Общественно-политическая городская газета

Вечерний Ташкент

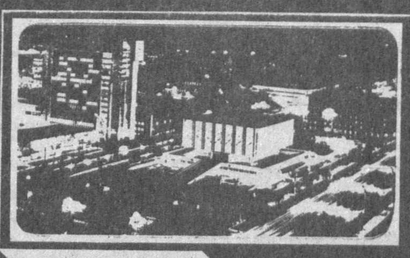

Газета выходит с 1 июля 1966 года

№ 7 (8.591) ◆ Понедельник, 16 января 1995 года ◆ Цена свободная

Информбюро

В республике

· В Ташкенте состоялось заседание Республиканской чрезвычайной противоэпидемиологической комиссии, на котором подведены итоги прошлого года. Вел заседание первый заместитель премьер-министра республики И. Джурабеков.

· В Центральноазиатском представительстве Всемирного банка состоялась встреча с журналистами, поводом для которой послужил недавний Указ Президента республики И. Каримова об инициировании и стимулировании частного предпринимательства.

В Содружестве

· В Москве с однодневным неофициальным визитом побывал Президент Казахстана Н. Назарбаев.

· «Плюю на Запад» — так называется очередное литературное творение депутата Государственной Думы России В. Жириновского.

В мире

· Тайвань отказался признать права Японии на архипелаг Рюкю.

· Правоохранительные органы Италии считают, что между сицилийскими кланами и так называемой «русской мафией» установлены связи.

· Король футбола Пеле принял приглашение стать министром по делам спорта Бразилии.

ЛИЧНОМУ СОСТАВУ ВООРУЖЕННЫХ СИЛ РЕСПУБЛИКИ УЗБЕКИСТАН

Дорогие друзья! Сердечно поздравляю вас со священным праздником - Днем защитников Родины.

Издревле каждый мужчина в нашей Отчизне, будь он стар или млад, считал себя защитником своей страны, не жалел сил и энергии и даже жизни во имя Родины и ее обороны. И по сей день в нашем родном крае последовательно продолжается эта славная традиция, обогащаемая теперь новым духом и содержанием.

Вооруженные Силы Республики Узбекистан занимают важнейшее место в деле защиты независимости страны, ее территориальной целостности, мирной жизни нашего народа и его созидательного труда на пути укрепления суверенитета, неизмерима их роль и в воспитании молодого поколения в духе патриотизма.

Благодаря вашей решительности и энтузиазму, воинскому мастерству сохраняются мир в наших домах и на родной земле, чистое небо над нами, спокойствие в наших душах, вы проявляете особую самоотверженность в реализации миролюбивой политики нашего государства.

В этом году будет широко отмечаться 50-летие Победы над фашизмом, вы - воины - являетесь наследниками наших отцов и дедов, которые, не щадя себя, сражались в тех грозных битвах. Я верю, что, следуя заветам наших мужественных и отважных предков, опираясь на их опыт, вы и впредь будете вносить достойный вклад в дело дальнейшего укрепления оборонной мощи нашей страны.

Еще раз поздравляю с праздником личный состав Вооруженных Сил Республики Узбекистан, ветеранов войны, всех соотечественников, кто считает себя защитником нашей Родины, желаю вам, защитникам Родины, крепкого здоровья, удачи в вашем почетном ратном труде.

Президент Республики Узбекистан
Ислам Каримов.

ПОСВЯЩАЕТСЯ ПРАЗДНИКУ ЗАЩИТНИКОВ РОДИНЫ

Во дворце "Туркистон" 13 января было многолюднее, чем обычно. Сюда, на торжественное заседание, посвященное одному из священных праздников нашего народа - Дню защитников Родины, были приглашены офицеры Вооруженных Сил республики, солдаты и курсанты, ветераны войны и труда, представители общественности столицы, зарубежные гости.

Президент Республики Узбекистан - главнокомандующий Вооруженными Силами страны Ислам Каримов, руководители правительства, генералы, ветераны заняли места на трибуне.

Хоким города Ташкента Козим Туляганов объявил об открытии заседания. Прозвучал Государственный гимн нашей независимой страны.

Министр обороны Республики Узбекистан, генерал-лейтенант Рустам Ахмедов сделал доклад о третьей годовщине создания Вооруженных Сил.

Президент республики Ислам Каримов поздравил личный состав Вооруженных Сил - курсантов, солдат, офицеров и генералов, ветеранов войны с праздником Дня защитников Родины.

- Сегодня на нашей земле отмечается великий праздник - День защитников Родины, - сказал Ислам Каримов. - Это очень важная и славная дата. Наш народ издавна уделял огромное значение воспитанию отважных сынов. Смотрел на своих защитников с уважением и почтением. Вы, военные, вносите достойный вклад в укрепление оборонной мощи Родины. Независимый Узбекистан и его трудолюбивый народ твердо верят в надежность своих защитников. Мир и согласие страны - самое главное наше богатство. Желаю, чтобы в нашей Отчизне всегда царило спокойствие, чтобы вам сопутствовали счастье и крепкое здоровье!

Согласно указу Президента Узбекистана за активное участие в повышении боеготовности Вооруженных Сил, воспитании молодого поколения в духе преданности идеям национальной независимости, а также в связи с третьей годовщиной Вооруженных Сил республики и Днем защитников Родины группа служащих и сотрудников Министерства обороны, Службы национальной безопасности, Министерства внутренних дел награждена высокими наградами Родины - орденами "Дустлик" и "Соглом авлод учун", медалями "Жасорат" и "Шухрат", почетными званиями и почетными грамотами Республики Узбекистан.

Эти награды Ислам Каримов вручил в торжественной обстановке.

Командир воинской части Рустам Толипов, выступивший от имени награжденных, выразил сердечную благодарность Президенту Исламу Каримову за столь высокую оценку труда военных, заверил, что они всегда останутся преданными Родине, ее Президенту.

В торжественном заседании приняли участие исполняющий обязанности Председателя Верховного Совета Республики Узбекистан Эркин Халилов, другие официальные лица.

Торжественное заседание завершилось большим концертом мастеров искусств.

(УзА).

Указ Президента Республики Узбекистан

О награждении группы служащих и сотрудников Министерства обороны Узбекистана, Службы национальной безопасности, Министерства внутренних дел

За активное участие в повышении боеготовности Вооруженных Сил, обучении молодого поколения, воспитании в них патриотизма, преданности идеям дружбы, национальной независимости, а также в связи с третьей годовщиной Вооруженных Сил и Днем защитников Родины наградить:

орденом «Дустлик»

Германа Сергея Владимировича — командира воинской части

Иноятова Рустама Расулевича — первого заместителя председателя Службы национальной безопасности

орденом «Соглом авлод учун» II степени

Мелибоева Анваржона — начальника управления Министерства обороны

медалью «Жасорат»

Алимова Рахимжона Хакимовича — командира батальона пограничных войск Службы национальной безопасности

Бухтеева Валентина Александровича — заместителя начальника управления внутренних войск

Жураева Шакира Зариповича — командира воинской части

Ибрагимова Илхома Исмоиловича — командира воинской части пограничных войск

Икромова Рашита Маликовича — старшего инженера воинской части

Исаченко Владимира Федоровича — начальника артиллерийской службы воинской части

Матросова Александра Сергеевича — помощника начальника подразделения воинской части

Назирова Жалолиддина Абитовича (посмертно) — оперативного сотрудника Управления внутренних дел Ташкентской области

Порохню Александра Викторовича — командира подразделения воинской части

Строева Алексея Юрьевича — командира воинской части

Тожибоева Валерия Викторовича — командира воинской части внутренних войск

Толипова Рустамжона Умаровича — командира воинской части

Тошматова Гафура — начальника Главного управления Министерства внутренних дел

Тулаганова Лазиза Содиковича — командира воинской части

Хамроева Абдикарима Фармоновича — военного летчика

Хасанова Рустама Курбонназаровича — заместителя командира воинской части

медалью «Шухрат»

Ахметзянова Ахтяма Камияровича — заведующего отделением стоматологической поликлиники Министерства обороны

Бибарсова Хамзу Исхоковича — директора военного коллективного хозяйства Министерства обороны

Володину Эллу Павловну — технического сотрудника Службы национальной безопасности

Захарова Владимира Георгиевича — начальника отдела электрических сетей жилищно-эксплуатационной части Ташкентского гарнизона

Шеина Бориса Васильевича — токаря воинской части

Присвоить почетные звания:

«Народный артист Узбекистана»

Тошматову Маъмуржону — старшему инструктору Центрального дворца офицеров

«Заслуженный артист Республики Узбекистан»

Умеджонову Шухрату Ботировичу — художественному руководителю ансамбля песни и пляски Министерства обороны

«Заслуженный строитель Республики Узбекистан»

Китаеру Борису Исаковичу — военному инженеру

Наградить Почетной грамотой Республики Узбекистан:

Абдуллаева Бегали Суюнбоевича — формовщика военно-строительной части

Акрамова Алишера Камоловича — командира воинской части

Алимова Шавката Азимовича — командира воинской части

Горохова Николая Михайловича — начальника Самаркандского высшего военного училища инженеров автомобильного транспорта

Ломакина Тимофея Павловича — ординатора урологического отделения Центрального военного госпиталя

Ниезова Шухрата Ниезовича — начальника Ташкентского высшего военно-технического училища

Зинатуллина Камиля Кашафовича — старшего штурмана воинской части

Обухова Юрия Александровича — ответственного сотрудника Службы национальной безопасности

Петросяна Завена Аслановича — сотрудника технической службы Министерства обороны

Руденко Александра Васильевича — командира воинской части

Рустамова Фархода Махмудовича — начальника Сурхандарьинского областного управления по делам обороны

Сафарова Гарибжона Имомалиевича — командира воинской части

Президент Республики Узбекистан И. КАРИМОВ

г. Ташкент,
11 января 1995 года.

УЗБЕКИСТАН - ПОЛЬША: СОТРУДНИЧЕСТВУ НЕ МЕШАЮТ РАССТОЯНИЯ

Как сообщалось, государственная делегация Узбекистана во главе с Президентом Исламом Каримовым 11-12 января посетила с официальным визитом Республику Польша. Цель визита - укрепить, развить и поднять на новую ступень формирующееся между двумя государствами политическое, экономическое и культурное сотрудничество, обеспечить этот процесс прочными правовыми основами.

В Варшаве - столице Польши, в Президентском дворце торжественно прошла церемония встречи руководителя Узбекистана Ислама Каримова. На дворцовой площади были подняты государственные флаги двух стран, в честь высокого гостя выстроен почетный караул. Прозвучали государственные гимны Узбекистана и Польши. Президент Лех Валенса горячо поздравил Ислама Каримова с прибытием на польскую землю.

Затем в так называемом Голубом зале этого прекрасного дворца состоялась беседа между Исламом Каримовым и Лехом Валенсой наедине.

На каком уровне сейчас находится экономическое сотрудничество между Узбекистаном и Польшей?

Известно, что, находясь в составе бывшего Союза, наша республика не имела возможности самостоятельно заниматься внешнеэкономической деятельностью. Точнее говоря, производимые у нас хлопок, коконы, каракуль, подземные богатства поставлялись в другие страны, и в том числе в Польшу, но - от имени Москвы.

С обретением независимости Узбекистан наладил взаимовыгодные деловые контакты с десятками зарубежных государств. Сейчас в республике действуют 1500 предприятий, созданных с участием иностранного капитала. Внешнеторговый оборот Узбекистана в 1994 году составил 3 миллиарда 600 миллионов американских долларов. Это хороший показатель для молодого суверенного государства. Все быстрее растет интерес зарубежных фирм, компаний к Узбекистану, где обеспечена политическая, экономическая и социальная стабильность.

Тем не менее результаты сотрудничества Узбекистана с Польшей пока что скромные. То, что объем торгового оборота между нашими государствами в прошлом году составил 80 миллионов долларов и создано лишь 8 совместных предприятий, свидетельствует о многих неиспользованных возможностях в этом отношении. В ходе переговоров между официальными делегациями во главе с руководителями Узбекистана и Польши, состоявшимися в Варшаве, обсуждались вопросы реализации таких возможностей, эффективного использования экономического потенциала обеих стран.

По результатам переговоров состоялось подписание двусторонних документов. Президенты Ислам Каримов и Лех Валенса подписали Договор о дружбе и сотрудничестве между Узбекистаном и Республикой Польша. Было принято несколько документов, способствующих углублению взаимовыгодного сотрудничества. Среди них консульская конвенция, соглашения об избежании двойного налогообложения доходов, стимулировании и защите инвестиций, научном и культурном сотрудничестве, об установлении воздушного сообщения между столицами двух государств.

- Вопросы, которые обсуждались на сегодняшних переговорах, и принятые документы отвечают интересам народов обеих стран, - сказал Лех Валенса на встрече с журналистами. - Мы сделаем все возможное для их реализации. Узбекистан - страна богатых природных ресурсов, огромных возможностей. Мы заинтересованы в сотрудничестве с ним.

- В Польше мы видим серьезного, надежного партнера, - сказал Ислам Каримов. - Только что подписанные документы определяют правовую основу наших отношений, укрепляют доверие между странами. Сегодняшнее искреннее отношение к нам, проявленная со стороны польских партнеров доброжелательность убедили меня, что наши дружба и сотрудничество обречены на успех.

Главы двух государств ответили на вопросы журналистов.

Польша - одна из стран, наиболее пострадавших во время второй мировой войны. Красивейший европейский город - Варшава была превращена в руины. Война унесла жизни миллионов поляков. И боль минувшей войны здесь помнят повсюду, не случайно так же, как и у нас, превыше всего ценят мир и спокойствие.

Президент Республики Узбекистан Ислам Каримов посетил могилу Неизвестного солдата в Варшаве, возложил венок, почтив память жертв войны.

Во второй половине дня Ислам Каримов посетил парламент Польши, ознакомился с деятельностью высшего представительного органа. Польский парламент является двухпалатным, состоит из сейма и сената. В сейм избираются 460, а в сенат - 100 депутатов.

В беседе с маршалом (спикером) сейма Ю. Олексием, маршалом сената А. Струзиком руководитель нашего государства рассказал о возрождении национальной государственности в Узбекистане, об утверждении демократических принципов, в частности, о результатах выборов в парламент - Олий Мажлис республики, впервые проведенных на многопартийной основе. Была подчеркнута необходимость налаживания межпарламентских связей - в интересах сближения наших народов и дальнейшего укрепления сотрудничества.

Во второй день визита Ислам Каримов встретился в отведенной ему резиденции с премьер-министром Польши Волдимаром Павляком. В ходе беседы были обсуждены вопросы развития торгово-экономических и культурных связей.

Затем узбекские гости посетили одно из достопримечательных мест Варшавы - площадь Барбакан, где расположен комплекс исторических памятников. Ислам Каримов ознакомился с экспонатами музея королевского замка, возведенного в пятнадцатом - семнадцатом веках. Глава Узбекистана расписался в книге почетных гостей. Этот величественный исторический памятник, разрушенный во время второй мировой войны, был восстановлен по инициативе общественности, при материальной и трудовой поддержке всего народа, который с большим уважением относится к своим историческим и национальным ценностям.

Надо отметить, что основной темой почти всех встреч, состоявшихся в процессе визита, была тема реформ - их суть и пути практического осуществления.

В Польше экономические реформы, переход к рыночным отношениям были начаты раньше, чем у нас. Именно здесь была осуществлена на практике пресловутая теория "шоковой терапии". Сегодня экономика страны несколько стабилизировалась. Остановлен спад производства, за последние один - два года наблюдается рост объемов продукции. В ходе осуществления реформ правительство было вынуждено внести в экономическую политику ряд "поправок", смягчающих ситуацию. Это подтверждает правильность выбранного у нас курса, где приоритетным принципом при проведении реформ является сильная социальная политика, надежная защита интересов населения.

Сейчас в Польше частные фирмы и предприятия крепко стали на ноги. Они производят более половины валового национального продукта. Следует учесть, что стартовые условия у нас были разными: и до начала реформ Польша была независимым государством, "плановая экономика" не пустила здесь столь глубоких корней, в этой стране и при социализме существовала частная собственность.

Теперь польские предприятия, фирмы в целях развития производства, налаживания взаимовыгодного сотрудничества ищут надежных партнеров. Именно для этого организован в Варшаве "Восточный клуб" бизнесменов. Свое основное внимание клуб уделяет налаживанию полезного сотрудничества со странами Содружества независимых государств.

Президент Ислам Каримов в офисе компании "Будимекс" встретился с представителями польских деловых кругов - членами этого клуба. В ходе беседы руководитель нашего государства подробно рассказал о важном геополитическом положении Узбекистана в Центральной Азии, о государственной системе, экономическом потенциале страны. Он дал подробные сведения о ходе осуществляемых у нас реформ, об особенностях этого процесса, в частности, разъяснил суть известных пяти программных принципов переходного периода.

- Узбекистан - это политически, экономически и социально стабильное государство, - прежде всего отметил Ислам Каримов. - При этом у нас созданы все правовые основы для формирования рыночных отношений, защиты частной собственности и иностранных инвестиций. В частности, совместные предприятия, созданные с участием иностранного капитала, освобождены от налогов на пять лет. У нас есть возможности эффективно сотрудничать с вами в перерабатывающих отраслях, в легкой, текстильной, машиностроительной и горно-металлургической промышленности, в сферах транспорта, коммуникаций.

Встреча вызвала огромный интерес у польских предпринимателей. Польским бизнесменам пришлись по душе открытость руководителя нашей республики, прямота и глубина высказанных суждений. Они передали Президенту Узбекистана пакет предложений о сотрудничестве более чем от двадцати фирм и компаний.

Словом, официальный визит Президента Ислама Каримова в Польскую Республику оказался результативным. Поляки заново открыли для себя Узбекистан - как независимое государство, которое строит правовое демократическое общество, экономического партнера, располагающего богатейшими возможностями и открытого для сотрудничества.

При церемонии официальных проводов Президента Ислама Каримова на площади у Президентского дворца глава польского государства Лех Валенса сердечно попрощался со своим высоким гостем.

Во время официального визита в Польскую Республику Президента Ислама Каримова сопровождали заместители премьер-министра У. Султанов, С. Саидкасымов, министр иностранных дел А. Комилов, другие официальные лица.

* * *

Президент Ислам Каримов 12 января возвратился в Ташкент. Главу государства в аэропорту встретили исполняющий обязанности Председателя Верховного Совета Узбекистана Э. Халилов, премьер-министр А. Муталов, первый заместитель премьер-министра И. Джурабеков, государственные советники Президента Т. Алимов, Б. Гуломов, хоким города Ташкента К. Туляганов, другие официальные лица.

Ахмад Ходжа.
Спец. корр. УзА.

НА СНИМКЕ: во время подписания двусторонних документов.
Фото Анвара Ильясова (УзА).

УКАЗ

Президента Республики Узбекистан

О НАГРАЖДЕНИИ ПОЧЕТНОЙ ГРАМОТОЙ РЕСПУБЛИКИ УЗБЕКИСТАН АНСАМБЛЯ ПЕСНИ И ПЛЯСКИ ВООРУЖЕННЫХ СИЛ РЕСПУБЛИКИ УКРАИНА

За укрепление дружбы и сотрудничества между народами, Вооруженными Силами Узбекистана и Украины и высокое исполнительское мастерство наградить Почетной грамотой Республики Узбекистан Ансамбль песни и пляски Вооруженных Сил Республики Украина.

Президент Республики Узбекистан И. Каримов.

гор. Ташкент, 13 января 1995 г.

В ЦЕНТРАЛЬНОЙ ИЗБИРАТЕЛЬНОЙ КОМИССИИ ПО ВЫБОРАМ В ОЛИЙ МАЖЛИС РЕСПУБЛИКИ УЗБЕКИСТАН

13 января 1995 года состоялось очередное заседание Центральной избирательной комиссии по выборам в Олий Мажлис Республики Узбекистан. Вел заседание председатель комиссии К. А. Ахмедов.

В соответствии со статьями 11 и 43 закона о выборах были подведены итоги повторного голосования, состоявшегося 8 января 1995 года в 39 избирательных округах. В голосовании приняли участие 1.511.667 человек, что составляет 88,3 процента избирателей, включенных в списки по соответствующим избирательным округам.

В пяти избирательных округах г. Ташкента в повторном голосовании приняли участие 80,6 процента от общего числа избирателей, в трех избирательных округах Андижанской области - 94,6 процента, в семи избирательных округах Наманганской области - 93,7 процента, в трех избирательных округах Бухарской области - 85,1 процента, в трех избирательных округах Самаркандской области - 81,7 процента, в одном избирательном округе Сырдарьинской области - 95,1 процента, в двух избирательных округах Сурхандарьинской области - 85,8 процента, в шести избирательных округах Ташкентской области - 87,5 процента, в пяти избирательных округах Ферганской области - 90,1 процента, в двух избирательных округах Хорезмской области - 93,6 процента, в двух избирательных округах Республики Каракалпакстан - 82,6 процента.

В результате повторного голосования в 38 избирательных округах избраны депутаты Олий Мажлиса Республики Узбекистан, в том числе от Народно-демократической партии Узбекистана - 13, от партии "Ватан тараккиети" - 6 и от представительных органов власти - 19.

Из 1.511.667 избирателей, принявших участие в голосовании по указанным 39 избирательным округам, за кандидатов от Народно-демократической партии проголосовали 491.230 человек, или 32,5 процента, за кандидатов от партии "Ватан тараккиети" - 276.055 человек, или 18,3 процента.

В Университетском избирательном округе № 238 (Республика Каракалпакстан) ни один из кандидатов не получил большинства голосов избирателей. В соответствии со статьями 43 и 44 закона о выборах в этом округе 22 января 1995 года будут проведены повторные выборы.

Рассмотрев протоколы окружных избирательных комиссий, Центральная избирательная комиссия на основании статей 11, 43 и 46 закона о выборах приняла постановление о регистрации депутатов Олий Мажлиса, избранных при повторном голосовании.

На заседании отмечено, что по результатам выборов 25 декабря 1994 года и повторного голосования 8 января 1995 года избрано от Народно-демократической партии - 67, от партии "Ватан тараккиети" - 12, от представителей органов власти - 164 депутата.

Рассмотрен вопрос о регистрации кандидатов в депутаты, выдвинутых Народно-демократической партией, партией "Ватан тараккиети" и представительными органами власти по семи избирательным округам, где будут проводиться повторные выборы. Центральная избирательная комиссия приняла соответствующее постановление.

На заседании были рассмотрены также и другие вопросы, входящие в компетенцию Центральной избирательной комиссии.

СТОЛИЦА: ЛЮДИ, БУДНИ, ПЛАНЫ

За последнее время районы города пополнились новыми школами, поликлиниками, оздоровительными комплексами и детскими учреждениями. А строительные бригады продолжают трудиться на сотнях объектов, разбросанных по всей столице, осуществляя все новые проекты и возводя различные архитектурные сооружения.

На строительных площадках

Дома, которые возводит трест

Разноплановое строительство ведут коллективы восьми структурных подразделений треста № 12 корпорации «Ташжилинвестстрой». Запланировано ввести в эксплуатацию 16 тысяч квадратных метров жилья. Уже заселены несколько первоклассных комфортабельных «высоток». Среди них — двенадцатиэтажный дом на массиве Караташ Шайхантаурского района, который весной «освоили» 48 семей. В том же архитектурно-планировочном стиле строителями СУ-51 была возведена 58-квартирная «высотка» и на массиве «40 лет Победы», сданная в прошлом году. Кроме того, в густонаселенном массиве САНИИШ недавно появилась новая поликлиника на 150 посещений.

А в настоящий момент специалисты подразделений треста продолжают трудиться на 15 объектах различного назначения.

— Нужно отметить, что, согласно социальной программе, в столице предусмотрено было ввести более 400 тысяч квадратных метров жилья. Поэтому наш трест и его управление особое внимание уделяют именно социально-жилищной сфере, — говорит заместитель управляющего трестом по экономическим вопросам Л. А. Чечина. — И наиболее сложные из строящихся сегодня объектов — девятиэтажный жилой дом, возводимый на улице Амира Темура по заказу АО «Узнефтегаздобыча» бригадами СУ-65. Предназначенный для 96 семей, сегодня он передан в опытные руки отделочников 20-го и 52-го управлений. Бригадами СУ-49 строится еще один 118-квартирный дом по улице Генерала Петрова. Сдать двенадцатиэтажную «высотку» предполагается в будущем году. Бригады СУ-50 заложили фундамент семиэтажного жилого дома по улице Навои — Заркайнар, куда добиваемся поставки всех необходимых строительных материалов. Этим же управлением для студентов пединститута построено девятиэтажное общежитие на 240 мест. На его возведение заказчик — Минвуз республики выделил 613 тысяч сумов. В настоящий момент здание сдано под отделку.

К сожалению, достаточно тяжелым объектом в плане снабжения материалами остается строящаяся в Чиланзарском районе АТС-73 на 10 тысяч номеров. Это двухэтажное здание, в котором сейчас работают отделочники СУ-52, намечено ввести в эксплуатацию в ближайшее время. Работы — непочатый край, и тем более досадно, что строительство отдельных зданий нередко тормозят нехватка материалов и несвоевременное финансирование объектов заказчиками.

Конечно, как и другие строительные организации, трест тоже не миновали трудности переходного периода. Как и многие, он ищет и находит оптимальные варианты выживания в условиях рынка. Порой обращаясь к услугам коммерческих структур, трест закупает дефицитные ныне строительные материалы. Испытанным партнером, как и все долгие годы сотрудничества, остаются заводы объединения «Промстройиндустрия». И вновь были заключены долгосрочные прямые договоры на поставку стройматериалов. Так, завод железобетонных изделий № 1 продолжает поставлять плиты, ригели, покрытия. Сергелийский завод стройматериалов, ОМЗ № 1, 2 — металлические конструкции и другое сырье.

За 10 месяцев 1994 года трестом было выполнено строительно-монтажных работ на 105 процентов, освоено 99 миллионов сумов, освоение капитальных вложений собственными силами составило почти 48 миллионов сумов, или 97 процентов.

Что стоит за этими цифрами? Напряженный труд. Поэтому, говоря о производительности строительного треста № 12, нельзя не упомянуть о кадровом потенциале, стремлении руководства пополнять его производственниками, имеющими высокую квалификацию, владеющими смежными специальностями. Их немало. Это бригадиры комплексных бригад Б. Ким, Т. Дадамухамедов, Ш. Шонасыров, который недавно Указом Президента Республики Узбекистан был награжден орденом «Дустлик». К ним относятся и ритмично работающие коллективы строительных управлений № № 50, 51, 65 и другие, кто вносит свой вклад в общее дело треста, его успех и стабильность.

О. МИХАЙЛОВА.

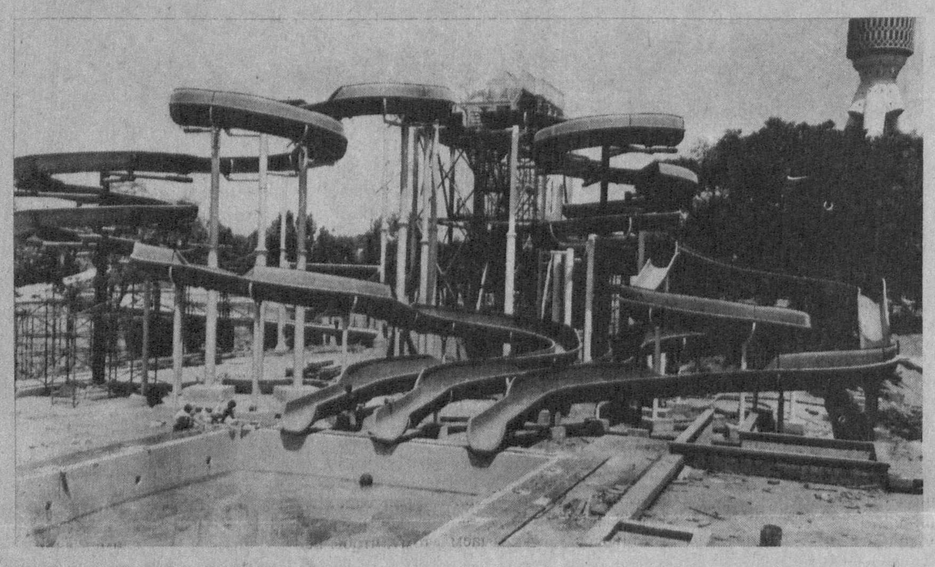

И малышам, и взрослым

Создается аквапарк

В Ташкенте на территории Узэкспоцентра создается грандиозный аквапарк с прекрасными водными аттракционами как для детворы, так и для взрослых.

В его сооружении принимают участие германские, голландские и итальянские фирмы, имеющие опыт в создании подобных парков.

Необходимо отметить, что в мире аквапарков всего около двадцати, и они пользуются огромной популярностью.

Скоро откроется такой парк мирового класса и в нашем городе. И, несомненно, он станет излюбленным местом отдыха горожан и гостей столицы Узбекистана.

НА СНИМКЕ: завершается сооружение сложной водной горки аквапарка.

Фото В. Багаева.

Техническое творчество

С пропеллером — по земле и воздуху

При дистанции гражданских сооружений Ташкентского отделения железной дороги действует центр инженерно-технического творчества. Там создан новый двигатель. Он устраняет вибрацию, имеет два цилиндра и мощность в 60 лошадиных сил. Преимуществами его являются также легкость, потребление топлива в два-три раза меньше, чем аналогичными аппаратами такой же мощности. Конструкторы установили его на дрезину, в качестве тяговой силы применили пропеллер. Получилась удобная для железнодорожников машина, которая обладает большой скоростью. Поднимают ее два-три человека. Можно новый двигатель использовать и в мотодельтапланах. Такие аппараты не зависят от направления воздушных потоков. В умелых руках он может найти самые различные способы использования.

В.СЛАВИН.

Добрый пример

Праздник, «сшитый» своими руками

Многим ташкентцам знакомо это название: Дом знаний. Здание в центре города собирало сотни посетителей, желающих послушать лекцию или посмотреть зарубежные фильмы. Теперь в нем действует ташкентская городская культурно-просветительская организация «Машъал», которая входит в республиканский общественный центр «Маънавият ва маърифат», созданный для сохранения и пропаганды духовного наследия народов Узбекистана.

По традиции центр «Машъал» активно занимается благотворительной деятельностью. Так, в дни рождественских праздников руководители центра и несколько слушательниц действующей при «Машъале» школы кройки и шитья отправились в гости к малышам из дома ребенка N 2 Акмал-Икрамовского района. Да не с пустыми руками — они привезли с собой дар детям — яркие, украшенные вышивкой, искусно отделанные распашонки, рубашечки, шапочки, сшитые слушателями школы.

— Мы не хотели сухой церемонии передачи подарков, — рассказывает директор центра «Машъал» А.Я.Миракилова. — И потому решили устроить детям маленький праздник. Ученицы школы кройки и шитья, кроме сшитой своими руками одежды, еще собрали детям сладости, а Дед Мороз и Снегурочка (тоже из нашего центра) дали маленькое праздничное представление. Кажется, наша затея удалась. Дети улыбались, а это — самое главное.

А.СПИРИДОНОВА.

Знакомьтесь: СП

Результаты уже ощутимы

Отрадно, что при всей сложности перехода к рынку предприятия индустриальных отраслей находят возможность решать практически собственными силами те важные задачи, которые в дальнейшем обеспечат экономическую независимость республики. Они ищут и находят пути выхода из экстремальных ситуаций: восстанавливают старые и устанавливают новые контакты в ближнем зарубежье, используют бартерные сделки, заключают соглашения и контракты. Одним словом, используют все предоставленные рынком возможности, которые бы работали на повышение эффективности производства.

Одна из таких организаций — совместное предприятие «Темир-бетон», созданное год назад в Сергелийском районе. На сегодняшний день оно — единственное в Узбекистане, которое снабжает железобетонными шпалами и отдельными комплектующими деталями заинтересованные в этой продукции предприятия.

Конечно, появление СП «Темир-бетон» было обусловлено технико-экономической целесообразностью. В настоящий момент протяженность магистральной железной дороги, проходящей по территории республики, составляет 5 тысяч километров, подъездных путей к промышленным предприятиям — более 3 тысяч километров. И на 300 километров с небольшим тянутся трамвайные рельсы. Но чтобы путь для рельсового транспорта был «бархатным», его надо систематически ремонтировать. Так, только железная дорога ежегодно требует ремонта более 400 км магистральных и станционных путей, ремонта и замены — примерно 500 комплектов стрелочных переводов.

Когда экономическая ситуация практически приостановила строительство новых дорог, специалисты всерьез задумались о создании собственной строительной базы. Кроме того, со всей остротой встал вопрос более рационального крепления рельсов к шпалам, освоения изготовления комплектующих деталей, рельсо-шпальных решеток, брусьев под стрелочные переводы и других элементов путевого хозяйства. Снять часть этих проблем помогло СП «Темир-бетон». Один из его учредителей — АПСО «Сифат» — предоставил под размещение обширные площади, а администрация Государственной акционерной железнодорожной компании «Узбекистон Темир йуллари», согласно учредительному договору, перечислила на расчетный счет СП 100 тысяч сумов.

— Железная дорога — сложное технологическое сооружение, — говорит директор предприятия Р. М. Ромазанов. — Поэтому зарождению предприятия предшествовали тщательные расчеты. Разумеется, была подготовлена и приличная база для начального этапа.

СП «Темир-бетон», фактически начав свою деятельность в прошлом году, уже выпускает 1,5—2 тысячи штук шпал в месяц, а также несколько наименований комплектующих деталей. В настоящее время СП удовлетворяет потребности республики в выпуске и реализации этого товара на 5 — 10 процентов. А среди покупателей — Ташкентский экскаваторный завод, предприятие «Средазтрансстрой» и другие, которые только в течение этого года закупили партии продукции.

Молодое предприятие еще пробует свои силы, нащупывает пути повышения эффективности, постепенно закладывая прочную основу на будущее. Следующим шагом в программе деятельности СП станет производство шпал магистральных путей для железной дороги. В дальнейшем поставлена задача довести мощность изготовления шпал до 200 тысяч в год, освоить еще несколько видов комплектующих деталей. Примечательно, что СП изготавливает свою продукцию, в основном используя местное сырье. Но несколько тормозят развитие не самое современное технологическое оборудование и нехватка стройматериалов. В отношении последних проблема решается частично бартером, частично — заключением прямых договоров. Например, Бекабадский цементный завод поставляет сюда цемент, а Бекабадский металлургический комбинат — арматурную сталь. Кроме того, предприятие в своей деятельности опирается на многолетний опыт казахстанцев в этой области. Так, тесное сотрудничество с Актюбинским заводом железобетонных шпал помогает решить вопросы технического характера: заводчане нередко делятся «секретами» изготовления продукции. А сейчас на рассмотрении — договор о поставке дополнительного основного оборудования по изготовлению шпал.

Что ж, поставленные цели и задачи достижимы. Их осуществление идет поэтапно. А это позволяет добиваться стабильности и надежности производства в будущем. Так, за прошлый год «Темир-бетон» выпустил около 16 тысяч шпал более чем на 2 миллиона сумов. В результате получена неплохая прибыль. Однако рыночные отношения заставили идти дальше, и здесь взялись за освоение шлакоблоков. В итоге существенная дополнительная прибыль позволила не только повысить заработки рабочим и служащим, но и решить некоторые социальные вопросы.

Но, понимая, что на высокие рубежи можно выйти, лишь работая на современном оборудовании, коллектив «Темир-бетона» стремится совершенствовать и обновлять производство, реконструировать цехи, строить дополнительные сооружения.

— Коллектив в СП подобрался работоспособный и мыслящий. Это уже половина успеха, — продолжает Рив Мужипович. — С полным правом скажу: мы все — единомышленники. Большой вклад в производственную деятельность вносят бригады формовщиков, арматурщиков, возглавляемые Р. Абдуллаевым, Р. Исаевым, Е. Седовым, А. Рахматовым, и другие. В дальнейшем планируем наращивать производство изготовления шпал, хотим расширить участок по изготовлению рельсо-шпальной решетки. Это не только снизит материальные затраты, но и значительно повысит объемы реализуемой продукции. Это предложение сейчас во всех деталях обсуждается нашим СП и руководством СУ-71, у которого накоплен хороший опыт в этой области.

СП «Темир-бетон» выбрало себе перспективные направления. Коллектив продолжает создавать прочную базу для эффективной деятельности. А результаты ее уже ощутимы.

О. САВЕЛЬЕВА.

Утро начинается с развода

Каждое утро для сотрудников Мирабадского районного управления внутренних дел начинается с «развода». Дежурные наряды, участковые инспекторы получают конкретные задания, которые вытекают из анализа оперативной обстановки за прошедшие сутки, различных мероприятий, проводимых в районе, и ряда других обстоятельств.

По-военному четкая процедура «развода» длится недолго. С завершением ее и начинается обычное дневное дежурство милиции по выполнению поставленных задач. А они не просты.

Мирабадский район является одним из крупных в городе. Потому, помимо проживающих в нем свыше 150 тысяч человек, ежедневно здесь бывает очень много ташкентцев и гостей столицы. С утра до позднего вечера многолюдно и очень оживленно на его улицах, в парках и скверах, торговых центрах. И не случайно требования к правопорядку здесь особенно строгие.

Нужно признать, что стоящие на его охране работники районной милиции со своими задачами справляются. Так, за прошлый год им удалось добиться снижения преступности на 8,4 процента, тяжких преступлений — на 10,8 процента, преступлений, совершаемых в общественных местах, — на 12,1 процента, на улицах — на 18,2 процента, квартирных краж — на 16 процентов, угонов транспортных средств — на 58,1 процента.

За этими сухими цифрами отчетности — огромная, кропотливая круглосуточная работа правоохранительных органов. Хорошо спланированные и организованные ими комплексные мероприятия, проводимые почти еженедельно, позволили предупредить, раскрыть многие преступления. Успешными были мероприятия по борьбе с угонами автотранспортных средств, в ходе которых проверяли частные автомастерские, автостоянки, гаражные хозяйства и другие места, где возможно хранение и переоборудование угнанных машин. В результате удалось задержать несколько человек, занимающихся преступным промыслом.

А в ходе операции «Моле» по так называемым перемещающимся лицам, не имеющим определенного места жительства и занятий, на которых приходится основная доля правонарушений, проверили подвалы, чердаки и другие места, используемые ими для ночлега и времяпрепровождения. Таким образом было задержано более двух тысяч бродяг, которых отправили в приемник-распределитель.

Скрупулезный анализ криминогенной обстановки показал, что основная часть правонарушений совершается с 8 до 16 часов — 45,9 процента от суточного количества, и с 16 до 24 часов — 39 процентов.

В это время усилили дежурство нарядов, участковых, и правонарушения пошли на убыль.

Не остается без внимания ночное время, на которое приходится 14,8 процента преступлений. Каждую ночь по району дежурят 5—6 экипажей на автомобилях, оснащенных рациями, а также наряды патрульно-постовой службы.

Усилена борьба с хищениями. Здесь хорошо себя зарекомендовало подразделение централизованной охраны объектов, к пультам которой сегодня подключены свыше двух тысяч квартир и немало объектов, имеющих товарно-материальные ценности на более 10 тысяч сумов. Попытки кражи по ним имели место, но все были пресечены оперативными действиями работников милиции.

Один из последних сигналов на пульте централизованной охраны объектов поступил ночью из магазина на Госпитальном рынке. Не прошло и минуты, как наряд милиции был там и задержал на месте преступления людей, проникших в магазин и пытавшихся совершить кражу.

Коллектив мирабадской милиции небольшой, и за последние годы состав его не увеличился, а работы заметно прибавилось. Если прежде солидную помощь оказывали дружинники, то теперь приходится управляться самим, опираясь на содействие махаллинских сходов, больше заниматься профилактической работой, встречаясь с населением. Таких встреч только у руководителей управления в прошлом году было более пятнадцати.

Профилактика прямо сказалась на снижении правонарушений в студенческих, рабочих общежитиях, среди учащихся. Так, за год студентами совершено 16 правонарушений, учащимися ПТУ–15, учащимися общеобразовательных школ — 20, других учебных заведений — 15.

Коллектив милиции — стабильный, дружный, многонациональный, что отличает даже руководство управления. Работают здесь русские, казахи, башкиры, азербайджанцы, представители других национальностей. И начальник РУВД Иван Иванович Григорьев, и его заместители Абдукадыр Нишанбаевич Нурбаев и Евгений Борисович Пак, начальник медвытрезвителя Рахимджан Тухтасинович Эрматов работают здесь давно и не жалеют ни сил, ни времени для дела, охотно передают свой богатый опыт другим. Безупречной службой отличаются инспектор кабинета профилактики Людмила Мавлянова, работающая в органах 20 лет, капитан Усман Сафаралиев, начальник уголовного розыска Тоир Джаякиев, участковые Унгар Турдуккулов и Нуман Манатов, инспекторы Хамдам Турсунбаев и Исраил Туралиев.

Недавно за отличную службу приказом по МВД республики были отмечены 10 работников районной милиции, еще свыше 70 — приказом начальника ГУВД.

Определенное содействие в улучшении технической оснащенности управлению оказывают городские, районные власти. Недавно ему выделены новые радиостанции японского производства. Они мощные, удобные и очень помогают в работе. Также выделен автомобиль «Опель».

Об укреплении своих рядов здесь заботятся сами. Отбор ведется на конкурсной основе. Кандидаты сдают экзамены по истории, пишут диктант, должны выполнять установленные нормативы по 5 видам спорта. Подбираются здоровые, крепкие ребята с соответствующим моральным уровнем, которые затем проходят начальную школу подготовки в подразделениях. Это пополнение не подводит, служит достойно, вместе со своими старшими товарищами обеспечивая правопорядок в своем районе.

В. АПАСОВ.

Социальная сфера

Кто ест — тому платят

АО «Таштекстиль», пожалуй, — одно из немногих промышленных предприятий республики, где планомерно и целенаправленно проводится в жизнь программа улучшения социальной защищенности рабочих и членов их семей. Общеизвестными стали такие факты, как, например, полное освобождение текстильщиков от платы за проживание в молодежных и малосемейных общежитиях, за пользование детскими садами и яслями, зоной отдыха на Ташкентском море.

На протяжении последних трех лет по-разному решались на комбинате вопросы обеспечения текстильщиков бесплатным или дотационным питанием. Сначала администрация и профком просто доплачивали рабочим определенную сумму, которой вполне хватало на ежедневный скромный обед из 2–3 блюд.

Однако некоторые, в основном молодые, легкомысленные текстильщицы, почувствовав вкус лишних денег, все же не очень спешили в столовую, обходясь нередко просто лепешкой вместо полноценного обеда, а дотационные деньги тратили на парфюмерию и жевательную резинку.

И вроде дело хозяйское, но недоедание девчат стало сказываться на их здоровье, потере работоспособности. Ведь труд текстильщиц — не из легких и требует всегда хорошей физической формы.

Это и стало беспокоить администрацию и профсоюзы. Часто бывая в рабочих столовых, они подмечали, что молодые рабочие сюда приходят редко. Хотя и к качеству, и к ассортименту блюд претензий не поступало.

Как заставить девчат нормально питаться? Этот вопрос неизменно вставал на совещаниях и техсоветах. Пробовали деньги заменить месячными талонами, которые можно было отоварить только в столовых комбината, то есть пообедать. Но и это не помогло.

— Тогда решим так, — ставит задачу руководитель предприятия Б.К.Иргашев профкому и общепиту. — Тем, кто будет обедать в столовых, будем доплачивать из расчета 5 сумов за отработанный день. На эти деньги вполне можно хорошо поесть человеку со средним аппетитом.

Так и сделали. Деньги вовсе исчезли из расчетов у кассы. Каждый просто расписывается в ведомости, где указан его табельный номер и стоимость выбранных им блюд. А в день выдачи зарплаты сумма кредитного питания (сверх положенных 5 сумов) стала высчитываться из заработка. С введением такого новшества в столовых комбината обстановка изменилась резко к лучшему. Даже несмотря на то, что столующихся стало значительно больше (никто не хочет терять положенные ему пять сумов), очередей не наблюдается. Сказались улучшенная организация обслуживания клиентов, обеспеченность посудой, необходимыми продуктами, квалифицированными кадрами. Все дополнительные расходы взял на себя комбинат.

— Эти затраты непременно оправдаются, — убежден Б.К.Иргашев. — Ведь у сытого человека и настроение лучше, и работоспособность выше.

Надо отметить, что в первый же месяц введения кредитного питания количество невыходов по болезни среди текстильщиков сократилось на 20 процентов.

А.ГЕХТЛЯР.

НА СНИМКЕ: работницы предприятия Саламат Гулбоева, Максуда Жураева, Азиза Махмудова.

Фото К.Ульмасова.

Юбилеи

ПЕДАГОГОВ ПРИВЕТСТВУЮТ ПОСЛЫ

Время отсчитало семьдесят лет со дня основания Ташкентской школы №110 и четверть века функционирования ее в уникальном здании, возведенном украинскими строителями после землетрясения в самом центре столицы Республики Узбекистан.

Этой двойной дате было посвящено торжество, состоявшееся в педагогическом коллективе с участием нескольких высоких гостей. На нем не было речей, и началось оно с концерта учителей. Однако размах дел школы таков, что прежде чем рассказать о концерте, все-таки надо сказать о том, что сделано за минувшие годы. Нелишне и напомнить, что ее история начиналась в далекие двадцатые годы. Фундамент был заложен тогдашним директором Е. Ф. Ермолаевой, определившей ее направление как физико-математическое, которое сохраняется и поныне, естественно с расширением профиля, о котором заботу уже проявлял коллектив под руководством С. И. Абдурахмановой. Ныне — это односменная школа, где учатся и работают 9.500 ребят и 170 педагогов, центр с узбекским и русским языками обучения, со значительным числом гимназических и специальных классов. Здесь сформированы математические, физические, физико-математические, химические, правовые, гуманитарные, языковые лицейские классы, работу в которых ведут такие уважаемые просвещенцы, как С. А. Малова, Д. А. Дубицкая, М. А. Сергиева, Б. С. Кочетов, В. Л. Панкратьева, А. И. Самохвалова, К. Г. Мухамеджанова, Ю. М. Хачатурян, Е. П. Ежкова, Ш. Ш. Насырова и другие.

Сто десятая прославилась не только высоким уровнем подготовки выпускников, но и тем, что никогда не замыкалась в учебных рамках, а жила наполненной жизнью, поддерживая связи с математическими школами Москвы, Киева, Новосибирска, Тбилиси, Риги, Душанбе, участием в предметных олимпиадах всех уровней и высокими результатами на них. Напомним: на недавнем международном турнире юных физиков в Голландии ребята «стодесятки» заняли четвертое место среди двадцати четырех команд, а ныне готовятся к аналогичным соревнованиям в Польше.

Сегодняшний день школы непрост. Назрело время для капитального ремонта. Не хватает ряда учебников. Но коллектив считает все эти неурядицы временными и продолжает настойчиво идти вперед, готовясь к обретению статуса лицея.

Талантливость педагогов «стодесятки» подтвердил и юбилейный концерт, на который были приглашены и учителя-пенсионеры. Было много стихов, песен, музыки, танцев, монологов, юмора. В программе нашлось место не только веселью, но и словам благодарности украинским строителям за создание уникального комплекса школы, и минуте молчания в память об ушедших из жизни бывших работников школы.

На юбилее «в семейном кругу» побывал и ряд высоких гостей.

— Я горжусь этой школой, — сказал в своем выступлении после концерта зам.министра, начальник Главного управления народного образования Х. К. Юлдашев. — В ее успехах сконцентрирован огромный творческий труд каждого учителя.

Х. К. Юлдашев сообщил о присвоении звания «Халк таълим фидоийси» группе ведущих учителей, вручил им соответствующие значки и удостоверения.

Тепло поздравила юбиляров и заведующая Мирабадским районо Б. А. Ачилова. От имени хокимята района и районо она вручила большой группе юбиляров почетные грамоты, сообщила о денежных вознаграждениях.

— Ваш концерт —это столько света, тепла, задора, что я будто в юность вернулся, — сказал Чрезвычайный и Полномочный Посол Украины в Республике Узбекистан В. И. Сметанин. — Я горжусь, что в Ташкенте есть частичка сердца Украины. Я рад приветствовать вас. Поздравляю и желаю счастья.

В. И. Сметанин передал в дар школе оригинальный портрет Т. Г. Шевченко, имя которого носит школа, ряд неординарных сувениров, добавил, что посольство всегда готово к дружескому взаимодействию со школой.

— Работая в Узбекистане третий год, — сказал Чрезвычайный и Полномочный Посол Российской Федерации в Республике Узбекистан Ф. Ф. Сидорский, — я постоянно слышу прекрасные отзывы о вашей школе. Она стала для меня в определенном смысле легендой. Я и мои коллеги по работе рады возможности побывать здесь и убедиться в талантливости коллектива. Мы исполнены дружеских чувств и всегда готовы быть рядом. Желаю вам сохранить все лучшее. Духовной полноты вам и здоровья!

Вот такие слова были сказаны гостями. Директор школы Ш. С. Якубджанова поблагодарила гостей за теплые поздравления, заверила, что коллектив и впредь постарается быть на должной высоте, и пригласила присутствующих к праздничному столу.

Надо признать, что в сто десятой угощать от души тоже умеют.

Э. ОРЛОВСКИЙ.

ТАМ, ЗА ОБЛАКАМИ

Одна из достопримечательностей столицы Узбекистана — Ташкентская телебашня празднует в эти дни свое десятилетие. Это своего рода уникальное сооружение высотой 375 метров было построено за сравнительно короткое время и сдано в эксплуатацию в конце 1984 года.

Место для строительства телебашни авторами проекта архитекторами Ю. Л. Семашко и Терзиевым - Царуковым, инженерами Е. П. Морозовым и М. Д. Мушеевым было выбрано не случайно, с учетом высокого рельефа. Здесь и подняли цельнометаллические конструкции башни массой 6 тысяч тонн, которые опираются на мощные 11-метровые фундаменты.

Внутри ствола башни проходят пассажирские и транспортные скоростные лифты, изготовленные фирмой «Шиндлер» (Швейцария). На отметке 100 м — смотровая площадка, два бара-ресторана «Коинот». На высоте 200 м расположились метеостанция и другие технические службы.

Ташкентская телебашня, кроме своего основного назначения — трансляции телерадиопередач благодаря своей уникальной конструкции используется и для других целей. Здесь фунционирует радиотелефонная система связи «Алтай», сотовая система радиотелефонной связи «Уздунробита», система спутникового телевидения «Камалак-ТВ» с аппаратурой, расположенной в стволе башни. На территории телебашни также функционирует станция космической международной связи.

Обслуживает этот современный и сложный технический комплекс немногочисленный персонал Ташкентской телебашни, который как бы продолжает дело тех, кто заложил в фундамент телебашни первый камень.

Надо сказать, что идея и первые эскизы по новой телебашне обсуждались еще в 60-х годах при подготовке правительственного постановления о развитии средств связи и телевидения в республике. К разработке проекта были привлечены ведущие проектные институты страны – такие, как ЦНИИ «Проектстальконструкция», «Фундаментпроект», Государственный специализированный проектный институт Минсвязи страны, а также конструкторы, расчетники Узбекского филиала института «Проектстальконструкция», проектировщики «Ташгипрогора», архитекторы, художники, дизайнеры комбината «Рассом», Художественного фонда республики, народные мастера.

При Министерстве связи Узбекистана была создана дирекция строящегося объекта, возглавляемая в течение всего периода строительства инженером В. А. Сосиным.

На плечи строителей легли сложные задачи изготовления и монтажа металлоконструкций, сложнейшего технологического оборудования, инженерного оснащения. Даже для строителей треста «Высотстрой» это был уникальный объект, на котором впервые решались задачи, связанные с непривычными условиями высоты и ветровых нагрузок, исключительно жесткими требованиями к точности и качеству монтажа. Словом, на строительной площадке царила атмосфера творчества и поиска: за период строительства было запатентовано несколько способов возведения конструкций, которые были признаны изобретениями.

На строительной площадке трудились коллективы монтажников МУ-26 треста «Спецстальконструкция», треста «Радиострой», СУ-1 треста «Отделстрой», ТашМУ-2 треста «Узэлекромонтаж», МУ «Ташсантехгазмонтаж», ТашСМНУ по холодильным установкам и многие другие. Металлоконструкции поставляли Челябинский завод металлоконструкций и ОПСК Главташкентстроя.

И вот в силуэт города была вписана легкая и ажурная башня, ставшая символом высокого технического и культурного уровня Узбекистана. Она видна с любой точки города, но только на ближайшем расстоянии ощущаются ее мощь и монументальность.

Труд проектировщиков и конструкторов, архитекторов и художников, технологов и строителей, в деловом содружестве которых возведен этот уникальный объект, по достоинству оценен и в мире. Телебашня является членом Федерации великих башен, где в числе 18 занимает по высоте пятое место после башен в Торонто, Москве (Останкино), Нью-Йорке (Эмпайр Стейт Билдинг), Токио, Китае.

У. КАДЫРОВА,
начальник Ташкентского радиотелевизионного передающего центра.

«Ташаббус»

ИНИЦИАТИВЕ НЕОБХОДИМА ПОДДЕРЖКА

Первые дни нового года ознаменовались важнейшими указами Президента, правительственными решениями, направленными на стимулирование предпринимательства в нашей стране. На это же нацелен и конкурс «Ташаббус-94», который определит лучшего предпринимателя года и отберет лучшие проекты. Среди учредителей конкурса — инновационно-коммерческий банк «Ипак йули». Председатель правления банка Х. И. ИКРАМОВ отвечает на вопросы корреспондента.

— Хамзахон Иногамович, ваш банк участвует в конкурсе «Ташаббус-94» и как финансист. А что ждете от конкурса вы — руководитель банка, опытный организатор производства?

— Прежде всего хочу уточнить: мы не только финансируем, мы являемся инициаторами данного конкурса, который прошел по итогам 1993 года, а теперь проводится по итогам 1994 года. Мы не просто ждем. Мы хотим, чтобы люди могли проявлять свои таланты, чтобы они всегда были уверены: маленькую ли они делают работу, большую ли — без внимания это не останется. Наш народ, как вы знаете, очень трудолюбивый, вот только к бумаготворчеству мало приучен. Многим легче полгектара отпахать, чем бумагу написать. Но дальше так жить нельзя, потому что каждый должен не только выполнять свои обязанности, но и уметь пользоваться своими правами. А права у каждого гражданина свободного Узбекистана, как определено Конституцией, одинаковы. Поэтому мы бы хотели, чтобы инициатива — от маленького коллектива, от большого, от отдельного человека — получила всестороннюю поддержку и развитие. У нас в Узбекистане там, где умные руководители, где действительно поддерживают инициативу, — дело идет хорошо. Но еще немало и таких, которые все время требуют: дай! Само движение жизни подталкивает — старайтесь, творите, а не будьте наблюдателями. И так во всем. Как мне рассказывали спортсмены — участники Азиатских игр: когда они приехали, никто не знал об Узбекистане, а когда уезжали — все только и говорили о нашей стране. Есть у нас таланты! Была и поддержка со стороны Президента. Были созданы все условия, чтобы наши спортсмены смогли достойно показать себя. А как их успех поднял настроение всем узбекистанцам!

И в сфере предпринимательства, бизнеса у нас есть умные, очень талантливые люди. Не зря же наш народ воспитал Абу Райхана Беруни, Ибн Сино, Алишера Навои, Аль Хорезми. Неужели мы сейчас стали бедны талантами? Уверен, что нет. Но у людей маловато поддержки, которая помогла бы им достичь успеха. Конкурс для того задуман и проводится, чтобы каждый, у кого есть инициатива, направленная на общее благо, был услышан и поддержан.

— Банк «Ипак йули» — инновационно-коммерческий. А как складываются ваши отношения с государственными органами?

— Для нас государственные органы более всего представлены Центральным банком Республики Узбекистан. А оттуда идут сейчас очень хорошие новшества. Например, по Ташкенту и республике организованно вводится система электронных платежей, и мы одними из первых к ней подключились. Еще год назад на перевод денег уходило 5—6 дней, многие платежи терялись. А теперь день в день поступают. Наш банк обслуживает государственные и частные предприятия, большие и малые. И мы видим — это выгодно всем, у кого открыт счет. Центральный банк постоянно изучает финансовую ситуацию, исследует потребности малого и среднего бизнеса, частных предпринимателей и на этой основе внедряет гибкие формы работы — чековую систему оплаты, аккредитивы. Благодаря этому у производителя продукции возрастают шансы не стать жертвой интриги или махинации. Постоянно советуется Центральный банк и с коммерческими банками, что способствует успешному продвижению вперед.

Беседовал
Ю. ПОДПОРЕНКО.

Служба здоровья

Решать проблемы, чтобы продвигаться вперед

«Зима в нынешнем году преподнесла нам не очень много снежных дней и оттепелей с таким неприятным явлением, как гололед, но и их, наверное, было достаточно для того, чтобы поднять кривую статистики дорожно-транспортных происшествий и травм?» — с этого вопроса началась наша беседа с директором НИИ травматологии и ортопедии Министерства здравоохранения республики, доктором медицинских наук, профессором Б. М. МИРАЗИМОВЫМ.

— Я бы не сказал, что «кривая» резко возросла. И не потому, что, по сути, еще редок был гололед. Дело в другом: люди то ли на производстве, то ли на транспорте стали осторожнее в связи с ужесточением мер, применяемых к тем, кто нарушает Правила дорожного движения, кто недостаточно почтительно относится к соблюдению правил техники безопасности, кто получает травмы в сосотоянии алкогольного опьянения. И это привело к снижению производственных травм, количеству ДТП. Однако этого не скажешь о тяжелых травмах, которые появляются в ситуациях, не зависящих от человека. Их стало больше. Это побудило нас к созданию отделения политравм, в котором есть свои кабинеты анестезиологии, реанимации; привлечению к работе в нем молодых специалистов, владеющих методами лечения самых различных травм.

— Вы участвуете в реализации государственной научно-технической программы по разработке методов реконструктивной и пластической хирургии при заболеваниях опорно-двигательного аппарата. Какими достижениями отмечен этот путь?

— У нас широко применяется метод Илизарова, другие разработки. Лечить стремимся с помощью аппаратов, без ножа и хирургических операций, так травмирующих людей. И на этом пути добились определенных успехов. Разработаны методика лечения больных компрессионно-дистракционно-деротационными аппаратами, спице-стержневым устройством и пластиной для накостного остеосинтеза длинных костей; система реабилитационных мероприятий у больных с переломами плечевой кости. Применение разработанных сотрудниками института методик стабильно-функционального остеосинтеза с поэтапной целенаправленной реабилитацией позволило добиться положительных результатов у 90,7 процента больных с около- и внутрисуставными переломами дистального отдела плечевой кости, сократить сроки временной нетрудоспособности на 61 день, снизить инвалидность на 14 процентов. К достижениям следует отнести и разработку новой конструкции компрессирующей пластинки для стабильно-функционального остеосинтеза несросшихся переломов и ложных суставов длинных костей конечностей и многое другое. Мы ищем новые формы работы и, в частности, «научились» по типу Запада оперировать больных уже на следующий день после поступления в стационар, создали условия для сокращения койко-дней, проводя долечивание в амбулаторных условиях. То есть задание по приему в год 4000 больных мы выполняем, но условия для их интенсивного лечения улучшаем . Несомненно, будет способствовать этому и разрешаемое ныне создание хозрасчетных отделений для тех, кто пожелает находиться в более комфортных условиях. Пойти на этот шаг нас побуждает стремление к пополнению нашего стационара необходимым оборудованием, лекарственными препаратами, а также получение возможности для создания своих аппаратов, инструментов. У наших ученых много идей, планов. Например, мы можем сами создавать

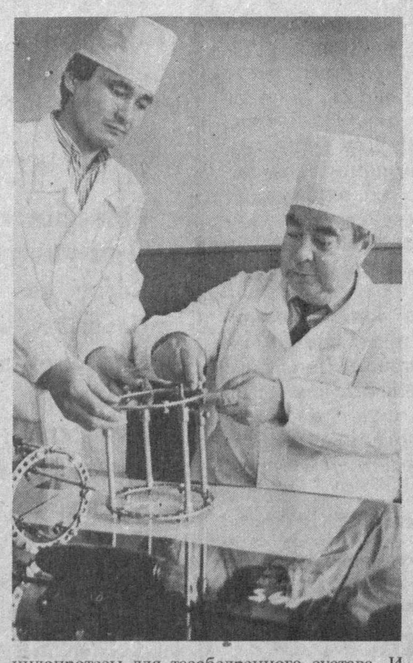

индопротезы для тазобедренного сустава. И не только их, но и другие аппараты, но у нас нет средств.

— Вы говорите «пока», значит, имеете в виду какие-то конкретные предложения, которые могли бы способствовать решению проблем?

— Безусловно, такие предложения у меня есть. И это не только банки и предприниматели, на помощь которых мы рассчитываем в качестве спонсоров. На мой взгляд, должен быть продуман и решен механизм взаиморасчета с предприятиями, организациями, военным ведомством, с лицами, поступающими в больницу с травмами, полученными вследствие алкогольного опьянения. С предприятий и организаций брать деньги за лечение производственных травм, военного ведомства — рентгенологическое обследование солдат. Пьяный, получивший травму, должен тоже лечить себя за свои деньги. Но только не подумайте, что мы собираемся со всех брать деньги. Вовсе нет. Нас, например, волнует, что мало стало поступать больных детей с врожденной патологией из Хорезма, Каракалпакстана и других областей республики. Причина тому — удорожание транспортных расходов. Значит, надо подумать о том, как помогать этим детям и их родителям с проездными билетами, потому что оздоровление детей — это одна из ведущих программ нашего независимого государства, и ее надо неуклонно выполнять.

— Коль вы заговорили о необходимости связи с областями, хотелось бы услышать, какую помощь вы оказываете им в пропаганде своих методов лечения, обучении кадров?

— Мы провели две конференции, обучаем кадры на месте, организовываем селекторные совещания с главными специалистами областей. Все это делается с целью оказания населению высококвалифицированной помощи. Мы заинтересованы в том, чтобы ортопеды и травматологи в областях могли лечить на самом современном уровне, на месте могли решать возникающие проблемы. Не отказываемся мы и от практики консультативной помощи, когда в этом возникает необходимость. Сожалеем, что несколько ослабли связи с ведущими центрами Москвы, Киева, Санкт-Петербурга. Необходимо преодолевать этот вакуум, интегрироваться в мировую науку с тем, чтобы не топтаться на месте, а двигаться постоянно вперед.

— Насколько мне известно, вы занимаетесь комплексным социально-гигиеническим изучением дорожно-транспортного травматизма, оптимизации лечебно-профилактической помощи...

— Да, такое изучение и анализ травматизма при дорожно-транспортных происшествиях по материалам ГАИ МВД Узбекистана мы проводим. Установлено, что до 1991 года шел рост числа ДТП, погибших и раненых при них. Однако в последующие два года произошло уменьшение этих трех показателей на 17 процентов ежегодно, то есть появилась тенденция к снижению числа ДТП и травм при них. Этому способствовали профилактические мероприятия, проведенные Минздравом и МВД республики, а также ужесточение мер к нарушителям Правил дорожного движения.

— В беседе вы упомянули, что занимаетесь и вопросами диагностики сколиоза у детей.

— Да, мы занимались изучением эпидемиологической распространенности сколиоза у детей в экологически неблагоприятных регионах нашей республики, в частности в Хорезмской области. Выявлена большая разница в процентном отношении и удельном весе заболевания, чем в других областях республики. В соответствии с полученными здесь данными, а также в условиях школ-интернатов для больных детей со сколиозом, разработан новый способ изменения величины сколиоза, который упрощает и ускоряет измерения, повышает их точность. На основании проведенного анализа причин, сопутствующих деформации позвоночника, разработан комплекс ортопедических мероприятий на разных стадиях заболевания. Немало нами сделано и в области разработки методов лечения врожденных и приобретенных деформаций опорно-двигательного аппарата у детей, остаточной дисплазии детского возраста путем внедрения новых методик оперативного вмешательства и так далее.

Наши ученые постоянно в поиске. Хотим лучше лечить, быть на уровне современных требований медицины.

— Но ведь поиск надо стимулировать проявлением заботы о тех, кто к нему стремится...

— Мы заботимся и об этом. В прошлом году давали надбавку к зарплате до 40 процентов. Тем, кто далеко живет, выдавали проездные карточки, в конце года все получили 13-ю зарплату.

— А откуда у вас средства на это?

— Из внебюджетных поступлений. Они складываются из отчислений от спонсоров, консультаций на договорной основе, организации выставок, консультаций за минимальную плату в амбулаторных условиях. А сейчас вот создаем собственную фирму, которая будет заниматься разработкой инструментария, аппаратов. Жизнь побуждает к тому, чтобы решать проблемы, максимально используя свой творческий потенциал и свои возможности. Топтаться на месте не позволяет время.

Интервью взяла
Н. ПАНЯКШИНА.

НА СНИМКЕ: Батыр Мирадылович Миразимов вместе с младшим научным сотрудником Олимом Джаббарбергеновым ведет подготовку аппарата Илизарова к операции.

Фото В. Багаева.

Профсоюзная жизнь

ДОСУГ — ДЕЛО СЕРЬЕЗНОЕ

Организации досуга трудящихся и членов их семей на НПО «Средазэлектроаппарат» уделяется первостепенное внимание. На производственных планерках, заседаниях профкома наряду с производственными задачами решаются вопросы развития самодеятельного народного художественного творчества рабочих и служащих предприятия, проведения культурно-массовых мероприятий в объединении.

— Слаженность работы в развитии творческих коллективов объединения «Средазэлектроаппарат» обеспечивается благодаря заинтересованному руководству со стороны администрации и профсоюзного комитета, — говорит заведующий отделом организационной и культурно-массовой работы Ташгорсовпрофа Ф. И. Рузибеков. — Здесь понимают, что все взаимосвязано. Чтобы хорошо поработать, человеку просто необходимо интересно провести свой досуг.Это высвобождает творческий потенциал, рождает инициативу, творческое отношение к работе, улучшает психологический настрой в производственном коллективе.

В настоящее время в объединении действуют 8 коллективов художественной самодеятельности, в которых занимаются творчеством 380 человек. Особого внимания заслуживает коллектив самодеятельного театра, который в течение последних двух лет осуществил постановку спектаклей «Сирано де Бержерак» Э. Ростана и «Ричард III» В. Шекспира. В этих спектаклях задействованы свыше 100 рабочих и служащих объединения.

Коллектив театра тесно сотрудничает с творческими работниками Ташкентского института искусств, театрами имени М. Горького, имени Мукими, оперетты. Режиссеры, художники, балетмейстеры этих театров являются постоянными консультантами в постановке танцев, в художественном и музыкальном оформлении спектаклей,в изготовлении костюмов, реквизита, бутафории, декораций.

Причем пошив костюмов, обуви, другой сценической одежды, бутафории, декораций производится в самих цехах объединения. Сейчас вдохновленный новыми творческими замыслами коллектив самодеятельного театра репетирует пьесу В. Шекспира «Гамлет».

На предприятии широкой популярностью среди молодежи пользуется народный самодеятельный ансамбль бального танца «Дил». За три года хореографический коллектив расширился с 30 до 120 человек. Ансамбль принимает активное участие во всех мероприятиях, общегородских праздниках.За активную работу в культурном обслуживании населения, широкую пропаганду хореографического искусства и высокое исполнительское мастерство участники ансамбля были награждены почетной грамотой президиума совета Федерации профсоюзов Узбекистана, им присвоено звание «Народный самодеятельный ансамбль».

Особый интерес вызывает направление деятельности недавно созданного в объединении театра мод. Модельеры этого театра за короткий срок разработали и пошили новые модели рабочей одежды, предназначенной для работников цехов объединения, пищеблока, медперсонала. Модели были одобрены специальной комиссией, и уже начался массовый пошив одежды по этим образцам.

На протяжении ряда лет в объединении наряду с ансамблем узбекских народных инструментов действует русский народный хор. В репертуаре хора — русские народные и обрядовые песни и композиции.

Любят заводчане и свой вокально-инструментальный ансамбль, в составе которого преимущественно молодежь. Для развития народного творчества в объединении имеется хорошая материально-техническая база. Вокально-инструментальный ансамбль, студия звукозаписи, киностудия оснащены современной звукоусилительной, звуковоспроизводящей, световой аппаратурой, инструментами. Участники коллективов занимаются в просторных, хорошо оборудованных комнатах. Сейчас в объединении строится дворец культуры. Ведется подготовительная работа для открытия студии изобразительного искусства. Всемерное внимание администрации и профкома объединения к организации интересного и полезного досуга своих трудящихся положительно сказывается и на производственных показателях предприятия.

А. УЛАНОВ.

КАЛИТНИКОВСКИЕ ЗООПРОГУЛКИ

Общеизвестную истину, что друзья не продаются и не покупаются, смело опровергает Калитниковский рынок, московским фольклором крещеный «Птичкой». Лохматые, мохнатые, пернатые друзья за умеренную или ошеломляющую цену переходят из рук в руки, расставаясь со старыми и обретая новых покровителей.

Прогулка по «Птичке» напоминает посещение зоопарка, где льва успешно заменит огромный сенбернар, тигра — сиамская кошка, крокодила — саламандра, а от обилия представителей подводного царства просто разбегаются глаза. Здесь стирается возрастная грань, в азартный спор о достоинствах белого турмана вступают одинаково и подростки, и представители поколения, ностальгически вспоминающего обилие голубятен в послевоенной Москве. Здесь сталкиваются и разбегаются волны эмоций — взволнованных, радостных, печальных, любому понятно: приобретение живого существа — акт немалой ответственности.

Не отчаивайтесь, если вы одиноки! В шумной круговерти «Птички» вы обязательно найдете верного и преданного друга.

НА СНИМКЕ: теперь у бабуси два веселых гуся...

Фото П.Носова.
(Фотохроника ИТАР-ТАСС).

ШАХМАТЫ

Победа ташкентца

В областном центре Казахстана, городе Акмолы, прошел четвертый международный шахматный турнир с участием десяти спортсменов, в том числе трех международных мастеров, что позволило установить в соревновании норму балла международного мастера, но, к сожалению, не гроссмейстерского.

Достойно представил узбекистанское шахматное искусство ташкентский международный мастер Дмитрий Каюмов, ставший победителем состязания. Перед заключительным девятым туром от него на пол-очка отставал чемпион Кыргызстана, опытнейший международный мастер из Бишкека Леонид Юртаев. В последний день игры наш земляк встретился с хозяином поля кандидатом в мастера Нуржаном Оспановым, который избрал редкую систему в дебюте ферзевых пешек, детально разработанную беларусским международным мастером Гавриилом Вересовым. Впрочем, это не смутило узбекистанца, который славится своим отлично отработанным дебютным репертуаром. Он постепенно переиграл своего партнера и с результатом 7 очков из 9 возможных (5 побед и 4 ничьи) первым пришел к финишу.

Второе-четвертое места разделили Леонид Юртаев (Бишкек), мастера Владислав Насыбуллин (Акмолы), Андрей Воронцов (Акмолы) — по 6,5 очка.

Пятерку замкнул чемпион Казахстана, международный мастер Павел Коцур — 5.

За этот успех Каюмов получил приглашение на участие в гроссмейстерском турнире. Значит, появилась возможность повысить свой спортивный чин и стать шахматным «генералом».

Э. ИЛЬЯЗОВ.

Криминальная хроника

С телетайпной ленты «02»

ВОСКРЕСЕНЬЕ, 1 ЯНВАРЯ

В 00 часов 50 минут поступило сообщение, что 31 декабря в 23 часа 30 минут около дома №8 по улице Рахмата нигде не работающий мужчина, поссорившись, нанес ножевое ранение рабочему РСУ, который госпитализирован в 17-ю горбольницу.

В 01 час неизвестный из помещения детского сада украл телевизор «Радуга». Милиционерами патрульно-постовой службы был задержан мастер МП «Куприк».

В 02 часа 30 минут поступило сообщение, что неизвестный через окно проник в квартиру на массиве Себзар и украл одежду. Милиционерами патрульной службы в подъезде дома был задержан нигде не работающий молодой человек. Украденное возвращено.

В 06 часов повар детского сада, находясь в нетрезвом состоянии, пыталась перелезть через балкон от соседки к себе в квартиру, упала с 11-го этажа и скончалась на месте.

ПОНЕДЕЛЬНИК, 2 ЯНВАРЯ

В 10 часов поступило сообщение, что в ночное время неизвестный, свободно проникнув в дом престарелых, расположенный по улице Зиямова, украл ковер. «По горячим следам» за совершение данного преступления установлен и задержан водитель автокомбината № 1.

В 12 часов поступило сообщение, что неизвестные по улице Катартал около 5-го таксопарка вымогают у водителя деньги в сумме 1.500 долларов США. Сотрудниками уголовного розыска за совершение данного преступления с поличным задержаны двое нигде не работающих мужчин.

ВТОРНИК, 3 ЯНВАРЯ

В 00 часов 46 минут поступило сообщение о пожаре в квартире в авиагородке. В 00 часов 56 минут автомашины прибыли на место, в 01 час 00 минут огонь локализован, в 01 час 05 минут пожар ликвидирован. Огнем повреждены диван и постельные принадлежности. В ходе тушения пожара обнаружен труп хозяина, причина пожара — неосторожное курение в нетрезвом состоянии.

В 04 часа неизвестный, отогнув оконную решетку коммерческого магазина «Одил» по улице Каблукова, совершил кражу вещей, но был задержан с поличным милиционерами отдела охраны Юнусабадского РУВД. Вором оказался житель г. Нукуса.

СРЕДА, 4 ЯНВАРЯ

В 10 часов поступило сообщение, что на рынке, расположенном на массиве Чиланзар, неизвестный, представившись работником налоговой инспекции, забрал у колхозника 15 сумов. Принятыми милицией мерами задержан бомж.

В 23 часа милиционерами патрульно-постовой службы был задержан молодой человек, который проник на территорию автостоянки на массиве Себзар и пытался совершить угон автомашины ВАЗ-2106.

ЧЕТВЕРГ, 5 ЯНВАРЯ

В 16 часов неизвестный под угрозой физической расправы забрал у инвалида II группы спортивную шапку импортного производства. За совершение данного преступления установлен и задержан водитель Акмал-Икрамовского района. Шапка изъята.

ПЯТНИЦА, 6 ЯНВАРЯ

В 12 часов 50 минут поступило сообщение, что примерно в 11 часов на Карасуйском рынке неизвестный совершил кражу одного мешка земляных орехов весом в 20 килограммов, принадлежащего колхознику. Участковым инспектором милиции за совершение данного преступления установлен и задержан бомж. Орехи возвращены.

В 19 часов 20 минут неизвестный по улице Лисунова совершил угон автомашины М-412. Был задействован план «Перехват». Сотрудниками ОГАИ «по горячим следам» около кафе «Гузал» по улице Обводная на угнанной автомашине задержали рабочего теплицы совхоза и учащуюся авиационного техникума.

За ложный донос задержана молодая нигде не работающая женщина, которая на судебном заседании дала ложные показания по факту ее изнасилования.

СУББОТА, 7 ЯНВАРЯ

В 03 часа 20 минут группой захвата ПЦО-5 был с поличным задержан нигде не работающий мужчина, который, взломав дверь в помещении магазина, расположенного на массиве Карасу-1, пытался совершить кражу.

В 15 часов от автобазы, расположенной по улице Карасарайской, трое неизвестных совершили угон бензовоза «КамАЗ». Принятыми мерами милиционерами ППСМ в автомобиле был задержан в нетрезвом состоянии житель города Келеса, водитель автобазы, возле которой стояла машина. Установлены и соучастники, меры к их задержанию приняты.

Пресс-служба ГУВД г. Ташкента.

Зам. главного редактора
Л.Л.ПАК.

ПРИВАТИЗАЦИЯ -- ПУТЬ К ДОСТАТКУ И БОГАТСТВУ! КУПИ И ВЛАДЕЙ!

УВАЖАЕМЫЕ ТАШКЕНТЦЫ И ГОСТИ СТОЛИЦЫ!

УПРАВЛЕНИЕ ГОСКОМИМУЩЕСТВА, ДИРЕКЦИЯ ПО ИНВЕНТАРИЗАЦИИ ИМУЩЕСТВА И ПРИВАТИЗАЦИИ ЖИЛИЩНОГО ФОНДА ХОКИМИЯТА Г.ТАШКЕНТА И ТАШКЕНТСКАЯ УНИВЕРСАЛЬНАЯ БИРЖА НЕДВИЖИМОСТИ ВПЕРВЫЕ В Г.ТАШКЕНТЕ ПРОВОДЯТ АУКЦИОН ПО ПРОДАЖЕ ЗЕМЕЛЬНЫХ УЧАСТКОВ В ПОЖИЗНЕННОЕ НАСЛЕДУЕМОЕ ВЛАДЕНИЕ ГРАЖДАНАМ, А ТАКЖЕ НА АУКЦИОН ВЫСТАВЛЯЮТСЯ КВАРТИРЫ В РАЙОНЕ ГОСПИТАЛЬНОГО РЫНКА.

НА АУКЦИОННЫЕ ТОРГИ ВЫСТАВЛЯЮТСЯ:

1.Массив индивидуальной застройки, расположенный по ул. Али Кушчи в Акмал-Икрамовском районе.

Количество земельных участков — 6 участков (№№1,2.5,6,9,10)
Площадь земельного участка — 400 кв.м.
Стартовая цена одного земельного участка — 110,0 тыс. сумов.
Земельный участок передается в пожизненно наследуемое владение.

2.Массив индивидуальной застройки, расположенный возле детской поликлиники № 10, на 14-м квартале Акмал-Икрамовского района.

Количество земельных участков — 7 участков (№№1,2,3,4,5,6,7)
Площадь земельного участка — 400 кв.м.
Стартовая цена одного земельного участка 110,0 тыс.сумов. Земельный участок передается в пожизненное наследуемое владение.

3. Массив индивидуальной застройки, расположенный на левой стороне берега канала Бозсу, около Ташкентской кольцевой автодороги в Юнусабадском районе.

Количество земельных участков — 10 участков (№№ 1,2,3,4,5,12,13,14,15,16).
Площадь земельного участка — 400 кв.м.
Стартовая цена одного земельного участка — 105,0 тыс.сумов.
Земельный участок передается в пожизненное наследуемое владение.

4. Массив индивидуальной застройки, расположенный в м-районе «Изза» в Акмал-Икрамовском районе.

Количество земельных участков — 4 участка (№№1,2,3,4)
Площадь земельного участка — 400 кв.м.
Стартовая цена одного земельного участка — 105,0 тыс.сумов.
Земельный участок передается в пожизненно наследуемое владение.

ПЕРЕЧЕНЬ

объектов приватизации, выставляемых на продажу на аукционе

1. 5 квартир в 9-эт. жилом доме N 12 в м-р-не.
Госпитальный.
Заказчик – ГУКС Ташгорхокимията.
Количество 3-комнатных квартир (№2) 1
Общая площадь квартиры —74,0 кв.м.
Жилая площадь — 43,3 кв.м.
Стартовая цена 2 этаж — 325,0 тыс.сумов.
Количество 4-комнатных квартир (№№25,26) —2.
Общая площадь квартиры — 88,7 кв.м.
Жилая площадь квартиры — 53,2 кв.м.
Стартовая цена квартир:
N 25 — 6 этаж —400,0 тыс.сумов.
N 26 — 6 этаж —380,0 тыс.сумов.
Количество 5-комнатных квартир (№№1, 11) — 2.
Общая площадь квартиры — 102,0 кв.м.
Жилая площадь квартиры —61,45 кв.м.
Стартовая цена квартир:
N 1 — 2 этаж — 450,0 тыс. сумов.
N 11 — 7 этаж — 420,0 тыс.сумов.

2. Автотранспортные средства в количестве 7 единиц.
Заказчик — завод «Миконд».
Автотранспортные средства марки ГАЗ-5204, ГАЗ-6611, ЖУК-А-06, ГАЗ-52, ГАЗ-51, НИССА-522, НИССА-522.

Аукцион состоится 31 января 1995 года в 11.00. За консультациями обращаться по телефонам: 44-53-77, 44-53-68.
Адрес: ул.А.Кадыри,13.

ТАШКЕНТСКИЙ ГОСУДАРСТВЕННЫЙ ТЕАТР МУЗЫКАЛЬНОЙ КОМЕДИИ (ОПЕРЕТТЫ)

РЕПЕРТУАР
на январь 1995 года:
20 января — Голландочка.
21 января — Веселая вдова.
22 января — Очи черные.
27 января — Брак по-американски.
28 января — Красотки кабаре.
29 января — Виват, оперетта!
Театрализованное шоу в 2-х действиях.
Художественный руководитель — главный дирижер театра, заслуженный деятель искусств Узбекистана БАТЫР РАСУЛОВ.
Начало вечерних спектаклей в 18 часов.
Справки по телефонам: 77-85-29, 77-85-92.

ВНИМАНИЮ СЛАБОСЛЫШАЩИХ!

Подберем и обепечим слуховыми аппаратами немецкого производства «Audixon», японского «Rionet», эстонского «Электроника».

Мы снова вернем вас в мир звуков. Не ждите, когда у вас или у вашего близкого человека выработается комплекс неполноценности. Слух ваших детей или родителей – в ваших руках, и он важнее всяких вещевых ценностей.

Приглашаются на работу в кондитерский цех выпускники училища для работы по профессии.

НАШИ ТЕЛЕФОНЫ: 93-19-69 — понедельник, среда, пятница с 10 до 13.00,
93-32-85 — во вторник, пятницу с 9 до 13.00.

ОРГАНИЗАЦИЯ РЕАЛИЗУЕТ
бумагу писчую А4,
бумагу писчую в рулонах,
бумагу оберточную в рулонах.
Телефоны: 33-52-38, 32-56-38 с 9.00.
Адрес: ул.Буюк Турон, 41 (16- этажное здание ИПК «ШАРК», внутр.тел.56-38, 59-09).
При себе иметь документ, удостоверяющий личность.

ЧАСТНЫЙ БИЗНЕС

ПРОДАЮТСЯ
- Акрил. пряжа. Т. 77-93-74.
- Щенок дога. Т. 97-71-35.
- Спец. одежда, уст-ка для изг-ия шерстяной пряжи с № 2 до № 10. Т. 42-13-14.
- Сборно-разб. метал. гараж; компьютер ЕС-1843 совмест. с IBM, сверл. станок, метал. будка, эл. свар. аппарат. Т. 67-23-47 с 7.00.

КУПЛЮ
- Шв. машину, можно нераб. Т. 98-05-83.

РАЗНОЕ
- Поможем снять, сдать кв-ру. Т. 96-98-18.
- Изготовим метал. двери и решетки. Т. 55-41-50.
- Сдаю 1-комн. кв. в центре. Т. 34-74-06.
- Сдаю 2-комн. кв. по ул. Волгоградской — без тел. Т. 34-73-83.
- Ремонт квартир, сантех. работы. Т. 96-46-43.
- Убираю кв-ры, стираю. Т. 97-76-84.
- Иностранным гражданам предлагаем услуги гувернантки для детей с обучением русскому языку женщиной с высшим педагогическим образованием. Т. 67-91-58.
- Кореянки, желающие делать сангапури. Т. 91-53-75.
- Срочный ремонт шв. машин всех марок. Т. 48-76-32.
- Уст-ка высококачественных усилителей на автомагнитофоны. Т. 94-41-32.
- Уст-ка спутник. антенн. Т. 66-46-27, 65-36-42.

СЛУЖБА СРОЧНЫХ ОБЪЯВЛЕНИЙ

ПРОДАЮТСЯ
- 5-комн. кв. — 4 эт., улуч. план. на Алгоритме-30. Т. 62-16-04.
- 3-комн. кв. на ТТЗ-1 — 3 эт. 4-эт. к. д.; БК-2000 б/у, капит. гараж на охр. стоянке ТТЗ-1. Т. 64-41-66.
- Коттедж в Бостанлык. р-не — Чарвак, Энергетики к-ж 4/2. Т. (8-274) 45-888.
- 2-комн. кв. с мебелью. Т. 90-59-48.
- 2-комн. кв.; аккордеон. Т. 90-57-57.
- План. дом за Рис. рынком — 2 комн., прихожая, ванная, кухня, 4 сот., въезд; дача в Янгибазаре. Т. 50-92-48 с 8.00.
- 3-комн. кв. в Спутнике — дер. дом, тел., большой огород. Т. 53-88-91.
- ВАЗ-2121, Нива, 83 г. Т. 90-25-28.
- Вяз. маш., акрил-пряжа, стулья, ковер 2,8Х3,6 — Бельгия, магн. «Маяк-233» б/у. Т. 77-83-33.
- Гидроперит — краска для волос. Дешево. Т. 78-33-05 до 12.00.
- Апп. ИВЛ «Фаза». Т. 55-30-63.
- Мото МВ-650 «Днепр» с приводом коляски. Т. 92-21-30.
- Кухня в упак., УАЗ-452 — Д-борт. Т. 91-19-58.

КУПЛЮ
- 1, 2-комн. кв. Т. 78-57-01.
- Гараж. Т. 60-42-20.

УТЕРЯННЫЕ
- Диплом № 039104, выд. СПТУ-1 на имя Базарбаева Азамата Иминовича,
- Аттестат АУ № 302767, выд. шк. № 163 на имя Арбецман Яна Лазаревича,

СЧИТАТЬ НЕДЕЙСТВИТЕЛЬНЫМИ.

Организация реализует водку: «Царица» и «Столичная». Тел. 33-99-15, 32-53-54 с 9.00 до 18.00, кроме воскресенья.

Совместному предприятию ТРЕБУЮТСЯ: *инженер—механик с опытом работы с землеройной техникой и а/транспортом и водитель для работы на микроавтобусе, экскаваторщик на ЭО-2621. Телефон 65-14-59.*

ВНИМАНИЮ АБОНЕНТОВ ГОРОДСКОЙ И ТЕЛЕФОННОЙ СЕТИ!
В связи с капитальным ремонтом кабеля до 10 февраля будет затруднен выход абонентов АТС-53 в направлении, начинающемся на цифру «9».
ТашгорПО телефонной связи и радиофикации.

Организация изготовит и реализует из своего материала шурупы, винты, заклепки, болты и другие крепежные изделия.
Приобретет проволоку стальную обычного качества диаметром от 3 до 5мм и шестигранник 2236.
Телефоны для справок: 72-03-90 с 12.00, 54-84-98, 54-84-97 с 10 до 17.00.

Центр НТТМ «Ижод» Сабир-Рахимовского района ЛИКВИДИРУЕТСЯ.
Претензии принимаются в течение месяца со дня опубликования объявления по адресу: вузгородок-95 ТашГУ, ГАК—36.Телефон 48-18-02.

ЧПФ «Шарклик» Шайхантаурского хокимията ЛИКВИДИРУЕТСЯ.
Претензии принимаются в течение месяца со дня опубликования объявления по телефону 72-30-69.

Фирма «Шерхан» Яккасарайского района ЛИКВИДИРУЕТСЯ.
Претензии принимаются в течение месяца со дня опубликования объявления по телефонам: 55-50-71, 55-50-72.

Ректорат и коллектив Узбекского государственного университета мировых языков выражает глубокое соболезнование старшему преподавателю кафедры лексики английского языка С. И. Цой по поводу смерти ее отца
ЦОЯ
Ильи Константиновича

Коллектив Управления юстиции Ташгорхокимията выражает глубокое соболезнование главному бухгалтеру А.И.Федоровой в связи с кончиной ее мужа
ФЕДОРОВА
Анатолия Петровича.

Вечерний Ташкент

Учредитель-хокимият г. Ташкента

Газета зарегистрирована в Госкомпечати Республики Узбекистан. Регистрационный № 10

Адрес редакции: 700000, г. Ташкент, ГСП, ул. Матбуотчилар, 32.

Телефоны: отдел писем~33-29-70; Отдел рекламы и объявлений~ 56-54-68, 32-56-66.

Ответственность за достоверность сведений в рекламе и объявлениях несет рекламодатель.

По вопросам доставки обращаться в почтовые отделения по месту жительства или в отдел эксплуатации ГСП "Тошкент почтаси" по телефону 33-74-05

Способ печати ~ офсетный. Формат ~ А-2. Объем ~ 2 п. л. Индекс ~ 64691.

Типография издательско-полиграфического концерна «Шарк». Адрес предприятия: ул. Буюк Турон, 41.

заказ г-0010 Выходит по понедельникам, средам и пятницам газета набрана и сверстана на компьютере IBM время подписания в печать по графику 11.30 1 2 3 4 5 6