Ин...
Гос. книжная палата УзССР

Общественно-политическая городская газета

Вечерний Ташкент

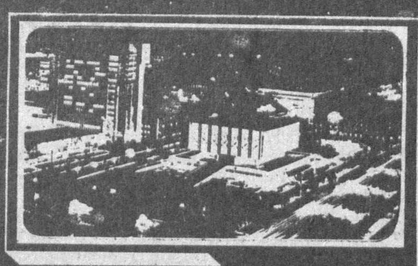

Газета выходит с 1 июля 1966 года

№ 11 (8.595) ◆ Среда, 25 января 1995 года ◆ Цена свободная

УКАЗ
Президента Республики Узбекистан

О награждении Почетной грамотой Республики Узбекистан Хаккулова К. Ж.

За многолетнюю плодотворную работу в государственных органах, большой вклад в развитие нефтепромышленного комплекса наградить Почетной грамотой Республики Узбекистан Хаккулова Кайима Жалиловича — заместителя премьер-министра Республики Узбекистан — председателя национальной корпорации «Узбекнефтегаз».

Президент Республики Узбекистан
И. КАРИМОВ.

г. Ташкент,
23 января 1995 г.

УКАЗ
Президента Республики Узбекистан

О награждении работников Академии наук Республики Узбекистан В. А. Руми и Х. Ш. Абдусаматова

За многолетний и плодотворный труд, вклад в развитие науки и активное участие в общественной жизни присвоить почетное звание: «Заслуженный деятель науки Республики Узбекистан»

Руми Виктории Артемовне — научному консультанту лаборатории научно-производственного объединения «Биолог» АН Республики Узбекистан.

Наградить Почетной грамотой Республики Узбекистан:

Абдусаматова Хафиза Шоахмедовича — ведущего научного сотрудника Института рукописей АН Республики Узбекистан.

Президент Республики Узбекистан
И. КАРИМОВ.

г. Ташкент,
23 января 1995 года.

ВСТРЕЧА В МИНИСТЕРСТВЕ ФИНАНСОВ

Заместитель премьер-министра, министр финансов Республики Узбекистан Б. Хамидов 24 января встретился с группой представителей миссии Организации Объединенных Наций во главе с Роджером Макаником.

В ходе встречи состоялся обмен мнениями по поводу дальнейшего развития контактов между Узбекистаном и ООН.

(УзА).

Переподготовка журналистских кадров

Помочь лучше ориентироваться в ходе реформ, повысить профессиональное мастерство, обучить современным методам журналистики — таковы цели начавшего действовать в Ташкенте центра переподготовки журналистских кадров. Его организаторы — Союз журналистов Узбекистана и Государственный комитет по печати республики.

Сегодня именно местная печать должна стать проводником актуальной информации, донести до населения, в том числе и сельского, суть политики руководства страны, направленной на улучшение благосостояния народа. Поэтому не случайно центр начал свою работу с обучения редакторов районных газет. Перед журналистами выступили руководители министерств, ведомств и общественных организаций.

Ученые, ведущие экономисты, деятели культуры и редакторы республиканских изданий помогли слушателям определить главные, приоритетные направления деятельности средств массовой информации. Отмечалась необходимость на страницах районных газет не только вести хронику местных событий, но и освещать проблемные экономические, правовые вопросы, публиковать аналитические материалы.

Слушатели недельных курсов побывали в редакциях республиканских газет, где познакомились с использованием рекламы как средства дополнительного дохода, организацией подписки и распространения тиража. Во многих изданиях уже применяются технические средства, позволяющие значительно ускорить процесс выхода газеты в свет. Журналисты посетили компьютерные центры издательско-полиграфического концерна «Шарк» и газеты «Правда Востока».

Переподготовка редакторов районных газет — лишь первый этап в деятельности центра. Здесь разработана программа по обучению руководителей областных и республиканских средств массовой информации. Недельные курсы будут организованы и для ответственных работников областных хокимиятов, занимающихся проблемами СМИ. Понимая актуальность начатого дела, к его финансированию подключились областные хокимияты, крупные предприятия и организации республики.

Анна ИВАНОВА,
корр. УзА.

ФАКС

33-08-74
33-29-55
32-58-85

Факты • Аргументы • Комментарии • События

Архитектурные премьеры

Отель откроется весной

Узбекистан сегодня открыт всему миру. И, проследив динамику международных отношений, замечаешь, что не последнее место занимают в ней деловые и дружественные связи с Индией. Очередным тому свидетельством стала гостиница «Тата», 16-этажное здание которой возведено в центре города.

Ее внешний облик красив и оригинален. Поиск наиболее интересной композиции этой гостиницы осуществлялся в двух направлениях: узбекским и индийским архитекторами Р. Тахтагановым и Брендой Сомайя. Так и возникло здание «Таты», наделенное индивидуальными чертами, присущими двум народам.

Своей необычностью привлекает избранная проектировщиками террасообразная форма. Внешний силуэт отеля, многоступенчатый и динамичный, дополняется чередованием двух цветов — «света и теней». Художественный контраст белого с черным, выразительная форма здания и создает запоминающийся образ.

— Первый «кубик» бетона гостиницы был заложен в 1988 году, — говорит директор Ташкентской объединенной региональной дирекции РВПО «Узбектурстрой» В. Л. Порфирьев. — Строилась она АПСО «Сифат», СУ «Высотстрой» и рядом подразделений корпорации «Ташжилинвестстрой» с целью улучшения обслуживания приезжающих в столицу иностранных туристов. Сегодня по поводу ее дальнейшей эксплуатации намечаются переговоры с представителями фирм «Интерконтиненталь», «Шератон», «Тадж».

А пока внутри здания индийские строители – представители фирмы «Тата проджектс лимитед» — завершают отделочные работы. Индийцы — мастера тонкой обработки, любители затейливых деталей — и здесь проявляют свое мастерство. Так, интерьер гостиницы выдержан в трех доминирующих тонах — белом, черном и золотистом. Внутреннее убранство гостиницы дополняют 8 тысяч светильников различных видов, которые поставила индийская сторона. Привлекает внимание архитектурная композиция главного вестибюля здания, его дизайн. Трехметровое панно, созданное узбекским мастером А. Бухарбаевым, с танцующими индийской и узбекской девушками, сделано на основе натуральных подкрашенных камней. Здесь же, в центре — полукруглая, идущая с обеих сторон беломраморная лестница, рядом — небольшой и изящный фонтан. Управляющий стройкой с индийской стороны г-н А.К. Шарма и его заместитель М. К. Нанди рассказали, что на основе поставленного из различных месторождений Узбекистана мрамора, гранита, ценных пород деревьев и другого сырья индийские рабочие и осуществляют отделку помещений. Интересная деталь: только одного мрамора для гостиницы понадобилось 6,5 тысячи квадратных метров.

В целом же это «царство» ослепительного мрамора и гранита, затемненных зеркальных окон и витражей, фонтанов и колонн рассчитано на 600 человек. А ресторан «Бомбей», зал национальной кухни, ночной бар экспресс-кафе «Кохинур» и другие одновременно смогут принять свыше 900 посетителей.

Открыть этот отель мирового уровня «Тата» предполагается в апреле 1995 года.

О. САВЕЛЬЕВА.

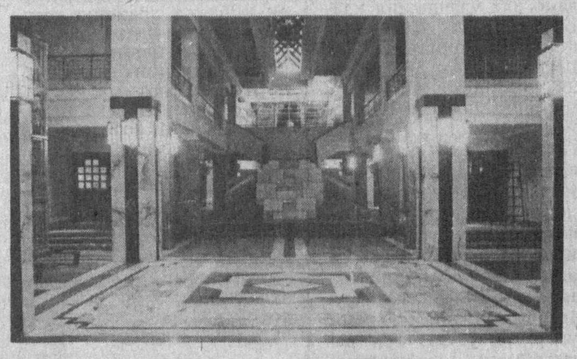

НА СНИМКАХ: внешний вид гостиницы; главный вестибюль «Таты».

Фото В. Багаева.

Информбюро

В республике

● В Госкомлесе состоялся семинар-совещание, на котором рассматривался ход выполнения постановления правительства «О мерах по развитию промышленного тополеводства и созданию плантаций других быстрорастущих древесных пород». Вел семинар-совещание премьер-министр республики А.Муталов.

● Завершается строительство и оснащение цеха по производству туалетного мыла на Ферганском масложиркомбинате из местного сырья на итальянском оборудовании.

● Первые пассажирские и грузовые перевозки совершило автотранспортное предприятие в Наманганском районе.

● Заместитель премьер-министра Узбекистана С.Саидкасымов встретился с Роджером Макаником, главой миссии ООН.

● До трех тонн олифы ежесуточно сможет вырабатывать новый цех Каттакурганского масложиркомбината — единственный в Центральной Азии.

● За три года независимости республики увидели свет 49 видов почтовых марок, которые относятся к атрибутике государственности.

● Национальные калоши для детей начала выпускать производственная фирма «Согдиана» в Джизаке.

● Начато строительство новой железнодорожной линии Навои — Ленин-юлы — Турткуль — Нукус.

В Содружестве

● В очередной раз приостановилось финансирование строительства Московского метрополитена, для продолжения работ требуется 3,4 триллиона рублей.

● В Крыму забастовали педагоги.

● Уже четверо журналистов погибли в чеченском кризисе.

● Генеральным секретарем Ассоциации олимпийских комитетов стран — членов Содружества избран президент НОК Узбекистана И.Кутманалиев. С 6 по 16 мая этого года будет проведена Спартакиада народов СНГ в Санкт-Петербурге.

● Как сообщило Ярославское телевидение, арестованы начальник военного комиссариата и один из военных прокуроров. Их обвиняют в получении взяток от солдатских матерей, которые не желали, чтобы их сыновья отправлялись в Чечню.

● Вчера с космодрома Плисецк запущены на орбиту сразу три спутника — российский, американский и шведский.

● Вчерашний визит министра иностранных дел России А.Козырева в Минск ставит точку в подготовке визита Б.Ельцина в Беларусь.

В мире

● Президент Ирака Саддам Хусейн имеет двойника, который заменяет его во время различных церемоний с большим скоплением людей. Об этом рассказал двойник сына С.Хусейна, попросивший политического убежища в Австрии.

● Жительница Нового Орлеана (США) родила близнецов с интервалом в 96 дней.

● Цель визита премьер-министра канадской провинции Квебека Ж.Паризо во Францию — заручиться поддержкой Парижа в достижении Квебеком независимости.

● Первые случаи грабежей зафиксировала полиция японского города Кобе, пострадавшего от недавнего землетрясения.

● Обычные «дворницкие» телогрейки стали необычайно популярны в штате Миннесота.

● 19 человек убито, 65 ранено в результате взрыва на автобусной остановке городка Бейт-Лид в 20 километрах от Тель-Авива. Установлены личности двоих палестинцев-смертников, осуществивших теракт. Между тем как среди еврейского, так и среди арабского населения проходят массовые манифестации с требованием прервать переговорный процесс.

● Премьер-министр Португалии А.К. Сильва объявил о намерении уйти с поста лидера правящей социал-демократической партии.

● В Швеции скоро появится принципиально новая система защиты автомашин от угона — кодовый ключ в виде пластиковой карточки.

● Из Тегерана вернулась делегация Государственного налогового комитета Узбекистана и МВЭС республики, подготовившая проекты межправительственных соглашений.

● Начался первый официальный визит президента ЮАР Нельсона Манделы в Индию.

В русле реформ

Сотрудничество предлагают специалисты Германии

В Узбекистане побывала делегация компании «Тиссен хандельсунион АГ», обсудившая с узбекистанскими специалистами возможность сотрудничества в таких областях, как добыча и переработка нефти и газа, реконструкция чугунного и сталелитейного производства, хранение и переработка хлопка, овощей, фруктов, и других.

Группа фирмы «Тиссен» была основана в Германии в 1891 году и нынче является крупнейшим немецким промышленным и торговым предприятием. В нее входят около 300 компаний, расположенных в ФРГ, Западной Европе, США и других странах. Ведущие позиции в группе фирм занимают такие предприятия, как «Тиссен АГ», «Тиссен индустри АГ», «Зе Бадд компани» (США), «Тиссен хандельсунион АГ», «Тиссен шталь АГ». Они выпускают насосы для водного хозяйства, лифты, эскалаторы, осуществляют поставку автомобильных деталей, переработку сырья, руды, металлов, производство строительного оборудования, развитие телекоммуникационных и природоохранных систем, строительство и модернизацию гостиниц. Группа компаний «Тиссен» является одним из головных разработчиков и производителей новой европейской системы скоростного пассажирского железнодорожного транспорта.

Делегация «Тиссен хандельсунион АГ» провела в Ташкенте пресс-конференцию, в которой принял участие и Чрезвычайный и Полномочный Посол Германии в Узбекистане доктор К.Х.Кунa. Он, в частности, отметил, что для его страны Узбекистан стал важным экономическим партнером, а сотрудничество двух государств позволяет молодой независимой республике успешнее продвигаться по пути реформ.

Глава делегации АО «Тиссен хандельсунион АГ», член его правления господин Х.У.Грубер рассказал о том, где побывали немецкие специалисты, подчеркнул, что встреча и беседа с Президентом Узбекистана И.А.Каримовым произвела на бизнесменов самое благоприятное впечатление, укрепила их готовность и желание работать на узбекистанском рынке.

Представители компаний вели переговоры со специалистами Алмалыкского металлургического комбината, познакомились с его производством и пришли к соглашению создать проектное общество. Он подчеркнул также, что в недалеком будущем продукция Алмалыкского комбината станет конкурентоспособной и будет необходима не только в Узбекистане, но и на мировом рынке.

Другой комбинат, работающий в области металлургии, — Чирчикский. С распадом бывшего Союза прервались многие деловые связи предприятия, что отразилось на его работоспособности. Мы сделали соответствующие финансовые предложения, продолжил господин Ханс Ульрих Грубер, чтобы предприятие заработало на полную мощность.

Интересны были предложения немецких специалистов и в других областях экономики. Зная, что сейчас наше правительство уделяет большое внимание развитию малого и среднего бизнеса, они высказали интересные идеи в различных сферах производства. Так, побывав в Министерстве сельского хозяйства и в институте имени Шредера, они предложили сотрудничество в области выращивания, хранения, переработки и транспортировки овощей и фруктов, которыми так богата наша республика. Несомненно, помощь германских партнеров в реализации даже уже разработанных проектов позволит не только свести потери урожая к минимуму, но и расширить и полностью использовать экспортный потенциал этой отрасли.

Широкие перспективы для взаимовыгодного сотрудничества открываются и в таких областях, как, например, производство детского питания, охрана окружающей среды, ряд других.

Начав переговоры со специалистами самых различных отраслей экономики республики, представители группы «Тиссен» намерены обосновать предложенные проекты, чтобы в скором времени приступить к осуществлению многих из них. «Мы хотим помочь узбекской экономике стать сильной», — говорят германские бизнесмены.

Э.АДАЙКИНА.

На строительных площадках

Дом для братьев наших меньших

Для столичного зоопарка, основанного более 70 лет назад, сегодня готовится новая территория — малоиспользуемые земли Ботанического сада. По предварительным данным, около 20 гектаров.

А пока одна из мастерских института «Ташгипрогор» создает проекты всех необходимых помещений для строительства нового зоопарка, который бы отвечал по своему облику, благоустройству территории и содержанию животных требуемому уровню мировых стандартов.

Так, уже конкретно определено, что вольеры для животных будут выполнены не как красивые сооружения архитектуры. Ныне они будут отличаться простором, поддержанием естественной среды для тех или иных животных. В первую очередь учтены такие факторы, как соответствующие породы деревьев, температурный режим, зелень, облицовка натуральными камнями бассейнов.

Так, намечено построить открытую площадку для копытных животных — сафари, которая, по всей вероятности, займет одну треть территории. Для неплохой коллекции водоплавающих животных проектируется бассейн, пруды — для водоплавающих птиц. А для птичника будут искусственно созданы различной формы живописные озерца, обсаженные по краям кустарниками, деревцами. Причем предусмотрены летний и зимний варианты этих помещений.

Помимо этого, зоопарк получит и 4-этажный благоустроенный климатрон предполагаемой площадью около 700 квадратных метров. В искусственно созданных жарких сухих тропиках прекрасно себя будут чувствовать теплолюбивые обезьяны. Здесь же расположится и крикливо-шумная компания попугаев, богатую коллекцию которых сегодня имеет зоопарк. Найдется место и крокодилам, и террариуму.

— Предположительно основное строительство нового зоопарка начнется в марте этого года, — говорит заместитель директора зоопарка С. В. Бероян. — Конечно, еще много будет изменяться и уточняться. Но главная цель всех этих мероприятий — создать для животных просторную, благоустроенную территорию и наиболее естественные условия обитания. В настоящий момент ведутся земляные работы трестом «Ташстроймеханизация», ОЭМЗ-2 подключен в связи с необходимым для зоопарка изготовлением нестандартного оборудования.

Финансирование всех строительных и благоустроительных работ взял на себя заказчик — Главное управление капитального строительства города.

О. МИХАЙЛОВА.

За здоровое поколение

Маленький праздник

Клуб международной дружбы «Дустлик» хорошо известен не только в Ташкенте. Члены клуба принимали у себя гостей из России, Беларуси, Латвии и других стран СНГ, и сами неоднократно ездили в гости к своим друзьям. Помещение, где собираются ребята (его предоставил Хамзинский райком Союза молодежи Узбекистана), сплошь увешано и заставлено сувенирами, значками, открытками — наглядным свидетельством их активного общения со сверстниками зарубежья. Деятельность «Дустлика» позволяет школьникам из других стран лучше узнать традиции, культуру, историю Узбекистана.

На днях клубу исполнилось четыре года. Дата хотя и не круглая, но достаточно серьезная, если учесть, что в «Дустлике» есть уже и свои традиции, и свои «ветераны». Те, кто пришел в клуб четыре года назад, сегодня уже работают или учатся в вузах, но не теряют связь с «Дустликом», продолжают помогать ему. Эта благородная работа поддерживается Хамзинским райкомом Союза молодежи Узбекистана, а также фирмами «Вита Трейдинг» и инновационной фирмой «Восток».

Спонсоры, помощники, друзья клуба были приглашены на праздник в районный центр детского и юношеского творчества. Музыкой и национальными танцами поздравил ребят клуб «Ситора» школы № 206. Пришли представители и от других школ района. На празднике было произнесено много хороших слов о клубе «Дустлик» и его руководителе — А. Э. Курбанбаевой, которая объединила ребят самым увлекательным занятием в мире — дружбой.

А. СПИРИДОНОВА.

Для вас, горожане

На аптечных полках становится больше лекарств

На днях при производственном объединении «Узхимфарм» открылась аптека, в которой можно купить лекарства для самых различных назначений. Это по счету двадцать седьмая фирменная аптека, девять из которых действуют в Ташкенте. Товарооборот от продажи лекарств в них составил за 1994 год более 2,5 миллиона сумов.

Аптеки реализуют лекарства не только те, которые изготовляются на ПО «Узхимфарм», но и поступающие по бартеру. Цены на них значительно ниже коммерческих.

Примечательно, что руководство объединения делает все для того, чтобы как можно быстрее насытить рынок доброкачественными, отвечающими всем требованиям времени лекарствами, а тот факт, что считавшиеся еще недавно дефицитными анальгин, ацетилсалициловая кислота, левомецитин теперь продаются почти в каждой аптеке, вселяет надежду на то, что в скором времени люди будут иметь все препараты, необходимые им для поправления своего здоровья.

В.НИКОЛАЕВА.

Шахматы

Сильнейшие в столице

В шахматном клубе имени Георгия Агзамова завершился традиционный личный чемпионат Ташкента по шахматам среди мужчин.

За победу спорили шесть кандидатов в мастера и десять перворазрядников. Удача улыбнулась Алексею Исаеву, молодому кандидату в мастера спорта, набравшему 12,5 очка из 15 возможных. На полтора очка отстал от него Тимур Саляхов. Третье место занял Григорий Бударин, а четвертое — Ефим Шварцман, набравшие по 10 очков. Первые шесть победителей состязания получили право на участие в соревнованиях I лиги чемпионата Узбекистана по шахматам.

* * *

22 шахматиста сражались за приз РСДЮШОР по швейцарской системе в 9 туров.

Отлично провел все поединки семиклассник Ахмед Бабаев. Он одержал семь побед и две встречи завершил вничью. В результате — 8 очков из 9 и первое место. Вторым финишировал девятиклассник Алишер Бабаев, третьим — ученик восьмого класса Сергей Каюмов. Все призеры — ташкентцы.

Высокие оценки

С 1978 года шахматная федерация Индии проводит международные турниры у себя в стране. Многие индийские города стали свидетелями напряженной борьбы между сильнейшими шахматистами мира. Узбекистанцы тоже оставили свой след в летописи этих соревнований. В 1986 году в Калькутте блистательно сыграл знаменитый узбекский шахматист Георгий Агзамов.

В нынешнем году традиционный индийский турнир снова пройдет в Калькутте. Среди приглашенных — 15-летний мастер из Узбекистана Рустам Касымджанов. Несмотря на свой юный возраст, Рустам под руководством тренера Сергея Пинчука отлично овладел искусством шахматной игры. На престижный турнир в Калькутте он отправился вместе со старшим братом, студентом ТашГУ Хуршидом Касымджановым, который был первым учителем в шахматной науке для юного Рустама.

***

В голландском городе Гринингене состоялся традиционный международный рождественский шахматный турнир гроссмейстеров с участием 116 ведущих шахматистов из многих стран мира. Среди них были и представители Узбекистана. Хотя Александр Ненашев и Рена Мамедова опоздали на первый тур и начали соревнования с поражения, в дальнейшем они продемонстрировали высокий класс игры. Р.Мамедова набрала 6 очков из 10 и заняла первое место среди шахматисток. Кроме этого, она выполнила норму международного мастера. А.Ненашев на 1 очко отстал от победителей турнира. Его результат — 7 очков. Выступления узбекистанцев получили высокую оценку на турнире.

Э.ИЛЬЯЗОВ.

В хокимияте г.Ташкента

Поставить заслон эпидемиям

23 января в городском хокимияте состоялось очередное заседание чрезвычайной противоэпидемиологической комиссии, которое вел хоким г.Ташкента К.Н.Туляганов.

С докладом на заседании комиссии выступила начальник Главного управления здравоохранения, заместитель министра М.А.Зияева. В докладе и в выступлениях отмечалось, что в прошлом году в мире сложилась весьма неблагоприятная ситуация по ряду эпидемиологически опасных заболеваний, в частности холеры, чумы, других острых инфекционных болезней. Холера, например, была зафиксирована почти в ста государствах. Все эти факты настораживают и побуждают к тому, чтобы на пути этих опасных для жизни людей инфекций был поставлен надежный заслон. И это задача не только медицинских работников, но и всех служб, причастных к санитарному благополучию города, — торговли, общественного питания, системы водоснабжения, коммунальных хозяйств.

Зима уже повернула к весне, и значит, надо усиливать внимание к тому, чтобы был наведен порядок в махаллях, на улицах, по берегам рек и каналов, на территориях предприятий и организаций. Образцовый санитарно-гигиенический порядок должен поддерживаться всюду, где мы живем и работаем. Проведение широких профилактических мероприятий, соблюдение санитарно-противоэпидемиологических правил, ответственное отношение каждого к решению этой важной задачи будут способствовать сохранению здоровья людей.

В работе комиссии принял участие министр здравоохранения республики Ш.И.Каримов.

Соб.инф.

Транспорт: час«пик»

Критерий один — удобство для пассажиров

Госассоциация «Ташгорпассстранс» подвела итоги работы в 1994 году, наметила план своей деятельности в нынешнем. Об этом наш корреспондент попросил рассказать председателя госассоциации Р. Ф. Файзуллаева.

— Равшан Фатхуллаевич, в прошлом году работа транспорта подвергалась критике. Что было сделано для устранения недостатков?

— Совершенно верно, критика была резкой, но справедливой. Работники ассоциации сделали соответствующие выводы, предпринят целый ряд мер по ликвидации недостатков.

1994 год предприятия городского пассажирского транспорта завершили с перевыполнением основных показателей. От перевозок пассажиров получен доход в сумме около 300 миллионов сумов, причем сверх плана выручено 15,5 миллиона сумов. В истекшем году, по сравнению с 1993-м, перевезено больше пассажиров, значительно улучшена регулярность движения.

Для совершенствования транспортного обслуживания населения города в прошлом году открыто шесть новых автобусных маршрутов, три линии маршрутных такси, один трамвайный маршрут. Эти изменения позволили несколько улучшить транспортное обслуживание жилых массивов Сергели, Дустлик, Аль-Хорезми, Юнусабад, Бешкайрагач, поселка Улугбек.

Парк пополнился 30 микроавтобусами, 15 трамваями, 107 троллейбусами, 550 легковыми автомобилями, появился на дорогах столицы первый автобус марки «Мерседес-Бенц».

Освоено 130,2 миллиона сумов капитальных вложений, из них 80 миллионов сумов направлено на строительство третьей линии метро, 30 миллионов сумов — на строительство линий электротранспорта. Выполнен план производства промышленной продукции.

Теперь — о качестве обслуживания пассажиров. Основная причина недостатков — в ослаблении работы с кадрами, снижении трудовой, технологической и производственной дисциплины, значительная текучесть кадров. Сейчас мы проводим работу по подготовке и переподготовке кадров. В прошлом году обучены 461 водитель автобуса, 256 водителей трамвая, 238 водителей троллейбуса, 21 машинист метрополитена. Сейчас проходят подготовку еще более 500 человек на право вождения автобусов, трамваев, троллейбусов. Несмотря на это, все-таки ощущается дефицит кадров.

Приходится констатировать, что продолжается старение парка подвижного состава. В результате падает коэффициент использования парка, ухудшается режим работы подвижного состава на линии. По этим причинам ассоциация в прошлом году потеряла более десяти миллионов сумов доходов.

Принятые меры по улучшению ремонта подвижного состава позволят сократить количество неплановых заходов подвижного состава в парки.

Стабилизировалось в прошлом году финансовое состояние таксомоторных парков. Эти предприятия по итогам года получили, по оперативным данным, около 30 миллионов сумов прибыли.

Однако в целом городской пассажирский транспорт остается убыточным, в прошлом году из республиканского бюджета получено 85,6 миллиона сумов на покрытие убытков.

— Что будет сделано в нынешнем году для повышения качества обслуживания пассажиров?

— В 1995 году работники госассоциации намерены коренным образом изменить свое отношение к обслуживанию пассажиров, принять исчерпывающие меры к повышению культуры и качества их обслуживания. Разработана комплексная программа по стабилизации работы городского транспорта. Она доводится до каждого работника ассоциации. В результате ее реализации городской транспорт должен выйти на новый, более высокий уровень. Курс на коренное улучшение общего состояния дел с обслуживанием пассажиров остается неизменным. Он предусматривает не только солидное обновление подвижного состава, но и разумные реорганизационные меры. Нынешние прикидки с учетом дальнейшего развития маршрутной сети и повышения культуры обслуживания населения предусматривают приобретение в 1995 году как минимум 550 автобусов, 100 микроавтобусов, ста трамваев, столько же троллейбусов, 20 вагонов для метрополитена.

Уже в январе получено 10 сочлененных троллейбусов, еще 20 автобусов «Мерседес-Бенц», 22 обыкновенных троллейбуса, 20 трамваев и 15 троллейбусов чешского производства.

Хочется подчеркнуть, что проблемы госассоциации далеко не безразличны руководству города. И тому еще одно подтверждение — выделение хокимиятом города 19 миллионов сумов, позволивших развернуть строительство трамвайной линии по улице Комарнисо, от улицы Голиб до улицы Чимбай, связывающей Каракамыш с массивом нового ТашМИ. Ведется строительство трамвайной линии по улице Ходжаева. Прокладываются троллейбусные линии протяженностью 14,3 километра от улицы Фархадской до улицы Беруни и протяженностью 5,5 километра от улицы Сегизбаева до улицы Я. Купала.

Не забыт и самый удобный вид транспорта — метрополитен. Поезда ташкентской подземки взяли на себя солидную часть пассажиропотока. Вот почему особое внимание будет уделено строительству третьей линии метрополитена. Будут приняты все меры, чтобы первая очередь этой линии от станции «Лахути» до станции «Шахристанская» вступила в строй в намеченные сроки, к началу 1997 года. С пуском новой линии появятся возможности по пересмотру действующих маршрутов наземного транспорта, что создаст благоприятные условия для тысяч жителей массива Юнусабад.

Многое делается и будет сделано для улучшения кадровой политики. Для этого расширяется социальная база, перечень льгот для работников транспорта, улучшается материальное стимулирование их труда.

Что же касается реорганизационных мер, их осуществление требует продуманного подхода. Сейчас идет разработка новой структуры управления отраслью, предусматривается централизация основных управленческих функций. В ближайшее время будут рассмотрены три варианта изменения структуры, лучшая будет принята к действию.

С этим мы вступили в новый год и в дальнейшем приложим максимум усилий, чтобы у ташкентцев в корне изменилось мнение о транспорте, о качестве его работы.

Интервью взял
О. ОЛЕГОВ.

Конечная — в числе передовых

Станции Ташкентского метрополитена разительно отличаются друг от друга — архитектурными особенностями, дизайном и, главное, — количеством пассажиров. Одна из наиболее пассажиронапряженных — станция Максима Горького.

Сюда и отсюда с утра и до позднего вечера поезда подземки привозят и забирают тысячи людей. Станция «Максима Горького» не знает передышек ни утром, ни вечером, ни после окончания часа «пик». Сюда стекаются людские ручейки с окрестных кварталов и улиц, с массивов Ялангач, Северо-Восток, ТТЗ, Карасу и других, а также с пригородов.

Тут, если бы даже и захотели, работники метрополитена не смогли бы трудиться вполсилы: обстановка не позволяет. Достаточно взглянуть, какие очереди выстраиваются у касс.

Люди спешат, а поэтому здесь просто недопустима элементарная нерасторопность.

Конечно, было проще, когда в холле станции висели разменные аппараты. Теперь приходится труднее. Это испытывают и начальник станции М. Соловьева, и ее заместитель Н. Липницкая (кстати, в метро трудятся также ее сын и муж), и все их подчиненные — операторы, дежурные, уборщицы. Например, с последних спрос за чистоту на станции, независимо от того, какой поток пассажиров. Но ведь чем больше пассажиров на перроне, тем больше грязи и пыли. И пассажиры не все одинаковы: один и на улице окурок бросит только в урну, а другой и в метро норовит насорить.

Но, несмотря на трудности, коллектив справляется со своими обязанностями. Здесь всех объединяет чувство ответственности. На осознанной, строгой, четкой дисциплине держится порядок. Отлажена здесь и система планомерной учебы, повышения квалификации, овладения смежными специальностями. В результате – взаимозаменяемость, быстрое вхождение «в строй» молодых работников.

Вот, к примеру, С. Муздрова. Ее стаж невелик, но она профессионально руководит сменой, а поэтому и нет сбоев в работе. Безукоризненно справляется со своими обязанностями старший оператор А. Чернышова. Хорошо работают ветеран метрополитена Н. Ахмадиева, операторы А. Аскарходжаева, С. Тарасова, дежурная по станции Г. Исайкина.

Кстати, у дежурного по конечной станции метро обязанностей побольше, чем у его коллег на промежуточных. Помимо выполнения общих для всех обязанностей, он следит за оборотом поездов, за правильностью расстановки составов. Так что немало работы и у Г. Исайкиной, и у дежурного по приему и отправлению поездов Л. Доленко и их товарищей.

Смена длится двенадцать часов и требует от людей большого напряжения, внимательности, бдительности. Что и говорить, работа не из легких и наверняка заслуживает хотя бы некоторых льгот. Например, работники наземного городского транспорта пользуются правом бесплатного проезда, а метрополитеновцы — нет, хотя сейчас они тоже входят в госассоциацию «Ташгорпассстранс». Но главное, конечно, не в этом, а в том, что коллектив станции «Максима Горького» работает уверенно и надежно.

Н. МАХНО.

За безопасность движения

С помощью общественности

Недавно комиссия по обеспечению безопасности движения Мирзо-Улугбекского района подвела итоги работы по предупреждению аварийности и нарушений ПДД за 1994 год.

Отмечено, что общее количество ДТП по сравнению с 1993 годом сократилось более чем на 10 процентов. Многие автопредприятия, за исключением трамвайно-троллейбусного парка № 3 и автоколонны № 2519, работали без дорожно-транспортных происшествий.

Свою лепту в решение многих вопросов по предупреждению аварийности, укреплению трудовой и транспортной дисциплины внесли специализированные отряды по безопасности движения. В настоящее время в районе действуют 13 таких общественных формирований, в которые зачислено свыше 160 человек. В 1994 году автодружинники выявили около 450 нарушений правил движения, совершенных водителями, и свыше 600 нарушений ППД, совершенных пешеходами.

Особую активность в работе проявили спецотряды по БД автопредприятий № 1 — УБОН, № 2 — «Узбектуризм», № 8, САНИИРИ, автоколонны № 2521, ТЭА и других.

Первое место по итогам работы по БД за 1994 год присуждено автобазе № 2 — «Узбектуризм», второе — «Ташгортрансэкспедиции», третьего удостоена автобаза № 1 — УБОН.

По рекомендации ГАИ во всех автопредприятиях подведены итоги работы по БД за 1994 год, намечены мероприятия по укреплению транспортной дисциплины среди водителей, выделены средства для поощрения наиболее активных дружинников и других категорий работников, которые приняли активное участие в выполнении мероприятий по обеспечению безопасности движения в 1994 году.

В. ТИТОВ.

Цель: перемены на финансовом рынке

«Тадбиркор» — значит предприниматель. Этот Узбекский республиканский акционерно-коммерческий банк был создан в 1993 году. Уже первого июля того же года банк начал функционировать. Не все сразу складывалось гладко: не было приспособленного помещения, не хватало квалифицированных кадров. Но банк осваивал финансовый рынок и учился работать. Новорожденный, к счастью, оказался акселератом. И уже сегодня занимает одно из ведущих мест в банковской системе республики.

Небольшая справка. Если на 1 июля 1994 года уставной фонд банка составил 30 миллионов сумов, то в первом квартале 1995 года его намечено довести до 100 миллионов сумов.

В Республике Каракалпакстан, областях и районах Узбекистана банк имеет 183 филиала, около 50 тысяч клиентов.

Основными функциями банка являются оказание поддержки в развитии предпринимательства, новых форм собственности на селе, развитие и укрепление фермерских (дехканских) хозяйств путем кредитования, других форм финансирования, ведения расчетов и расширения банковских услуг.

О работе операционного управления «Узтадбиркорбанка», то есть практически его Ташкентского отделения, наш корреспондент попросил рассказать его начальника Тулкуна Кадыровича Омонова.

Эффективность реформ

— Выступая на недавней сессии Навоийского областного Совета народных депутатов, Президент Республики Узбекистан И. А. Каримов подверг критике работу «Узтадбиркорбанка» за недостаточную активность в финансировании и кредитовании дехканских хозяйств. Что сделано для исправления положения?

— Руководство, весь коллектив банка с должной ответственностью отнеслись к справедливой критике Президента. Были сделаны соответствующие выводы, скорректирована работа банка и его филиалов. И уже есть положительные результаты, что видно даже из работы нашего управления, хотя мы курируем город — столицу Узбекистана. Мы активно поддерживаем кредитами с уменьшенной процентной ставкой фермерские хозяйства, расположенные в Ташкентской области, и малые предприятия, частные фирмы, производящие переработку сельхозпродукции, занимающиеся выпуском продуктов питания.

— Тулкун Кадырович, сколько банковских операций осуществляет «Узтадбиркорбанк»?

— Сейчас банк оказывает до десяти видов услуг. Это и кредитование физических и юридических лиц, осуществление лизинговых и факторинговых операций, купля, продажа, хранение государственных платежных документов и ценных бумаг, другие операции с ними, экспортно-импортные операции, открытие и ведение валютных счетов резидентов и нерезидентов и многие другие. В конце 1993 года мы переехали в новое здание. Это позволило нам открыть кассу для приема на хранение личных сбережений граждан. Банк обеспечивает сто процентов годовых для вкладчиков. Уже сейчас за короткий срок количество вкладчиков достигло 165 и сумма их вкладов составила 10,3 миллиона сумов. В дальнейшем мы планируем открыть отделения банка в каждом районе столицы.

Банк имеет четыре пункта по обмену валюты. В аэропорту, на Центральном вокзале, в кассах Центрального агентства авиакомпании, передвижной пункт на базе автомобиля «РАФ». В дальнейшем их сеть будет расширяться.

— Насколько эффективна работа «Узтадбиркорбанка» в Ташкенте? Какова специфика работы в столице?

— Операционным управлением «Узтадбиркорбанка» в соответствии с главными направлениями политики Президента и правительства по содействию развитию предпринимательства изучается финансовое состояние хозяйств, им оказывается практическая помощь как в кредитовании, так и по другим видам услуг. У операционного управления сегодня 343 клиента, что на 254 больше, чем в 1993 году. Из них 110 обществ с ограниченной ответственностью, 212 малых и частных предприятий, два фермерских хозяйства, семь кооперативов и так далее. Краткосрочные кредиты выделены 58 клиентам.

Особенностью клиентуры в Ташкенте является то, что здесь выше уровень активности предпринимателей. Мы поддерживаем, поощряем в первую очередь развитие предприятий, занимающихся производством. Процентные ставки для таких клиентов при кредитовании более низкие.

— Как банк поощряет развитие производства?

— При помощи дифференцированной процентной политики кредитования. Так, краткосрочные кредиты выделялись в основном под производственные затраты предприятий, на производство товаров народного потребления, а также на компьютеризацию.

К примеру, среднеазиатскому предприятию «Лескам» в 1994 году выделен кредит на развитие трикотажно-чулочного производства, освоение электродугового вакуумного напыления стекла, металла, приобретение установок для изготовления зубопротезов, применение ионоплазменного напыления на фарфоровые изделия в сумме 1900 тысяч сумов. Причем предприятие привлекает для производства продукции учащихся СПТУ-26, что позволяет поддерживать материально их и само училище, развивает сеть торговых точек для реализации собственной продукции. Уже сейчас здесь выпускают свитера, носки, колготки. Малое предприятие «Улугбек» в ноябре 1994 года получило от нас кредит в сумме четырех миллионов на приобретение технологического оборудования и ткани для организации швейного производства. Это позволило МП «Улугбек» расширить производство и создать еще более двадцати рабочих мест. К концу 1994 года реализация готовой продукции составила один миллион сумов.

В целях развития животноводства фермерскому хозяйству «Табрёз» выделен кредит для приобретения крупного рогатого скота. Проводится работа для поддержки этого хозяйства в дальнейшем. Мы также осуществляем операционно-кассовое обслуживание фирмы «Джавохир», которая занимается производством продуктов питания. Фирма создала производство на 25 рабочих мест и в прошлом году изготовила колбасных изделий на 604 тысячи сумов, макаронных изделий на 420 тысяч сумов.

Это лишь небольшая часть предпринимателей, которых мы всячески поддерживаем, так как их деятельность направлена на развитие экономики республики, насыщение рынка товарами народного потребления, продуктами питания.

— Насколько авторитетен банк сегодня?

— Об авторитете банка говорит и тот факт, что у нас открывают лицевые счета, пользуются нашими услугами по Ташкенту такие солидные фирмы, как акционерное общество «Ташавтоматика», которое занимается производством, в том числе товаров народного потребления, узбекско-германское совместное предприятие «Осиеинвест» и другие.

— Как вы отбираете те проекты, на которые выделяете кредиты?

— Банковские работники тщательно изучают документацию фирм, их финансовое положение, возможности производственной базы, необходимость проекта, его нужность для экономики республики, а уже затем выделяется кредит. Кроме того, клиент должен застраховать кредит в страховой компании, где экспертные группы дают заключение о его эффективности. Хотя, конечно, у нас есть должники, но и разработана эффективная система по ликвидации просроченной задолженности. К примеру, обманным путем, с помощью поддельных гарантийных писем, другими способами получили кредиты МП «Мост», МП «Холиз» и ООО «Вела». Сейчас МП «Холиз» занимается прокуратура, а МП «Мост» и ООО «Вела» – органы внутренних дел Республики Узбекистан. Так что за обман придется «платить» по закону.

— Как банк решает вопросы кадровой политики и технического оснащения?

— К счастью, закончилась пора, когда банку приходилось ютиться в неприспособленных помещениях. Сейчас мы получили около 200 компьютеров с программным обеспечением и в этом году вольемся в банковскую компьютерную сеть республики, что даст нам возможность более оперативно, четко выполнять банковские операции. Очень строго мы подходим к кадровой политике. Наши сотрудники должны не только хорошо знать свою работу, но и быть энергичными, деловыми предпринимателями, хорошо ориентироваться в море рыночной экономики, знать финансовый рынок. Для подготовки кадров мы заключили договоры с рядом учебных заведений республики, ряд банковских работников прошел стажировку в ведущих банках за рубежом. Эту практику мы будем продолжать и в дальнейшем.

— Банк—акционерно-коммерческий. Имеют ли акционеры право голоса в управлении работой банка, и, если работа банка эффективна, получают ли они дивиденды?

— Банк имеет акции двух номиналов — 10 и 100 сумов. Владельцы 10-сумовых акций только получают дивиденды, а вот те, кто обладает акциями достоинством в 100 сумов, имеют право голоса. В начале года проводится собрание акционеров, на котором подводятся итоги работы банка, намечаются пути его развития, дальнейшие направления деятельности и определяется процент дивидендов. По итогам 1994 года мы намечаем выплатить 80 процентов, а может, и выше.

— Можно ли купить акции вашего банка?

— С увеличением уставного капитала до 100 миллионов сумов, а это мы намерены сделать в первом квартале 1995 года, будет увеличено и количество акций. А значит, они будут продаваться в банке и на фондовой бирже. Каждый желающий сможет приобрести акции нашего банка. Наш банк набирает силу, и мы в дальнейшем будем совершенствовать нашу работу, увеличивать перечень услуг, установим связи и с банками ближнего и дальнего зарубежья, откроем корреспондентские пункты за рубежом. Вся наша деятельность направлена на развитие экономики республики, увеличение ее богатства, а значит, и благосостояния каждого ее жителя.

Интервью взял
О. СТАРОДУБЦЕВ.

К 50-летию Победы

ТАШКЕНТ В ГОДЫ ВОЙНЫ

Год 1941-й, август — декабрь

В фонд обороны

В стране широко развернулось движение рабочих, колхозников за создание общенародного фонда Родины. Трудящиеся Ташкента, стремясь всемерно помочь своему государству в войне против фашизма, стали сдавать в фонд обороны деньги, драгоценности, облигации займов. Так, сотрудники управления Узбекэнерго внесли в фонд обороны пять тысяч рублей наличными деньгами и на 38920 рублей облигаций госзаймов. Рабочие и служащие Ташкентского текстильного комбината решили до конца войны отработать в фонд обороны по одному выходному дню в месяц. Работники русского драматического театра имени Горького решили два раза в месяц по выходным дням проводить в театре вечера-концерты, а сбор передавать в фонд обороны. Члены ташкентской артели инвалидов «Красный Октябрь» решили внести в фонд обороны прибыль артели в сумме 6253 рубля 86 копеек, причитающуюся членам артели за второй квартал.

Писатели Ташкента собрали и передали в фонд обороны 2860 рублей наличными, на 10250 рублей облигаций, в том числе Хамид Алимджан внес 300 рублей деньгами и 300 рублей облигациями. Айбек — 200 рублей деньгами и 300 рублей облигациями госзайма.

Большое красноармейское спасибо

«Дорогие женщины города Ташкента, матери, сестры и жены, великие труженицы!

Получив ваши подарки, мы, красноармейцы, командиры и политработники, приносим вам большое красноармейское спасибо за проявленную вами материнскую заботу о нас, воинах Красной Армии. Ваши подарки еще раз подтверждают неразрывную связь рабоче-крестьянской Красной Армии и всего нашего народа.

Вас, друзья, призываем к самоотверженной работе в тылу. Изучайте военное дело, смелее овладевайте квалификациями, заменяйте нас, ушедших на фронт. Выполняйте и перевыполняйте нормы выработки, ведь от работы тыла зависит успех нашего боя. Единым фронтом с вами враг будет уничтожен, победа будет за нами».

Из письма бойцов Н-ской части женщинам Ташкента.

Санитарные поезда для фронта

В первые же дни войны вагонный цех Ташкентского паровозовагоноремонтного завода получил боевое задание — приступить к оборудованию санитарных поездов для перевозки тяжелораненых бойцов. Выполнить эту задачу было нелегко. Оборудование, необходимое для сборки, не поступило. Рабочим приходилось самим организовывать его производство, на ходу осваивая новые специальности.

Для размещения тяжелораненых требовались специальные станки. Однако на военных складах их не оказалось. Тогда руководство цеха организовало специальную бригаду, в состав которой вошли в основном женщины и подростки. Наиболее трудоемкие металлические детали для станков и другого оборудования стали штамповать. Это позволило высвободить для других работ десятки слесарей.

В сентябре 1941 года из вагонного цеха ушли на фронт первых три санитарных поезда...

Самоотверженная работа вагонников была отмечена в приказе командующего войсками Среднеазиатского военного округа.

Воспитанницы школы

В Ташкент начали прибывать эшелоны с эвакуированными детьми. Встретить такой эшелон в один из октябрьских дней пришли на вокзал и пионеры 110-й школы. Из вагонов стали выходить дети. Исхудалые, одетые по-летнему, они зябко куталась в байковые одеяла. Одни неуверенно, другие с надеждой глядели на встречающих. Смотрела и Надя Радченко. Она переводила взгляд с одной женщины на другую, но так и не нашла среди них родного, милого лица матери.

Девочка заплакала. К ней подошли пионеры и стали ее утешать. Надя повеселела и рассказала, что она из Киева. Отдыхала в пионерском лагере. Хорошо было. Город стали бомбить фашисты. Ребят, отдыхавших в лагере, посадили в поезд. Мама тоже эвакуировалась. Только другим поездом. Вот теперь она в Ташкенте, а мамы нет...

У школьниц появилась мысль: «А не взять ли Надю всей школой на воспитание?»

Так и решили поступить. Директор школы Екатерина Филипповна согласилась с решением девочек. И на следующий день они снова отправились на вокзал в эвакопункт. Вся школа с нетерпением ждала их возвращения. Вернулись они лишь к вечеру. С ними приехала Радченко и три ее подруги.

— Не хотели расставаться, — сказала Екатерина Филипповна, — так что у нас будет не одна, а четыре воспитанницы. Они потеряли все: родной дом, своих родителей. Мы должны согреть их лаской и заботой.

Украинские девочки жили в специально оборудованной комнате и после войны вернулись в свои родные города.

А эшелоны все шли и шли...

Шли с эвакуированными людьми, с оборудованием эвакуированных заводов и фабрик, научных учреждений, высших учебных заведений. К концу декабря в Ташкент прибыли и были размещены эвакуированные из Москвы институты — архитектурный, текстильный, связи и геологии, гидромелиоративный, аэрофотосъемки и картографии, юридический, Всесоюзный заочный институт связи, из Ленинграда — государственная консерватория, из Воронежа — авиационный институт, из Харькова — институт инженеров железнодорожного транспорта и институт механизации сельского хозяйства, из Одессы — институт связи, мукомольно-элеваторный институт, военная Академия имени Фрунзе, Академия моторизации и механизации, Военно-педагогическая академия.

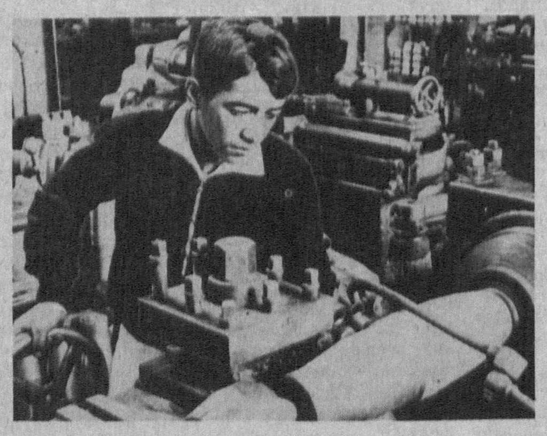

НА СНИМКЕ: токарь - стахановец Н-ского завода А. Абдушаликов. Ежедневно он выполняет план на 450—500 процентов. 1941-й год.

Фронт

— так назвали московские писатели литературный вечер, состоявшийся 2 ноября 1941 года в театре имени Горького. Вступительное слово произнес Н. Погодин. Выступил И. Уткин, который рассказал о богатырской отваге и героизме защитников Родины. Он отметил, что на фронтах Отечественной войны плечом к плечу сражаются все народы Советского Союза. «Я видел на фронте узбеков, — говорит Уткин. — Храбрые ребята. Они там под Москвой героически защищают солнечный Узбекистан...» И Уткин прочитал стихи: «Я видел девочку убитую», «Партизан Дед», «Чего никогда не видел». На вечере выступили также В. Луговской, Н. Вирта.

На другой день состоялся еще один вечер, на котором выступил приехавший с фронта Сергей Михалков. Поэт рассказал несколько военных эпизодов, прочел стихи «Трусость», «Письмо жене».

День за днем

21 августа — В Ташкент прибыла первая группа эвакуированных кинематографистов Одесской киностудии в составе 163 человек. Все они влились в состав Ташкентской киностудии.

25 августа — В Ташкенте создана правительственная комиссия для руководства передачей в эксплуатацию эвакуированных в Узбекистан промышленных предприятий.

Август — Ташкентская киностудия выпустила короткометражный документальный фильм, рассказывающий о том, как сельские труженики с удвоенной энергией трудятся на полях во имя победы над врагом.

1 сентября — В Ташкенте открылось Узбекское хореографическое училище.

7 сентября — В Ташкенте открылась первая оборонная выставка художников Узбекистана, на которой экспонировалось 60 картин, созданных мастерами кисти за два месяца войны.

27 сентября — В Ташкенте состоялся общегородской митинг женщин.

29 сентября — В Ташкенте состоялся 20-тысячный антифашистский митинг молодежи, участники которого обратились ко всей молодежи Узбекистана с призывом развернуть сбор средств на постройку танковой колонны «Комсомол Узбекистана».

10 октября — В высших учебных заведениях, техникумах и средних школах Ташкента введено всеобщее обязательное военное обучение.

25 октября — К этому времени Ташкентский почтамт и его отделения отправили в действующую армию 2500 посылок с подарками.

Октябрь — На заводе «Ташсельмаш» создана первая в республике молодежная фронтовая бригада, девизом которой стало «В труде, как в бою!»

7 ноября — К этому времени трудящиеся Ташкента внесли в фонд обороны 6 миллионов 700 тысяч рублей.

21 ноября — Юноши и девушки Узбекистана собрали на постройку танковой колонны «Комсомолец Узбекистана» 2330 тысяч рублей. Вклад ташкентцев в общую копилку составил 516 тысяч рублей.

26 ноября — На Ташкентском железнодорожном вокзале открылся Центральный детский эвакопункт по приему и размещению эвакуированных детей.

Ноябрь — К концу этого месяца из 137 промышленных предприятий Ташкента 63 уже выпускали оборонную продукцию.

26 декабря — В Ташкенте начала формироваться 69-я стрелковая дивизия.

Декабрь — На базе эвакуированного Харьковского канатного завода создана Ташкентская кенафная прядильно-ткацкая фабрика.

Декабрь — Рабочие Ташкентского паровозовагоноремонтного завода изготовили и отправили на фронт первую партию минометов.

Подборку подготовил В. ТЮРИКОВ.

26 января -- День Республики Индия

От общего прошлого -- к общему будущему

Завтра Индия отмечает свой национальный праздник — День республики. Накануне этого события наш корреспондент встретился с Временным Поверенным в делах Индии в Узбекистане Алок Сеном.

— Индия прошла трудный путь. 200 лет страна испытывала колониальный гнет, патриоты вели постоянную борьбу за свободу, которую наша Родина обрела только в 1947 году. И еще три года нам потребовалось, чтобы принять Конституцию независимого государства. Еще живы многие люди, на памяти которых события тех лет, которые участвовали в освободительной борьбе. Именно поэтому наш национальный праздник — День республики — так дорог нашему народу. И мы всегда с радостью встречаем этот день, который широко отмечается по всей стране. В Дели, как и в других 25 штатах нашей республики, проходят торжественные демонстрации, праздничные шествия и народные гулянья до глубокой ночи. На этот праздник к нам, в Индию, приезжают представители из многих стран мира. Я думаю, что народу Узбекистана сегодня понятны те чувства, которые испытывает наш народ, отмечая День республики.

— Господин Сен, отношения между Индией и Узбекистаном, пожалуй, всегда отличались стабильностью и дружелюбием. Как они складываются сейчас, когда Узбекистан стал независимым?

— Я думаю, что уважение, интерес, доверие, с которыми наши народы относятся друг к другу, имеют глубокие исторические корни. Ведь Узбекистан и Индию связывает не только духовное родство, но и, так сказать, кровное. Достаточно вспомнить о Бабуре, основателе династии Великих моголов.

Ташкент нам особенно дорог еще и потому, что здесь провел свои последние дни премьер-министр Индии Лал Баходур Шастри, которого так искренне любит наш народ и память о котором так бережно хранят узбекистанцы. И во времена бывшего Союза из всех его пятнадцати республик у Индии были особенно тесные контакты с Узбекистаном. С Ташкентом связано и имя Индиры Ганди, в чью честь, я знаю, было названо немало девочек в вашей стране.

И поскольку наши связи — культурные, дружеские, политические, торгово-экономические — были заложены так давно, мы сегодня их рассматриваем через призму многовековых отношений как их продолжение.

После обретения Узбекистаном независимости взаимоотношения наших стран приобрели новую окраску.

Позитивно оценивая политические, культурные связи, следует отметить, что торгово-экономические отношения между нами еще не вышли на тот уровень, который бы удовлетворял и Узбекистан, и Индию. Здесь предстоит совместная большая работа. За три года независимости Узбекистан произвел много товаров, в закупке которых весьма заинтересована наша страна. В свою очередь и Узбекистану есть что приобрести в Индии. На недавнем совместном заседании межправительственной комиссии по торговле, на котором присутствовала делегация из Узбекистана во главе с заместителем вашего премьер-министра Р. У. Султановым, среди других вопросов обсуждались проблемы торгово-экономических взаимоотношений, пути их углубления и расширения. Обе стороны пришли в этом вопросе к единому мнению: существует ряд весьма объективных причин, из-за которых связи в этой сфере не развиваются так успешно, как в других. И первая из них — отсутствие торгового маршрута между нашими странами, что в сегодняшних условиях весьма важно. В числе прочих проблем — пополнение валютных запасов Узбекистана, что вполне естественно для молодого государства, достижение конвертируемости национальной валюты. Но все эти проблемы разрешимы, и это — дело ближайшего будущего. Комиссия пришла к выводу, что на сегодня наиболее перспективный путь — создание совместных узбекско-индийских предприятий. Тем более что опыт такой уже есть. Еще в 1993 году правительство Индии предоставило Узбекистану первую линию кредита на сумму 10 млн. долларов, в рамках которого и были созданы первые четыре довольно крупных совместных предприятия, зарекомендовавшие себя с самой лучшей стороны. И на нынешнем заседании комиссии было принято решение о предоставлении второй линии кредита вашей республике на ту же сумму, который будет также использован для организации совместных предприятий.

Необходимо отметить, что индийская сторона концентрирует свое внимание на приоритетных сферах узбекской экономики, так как рассчитывает на долгосрочное сотрудничество, как, впрочем, и ваша республика. Это — фармацевтическая, пищевая, перерабатывающая промышленность.

В феврале Ташкент должна посетить индийская торговая делегация, которая и определит сферы и взаимовыгодные условия применения второй линии кредита.

Помимо этого, в Узбекистане работают совместные предприятия, в которые вкладывают деньги и частные фирмы. Так, индийская частная компания «Роунак Интерпрайзис» организовала предприятие, занимающееся выпуском лекарственных препаратов, не менее известная фирма «Тхаппор Интерпрайзис» совместно с узбекскими предпринимателями занимается выпуском хлопковой пряжи. Сейчас представители компаний ведут переговоры со своими узбекскими партнерами о создании новых совместных производств.

— Господин Сен, в основе взаимоотношений между государствами лежат и культурные связи, которые, наверное, в немалой степени определяют их внешнюю политику?

— И это вполне естественно, на мой взгляд. Во многом укрепление межгосударственного сотрудничества зависит от того, насколько хорошо знают друг о друге народы, живущие на территории этих государств.

Знание истории страны, ее традиций, культуры дают мощный толчок для развития связей между странами. Народы Узбекистана и Индии, как я уже говорил, связывают давние и дружественные узы. Именно поэтому мы решили в Узбекистане организовать свой национальный индийский культурный центр, который и был открыт при посольстве в мае прошлого года.

Основная задача центра — укрепление и расширение культурных связей между нашими народами. Мы стараемся, учитывая многоаспектность наших взаимоотношений, охватить все сферы культурной, научной жизни обоих государств. В рамках научно-технического сотрудничества мы организовываем поездки узбекских специалистов, студентов в Индию, как это предусмотрено межправительственным соглашением о техническом сотрудничестве. Только в прошлом году в Индии побывали на стажировке и повысили свою квалификацию около пятидесяти специалистов различных профилей. В этом году мы предусматриваем отправить в Индию еще 50 человек.

Организовывает культурный центр обмен музыкальными группами; устраиваем различные вечера, программы, которые знакомят узбекистанцев с индийской культурой, искусством. Хотелось бы отметить, что наш культурный центр ставит перед собой задачу пропагандировать не только индийскую культуру в Узбекистане, но и узбекскую — в Индии. И подтверждение тому — недавно прошедший в Дели вечер узбекской культуры, организованный при содействии нашего посольства и индийского культурного центра. Звучали национальные узбекские мелодии, песни, был показан документальный фильм об Узбекистане. Много было рассказано и о вашей стране, ее культуре, истории, традициях. А завершил вечер фестиваль узбекской кухни. Все блюда были приготовлены узбекским поваром, которому помогали его индийские коллеги. Я думаю, что такие вечера станут традицией.

У нас много планов, связанных с расширением деятельности нашего центра, в котором мы собираемся вести занятия по музыке, йоге, языкам и т.д.

— Господин Сен, а каковы ваши личные впечатления об Узбекистане?

— На мой взгляд, Узбекистан — молодая страна с великим будущим. Мое утверждение основывается на знании того, насколько богата ваша республика. Потенциал ее очень высок во всех сферах — и в экономике, и в политике, и в сфере производства.

Преимущество Узбекистана и в том, что у вас — молодое руководство, мыслящее современными категориями, которое со всей ответственностью определяет политику реформирования экономики на демократической основе. Узбекский народ с богатым историческим прошлым и высоким образовательным уровнем очень трудолюбив, а это — главное условие для того, чтобы через какой-то, на мой взгляд, небольшой промежуток времени достичь высокого уровня благосостояния и войти в мировое сообщество действительно полноправным партнером. С такими словами я всегда обращаюсь к бизнесменам, которые приходят в наше посольство. И если сегодня еще существуют какие-то проблемы, с которыми сталкиваются наши предприниматели в Узбекистане, то я говорю им, что это только проблемы роста, которые будут преодолены в ближайшее время, и я в это искренне верю.

Интервью взяла С. ГРИГОРЬЕВА.

Здоровье. Как его сберечь?

И опять приходится напоминать: гепатит рядом

На протяжении всего минувшего года в динамике заболеваемости гепатитом «А» в Ташкенте наблюдалось последовательное снижение. Однако с первых дней декабря число ежедневно регистрируемых заболеваний резко возросло. И снова приходится напоминать о том, чем опасно это заболевание и как от него уберечься.

Вирусный гепатит «А» (ГА) — острое инфекционное заболевание, протекающее с преимущественным поражением печени. Для него характерна осенне-зимняя сезонность. Чаще болеют дети в возрасте 3—7 лет, которые в общем числе заболевших составляют 75—80 процентов. Возбудитель ГА — мельчайший вирус. Он хорошо сохраняется во внешней среде и довольно устойчив к воздействию дезинфектантов. Даже высокие концентрации хлорсодержащих дезосредств — (3-процентный раствор хлорамина) убивают вирус в течение 30 минут.

Единственным источником инфекции является больной человек. От него при несоблюдении правил личной гигиены грязными руками вирус может быть занесен на различные предметы домашнего обихода (посуда, полотенце, игрушки, постельное белье, носовые платки и так далее). Он же может заразить воду, почву, которые в дальнейшем становятся факторами передачи инфекции.

Следует отметить, что заболевание может протекать с наличием желтухи (желтушного окрашивания кожи и видимых слизистых оболочек) и без нее (стертые безжелтушные формы). Именно больные безжелтушными формами являются наиболее опасными для заражения окружающих их лиц. Их опасность заключается в том, что при довольно удовлетворительном состоянии они выделяют вирус в окружающую среду. Особенно опасны больные в течение преджелтушного периода, который длится от 3-х до 5-и дней. С появлением желтушного окрашивания количество выделяемых вирусов резко снижается, а у большинства больных — прекращается, то есть опасность их для окружающих невелика.

Восприимчивость к вирусу ГА высока, особенно у детей. Заболевание начинается внезапно: повышается температура до 37—38 градусов, начинается головная боль, появляется вялость, снижается аппетит. Больные жалуются на тошноту, нередка рвота. Как правило, отмечается чувство тяжести в правом подреберье, реже — боли. Длительность этого периода — 5—7 дней. Затем моча становится темной (цвета пива), кал обесцвечивается. Появляется желтушное окрашивание кожи, склер и других видимых слизистых оболочек. Желтушный период длится от 7 до 15 дней. При безжелтушной форме гепатита наиболее характерным и постоянным признаком является увеличение размера печени, иногда селезенки.

В большинстве случаев болезнь протекает легко, тяжелые формы встречаются редко. Перехода в хроническую форму и вирусоносительства при гепатите «А», как правило, не бывает. Однако ни в коем случае нельзя заниматься самолечением. Все заболевшие подлежат обязательной госпитализации в инфекционные стационары. До госпитализации же, при первых признаках заболевания, следует изолировать заболевшего от всех членов семьи, ни в коем случае не отводить в детский сад, не пускать в школу.

Профилактика гепатита «А» несложна, нужно только строго выполнять санитарно-гигиенические правила. Прежде всего тщательно мыть руки перед едой и после посещения туалета с мылом. Под сильной струей проточной воды мыть овощи и фрукты, а предназначенные для малышей — обдавать кипятком. Не следует пить воду из непроверенных источников, постоянно следить за чистотой игрушек, посуды. Поскольку вирус гепатита выделяется с фекалиями, необходимо строго следить за дезинфекцией горшков, унитазов, особенно если в семье или коллективе выявлен заболевший.

В детских дошкольных учреждениях следует следить за выполнением индивидуального использования детьми пологенец, постельных принадлежностей, носовых платков. Безусловно, важное значение имеет строгое соблюдение санитарно-гигиенического режима на объектах общественного питания при приготовлении и транспортировке пищевых продуктов.

Не забывайте, что чистота рук, пищи, воды, помещений — главный заслон на пути гепатита «А».

М. ЗОЙИРОВ,
главный государственный санитарный врач г. Ташкента.

Заключаются договоры, расширяется сеть поставок

..На улице зима, холодно, морозно, а здесь, в помещении аптеки «Исмаилий», что по улице Буюк ипак йули, в доме N 139, тепло и уютно. Образцовая чистота, аккуратно оформленные витрины с лекарственными препаратами. Чувствуется, что здесь хорошие хозяева, заботящиеся не только о здоровье, но и настроении посетителей. Приветливая улыбка, готовность помочь каждому, кто сюда обратится — визитная карточка коллектива этой аптеки N 141, приватизированной в соответствии с постановлением Кабинета Министров Республики Узбекистан.

Приватизация

Чуть больше месяца работы аптеки в новом качестве — срок небольшой, скромный, можно сказать. Однако маленькому коллективу удалось за это время немало, и он по праву гордится этим.

— Надо признаться, что работаем не покладая рук, не жалея ни сил, ни личных сбережений, ни времени. Каждый стремится четко выполнять свои обязанности,— говорит заведующий аптекой Мирабид Миртурсунович Исмаилов.— Аптека стала для нас поистине вторым домом. Все эти усилия позволили нам за месяц с небольшим расширить ассортимент в три раза. Мы заключили договоры с «Дари дармон», Узхимфармзаводом, фирмой «Ибн Сино», другими поставщиками. В итоге получили товар на 42 тысячи сумов. При этом особое внимание уделяли препаратам, пользующимся повышенным спросом.

Резко возрос товарооборот. Если до приватизации он составлял около тысячи сумов в месяц, то теперь за день реализуется лекарств на тысячу сумов. Кроме того, по заявкам детской поликлиники N 19, детской больницы N 14, областных офтальмологических поликлиники и больницы аптека снабжается лекарственными препаратами. Примечательно то, что аптека стремится отпускать лекарства по доступным населению ценам, поскольку основной принцип коллектива — работать для людей. И, надо сказать, число покупателей резко увеличилось. Размер торговой надбавки в этой аптеке на 20—25 процентов ниже, чем в других. На 20—30 процентов в среднем ниже уровень цен по сравнению с аптеками, торгующими на комиссионной и коммерческой основе.

В аптеке сохранены все ранее введенные льготы: для пенсионеров, инвалидов и участников войны лекарства отпускаются бесплатно; со скидкой на 80 процентов персональным пенсионерам, 50 — инвалидам. В отдельных случаях лекарства для тяжелобольных, престарелых, одиноких доставляются на дом. За минувший год обслужено около ста инвалидов и участников войны. Среди них постоянные клиенты аптеки — Чулкин, Данилов, Путилов, Мухитдинов, Рахимов, Ходжаев, Никольский, Ольховский, Зуев, Попов и многие другие.

Приватизация побудила к поиску новых форм работы, новых торговых контактов, и не только в республике, но и за рубежом. Заключен договор с генеральным директором фирмы «ВВТ» Зигфридом Порше, дважды побывавшим в Ташкенте и в аптеке в частности. Достигнута договоренность о поставке крупной партии лекарств на 500 тысяч немецких марок. С немецкими партнерами прорабатывается вопрос о создании в ближайшем будущем совместного предприятия европейского класса, которое не только будет поставлять лекарства, но и заниматься их производством и фасовкой, что позволит на 50 процентов снизить стоимость препаратов. Ведутся переговоры с польской фирмой «Вега» на поставку большой партии медикаментов.

Недавно в аптеке побывал представитель российской фирмы «Модер мишинер» Владимир Боровских, с которым достигнута договоренность о поставке дефицитных лекарств более 700 наименований производства России, Венгрии, Польши и Болгарии. Оплата по договоренности будет вестись сумами, а покупатели получат их по доступным ценам.

Опытом работы аптеки «Исмаилий» заинтересовались коллеги. Его уже перенимают коллективы аптек NN 52, 102, 111, 122 и других. Это еще одно свидетельство полезности работы приватизированной аптеки, но не единственное. Главное для коллектива — помогать людям и чувствовать, что их работа приносит кому-то радость.

Среди тех, кого я застала в аптеке в тот день, были разные люди, но все они говорили о том, что такие аптеки при дефиците лекарств нужны. А когда я собралась уходить, в двери вошла, как выяснилось, постоянная посетительница из близлежащей махалли 86-летняя Рабия-опа Атабекова. Взяв лекарство, она стала благодарить Мирабида Миртурсуновича и его коллег. И, судя по выражению лица Исмаилова, эта благодарность старого человека была для него лучше всех наград.

О. СТАРОДУБЦЕВА.

САМОЧУВСТВИЕМ МОЖНО УПРАВЛЯТЬ

К вечеру появился насморк, ночью из-за кашля трудно заснуть? От головной боли звенит в ушах, поднимается температура? Возможно, это — острое респираторное заболевание, или как его еще называют, острый катар верхних дыхательных путей.

Подстерегает эти заболевания тех, у кого снижена сопротивляемость организма к воздействию микробов и вирусов. Причина низкой сопротивляемости — общее переохлаждение организма, пища, бедная витаминами, хронические болезни.

ОРЗ вызываются большим количеством вирусов и бактерий (свыше двухсот наименований), которые в основном поражают верхние отделы дыхательных путей: нос, глотку, горло, трахеи и бронхи.

Лечить болезни трудно, легче их предупреждать, то есть заблаговременно позаботиться о повышении сопротивляемости организма.

ЗАЩИТНЫЕ ФУНКЦИИ, способность бороться с инфекциями стимулирует витамин С. Много его в плодах шиповника. Плоды употребляют в виде водного настоя. Для его приготовления берут столовую ложку плодов, заливают стаканом горячей кипяченой воды, закрывают крышкой и кипятят 15 минут, процеживают, объем полученного настоя доводят кипяченой водой до полного стакана и пьют раз в день после еды.

ЕСЛИ ВЫ переохладились и у вас появился насморк, воспользуйтесь каланхоэ. Выдавите чайную ложку сока и закапайте по 10 капель в каждую ноздрю. Каланхоэ способствует очищению слизистой оболочки и снятию воспалительного процесса. Закапывание делают 2—3 раза в день в течение 3—4 дней.

ЖАРОПОНИЖАЮЩИМ и жаждоутоляющим свойствами обладает сок клюквы. В народной медицине сок клюквы, смешанный пополам с медом, применяют при кашле.

ДЛЯ УСИЛЕНИЯ потогонного действия хороший эффект оказывает водный настой липового цвета в смеси с равным количеством плодов сушеной малины. Для его приготовления берут столовую ложку смеси липового цвета и плодов малины и заливают стаканом горячей кипяченой воды, кипятят 15 минут на водяной бане, процеживают и пьют по стакану на ночь в теплом виде или по 1/2 стакана 2—3 раза днем перед едой.

«ХОРОШИЕ ЗАКОНЫ НАДО УВАЖАТЬ...»

Новые условия жизни в суверенном Узбекистане потребовали принятия нового Уголовно-процессуального кодекса. Он был принят на шестнадцатой сессии Верховного Совета Республики Узбекистан двенадцатого созыва.

Наш общественный корреспондент беседует с одним из разработчиков УПК, заведующим кафедрой уголовного процесса Ташкентского государственного юридического института, доктором юридических наук, профессором Г. П. САРКИСЯНЦЕМ.

Актуальное интервью

— Георгий Павлович, чем вызвано принятие нового Уголовно-процессуального кодекса Республики Узбекистан?

— Дело в том, что действовавшее уголовно-процессуальное законодательство нашего государства перестало отвечать требованиям дня. С момента его принятия оно претерпело множество изменений и дополнений. Естественно, дальнейшее использование УПК уже не могло дать положительного эффекта. Кроме того, в нем было немало пробелов и противоречий, не говоря уже о терминологических и языковых погрешностях, недостатках внутреннего и структурного характера, наличии декларативных и не оправдавших себя предписаний.

Вспоминаются слова классика: «Хорошие законы надо уважать, плохие — отменять или изменять». Думаю, что у нас принят хороший, добротный УПК, при разработке которого использованы достижения как отечественной, так и зарубежной правовой мысли, все позитивное из правотворческого и правоприменительного опыта нашей и других стран.

— На чем базируется новый УПК?

— Прежде всего на Конституции суверенного Узбекистана, устанавливающей политические, правовые и экономические реалии. На Декларации прав и свобод человека и гражданина, на принципах международных пактов. Разработка Уголовно-процессуального кодекса исходила из идеи суверенизации политико-правовых основ нашего государства, повышения престижа и расширения его правозащитных функций, охраны прав, свобод и интересов личности.

— Несколько слов, Геннадий Павлович, о принципах уголовного процесса.

— Прежде всего законность. Всякое отступление от точного исполнения и соблюдения законов, какими бы мотивами оно ни было вызвано, является нарушением законности в уголовном процессе и влечет за собой установленную ответственность.

Правосудие осуществляется только судом. При осуществлении правосудия судьи и народные заседатели независимы и подчиняются только закону. Суд, прокурор, следователь и дознаватель обязаны в пределах своей компетенции возбудить дело в каждом случае обнаружения признаков преступления, принять все предусмотренные законом меры к установлению события преступления, лиц, виновных в совершении преступления, и к их наказанию.

Далее. Осуществление правосудия на началах равенства граждан перед законом и судом; уважение чести и достоинства личности; охрана прав и свобод граждан; открытое разбирательство дел в судах; участие общественности в производстве по делам о преступлениях; установление истины, презумпция невиновности.

— Расскажите, пожалуйста, подробнее о презумпции невиновности.

— Подозреваемый, обвиняемый или подсудимый считается невиновным, пока его виновность в совершении преступления не будет доказана в предусмотренном законом порядке и установлена вступившим в законную силу приговором суда. Подозреваемый, обвиняемый или подсудимый не обязан доказывать свою невиновность.

Все сомнения в виновности, если исчерпаны возможности их устранить, должны разрешаться в пользу подозреваемого, обвиняемого или подсудимого. Также в пользу подозреваемого, обвиняемого или подсудимого должны разрешаться и сомнения, возникающие при применении закона.

— Сейчас много говорится о праве на защиту. Как этот вопрос регулируется новым Уголовно-процессуальным кодексом?

— В УПК есть специальная статья (ст. 24) «Обеспечение подозреваемому, обвиняемому и подсудимому права на защиту». Право на защиту обеспечивается обязанностью суда, прокурора, следователя, дознавателя разъяснить подозреваемому, обвиняемому или подсудимому предоставленные ему права и принять меры к тому, чтобы он имел фактическую возможность использовать все предусмотренные законом средства и способы для защиты от предъявленного ему обвинения.

«Защитник, — говорится в статье 24, — это лицо, уполномоченное в установленном законом порядке осуществлять защиту прав и законных интересов подозреваемых, обвиняемых, подсудимых и оказывать им необходимую юридическую помощь».

— На каком этапе защитник допускается к участию в деле?

— К участию в деле он допускается с момента предъявления гражданину обвинения или объявления постановления о признании его подозреваемым либо протокола о задержании.

— Кем приглашается защитник?

— Он приглашается подозреваемым, обвиняемым, подсудимым, их законными представителями, а также другими лицами, по просьбе или с согласия подозреваемого, обвиняемого, подсудимого. По просьбе подозреваемого, обвиняемого или подсудимого участие защитника в деле обеспечивает дознаватель, следователь, прокурор или суд.

Беседу записал Г. НЕКЛЕССА.

СПИД НАИБОЛЕЕ ЗАРАЗЕН В ПЕРВЫЕ ДВА МЕСЯЦА

Американские ученые установили, что больные СПИДом представляют собой наиболее активный источник инфекции в первые два месяца после заражения вирусом — в период, когда обычные тесты на СПИД могут не выявить заболевания.

В докладе исследователей из Мичиганского университета, опубликованном в ноябрьском номере «Джорнел оф экуайерд имьюн дефишенси синдромс», говорится, что вирус иммунодефицита человека (ВИЧ), вызывающий СПИД, в первые 60 дней после попадания в организм в 100—1000 раз более заразен, чем позднее.

Среди мужчин-гомосексуалистов уровень заражения может в этот начальный двухмесячный период доходить до трети тех, кто вступал в сексуальные связи без предохраняющих средств. Хотя анализу подверглись в основном данные о группах мужчин-гомосексуалистов, ученые заявляют, что уровень передачи вируса от мужчин женщинам столь же высок, как и от мужчин мужчинам. Уровень заражения мужчин от женщин примерно в два раза ниже.

Исследовательская группа основывала свои выводы на эпидемиологических данных долгосрочных исследований СПИДовых антител в крови более 8000 гомосексуалистов в Сан-Франциско и Чикаго, а также на изучении передачи вируса от женщин мужчинам на материале 1115 военнослужащих армии Таиланда.

«Многие специалисты в области СПИДа считают, что существует ранний период повышенной вероятности заражения, который, однако, довольно непродолжителен и, следовательно, не имеет важного значения, — сказал Джеймс Купмэн, профессор эпидемиологии Мичиганского университета. — Мы же заявляем о том, что первый двухмесячный период после инфицирования является ключевым фактором контроля за передачей вируса и распространением эпидемии».

СПИД часто передается половым путем, но, поскольку ВИЧ-антитела не образуются почти до самого конца первичной двухмесячной фазы, то негативные результаты анализа крови не гарантируют того, что у сексуального партнера нет вируса, отмечается в докладе.

Тесты на СПИД основаны на выявлении антител, которые вырабатываются организмом для борьбы с болезнью.

«Человек с отрицательным анализом крови на СПИД иногда может быть более заразен, чем тот, у кого тест был положительным», — сказал ученый Карл Саймон.

По его словам, чем больше у человека сексуальных партнеров, тем более вероятно инфицирование, поскольку увеличивается шанс вступить в половые контакты с человеком, только что получившим вирус.

«В группу самого высокого риска входят мужчины и женщины, поддерживающие регулярные сексуальные связи с кем-то, кто имеет множество половых партнеров»,— подчеркнул Саймон.

Поскольку многие еще не больны во время чрезвычайно опасного с точки зрения инфицирования первичного периода, то «расчет на проявление симптомов заражения является ошибочным», добавил он.

Ученые отмечают, что, хотя их выводы и носят предварительный характер, они могут оказать серьезное влияние на испытания вакцины, которые должны начаться в 1996 г.

По их мнению, характер этих испытаний должен быть изменен, а акцент должен делаться на способности вакцины к снижению риска заражения в первичный период. В настоящее время имеются планы испытания лишь того, смогут ли экспериментальные вакцины предотвратить заражение человека вирусом ВИЧ.

«Даже если вакцина и не даст гарантий против инфицирования, она может оказаться весьма полезной, если будет способна снизить количественное содержание вирусов и степень заразности инфицированного человека,— сказал Джон Жак, профессор кафедры физиологии Мичиганского университета.— Опубликованные данные о результатах испытаний вакцин против ВИО — родственного вируса, обнаруженного у обезьян, — показывают, что это вполне возможно».

По мнению Жака, даже такая «несовершенная» вакцина может оказать немедленное и серьезное воздействие на распространение эпидемии СПИДа.

«Вакцина, блокирующая рост вируса, может замедлить развитие СПИДа в организме инфицированных людей, а также снизить темпы распространения вирусов благодаря снижению уровня заразности человека в первичный период, — отметил он. — К сожалению, нынешние планы тестов, нацеленных лишь на предотвращение инфицирования, оставят эти важные эффекты вне поля зрения».

Д. ФУЛЛЕР,
ЮСИА.

ГОРОСКОП ОТ ХРЮШИ

Начался новый год. По восточному календарю — год Кабана. Ближайший родственник этого замечательного животного — его маленький племянник, любимый многими телегерой Хрюша — в последнее время поддался веянию времени и занялся астрологией. Специально для вас, ребята, читателей нашей странички, он составил гороскоп на этот год.

— Год Кабана, ребята, — это мой год. Поэтому над этим гороскопом я работал особенно тщательно. Кабан — очень хорошее животное. Он трудолюбив, не злобив, если его не обижать. Но постоять за себя он может. К тому же и я, и мои родственники обладаем чувством юмора. Посмотрите на меня и поймете, что этот год не может не принести вам удачи.

Тем ребятам, которые родились в год Крысы, звезды говорят о том, что этот год преподнесет им много приятных сюрпризов. Конечно, будут и маленькие неприятности. Но их можно избежать, если слушаться родителей и не прогуливать уроков.

Родившиеся под знаком Быка проведут год, работая над собой. И звезды им помогут в этом. Так что, «Быки», не теряйте возможности хорошо потрудиться, и вы достигнете больших успехов — дневник будет радовать вас и ваших родителей только пятерками и четверками.

Тигры, эти милейшие животные из семейства кошачьих, обладают большой хитростью. Она им во многом помогает. Но ребятам-тигрятам я бы посоветовал не очень пользоваться этой чертой характера. Обязательно найдется обезьяна, которая тебя перехитрит.

А Драконы — старинные и могучие животные — обязательно в этом году получат то, о чем мечтали. Но и маленькие дракончики не будут обойдены — их желания тоже исполнятся. А если они приложат немного усилий для их исполнения, то результаты превзойдут все ожидания.

Коты и котята будут радоваться весь год. Только не забывайте делиться своими радостями со своими друзьями и близкими.

А рожденным в год Змеи, под одним из самых мудрых знаков, в этом году придется немало поработать. Но зато их труд не пропадет даром и будет достойно вознагражден.

Тем, кто родился в год Лошади, я бы посоветовал побольше внимания уделять своим родителям, занятиям в школе, поменьше бегать по улице.

Козы в этом году будут предметом увлечения. Как мальчики, так и девочки. Девочки-козы, не вертитесь у зеркала, а почаще берите в руки книги. Это пойдет вам на пользу.

Обезьяны — самые веселые и задиристые животные. Я бы на месте мальчиков и девочек, рожденных в год Обезьяны, вел себя немного серьезнее и без причины ни к кому не придирался. И тогда этот год для вас будет спокойным и радостным.

А вот Петухи должны меньше хвастаться и быть более терпеливыми к своим близким и друзьям, прощать им ошибки, поменьше обижаться. А самое главное — не обижать других.

Собаки — верные друзья. И каждый на них может положиться в любом деле и доверить им можно любой секрет. Собаки в этом году будут поддержкой и опорой и для родителей, и для друзей.

Ну а для меня, Кабана, и для всех, кто родился в этот год, он принесет только хорошее и приятное. Даже если и случится какая-нибудь неприятность, то будет она такой незначительной и мелкой, что мы ее и не заметим.

А в заключение я бы хотел вам сказать главное — на звезды надейся, а сам не плошай.

Год будет особенно удачным и у подписчиков «Вечернего Ташкенте». Я всегда с удовольствием читаю эту газету от корки до корки. И мне всегда везет. И вам будет сопутствовать удача, если будете читать «Вечерку».

Фото В. Багаева.

Почемучка

ТЫ И ТВОЕ ИМЯ

— Почему меня зовут Почемучкой?— спросил меня Почемучка. — Что такое имя?

Нет ни одного человека, у которого не было бы имени. Бывает, самого человека давно уже нет, а имя его живет: царь древних персов —Кир; царица Ассирии — Семирамида. А братец Иванушка и сестрица Аленушка из наших чудесных сказок? Их и вовсе не было, но имена их живут.

Что же такое имена? Имена —это слова, но особые, у всех слов есть значение, а у них — вроде нет. Если, показывая на кошку, ты скажешь: «А вот собачка бежит!» — тебе не поверят. А ежели, знакомя с кем-нибудь свою сестренку Валечку ты представишь ее как Машеньку, никто даже не заподозрит обмана. Никто не скажет: «Да какая же она Маша? Она же типичная Валя».

Есть народы, у которых человек за свою жизнь сменяет два, а то и три имени. И ровно ничего от этого не меняется. Может быть, у имен и впрямь нет значения?

Это не совсем так. В древности люди давали друг другу только осмысленные имена, называя детей подходящими, на их взгляд, словами. Индейцы Америки могли назвать ребеночка Уи-Уич — «совенок» или Хома-Хомани— «утреннее облачко». У древних греков встречались такие имена: Петр, что значило «камень». Фока — «тюлень». Хризис — «золото». Все они когда-то имели смысл.

Так поступали и наши предки. Могли дать мальчишке имя Волк — чтобы он был силен, смел и жил долго. Кто родился в субботу, называли Соботка; первенца — Первушей; крикливого младенца — Бессоном или Неупокоем. А почему же потом таких имен не стало?

Их вытеснили имена, пришедшие с христианской верой. Например, Иван — это измененное древнееврейское имя Иоканаан, значившее «божий подарок». Имя Александр пришло из Греции: там такое слово могло значить «защитник людей». Валентина по-латыни — «дочь здоровяка, могучего человека».

Эти имена разошлись по всем европейским народам; каждый переделывал их на свой лад. Иоканаан во Франции стал Жаном, в Англии — Джоном, у поляков — Яном, и значение имени при этом забылось. Не каждое слово можно превратить в имя.

Есть на свете не одна Роза Львовна: названия цветка розы и могучего хищного зверя льва смогли стать именами. А вот Сирени Крокодиловны ни одной нет, хотя «сирень» —тоже название цветка, а «крокодил» — хищного страшного животного.

Дело тут не такое уж пустячное. Когда слово делается именем, в нем меняется многое.

Изучением этих превращений занимается специальная наука — ономастика. Это греческое слово и значит оно «наука об именах». Она исследует не только имена, ее интересуют и фамилии, и названия городов, рек, гор, озер — имена географические. Но человеческое имя занимает в ней свое важное место.

А тебя, Почемучка, зовут Почемучкой, потому что ты всегда задаешь вопросы.

Советы юной хозяйке

ПРОСТОЕ ДЕЛО

Сегодня мы учимся убираться, не дожидаясь, когда вернется с работы мама. К ее приходу мы приготовим сюрприз. Уборка — дело очень простое.

Прежде всего соберем разбросанные игрушки, книжки, вещи, разложим их по местам. Теперь нужно почистить ковер. Это можно сделать так: разбросать по нему несколько горстей мелкой поваренной соли и подмести веником, веник при этом надо несколько раз промывать в горячей воде.

Подмела? Теперь включай пылесос, если он есть в доме, собери им остатки пыли и соли. Если его нет, то достаточно несколько раз аккуратно, не размахивая веником, а прижимая к ковру, подмести его.

Теперь переходим к вытиранию пыли. Берем чистую, лучше всего фланелевую, тряпочку и вытираем полированные поверхности сухой тряпочкой, а крашеные — влажной.

Не забудь протереть книги на полках, подоконники. Ну вот, половина дела сделана. Сходи на кухню и посмотри, есть ли грязная посуда. Если есть, вымой ее. И можешь приступать к мытью пола. Паркет и линолеум нельзя мыть горячей водой. Паркет хорошо протирать влажной тряпкой, смоченной холодной водой с добавлением глицерина. Линолеум моем теплой водой с хозяйственным мылом. Второй раз протираем пол чистой теплой водой.

Вот и все, в доме чистота и порядок. На душе весело и приятно, станет еще приятнее, когда мама вернется с работы.

КРОССВОРД

По горизонтали: 1. О спектакле мы узнаем из... 3. Актеры играют на ... 5. Мы приходим в театр смотреть... 7. Небольшое театральное произведение называется... 9. Предмет маскарадного представления. 11. Во время спектакля актерам необходимы разные вещи, все вместе называются они...

По вертикали: 2. Ткань над сценой называется падугой, в глубине — задником, сбоку... 4. До начала спектакля сцену от зрителей закрывает... 6. Художественное оформление сцены. 8. Необходимый и основной этап создания спектакля. 10. Без человека этой профессии мы не сможем увидеть спектакль. 12. Граница между зрительным залом и сценой.

ОТВЕТЫ НА КРОССВОРД

По горизонтали: 1. Афиша. 3. Сцена. 5. Спектакль. 7. Миниатюра. 9. Маска. 11. Реквизит.

По вертикали: 2. Кулиса. 4. Занавес. 6. Декорация. 8. Репетиция. 10. Артист. 12. Рампа.

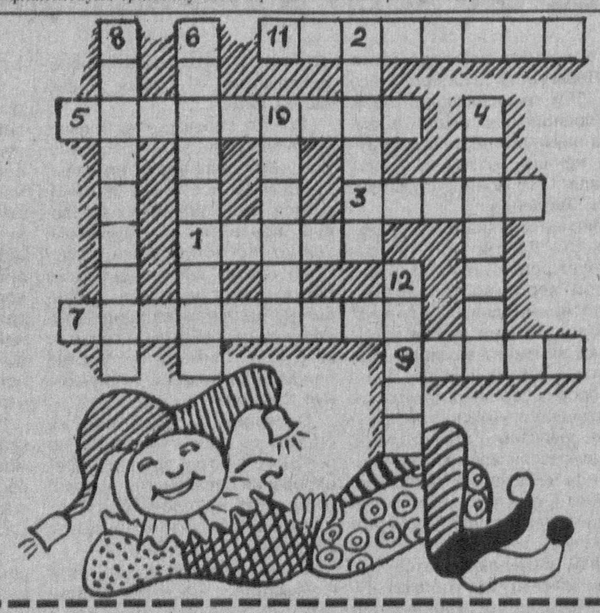

М. АВРАЛЕВА

ВЯЖЕТ БАБУШКА-ЗИМА

Снег порхает и не тает,
Словно белое руно.
И волшебной пряжей манит
Всех на улицу давно.
Мы не видим Мастерицу,
Как работает она.
Не крючком. И не на спицах
Навязала полотна.
Вот ажурные сорочки
Елке-маме, елке-дочке.
Шапок белые клубочки
Получили все дубочки.
А для этих ребятишек,
Тех, что с нашей группы,
Примеряет, надевает
Снежные тулупы...
Время — много.
Пряжи — тьма.
Вяжет Бабушка-Зима!..

СНЕЖИНКИ

Вот снежинки ухитрились —
За реснички зацепились.
С нежностью и лаской
Смотрят Гуле в глазки.
Засветились, заискрились,
А потом вдруг растворились...

Н. КРАСИЛЬНИКОВ

СНЕГИРЬ

Потрескивает морозец в лесу. бежит, змеится по тропам поземка. Б-р-р! Холодина кругом. Попрятались птицы кто куда. Куропатка под снегом укрылась. Снег для нее, что для человека перина. Дятел залетел в дупло. Клюва даже не кажет. Тесновато в дятловой кузне, зато тепло. Воробей забился в щель лесниковой сторожки. Слушает, как ветер со свистом выхватывает дым из трубы и несет по небу.

Один снегирь никуда не прячется. Летает по саду — с яблони на яблоню, с ветки на ветку перепархивает. Ни дать, ни взять — малиновый уголек! Мороженых гусениц склевывает. И как только, бедняга, не боится замерзнуть? Еще больше раскраснелась грудка его на морозе...

Ну, конечно! Попробуй сам поработать в холодину, не так покраснеешь...

ГЕОГРАФИЧЕСКИЕ ЗАГАДКИ-ШУТКИ

1. Какой город носят на голове?
2. Каким мысом трубят?
3. Какую реку в Европе можно срезать перочинным ножом?
4. Какой полуостров сам говорит о своей величине?

ОТВЕТЫ:

1. Панама.
2. Мыс Горн.
3. Пруг.
4. Ямал.

Зам. главного редактора
Л. Л. ПАК

К СВЕДЕНИЮ НАСЕЛЕНИЯ ПРЕДПРИЯТИЙ И ОРГАНИЗАЦИЙ!
Сообщаем тарифы на пересылку отдельных видов почтовых отправлений и телеграмм, введенные с 15 января 1995 года

		В пределах Узбекистана в сумах		Центральная Азия Казахстан, Кыргызстан, Таджикистан, Туркменистан в сумах		Ближнее зарубежье Азербайджан, Армения, Грузия, Беларусь, Молдова, Украина в сумах		Россия в сумах	
		населения	предприятия	назем. транспортом	воздушн. транспортом	назем. транспортом	воздушн. транспортом	назем. транспортом	воздушн. транспортом
Почтовые карточки:	простые	1	1	3	4	3	4	3	4
	заказные	3	3	12	15	12	15	12	15
Письма:	простые	1	1	3	6	3	6	3	6
	заказные	4	4	13	16	13	16	13	16
Простые бандероли весом до 20 гр.		2	2	4	8	4	8	4	8
Мелкие пакеты весом до 100 гр.				25	35	25	35	25	35
Посылки:весом до 1 кг				75-00	110-00	230-00	310-00	270-00	530-00
свыше 1 до 3				145-00	180-00	290-00	520-00	360-00	770-00
свыше 3 до 5				200-00	260-00	365-00	756-00	460-00	1030-00
свыше 5 до 10				363-00	440-00	517-00	1250-00	630-00	1500-00

В пределах Республики Узбекистан за каждые полные или неполные 500 гр массы посылок:

	наземным транспортом		воздушным транспортом	
	населения	предприятия	населения	предприятия
до 600 км	6	11	8	17
свыше 600 км	8	17	13	25

Телеграммы	В пределах Узбекистана				Центральная Азия				Ближнее зарубежье				Европа Азия Африка Америка Австралия			
	насел.		пред.		насел.		пред.		насед.		пред.		насел.		пред	
	обык.	срочн.	обык.	срочн.	обык.	срочн.	обык.	срочн.	обык.	срочн.	обык.	срочн.	обык.	срочн.	обык.	срочн.
За 1 слово	1	4	2	4	2-20	4-40	4-40	8-80	3-50	7-00	7-00	14-00	7-20	14-40	14-40	28-80

ПРИМЕЧАНИЕ: подробные тарифы на все услуги можете получить в отделениях связи.
ГОСУДАРСТВЕННОЕ ПРОИЗВОДСТВЕННОЕ ПРЕДПРИЯТИЕ "ТОШКЕНТ ПОЧТАСИ".

ОРГАНИЗАЦИЯ ПРЕДЛАГАЕТ
высокотехнологические вязальные автоматы импортного производства по выпуску женских колгот, гольф, носков и лосин.
За справками обращаться по телефонам: 39-46-98, 39-19-03.

ОРГАНИЗАЦИЯ СКУПАЕТ
вышедшие из строя и непригодные к эксплуатации, но комплектные ЭЛЕКТРОДВИГАТЕЛИ мощностью от 55 до 250 кВт, 1000—3000 об/мин.
Наш адрес: г. Ташкент, Бектемирский р-н, ул. Хусейна Бойкаро, 13. Тел.: 90-34-27, 90-34-41, 90-34-25, 90-34-51. Факс: 90-34-37, 90-38-89.

СОВМЕСТНОМУ ПРЕДПРИЯТИЮ БОСФОР ТРЕБУЮТСЯ
девушки, имеющие опыт работы на трикотажном оборудовании, на высокооплачиваемую работу в качестве ВЯЗАЛЬЩИЦ.
Не имеющим опыт работы в период обучения будет выплачиваться заработная плата в размере четырех минимальных окладов.
За справками обращаться по адресу: г. Ташкент, ул. Ниезбек йули, 2. Телефон 35-05-22.

ОРГАНИЗАЦИЯ РЕАЛИЗУЕТ
со склада в Ташкенте водку производства Германии.
Телефоны: 55-76-01, 55-85-57.

Детсаду №415 Юнусабадского района
ТРЕБУЮТСЯ
ЛОГОПЕДЫ, ПОМОЩНИКИ ВОСПИТАТЕЛЯ, ПРАЧКА.
Телефон 33-11-35.

К СВЕДЕНИЮ ВСЕХ ЗАИНТЕРЕСОВАННЫХ В ОРГАНИЗАЦИИ ОТДЫХА И КУЛЬТУРНО-ПОЗНАВАТЕЛЬНЫХ МЕРОПРИЯТИЙ, ГОСТЕЙ СТОЛИЦЫ, СОТРУДНИКОВ ПРЕДПРИЯТИЙ, СЕЛЬЧАН, УЧАЩЕЙСЯ МОЛОДЕЖИ И РУКОВОДИТЕЛЕЙ ДЕТСКИХ УЧРЕЖДЕНИЙ!
ЭКСКУРСИОННЫЙ ЦЕНТР ЧК «УЗБЕКТУРИЗМ»
ПРЕДЛАГАЕТ
ЭКСКУРСИИ ПО ГОРОДУ ТАШКЕНТУ: «Ташкент — столица независимого Узбекистана», «Город, воспетый в веках», «Декоративно-прикладное искусство Узбекистана», «Архитектурные памятники средневекового Ташкента», «Подземное царство Ташкента», «Звезды становятся ближе», «История железной дороги».
ЗАГОРОДНЫЕ МАРШРУТЫ в зоны отдыха Чимган, Ходжикент, Юсупхана, Янгиабад. На маршруте даются экскурсии.
ПОЕЗДКИ в города Москву, Алматы, Бишкек.
ЦЕНТР ОРГАНИЗУЕТ ПРОВЕДЕНИЕ ПРАЗДНИЧНЫХ МЕРОПРИЯТИЙ, СВАДЕБ, ЮБИЛЕЕВ. Форма оплаты — любая.
Наш адрес: Ташкент-11, ул. Навои, 69-а, ст. метро «Пахтакор» (в левом крыле здания). Тел.: 44-18-98, 44-05-62, 44-12-90, 44-08-76.

ЗАВОД «УЗГИДРОМАШ»
ПРЕДЛАГАЕТ К РЕАЛИЗАЦИИ СЛЕДУЮЩУЮ ПРОДУКЦИЮ:
задвижки чугунные: 31 Ч 6 БР: ДУ-50, ДУ-80, ДУ-100;
задвижки стальные: ДУ-100, ДУ-150, ДУ-200, ДУ-250;
затворы ДПРД 100, 150, 200, 300;
краны мостовые электрические общего назначения Q=1=тн=7,5—22,5;
регуляторы давления газа ПКН-50, РДБК-50;
кислород газообразный.
Принимаем заказы на изготовление продукции из собственного сырья, а также из сырья заказчика:
мостовые краны, специальные козловые краны г/п до 50 тн;
металлоконструкции, нестандартное оборудование и технологическая оснастка, оборудование гидросооружений;
соединительных элементов, фланцев d=25—100 мм.
Принимаем заказы на изготовление отливок из чугуна, бронзы, алюминия.
Оплата по бартеру или безналичному расчету.
Приглашаются на работу специалисты высокой квалификации следующих профессий:
инженер-конструктор и технолог I категории по металлоконструкциям, нестандартному оборудованию, водозапорной арматуре и литейному производству;
наладчики литейного оборудования, станков с ЧПУ;
плавильщики и слесари-электрики по эксплуатации ИЧТ-10;
формовщики ручной и машинной формовки, земледелы, обрубщики, стерженщики;
крановщики и слесари-электрики по ремонту мостовых кранов и литейного оборудования;
фрезеровщики, токари, карусельщики, газоэлектросварщики 3—6 разрядов;
слесари-сборщики металлоконструкций и нестандартного оборудования;
операторы станков с ЧПУ и обрабатывающих центров;
квалифицированные бухгалтеры;
начальники цехов;
переводчик-делопроизводитель узбекского языка.
Оплата труда — сдельная, контрактная.
Нуждающиеся обеспечиваются общежитиями и детскими садами.
Готовы рассмотреть на взаимовыгодных условиях ваши предложения по совместной производственной деятельности, в том числе по литейному производству, имеются свободные площади.
При учебно-консультативном пункте объединения обучаем работников газового хозяйства, связанных с природным и сжиженным газами и других объектов Госгортехнадзора с выдачей удостоверений соответствующей формы.
Наш адрес: 700213, г. Ташкент, Бектемирский район, ул. Хусейна Бойкаро, 41.
Телефоны: 90-69-22, 90-62-84, 90-65-87, 90-91-63.
Факс 90-65-77.

ЧАСТНЫЙ БИЗНЕС
ПРОДАЮТСЯ
◎ «Денди»: гарантия, прокат картриджей, приставок. Большой ассортимент, умеренные цены. Ул. Ш. Руставели, д. 25.
◎ Щенки черного терьера. Т. 72-64-26.
◎ Телефон с опред. номера «Русь». Т. 62-62-59.
◎ Метал. гараж на Ц-6, прополис. Т. 66-03-36.
КУПЛЮ
◎ Ч/б и цв. ТВ, можно нераб. Т. 67-53-18.
◎ Цв. ТВ, можно нераб., кинескопы. Т. 74-37-04, 53-01-51.
РАЗНОЕ
◎ Поможем снять, сдать кв-ру. Т. 96-98-18.
◎ Пеку торты. Т. 54-55-92.
◎ Уст-ка спутниковых антенн. Т. 66-46-27, 65-36-42.
◎ Изготовим столярные изделия. Т. 23-07-92.
◎ Уборка квартир и офисов бизнесменам, иностранцам. Т. 78-70-59.
◎ Группа «Опус» проводит свадьбы и вечера. Т. 90-89-96, 57-48-75.
◎ Сдаю 4-комн. кв. в центре — тел. Т. 22-89-10, 56-44-49.

СЛУЖБА СРОЧНЫХ ОБЪЯВЛЕНИЙ
ПРОДАЮТСЯ
◎ А/м Форд-Сиера, 90 г. в., цв. черный, дизель. Т. 41-46-40 с 9 до 18.00.
◎ Срочно, недорого дом в Юкори-Чирчикском р-не, к/з «Политотдел», ул. Пенсионерская, 5 — все удоб.
◎ 2-комн. кв. близ пед. ин-та; 4-комн. на Юнусабаде-14; холод., ТВ, эл. быт. приборы, мебель. Т. 22-10-21.
◎ ЗАЗ-968 79 г., гараж на Лисунова. Т. 22-94-55.
◎ Шв. маш. «Веритас» в хор. сост., фотоап. «Флексарет VI», «Цейс-Икон», «Кэнон». Т. 45-39-79.
◎ 3-комн. кв. близ Куйлюк. рынка — улуч. план.; нов. каракуль. шуба — р. 50; 3 трубы, нов. воздухоочиститель кух., ч/б ТВ б/у. Т. 76-24-37.
◎ Цв. ТВ «Электрон-714» в хор. сост., цв. кинескоп 61 см в упак., б/у гитара. Т. 74-35-61.
◎ Дача в Тойтепе. Т. 33-78-11.
◎ Дом — 3 комн., мебель, въезд; ДСП полир. 2,75х1,8 — 10 шт. Т. 91-24-52 с 17 до 19.00.
РАЗНОЕ
◎ Утерянное водительское удостоверение №034146 на имя Кривенко Александра Михайловича прошу вернуть за вознаграждение. Т. 29-04-97.
◎ В декабре 94 г. в р-не Назарбека в «Волге» оставлены 2 свадебные в/кассеты. Нашедшего прошу вернуть за вознаграждение. Т. 42-05-09.
◎ Сниму хорошую 1-комн. кв. на год-два, недорого. Порядок гарант. Т. 35-43-25 с 16.00.
УТЕРЯННЫЕ
◎ Аттестат А №516914, выд. шк. №191 на имя Кривенко Андрея Александровича,
◎ Диплом НВ №925847 на имя Асеевой Ирины Ивановны,
◎ Аттестат С №551396, выд. шк. №39 на имя Умарходжаевой Нигоры Мурадходжаевны,
◎ Свидетельство №099314, выд. шк. №37 на имя Ниязова Давида,
СЧИТАТЬ НЕДЕЙСТВИТЕЛЬНЫМИ.

УТЕРЯННУЮ
круглую печать малого предприятия «САИД»
СЧИТАТЬ НЕДЕЙСТВИТЕЛЬНОЙ.

Малое предприятие «Юность» Юнусабадского района
ЛИКВИДИРУЕТСЯ.
Претензии принимаются в течение месяца со дня опубликования объявления по адресу: ул. Нукусская, 85.

Частная фирма «Фарход» Сергелийского района
ЛИКВИДИРУЕТСЯ.
Претензии принимаются в течение месяца со дня опубликования объявления по телефону 57-83-30.

Утерянный
государственный ордер на магазин за №2094, выданный Госкомимущества Ташкентской области,
считать недействительным.

Вечерний Ташкент
Учредитель-хокимият г. Ташкента
Газета зарегистрирована в Госкомпечати Республики Узбекистан. Регистрационный № 10
Адрес редакции: 700000, г. Ташкент, ГСП, ул. Матбуотчилар, 32.
Телефоны: отдел писем~33-29-70; Отдел рекламы и объявлений~56-54-68, 32-56-66.
Ответственность за достоверность сведений в рекламе и объявлениях несет рекламодатель.
По вопросам доставки обращаться в почтовые отделения по месту жительства или в отдел эксплуатации ГСП "Тошкент почтаси" по телефону 33-74-05
Способ печати ~ офсетный. Формат ~ А-2. Объем ~ 2 п. л. Индекс ~ 64691.
Типография издательско-полиграфического концерна «Шарк». Адрес предприятия: ул. Буюк Туран, 41.

заказ г-0010 Выходит по понедельникам, средам и пятницам газета набрана и сверстана на компьютере IBM время подписания в печать по графику 11.30 123456