Общественно-политическая городская газета

ВЕЧЕРНИЙ ТАШКЕНТ

Газета выходит с 1 июля 1966 года

№ 23 (8.607) ◆ Среда, 22 февраля 1995 года ◆ Цена свободная

ИНФОРМБЮРО

В республике

● Поздравления Президенту Узбекистана Исламу Каримову по случаю праздника Рамадан прислали президент Турецкой Республики С. Демирель и премьер-министр этой страны Т. Чиллер.

● Состоялся учредительный съезд новой социал-демократической партии Узбекистана «Адолат» («Справедливость»). Эта политическая партия является партией парламентского типа и организована с целью дальнейшего укрепления независимости республики, верного служения Родине.

● В 5-6 раз планирует увеличить производство некоторых видов продукции самаркандское АО «Нафис», выпускающее посуду.

● В Андижане проведены торжества, посвященные 512-й годовщине со дня рождения Захириддина Мухаммад Бабура.

В Содружестве

● Руководители России и Беларуси подписали в Минске договор о дружбе, добрососедстве и сотрудничестве во время визита Б. Ельцина в Беларусь.

● Число беженцев и временных переселенцев из Азербайджана превысило миллион человек.

В мире

● В Румынии растет волна забастовок в связи с проводимыми экономическими реформами.

● Великобритания и США предлагают придать Иерусалиму статус города-государства, наподобие Ватикана.

ВСТРЕЧИ, ПЕРЕГОВОРЫ, РЕЗУЛЬТАТЫ

К итогам визита Президента Узбекистана Ислама Каримова в Республику Корея

Итак, еще один государственный визит официальной делегации нашей страны во главе с Президентом Узбекистана Исламом Каримовым за рубеж стал достоянием истории. Как сообщалось ранее, 15—17 февраля она находилась с визитом в Республике Корея.

Визит нашего Президента в Сеул еще раз продемонстрировал, что у быстро развивающегося равноправного, взаимовыгодного сотрудничества между двумя странами большие и светлые перспективы. Это было отмечено во время переговоров, встреч, а также в подписанных в столице Южной Кореи документах.

Цель у двух государств — двух народов одна — войти в XXI век в числе самых развитых стран, развивать со всеми государствами мира взаимное сотрудничество, строить с ними мирные отношения...

Много общего и у двух народов. Корейцы, как и узбеки, трудолюбивы, терпеливы, любят землю, Родину, детей. Поэтому нет необходимости перечислять присущие им черты характера. Мы, узбекистанцы, не впервые общаемся с корейцами — с ними уже несколько десятков лет вместе переживаем горечи и радости в нашей стране. Многие тысячи корейцев, репрессированных в 30-е годы, нашли приют на земле узбеков. Сегодня они и их потомки составляют 200-тысячную корейскую диаспору в Узбекистане. Многие из них породнились и подружились с коренным народом. После обретения независимости нашей Родиной их возможности еще более расширились — им созданы все условия для сохранения национальной культуры, обычаев, традиций, языка.

— В годы сталинских репрессий тысячи корейцев были обречены на смерть,— вспоминает известный ученый, доктор исторических наук, председатель ассоциации корейских культурных центров в Узбекистане Петр Ким.— Тогда нам помог спастись от вымирания узбекский народ. Он дал нам жилье, хлеб-соль. Мы на этой земле прижились, здесь родились и выросли новые поколения корейцев. А теперь я безмерно радуюсь, видя, что Корея превратилась в доверительного партнера Узбекистана, который, обретя независимость, начал закладывать прочные основы для строительства великого государства.

Однако если мы скажем, что только это является причиной быстро развивающегося взаимного сотрудничества, будет неправильно.

...Члены узбекской официальной делегации не успели войти в фешенебельную гостиницу «Шелла» в Сеуле, как их окружили представители средств массовой информации из других стран. От «преследования» корреспондентов не смогли уберечься и мы, журналисты.

— Почему сотрудничество между Узбекистаном и Республикой Корея стало развиваться неожиданно быстро?— спросил один из наших иностранных коллег.— Почему Южная Корея инвестировала во все страны СНГ 100 миллионов долларов, а в один Узбекистан — 80 миллионов? Ни в чем не сомневаясь, она вкладывает миллионные средства на развитие у вас автомобильного и электротехнического заводов, других предприятий. А почему корейские бизнесмены не спешат делать капиталовложения, например, в России?

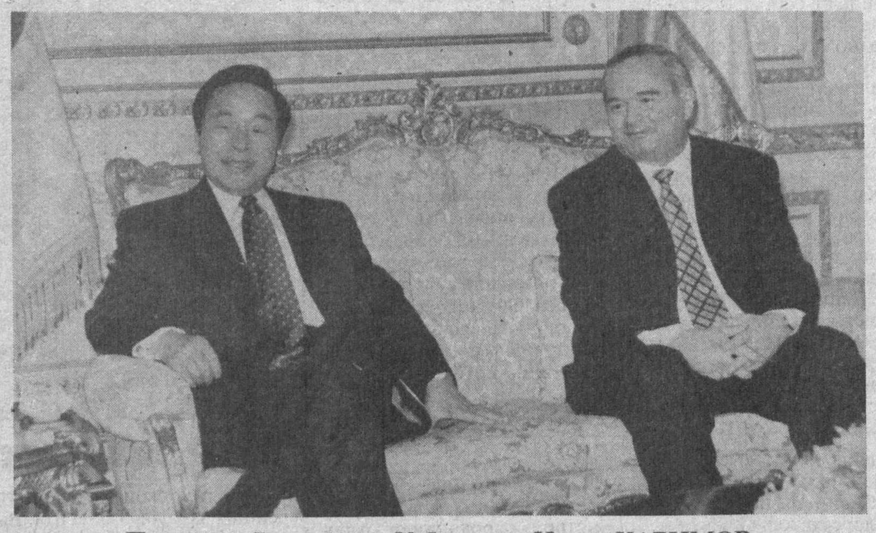

Президент Республики Узбекистан Ислам КАРИМОВ и Президент Республики Корея КИМ Ен САМ.

Большой орден «Мугунхва».

Любознательному коллеге — а им оказался корреспондент информационного агентства «Новости» в Москве Сергей Кудасов,— мы ответили:

— Причина этого в том, что в Узбекистане царят мир и согласие, что созданы все условия для зарубежных инвесторов, их деятельность у нас защищена законом. У нас люди не стреляют друг в друга, как в некоторых республиках, не проливают кровь... Мы работаем. А предприниматели – такой народ, который стремится туда, где царят согласие, мир, где есть гарантии для нормальной работы и получения прибыли.

— Конечно,— сказал наш коллега несколько смущенно,— вам можно только позавидовать. За три года по мировым масштабам вы сделали много. Это видит весь мир. Нетрудно представить, чего вы достигнете еще через три-четыре года. Значит, не случайно Исламу Каримову будет вручен орден «Мугунхва».

Откровенно говоря, в словах нашего коллеги было не только восхищение, но даже и немного зависти. А на следующий день, действительно, Президенту Исламу Каримову в торжественной обстановке была вручена самая высшая награда Республики Корея — Большой орден «Мугунхва».

«Мугунхва» — это первая высшая награда, учрежденная после провозглашения Южной Кореи республикой — 15 августа 1948 года. Несмотря на то, что Страна утренней свежести после обретения независимости установила дипломатические отношения с почти 200 странами мира, только несколько руководителей других государств были удостоены этой высокой награды. И то, что Президент Узбекистана занял место в этом коротком списке, является в первую очередь знаком хороших отношений между двумя странами, доверия между ними. В данном случае это явилось еще одним признанием в мировом масштабе той мудрой внутренней и внешней политики, которую проводит руководитель нашей республики.

Главной темой переговоров в Сеуле были вопросы экономического сотрудничества. В ходе визита состоялось более 10 встреч и переговоров, и их практическим результатом стало подписание семи документов. Сегодня уместно еще раз поименно перечислить их, потому что каждый из них, несомненно, займет важное место в дальнейшем расширении узбекско-корейских связей.

Вот они: совместная Декларация об укреплении сотрудничества между Республикой Узбекистан и Республикой Корея (ее подписали президенты обеих стран). Меморандумы о взаимопонимании между правительствами двух республик в области сельского хозяйства, телекоммуникаций и радиовещания, образования и туризма. Министры иностранных дел А. Комилов и Гон Ро Мьянг подписали также программу научно-технического сотрудничества между внешнеполитическими ведомствами обеих стран. Также был подписан и меморандум о сотрудничестве между Национальным банком внешнеэкономической деятельности Республики Узбекистан и корейским банком «Иксченж бэнк».

В том, что И. Каримов первым среди государственных руководителей других стран посетил Корею в новом по восточному календарю году, есть своеобразный символический смысл.

— Когда в прошлом году я побывал в Узбекистане, — сказал Президент Республики Корея Ким Ен Сам, — то на меня глубокие впечатления произвел поэтапно осуществляемый в вашей стране процесс демократизации и экономических реформ. Поэтому я внимательно слежу за неуклонно развивающимся сотрудничеством между нашими странами. За минувший короткий срок в этом направлении проделано немало работы.

Признание господина Ким Ен Сама имеет под собой реальную почву. С тех пор как между двумя государствами установлены дипломатические связи, осуществлено многое. В частности, открыто воздушное сообщение между Узбекистаном и Республикой Корея. Выпускаемые в корпорации «ДЭУ» легковые автомобили, микроавтобусы, телевизоры и электронная аппаратура сегодня хорошо известны узбекистанцам. А строящийся ускоренными темпами в городе Асака Андижанской области завод «УзДЭУавто» в ближайшем будущем будет выпускать до 200 тысяч автомобилей в год. Активно функционируют в Узбекистане такие компании, как «Самсунг», «Лаки голд стар». Если в 1993 году объем торговли между двумя странами составлял 83 миллиона долларов, то за 11 месяцев прошлого года этот показатель достиг 200 миллионов долларов. У корейцев к Узбекистану, а у узбекских предпринимателей к своим корейским коллегам возникло прочное доверие.

Какие изменения в сотрудничестве между двумя странами произойдут после поездки в Сеул руководителя Узбекистана? Ответ на этот вопрос можно найти даже в названиях вышеупомянутых документов. Однако здесь уместно особо остановиться на встрече, которую И. Каримов провел с корейскими бизнесменами. В ней участвовали руководители предприятий малого бизнеса, внешней торговли, промышленных ассоциаций, торгово-промышленных палат. В ходе теплой беседы наш Президент рассказал о широких экономических возможностях Узбекистана. Он подчеркнул, что в нашей стране уделяется особое внимание развитию малого и среднего бизнеса. В нынешнем году в Узбекистане намечено открыть более 60 тысяч предприятий малого бизнеса. Ибо, если проследить за развитием мировой экономики, то становится очевидным, что малый и средний бизнес занимают в нем особое место. Нет надобности далеко идти за примером. 70 процентов продукции, производимой в Корее, дают предприятия этой сферы. В ней строительство малых и средних предприятий, оснащение их необходимым оборудованием, обеспечение рабочей силой, сырьем и средствами совершаются довольно легко.

Встречи Ислама Каримова с бизнесменами прошли в теплой обстановке, были насыщены вопросами и ответами. Когда речь зашла об условиях, создаваемых в Узбекистане для иностранного капитала, бизнесмены неоднократно прерывали речь нашего Президента аплодисментами.

— Узбекистан превращается в рай для иностранных инвесторов, — сказал один из корейских бизнесменов. — Сами подумайте: предприятие в течение пяти лет не облагается налогами и таможенной пошлиной. Вдобавок к этому во всех делах Президент страны выступает вашим сторонником и гарантом. Я не могу припомнить другого государства, где бы на иностранные инвестиции столь широко распространялись льготы.

Подтверждением этих слов явилось то, что очень многие бизнесмены уже в ходе этой встречи выразили готовность ехать в Узбекистан для организации совместных предприятий.

Неудивительно, если в ближайшее время в наших городах и кишлаках начнут открываться все новые и новые предприятия. Еще одним событием на корейской земле, воодушевившим и поднявшим наш дух, стал еще один вывод местных бизнесменов. По их свидетельству, юноши и девушки, прибывшие из Узбекистана в Корею для продолжения образования и получения профессий, по своему уровню, предпринимательской жилке, знаниям и смелости нисколько не отстают от своих корейских сверстников. А в некоторых отношениях даже превосходят их. Этот вывод рождает веру, что овладение передовой технологией, «разговор» на равных, на «одном языке» со сложными машинами — это вовсе не привилегия иностранцев. Узбекские юноши и девушки могут и должны успешно управлять ими. Видимо, именно по этой причине Президент Узбекистана при подписании документов во время визита в Сеул уделял особое внимание вопросам получения молодежью Узбекистана в Корее образования и профессии. В частности, только в течение этого года для повышения квалификации из Узбекистана в Корею выедут около полутора тысяч юношей и девушек.

Есть немало возможностей для изучения и творческого использования своеобразного опыта Республики Корея, стремящейся занять свое место в ряду самых развитых стран мира. Мне кажется, здесь будет уместно вспомнить высказывание одного из наших корейских друзей: мы шли к нашим сегодняшним достижениям не год и не два. Если бы вы приехали в Корею лет 20—30 назад, то увидели бы совершенно иную картину. При встрече люди вместо приветствия «Здравствуй» спрашивали друг у друга: «Когда ты в последний раз досыта ел?», а вы за какие-нибудь два-три года уже успели добиться многих успехов.

Думается, что комментарии к этим словам излишни.

В поездке в Республику Корея Президента Узбекистана сопровождали заместители премьер-министра У. Султанов, В. Чжен и другие официальные лица.

Во время встречи И. КАРИМОВА с руководителями группы компаний «Самсунг».

Кулман ОЧИЛ,
специальный корреспондент УзА.
Ташкент — Сеул — Ташкент.
Фото А. Ильясова.
Фотохроника УзА.

ОБ ОТКРЫТИИ ПЕРВОЙ СЕССИИ ОЛИЙ МАЖЛИСА РЕСПУБЛИКИ УЗБЕКИСТАН ПЕРВОГО СОЗЫВА

Первая сессия Олий Мажлиса Республики Узбекистан первого созыва открывается завтра 23 февраля 1995 года в 10 часов в зале заседаний Олий Мажлиса Республики Узбекистан.

К СВЕДЕНИЮ ДЕПУТАТОВ ОЛИЙ МАЖЛИСА РЕСПУБЛИКИ УЗБЕКИСТАН

Регистрация депутатов Олий Мажлиса Республики Узбекистан будет производиться сегодня, 22 февраля, с 9 часов утра до 18 часов и завтра, 23 февраля, с 8 часов утра в фойе зала заседаний Олий Мажлиса Республики Узбекистан.

К СВЕДЕНИЮ УЧАСТНИКОВ СОБРАНИЯ ПРЕДСТАВИТЕЛЕЙ ДЕПУТАТСКИХ ГРУПП ОЛИЙ МАЖЛИСА РЕСПУБЛИКИ УЗБЕКИСТАН

Собрание представителей депутатских групп Олий Мажлиса Республики Узбекистан состоится сегодня, 22 февраля, в 17 часов в малом зале заседаний Олий Мажлиса Республики Узбекистан.

ЗАСЕДАНИЕ РАБОЧЕЙ ГРУППЫ НОВОГО ПАРЛАМЕНТА

Как уже сообщалось, для подготовки и проведения первой сессии Олий Мажлиса была образована рабочая группа из представителей, выдвинутых депутатскими группами на местах. 21 февраля состоялось заключительное заседание рабочей группы. Вел заседание руководитель группы депутат Олий Мажлиса А. Алимджанов.

Члены рабочей группы, работавшие в подготовительный период, разделились на четыре подгруппы. Они разработали комплекс вопросов, представляемых на рассмотрение первой сессии нового парламента, обеспечили подготовку и издание материалов сессии, добились соответствия принимаемых законодательных актов Конституции и действующему законодательству.

На заседании руководители подгрупп кратко проинформировали о проделанной работе по возложенным на них задачам. Так, руководитель первой группы депутат Олий Мажлиса А. Насыров выступил с сообщением о проделанной работе по обобщению материалов, касающихся проведения заседания Мандатной комиссии, Собрания представителей, поступивших предложений по составу Секретариата сессии, определению состава приглашенных на сессию и размещению их в зале заседаний; руководитель второй группы депутат Олий Мажлиса Т. Джураев — о работе по подготовке проектов документов, вносимых на рассмотрение Олий Мажлиса, организации своевременного доведения материалов сессии депутатам и приглашенным, обобщению высказанных депутатами мнений и суждений; руководитель третьей группы депутат Олий Мажлиса Д. Гулямова — о работе по организации издания материалов сессии, обеспечению организации синхронного перевода в зале заседаний, подготовке информационных материалов для средств массовой информации республики, организации своевременного обнародования выступлений депутатов и материалов сессии, порядка освещения работы Олий Мажлиса на телевидении и радио, аккредитации представителей средств массовой информации; руководитель четвертой группы депутат Олий Мажлиса А. Миркасымов — о работе по размещению в гостиницах прибывших на сессию депутатов, созданию в них условий для их проживания и питания, организации транспортного, медицинского, бытового и иных видов обслуживания.

Выступившие на заседании депутаты единодушно отметили важность организованного проведения первой сессии Олий Мажлиса первого созыва и направленность всей проводимой работы на осуществление этой цели. Поэтому все выдвигавшиеся депутатами вопросы рассматривались своевременно и коллегиально, вносимые на сессию документы тщательно изучались и приводились в соответствие с их предложениями.

Подводя итоги заседания, руководитель группы А. Алимджанов отметил, что все депутаты, привлеченные к выполнению этих почетных и ответственных задач, добросовестно отнеслись к порученному делу, и выразил уверенность в том, что реальные результаты проделанной работы обеспечат организованное и содержательное проведение заседаний сессии.

На заседании выступил исполняющий обязанности Председателя Верховного Совета Э. Халилов и дал дополнительные разъяснения по вопросам, поднятым в ходе обсуждения. Он особо остановился на вопросе формирования всех органов Олий Мажлиса на основе принципа многопартийности. Поблагодарив членов рабочей группы за проведенную большую работу, он пожелал им успехов в деятельности парламента.

В работе заседания принял участие заместитель Председателя Верховного Совета Б. Бугров.

Формирование правового государства

ВПЕРЕДИ — БОЛЬШАЯ РАБОТА

Завтра открывается первая сессия Олий Мажлиса Республики Узбекистан.

В соответствии с Конституцией Республики Узбекистан и конституционным Законом «Об Олий Мажлисе» вновь избранный парламент нашего государства будет осуществлять исключительно законодательную власть. По сути, с избранием нового парламента на подлинно демократической многопартийной основе в истории нашей республики начинается новая эпоха последовательного продвижения по пути укрепления государственной независимости, формирования правового общества.

Пожалуй, следует отдать должное и предтече нового парламента — теперь уже бывшему Верховному Совету республики, проделавшему огромную, без преувеличения, работу по созданию законодательной базы — фундамента государственного устройства Узбекистана. Именно Верховный Совет принял важные законы, определяющие сегодня полномочия и ответственность трех ветвей власти — законодательной, исполнительной и судебной, без которых немыслимо современное общество, обеспечивающее защиту интересов народа, принял пакет важнейших законодательных актов, направленных на формирование правовой основы рыночной экономики и, главное, на социальную защиту наиболее уязвимых слоев населения в переходный период.

Сама логика истории, естественный ход вещей подсказывают нам, что Олий Мажлису предстоит теперь продолжить начатую работу по решению серьезной задачи — утверждению в нашей стране принципов верховенства закона, порядка, дисциплины, конституционных прав граждан, по стабилизации экономики, по обеспечению свободы предпринимательства, по повышению авторитета Узбекистана на мировой арене.

Многие международные наблюдатели, политики, дипломаты, юристы отмечали, что законы «О выборах в Олий Мажлис» и «О выборах в областные, районные и городские Советы народных депутатов» заслуживают самых высоких оценок, а Закон Республики Узбекистан «О гарантиях избирательных прав граждан» вообще не имеет аналогов в мировой практике. Прошедшая избирательная кампания подтвердила справедливость этих оценок. Парламент избран. Завтра открывается первая сессия. Предстоит вдумчивая, кропотливая деятельность, которая будет носить постоянный характер. Для этого образуются комитеты и комиссии, образуется совещательный орган — Кенгаш Олий Мажлиса. Перспективы обнадеживают, поскольку это будет первый в истории Узбекистана парламент, работающий профессионально.

Среди депутатов Олий Мажлиса значительное число мест занимают экономисты, юристы, преобладающее большинство депутатов имеют высшее образование, многие депутаты по-государственному подходят к решению насущных проблем, возникающих вопросов и задач. Это, наверное, одно из самых характерных отличий от прежнего Верховного Совета. И это обстоятельство вселяет не просто надежду, а уверенность в том, что нам нет необходимости беспокоиться за завтрашний день. Узбекистан избрал свой путь развития, у нас выработана стратегия реформ, которую внимательно изучают не только в странах — членах Содружества, но и во многих зарубежных странах, перенимая из нее лучшее. Поэтому теперь основной задачей ставится укрепление завоеваний независимости, создание предпосылок для движения вперед по пути построения государственной независимости. Безусловно, это большая и ответственная работа, но ее плоды должны принести положительные результаты. Думается, что депутаты Олий Мажлиса глубоко осознают свою ответственность за судьбу страны, за судьбу народа Узбекистана, за судьбу каждого из граждан республики. В этом простые люди видят залог развития Республики Узбекистан как государства с великим будущим.

А. БУРИЕВ.

Эффективность реформ

Слагаемые успеха — профессионализм плюс предприимчивость

Активно продолжается акционирование и приватизация крупных организаций строительного комплекса. Сегодня уже преобразованы в акционерные общества «Промстройиндустрия», «Узагрострой», «Ташспецотделстрой» и ряд других предприятий. Не стало исключением и крупнейшее коллективное предприятие — трест «Узстальконструкция», в состав которого входят 13 монтажных управлений, завод по изготовлению металлоконструкций. Как работается сегодня коллективу треста в новых условиях? Что мешает и что помогает их деятельности?

— Прежде всего нужно уяснить, что приватизация в строительной области — не скоропалительный процесс, а постепенный подход к новым, неизвестным ранее рыночным категориям. Самое главное — это возможность увидеть результаты своего труда, — так начал беседу управляющий трестом «Узстальконструкция» В. П. Левицкий. — Приватизация, на мой взгляд, подразумевает и демократические начала в управлении производством, хозяином которого ныне стал коллектив нашего треста. И в самом начале необходимо правильно распределить фронт работ. Как можно лучше и рациональнее использовать механизм в руках собственников.

Стоит сказать, что «Узстальконструкция» — предприятие достаточно заметное в сфере строительства. Спектр его основных направлений широк: это и освоение новых стеновых ограждений — монопанелей, монтаж сборных железобетонных конструкций, проектирование технологии монтажа трубопроводов при строительстве и реконструкции. Этому способствует и мощная инженерно-техническая база, которая позволяет изготавливать и монтировать конструкции на высоком уровне. Здесь есть широкий выбор кранового оборудования, транспорт для перевозки металлоконструкций, средства малой механизации для выполнения самых сложных монтажных работ. За более чем 15 лет своей деятельности трест выполнил монтаж металлоконструкций практически на всех промышленных зданиях и сооружениях химической и легкой промышленности, машиностроительного и энергетического комплекса. Его специалисты монтировали здания, которые сегодня являются достопримечательностью столицы и вошли в ее главную архитектурную панораму: Музей истории и Дворец спорта, здание издательского корпуса и стадион «Пахтакор», цирк, павильоны ипподрома и мемориал А. Навои. Эти уникальные и сложные по своей структуре сооружения получили в свое время высокую оценку международных экспертов.

— Да, главным критерием в работе наших специалистов, — говорит Валерий Павлович, — был и остается высокий технический уровень исполнения работ. Но, к сожалению, сегодня мы вынуждены трудиться не в полную силу. Экономическая ситуация, сложившаяся в странах СНГ, отрицательно повлияла и на возможности треста. Объемы выполнения работ значительно упали. Поэтому, имея высокую проектную мощность по монтажу металлоконструкций, мы осваиваем его сегодня лишь около 20 тысяч тонн в год.

Но сформировавшийся за годы костяк компетентных проектировщиков и инженеров сумел успешно перестроиться на рыночные отношения, не остановиться в своем развитии. И действуя по условиям рынка, трест обеспечивает себе, насколько это возможно, активную деятельность. Такое отношение к делу обеспечило ему заслуженное мнение как о надежном и серьезном партнере.

— Сейчас подразделения треста, например, занимаются в Ассаке одним из сложных объектов — осуществляют монтаж на автомобильном заводе, — говорит Валерий Павлович. — Совместно с американскими партнерами продолжаем монтирование каркаса золотоизвлекательной фабрики в Мурунтау. В преддверии празднования Навруза одно из управлений будет вести монтаж металлоконструкций для сценического комплекса в парке имени Навои.

Как видно, несмотря на экономические сложности, с преобразованием треста простор для поля деятельности стал широк. И сегодня это выражается в разработке очередных новых технологий для строительной индустрии. Здесь к месту будет сказано, что в стенах трестовской лаборатории слово «впервые», относящееся к технологическим новинкам, — не редкость. Так, в свое время специалисты освоили монтаж вытяжных труб высотой 120—180 метров методом подращивания. Ими же был найден и удачный способ монтажа десятиметровых и уникальных труб. Именно здесь была разработана конструкция «перевернутой» кровли, установка которой позволяет значительно снизить массу здания в целом и продлить срок службы покрытия. Многие из современных и прогрессивных методов производства, обретя «жизнь» в тресте, получили широкое признание и распространение в монтажной практике не только в Узбекистане, но и в других регионах. А некоторые нетрадиционные решения ныне защищены авторскими свидетельствами.

Сегодня «мозг» «Узстальконструкции» — инженерно-технический центр (ИТЦ) — кропотливо работает над новыми проектами. Например, директор ИТЦ М. Мушеев — один из авторов изготовления гофробалки. Массовое внедрение настоящей разработки позволило бы сократить использование металла, так как главное достоинство этого проекта — экономия сырья и затрат. Заинтересует сведущих специалистов и изготовление по новой технологии металлических резервуаров мощностью от 3 до 20 тысяч кубометров. Это тем более важно, потому что пока резервуары транспортируют из Джамбула и Самары.

— Продолжается апробация еще одного новшества — газозолобетона, — рассказывает В. П. Левицкий. — Преимущество этого строительного материала также очевидно: например, себестоимость сырья при возведении из него домов снизится в два и более раза. Но и это не предел: так, двухэтажное здание на основе газозолобетона можно построить в рекордно короткий срок — за одну неделю, так как материал этот относительно легок, экономичен и практичен в применении. На сегодняшний день еще три новейшие разработки ждут своего внедрения и семь — проходят уже испытания.

Однако, заботясь о дне сегодняшнем, хороший хозяин не забывает и о наступлении завтрашнего. Не в ущерб, а в качестве подспорья основному профилю здесь развивают предпринимательство. В настоящее время трест располагает семью совместными и малыми предприятиями.

Совместное с австрийцами предприятие «Узавстротекстиль» выпускает изделия из джинсовой ткани. И только за прошлый год в «казну» треста поступило более полумиллиона сумов прибыли. Еще одно СП с лихим названием «Узамериканбой корпорейшн» занимается изготовлением паровых котлов для отопления жилых зданий. Американские партнеры взяли на себя обязательство по поставке горелок и автоматики, благодаря чему созданное недавно предприятие уже способно осваивать выпуск до 200 котлов в год. Список СП пополнился и еще одной узбекско-казахстанской фирмой «Туркистон», которая своим основным видом деятельности избрала переработку мясопродуктов.

Было бы несправедливо хотя бы вкратце не упомянуть о социальном развитии предприятия. Руководство ценит своих сотрудников, а потому внимательно к их нуждам. Так, каждое трестовское подразделение имеет пусть небольшую, но свою зону отдыха, а непосредственно в структурных управлениях — комнату психологической разгрузки и, как правило, сауну. А в живописных урочищах Чимгана продолжается строительство летней и зимней зоны отдыха.

Так, определив ведущие направления своей деятельности — экономические и социальные, коллектив треста идет к их осуществлению, внося свою посильную лепту в реформирование экономики республики.

О. САВЕЛЬЕВА.

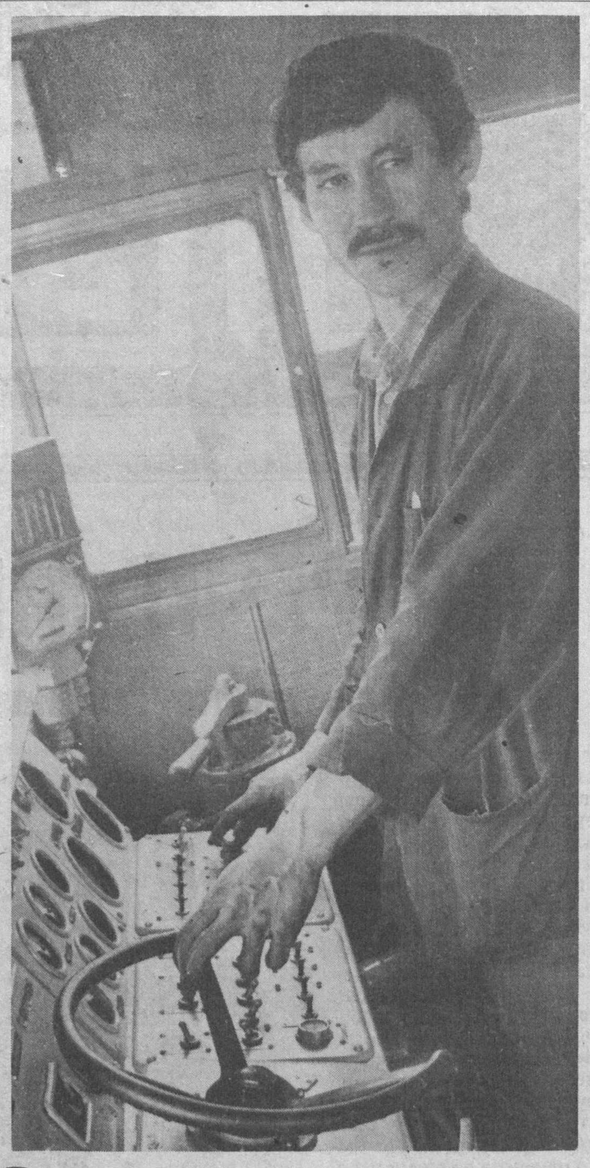

Завод и его люди

Гордятся своим предприятием труженики одного из старейших заводов Ташкента, ныне производственного объединения «Узжелдорреммаш».

Да и есть чем, ведь объединение практически постоянно занимает лидирующие позиции, его экономические и производственные показатели, даже не в самые лучшие времена, отличаются стабильностью. А в этом, конечно, есть заслуга каждого труженика производственного объединения. И особенно тех, кто не один год отдал родному предприятию. Таким ветераном является и Виктор Кан. Он на заводе одиннадцать лет. За это время не только полностью освоил профессию машиниста, знает все ее тонкости, но и стал машинистом-испытателем.

О. СТАРОДУБЦЕВ.

НА СНИМКЕ: Виктор Кан испытывает отремонтированный тепловоз. Фото В. Багаева.

Строительство: реальность и перспектива

Поставки без перебоев

Ассоциация «Узстройкомплект» корпорации «Узпромгражданстрой» была создана в прошлом году на базе двух предприятий — «Узстройснаб» и «Узстройдеталь». Это слияние в одну организацию преследовало благую цель — оперативное снабжение стройматериалами и комплектующими более чем 50 подразделений корпорации. Создание «Узстройкомплекта» себя оправдывает, так как сейчас она покрывает потребности в сырье своих трестов и организаций почти на 60 процентов.

— Конечно, снабжение материалами — самый больной вопрос в сфере строительства, — говорит исполнительный директор ассоциации Б.Б. Примкулов. — Поэтому, чтобы работа на строящихся объектах была более ритмичной, бесперебойной, на этот год мы заключили ряд контрактов, в том числе — с российскими предприятиями. Следует сказать, что постоянными и испытанными нашими партнерами остаются ахангаранские объединения, заводы «Стройпластмассы», «Ахангаранцемент», «Сантехлит», поставляющие сюда шифер, асбестоцементные трубы, линолеум, чугунные ванны, облицовочные плиты и другое сырье.

Хорошим знаком в плане бесперебойного снабжения материалами стало подписание прямых договоров с Нижнетагильским, Череповецким, Магнитогорским металлургическими комбинатами. В результате будут получены почти 21 тысяча тонн дефицитных стальных труб, более 200 тысяч кубических метров лесоматериалов, семь тысяч кубометров ДСП и другое сырье для наших организаций. В общей сложности на 317 миллионов сумов. Заключены контракты с рядом российских партнеров по снабжению и поставке материалоресурсов.

Вплотную сотрудничают с ассоциацией «Узстройкомплект» и видят в ней надежного помощника организации и тресты корпорации. Так, для лучшего обеспечения строящихся объектов подразделения готовят для ассоциации КИПП — своего рода прогноз-планы, в которых указано, сколько и какие стройматериалы необходимы на строительных площадках в течение ближайшего времени.

А сейчас подразделения корпорации «Узпромгражданстрой» продолжают работать на нескольких крупных объектах. Так, бригады спецтреста № 4 занимаются расширением и обновлением литейного цеха ТТЗ, «Ташоблпромгражданстрой» ведет реконструкцию прядильно-ткацкой фабрики текстильного комбината. А в Сергелийском районе скоро появится новый завод по ремонту троллейбусов.

О. МИХАЙЛОВА.

На конкурс «Вечная слава героям»

На «полуторке» — до Берлина...

В годы второй мировой войны Узбекистан направил на фронт свыше миллиона человек. Среди них был и водитель «полуторки» Виктор Иванович Чепраков. По дорогам страны и Европы он проехал на «полуторке» тысячи километров. Перевозил раненых, доставлял на передовые позиции оружие и боеприпасы. Конечным пунктом фронтовика стал Берлин.

После Победы В. Чепраков вновь возвратился в Ташкент, в родную автоколонну № 2521. На этом предприятии в общей сложности он отработал свыше 50 лет.

Пришел день, когда Виктор Иванович Чепраков положил на стол начальника автоколонны заявление об уходе на пенсию. Что ни говори, а пора и на отдых. Годы, а их уже свыше 80, берут свое. Конечно, больно расставаться с товарищами, с которыми отработал полвека, с предприятием, проблемами и заботами которого жил столько времени. Не проходило мимо ветерана ни одно техническое перевооружение парка, ни одно усовершенствование в работе авторемонтной базы. Да и начальник автоколонны Р. Мирзаев сознавал, что уходит один из лучших рационализаторов. Кем заменить Чепракова? Кроме того, намечались строительство и реконструкция некоторых цехов, наладка в них нового оборудования, и участие в них В. Чепракова, конечно, ускорило бы их пуск в эксплуатацию. Поэтому и предложили ветерану остаться хотя бы в роли общественного консультанта.

— Если потребуется моя помощь, я приду, — сказал на прощание Виктор Иванович, и тяжелой походкой вышел из кабинета.

Пока шел домой, перебирал в памяти свою долгую, сложную жизнь.

...1928 год.

Жил он тогда в селе Александровка Ставропольского края. Однажды со старшим братом Алексеем ушел из дома в поисках работы. Но в Ставрополе беглецов задержали и направили в спецшколу для беспризорных детей. Братья изучали устройство паровых машин и механических двигателей, освоили ремонт машин и механизмов. Вскоре старший брат Виктора перебрался в Ташкент, стал водителем автомобиля, а в 1930 году к нему приехал и Виктор.

Вначале он работал трактористом, параллельно осваивая специальность водителя. Через год его перевели в гараж «Узглавлубтреста» — шофером на автомашину «ГАЗ-АА». Можно сказать, тогда он понял, что нашел свое дело.

— В нашем гараже была одна американская легковая машина «Паккард», — вспоминает Виктор Иванович. — Однажды у нее испортился мотор. Запасных частей не было. Тогда я предложил директору треста установить на американский автомобиль двигатель от нашей легковой автомашины «ГАЗ-А». Предложение было одобрено, но как приспособить двигатель «газика» на американский автомобиль? Сложность состояла в том, что наши агрегаты значительно меньших размеров, чем у «Паккарда». Пришлось приваривать специальную раму, изготавливать дополнительные приспособления для крепления различных рычагов и электрооборудования. И все же через неделю «Паккард» был на ходу.

После этого к В. Чепракову стали относиться с большим уважением, поручали и другие сложные работы, связанные с ремонтом автомобилей и реконструкцией узлов и агрегатов машин.

МИРНОЕ течение времени нарушила война. В 1942 году В. Чепраков сменил свою «полуторку» на военную. И активно включился во фронтовую жизнь. Его «полуторка» всегда была в боевой готовности и ни разу не подвела в пути. Особо остерегался Виктор минированных дорог. Был всегда внимателен, наличие мин определял по рыхлым бугоркам земли. Это дало возможность своевременно доставлять на передовые позиции оружие и боеприпасы, а обратно — увозить раненых. Но однажды из-за невнимательности ведущего водителя колонна наехала на минное поле. Несколько машин подорвалось. Такая же участь постигла и «газик» Виктора Ивановича.

В батальоне, где служил В. Чепраков, сложилась критическая ситуация. Запасных частей для восстановления разбитых машин не было. А оружие и боеприпасы на передовой позиции необходимо было доставлять своевременно. Тогда вызвал Чепракова на совет командир отдельного автомобильного батальона майор М. Губарев. Обсудили несколько вариантов выхода из положения, пока не остановились на том, чтобы попытаться приспособить детали разбросанных по округе неходовых машин неприятеля. Командир выделил в распоряжение В. Чепракова двух ремонтников, сварочный аппарат и подъемные механизмы. Нашли разбитые немецкие автомобили, сняли с них мосты, редукторы, карданные валы, часть электрооборудования и другие детали, доставили их в батальон. Три дня с раннего утра до глубокой ночи подгоняли эти детали к «газикам». В итоге «полуторки» вновь были в строю.

Смекалка, находчивость и творческий поиск В. Чепракова были отмечены медалью «За боевые заслуги».

Или другой случай. В 1944 году во время форсирования реки Одер в картер его «газика» попала вода. В моторе появился стук. Ехать дальше было нельзя, а в кузове машины — оружие и боеприпасы. Вокруг рвутся снаряды и мины, над головой свистят пули. Но груз на передовую доставить надо. И вновь Виктор «поколдовал» над двигателем. Груз на передовые позиции был доставлен вовремя.

Многие тысячи километров проехал на своем «газике» В. Чепраков. В составе Северо-Кавказского фронта принимал участие в освобождении Новороссийска, Днепропетровска, форсировал Одер и Вислу, освобождал Варшаву. Закончил войну в Берлине.

ПОСЛЕ демобилизации Виктор Иванович работал водителем, начальником авторемонтной мастерской, главным инженером, а после выхода на пенсию перешел в отдел главного механика. Здесь по его предложению был создан творческий коллектив рационализаторов.

Однажды В. Чепраков проходил около шиномонтажного участка и увидел водителя, который вручную отворачивал гайки колес. Промелькнула мысль создать электрический гайковерт. Главный механик В. Белоусов одобрил предложение ветерана, разработал чертежи. Первый гайковерт был изготовлен. Приспособление В. Чепракова и В. Белоусова заслужило высокую оценку водителей и ремонтников.

За 18 лет рационализаторы разработали и внедрили десятки механизмов для станков, приспособлений, пресс-форм, значительно сокративших долю ручного труда водителей и ремонтников.

А сам В. Чепраков разработал и внедрил в производство около 100 разнообразных технических новинок, за что неоднократно поощрялся администрацией автопредприятия, Ташгоравтотрестом и Министерством автотранспорта республики.

Вот так пролетели годы... Но к ветерану и по сей день обращаются за помощью, когда решаются сложные технические вопросы.

Недавно я вновь встретил Виктора Ивановича в автоколонне и во время беседы поинтересовался, когда он в последний раз сидел за рулем «газика».

— Давненько это было, прошло более 40 лет, — ответил он. — Если говорить откровенно, я уже забыл эту машину. В Ташкенте их, повидимому, нет.

Но Виктор Иванович в своих догадках ошибался. Я знал, что в Ташкенте есть «полуторка». Год выпуска — 1934-й. Когда рассказал ему об этом, он не поверил. Договорились о новой встрече.

И вот мы на территории автобазы № 8, где и увидели «ГАЗ-АА». Виктор Иванович широко развел руками, лицо озарила улыбка.

— Возможно, это и есть моя довоенная, а может быть, фронтовая машина? — задумчиво проговорил Чепраков.

Он погладил шершавую поверхность радиатора, обошел машину вокруг, заглянул под кузов, поднял капот и сел за руль. Двигатель несколько раз «чихнул», затем обороты его увеличились, и машина медленно покатилась по асфальту, оставляя за собой голубоватый дымок. Виктор Иванович словно светился изнутри, улыбался, как в юности, уверенно держал баранку крепкими мозолистыми руками. И вновь вспомнил старый солдат фронтовые дороги, бессонные ночи, водные преграды и минные поля. Наверное, вспомнил он и своих товарищей, ветеранов войны В. Беляна, И. Бабушкина, Ф. Мальцева, И. Фильчакова, В. Посадских, И. Чернопрудова и многих других, с которыми трудился в автоколонне не одно десятилетие.

Через месяц вновь оказавшись на базе, он не поверил своим глазам. Около контрольно-пропускного пункта «полуторка» уже стояла на пьедестале.

Виктор Иванович вновь обошел автомобиль, покрутил баранку, в кабине заметил несколько небольших отверстий, схожих с пулевыми...

По дороге домой Виктор Иванович выразил глубокую озабоченность событиями, которые происходят в «горячих» точках бывшего Союза. Как старый солдат, он не мог смириться с гибелью людей, уничтожением материальных ценностей, которые созданы нашими народами за многие десятилетия. Я понимал ветерана, потому что сам принимал участие в войне, знаю цену, которую заплатили наши воины и труженики тыла за Победу, 50-летие которой мы будем отмечать 9 мая 1995 года.

В. ТИТОВ,
ветеран войны и труда.

НА СНИМКЕ: В. И. Чепраков у «полуторки», которая теперь стоит на пьедестале на автобазе № 8. Фото автора.

Спонсор конкурса — СП «Совпластитал».

К 50-ЛЕТИЮ ПОБЕДЫ

Великое испытание

Война с гитлеровской Германией застала меня в Ташкенте, где я жил с семьей и учился на историческом факультете Среднеазиатского государственного университета. У меня уже были за плечами годы службы в армии, и всеми помыслами я, как и мои сверстники, был готов служить народу, всегда постоять, если понадобится, за свой народ. И это суровое тяжелое время потребовало от каждого человека личного мужества. Уже в первые месяцы войны пришлось много работать на призывных пунктах военкомата Ташкента: проводили лекции и беседы с призывниками и добровольцами, встречали и устраивали эвакуированные предприятия страны, население, особенно детей.

В декабре 1941 года я был направлен начальником политотдела первой МТС Калининского района столичной области. Деятельность этих отделов была нацелена на мобилизацию усилий тружеников села, для решения задач военного времени: все для фронта, все для победы! Наш район поставлял фронту машины и оборудование, продукты и медикаменты, не было дня, чтобы от нас не уезжали на фронт новобранцы и мы бы не встречали людей, опаленных пожарищами идущей войны... До апреля 1943 года я жил и трудился вместе с сельчанами. Затем — краткосрочные курсы при Высшем военно-педагогическом институте. По окончании учебы я был направлен в ноябре 1943 года на фронт в район Великих Лук, где дислоцировалась 1-я дивизия 70-й армии. Здесь получил назначение — агитатор 415-го стрелкового полка, где и прослужил год — до ноября 1944 года.

Этот первый и самый трудный в моей жизни год утвердил во мне высокое назначение должности агитатора — солдата слова. Прошел я по многим фронтовым дорогам — по лесам Ковеля и Бреста, через реки Днепр и Вислу, Буг и Одер, освобождал Украину, Белоруссию, Восточную Пруссию, Польшу и завершил войну в Берлине. Место работы агитатора — передовая, окоп, землянка, а то и просто лесная опушка. Использовались минуты затишья для общения с бойцами, сообщения свежей информации из страны и родных мест.

На всю жизнь врезался в память первый фронтовой день. По прибытии в полк мне сразу же поручили выступить перед комиссарами полка. Это были молодые ребята, некоторые мои ровесники, но это были обстрелянные, опытные бойцы, участники многих сражений. Мне, не нюхавшему еще пороха, на первый взгляд можно было и растеряться, но не та была обстановка. Я видел, что меня слушают, и это придавало мне уверенность. В этот же день я был направлен в один из артиллерийских дивизионов для проведения политбеседы. Меня предупредили, что в этом дивизионе много бойцов из Узбекистана. Я мысленно уже представлял, как встречусь с ними, о чем расскажу, но, чтобы до них добраться, следовало пройти несколько километров фронтовой полосы, которая обстреливалась. Так я дважды оказался под обстрелом и появился перед своей «аудиторией» в простреленной шинели и несколько усталый. Но все отступило на задний план, когда я увидел родные лица моих земляков — широколобых, с открытым светлым взглядом ферганцев, смуглых термезцев, утонченных бухарцев... Сразу же завязалась непринужденная беседа, которая велась вперемешку на русском и узбекском языках. Я рассказывал о нашем родном Узбекистане, о заботах его жителей, о трудовых подарках фронту, обо всем том, что мне было хорошо известно, поскольку всего несколько дней меня отделяло от родины. Слезы радости выступали на многих лицах, вопросам не было конца, беседа затянулась далеко за полночь, а я добрался в штаб только под утро... Эта встреча с земляками многому меня научила. И сколько бы ни прошло времени, я всегда с радостью встречался с бойцами-узбекистанцами, тут же находил общий язык, а иногда и общих знакомых. Памятны дни и ночи напряженных боев на главных направлениях, бесстрашие наших солдат, которые в конечном счете завоевали такую долгожданную для всех Победу.

А. ЗАМОСТЯНЫЙ,
майор в отставке, кавалер орденов Красной Звезды, Отечественной войны двух степеней.

В мастерской художника

Дарит радость

Он родился на Украине, в Донбассе. Родители окружили его любовью и лаской, вниманием и заботой. Но жестокая война все изменила. Как и тысячи детей Белоруссии, России, Украины, Евгений в те страшные годы был эвакуирован в Узбекистан. В детском доме Калининского района Ташкентской области, куда он попал, воспитатели сразу обратили внимание на склонность этого мальчика к рисованию. Позже его переводят в специальный ташкентский детский дом № 20 для одаренных детей, где в те трудные годы делали свои первые шаги в большое искусство будущие музыканты, артисты, художники.

В 1957 году Е. Фоменко с успехом закончил Ташкентское художественное училище имени Бенькова. Его дипломные работы вызвали живой интерес у членов государственной комиссии и просто зрителей. Это придало уверенности, и он стал много работать, а начиная с 1972 года принимал участие в республиканских и всесоюзных выставках.

Сегодня его полотна украшают залы музеев, частных собраний, дворцов и домов культуры многих стран СНГ, дальнего зарубежья.

Чтобы познать окружающий мир, художник постоянно включается в различные группы «путешествующих» акварелистов. Сегодня в его мастерской хранятся акварельные полотна, запечатлевшие природу Узбекистана, Украины, Беларуси, Литвы, Эстонии, городов Красноярска, Иркутска, Томска, Новосибирска. Пишет он и натюрморты, которые, отличаясь большой плотностью цвета, отлично вписываются в интерьеры комнат отдыха, гостиных.

Сейчас Евгений Васильевич задумал написать серию портретов своих сверстников — детей военной поры, людей различных национальностей и профессий. Но наряду с этим продолжает создавать полотна - поэмы о цветах, плодах, людях Узбекистана.

Меня как председателя Украинского культурного центра «Батьківщина» всегда радует успех моих сверстников, тех, кто, так же как и я, рос в тяжелые военные и послевоенные годы в сиротских учреждениях Узбекистана, одарившего нас теплом и добром.

Евгений Фоменко — один из них. И он так же, как и Анатолий Жибоедов, Василий Захарский, Энгель Исхаков, Рузы Чарыев, Мубарак Юлдашев, своим творчеством доказывает, что только тот по-настоящему любит свой край, кто в состоянии воспеть его трудом, искусством, делом.

С. МАНСУРОВ-КОВРИГЕНКО.

ПРИРОДА И ЧЕЛОВЕК

№ 2 (41)

Полоса подготовлена совместно с Ташгоркомприроды.

Снять экологическую напряженность

ДЛЯ каждого из нас, тесно связанного тысячами невидимых нитей с окружающей средой, далеко не безразличным является вопрос о том, какая работа проводится в нашем многомиллионном городе по улучшению условий среды обитания. Отвечая на него, скажу, что в городе наметилась тенденция к стабилизации экологической обстановки и даже ее улучшению по отдельным показателям. Это стало вожможным благодаря тому, что стало более ответственным отношение к выполнению природоохранных мероприятий, усилилось внимание к выполнению требований Закона «Об охране природы», в котором даны правовые, экономические и организационные основы по ее охране, рациональному использованию ее ресурсов. Четче стали работать и службы, причастные к решению этих проблем. В частности, наш комитет не ограничивался только выявлением негативных фактов, а прилагал все усилия к их устранению, оказывал помощь предприятиям во внедрении прогрессивных методов улавливания вредных веществ из выбросов и сбросов в атмосферу, поверхностные водоемы и канализацию. На контроле Ташгоркомприроды находилось 506 промышленных предприятий, а также 1600 малых, СП, ООО, кооперативов. За минувший год проведено 1179 инспекционных проверок по соблюдению норм и правил природопользования на 588 предприятиях, велся контроль за соблюдением природоохранного законодательства на крупных водотоках, общая протяженность которых составляет 191 км.

В ходе проверок выявлялись как положительные, так и отрицательные факты. Так, из 278 мероприятий по охране окружающей среды фактически в полном объеме выполнено 162 и 70 частично. Это позволило снизить выбросы вредных веществ в атмосферу на 8734,5 тонны. Ликвидировано 5 сбросов в открытые водоемы, введено 6 систем оборотного водоснабжения, ликвидировано 4 сброса сточных вод в канализацию, экономия свежей воды составила 340,7 тысячи кубических метров в год. Снижению выбросов вредных веществ в атмосферу способствовал перевод 123 автомашин на газобаллонное топливо в «Ташгорпасстрансе» и «Ташгоргрузтрансе», внедрение гелиоустановок для подогрева воды, а также газоанализаторов на АТК-5, ТМП-5, АТП-1 и 4. На ПО «Таштеплоцентраль» на ТЦ-6, 8, 9, 10 проведены работы по переводу на ступенчатое сжигание топлива, в «Промэнерго» внедрено 2-ступенчатое сжигание топлива на всех котлоагрегатах, закончено строительство шламоотвала на ТашТЭЦ. Завершены работы по оборотному водоснабжению на участке термопластавтоматов и компрессорной на заводе «Ташхимсельмаш». На Ташэкс переведено на замкнутое водоснабжение охлаждение закалочных ванн КТЦ, введена система оборотного водоснабжения с охлаждением воды в градирнях на КСМ. Трестом «Водоканал» проложено 4,37 км канализационных сетей.

Вместе с тем уровень проводимых работ на предприятиях и организациях все-таки не отвечает возросшим требованиям, не находят своего решения многие жизненно важные вопросы. Например, не решается вопрос внедрения каталитической очистки отходящих газов от покрасочных и камер сушки на ТТЗ, ПО «Узбексельмаш», ПО «Узбекхлопкомаш», на арендном предприятии «Лакокрасочный завод», а также от лаконаливных машин на ПМО «Ташкент». Такое же положение и с оснащением установками газоочистки от стендов испытания двигателей КИС на ТТРЗ. На ТашТЭЦ не приступили к строительству сооружения комплексной очистки промстоков, в аэропорту «Ташкент» — к реконструкции АЗС и сливной насосной станции с заменой насосов. Не выполнили мероприятие по строительству блока очистки производственно-дождевых стоков с системой оборотного водоснабжения на ПО «Узжелдорреммаш», по строительству оборотного водоснабжения на СП «Средазкосмос» и строительству склада ГСМ и АЗС на АП «Узкабель». Не проведен капитально-восстановительный ремонт станции нейтрализации гальванического цеха на ПО «ТТЗ». И, как следствие, мы вынуждены прибегать к административным действиям, в результате которых за несоблюдение норм, правил, а также за нарушение Закона об охране природы оштрафованы 344 ИТР. Но даже эти меры не позволили в истекшем году устранить все недоработки. Так, из 1528 пылегазоочистных установок выявлено неисправных 84 и неэффективных 198. Все еще не используют водяные завесы при покраске изделий на заводе «Ташавтоматика», заводе торгового оборудования, на НПО «Восток», рукавные фильтры на ЗЖБИ-1, заводе № 243 ГА от пескоструйных аппаратов, на ЗЖБИ-8 работы проводились при забитых пылеочистных установках. На ЗСИ в ДОЦ-1 эксплуатировались разгерметизированные установки пылеочистки. Для устранения недостатков было выдано 67 постановлений на приостановку работы цехов, участков, агрегатов и установок. За невыполнение мероприятий и предписаний выдано 20 справок с возражением о премировании 25 ИТР. Решило ли это проблему? Пока нет...

НЕ ЛУЧШЕ обстоит дело и с передвижными источниками загрязнения атмосферного воздуха. В минувшем году инспекторами проведена проверка природоохранной деятельности на 160 автопредприятиях. Осуществлено 219 плановых проверок, в результате которых проверено на токсичность отработанных газов 4896 автомобилей, в том числе на дымность 408. Что же они показали? С превышением токсичности работали 278. Все они были направлены на регулировку и ремонт. Улучшению положения способствовало проведение совместно с ГАИ УВД города двух операций «Чистый воздух», но и они выявили немало недостатков. Например, крайне неудовлетворительно содержится автотехника в «Спецавтотрансе» хокимията города, на АТП-3 35 процентов автомобилей выходят на линию с повышенным содержанием окиси углерода в отработавших газах, АТП-9 — 18 процентов, АТП-2 — 14 процентов. Планы мероприятий на них не разработаны и не согласованы с Ташгоркомприроды.

Надо отметить, что количество автомобилей, эксплуатируемых с повышенной токсичностью, в 1994 году по сравнению с 1993 годом возросло на 9 процентов, что должно нас заставить задуматься и принять соответствующие меры.

Кроме того, в 1994 году автопредприятиями города планировалось перевести на экологически чистое альтернативное топливо 478 автомобилей, а переведен только 251.

ОДНОЙ из главных проблем, определяющих экологическую напряженность в городе, является состояние поверхностных водотоков. По территории города проходят 8 каналов и 37 арыков протяженностью 191 км, и, к сожалению, положение здесь не лучшее из-за отсутствия своевременного ухода и контроля со стороны отдельных районных хокимиятов, предприятий, организаций и особенно Ташгорводхоза и Ташоблводхоза. Без согласования с Госкомприроды проводятся застройка водоохранных зон пунктами торговли и общественного питания, стоянками автомашин с пунктами автообслуживания, загрязняющими почву, прибрежные полосы и воды (Сабир-Рахимовский, Мирабадский, Шайхантаурский, Мирзо-Улугбекский районы).

Правда, следует отметить, что комплекс мероприятий, выполненных на ТАПОиЧ, «Узбектекстильмаше», «Узбексельмаше», агрегатном заводе, Ташэкс по снижению воздействия гальванических производств, привел к тому, что уровень загрязнения воды в таких водотоках, как Салар, Карасу, стал снижаться. Однако проблема каналов еще не решена: на берегах все еще существуют выгребные ямы, имеются сбросы неочищенных стоков.

Ташгоркомприроды провел контрольные рейды по выявлению источников загрязнения. Были составлены конкретные мероприятия, осуществление которых значительно снизило экологическую напряженность. Ликвидировано 9 сбросов в открытые водоемы, что наряду с прочим позволило сэкономить предприятиям 3687,3 тыс. м³ свежей воды.

НЕСКОЛЬКО слов о бытовом мусоре. В связи с тем, что мусороперерабатывающий завод из-за серьезных проектных и строительных недоработок не справляется с поставленной задачей, и отходы вывозятся на временную свалку либо в поселок Нижний Хасанбай, либо на станцию перегрузки мусора и бытовых отходов в Сергелийском районе, начаты поисковые работы по решению этого вопроса. Так, мы дали разрешение ТТРЗ на проверку в опытном масштабе высокотемпературного способа сжигания, разработанного НИИПТИ «Атмосфера». Если он покажет себя дееспособным в масштабе 5 тысяч тонн в год, то мы будем рекомендовать его к повсеместному внедрению. Но есть и альтернативные варианты, вплоть до закупки небольших мусороперерабатывающих заводов за рубежом.

Большую озабоченность вызывают случаи самовольной вырубки деревьев. Сейчас вырубки принимают массовый характер. Наши инспекторы по растительному и животному миру практически ежедневно выезжают по сигналам граждан. В связи с участившимися случаями повала зеленых насаждений распоряжением хокима города ужесточены штрафные санкции за их снос и порчу, однако это пока дела не меняет. А жаль, уменьшение «зеленого пояса» грозит многими неприятными последствиями!

ТАШГОРКОМПРИРОДЫ стремится к изменению положения, укрепляет содружество в контроле за воздухоохранной деятельностью предприятий с хокимиятами, ЦКЗПС Узгидромета, службами ведомственного контроля предприятий, Глав УАГ, ГУБ г. Ташкента и РУБ, ГАИ. Ведет и пропагандистскую работу, проводя в школах смотры, семинары, пресс-конференции, праздники природы и птиц. Ныне почти во всех школах имеются экологические уголки, экологические стенды. Для учителей проведен семинар-совещание на базе школы № 88 Юнусабадского района, а также в Хамзинском районе. Совместно с лекторской группой «Машъал» организовано и проведено 80 лекций, а также встреч с учеными и специалистами по экологии. На радио и телевидении проводим серию передач по природоохранным вопросам. Цель одна — воспитание экологического мышления, бережного отношения к природе.

Мы добиваемся того, чтобы менялось отношение к защите окружающего нас мира, и очень обеспокоены тем, что многие руководители предприятий живут только сегодняшним днем, действуют по принципу — лучше заплатить мизерные штрафы, чем вкладывать крупные суммы в выполнение природоохранных мероприятий. Но ведь тем самым они наносят огромный вред природе и людям, и себе, своим детям, внукам в том числе. Думаю, об этом следует задуматься и сделать все для того, чтобы на предприятиях не скапливались отходы производства из числа особо опасных токсичных концентраций, принимались меры к их переработке и утилизации, чтобы морально и физически устаревшие средства пылегазоочистки выбросов в атмосферу заменялись на более совершенные, чтобы автотранспортные средства переводились на газовое топливо и так далее.

Ю. РАДЖАБОВ,
председатель Ташгоркомприроды.

За фасадом «Файза»

Трудно представить, что АО «Файз», выпускающее популярные у населения кухонные гарнитуры и расписные подносы, могло оказаться в числе опасных объектов, угрожающих сохранности запасов подземных вод, питающих городские водозаборы. Однако в ходе рейда по выявлению источников загрязнения специалистами Ташгоркомприроды и треста «Водоканал» на предприятии были выявлены многочисленные нарушения и конструктивные недоработки, ведущие к попаданию химических загрязнений в грунт и близко залегающие грунтовые воды.

Систематически затапливались стоками подвалы гальванического участка, имелись нарушения химзащиты. С деятельностью гальванического участка связано появление крайне высоких концентраций хрома в коллекторе, отводящем грунтовые воды с территории предприятия.

Не обеспечивалась достаточная защита от утечек в местах слива с железнодорожных цистерн и хранения нефтепродуктов и формальдегида. Без экологической экспертизы построена новая группа шестидесятитонных емкостей и АЗС.

Беспорядочно хранились и загрязняли территорию производственные отходы, в частности аминформальдегидных смол и гальванических шлаков. Грубым нарушением являлись слив и захоронение отходов в грунт, пролив нефтепродуктов на землю.

После применения инспекцией Ташгоркомприроды штрафных санкций и приостановки эксплуатации гальванического участка и маслохранилищ руководство предприятия начало принимать срочные меры по исправлению положения. С учетом проводящейся работы и данных гарантий в октябре 1994 года предприятию было выдано временное разрешение на эксплуатацию останавленного оборудования.

Прошел контрольный срок, что же сделано? Проведена работа по очистке, благоустройству и асфальтированию территории, велись работы на гальванучастке и складах ГСМ.

Вместе с тем данные инспекторами Ташгоркомприроды подробные предписания и разъяснения, направленные на ликвидацию условий загрязнения, не были всерьез, по-инженерному проработаны и выполнены. Строящиеся в местах хранения нефтепродуктов, химикатов и отходов бетонные покрытия не полностью отвечают своему назначению, так как не обеспечивают локализацию и отвод загрязненного стока и аварийных утечек. Не решается вопрос безопасного слива масел и формальдегида на железнодорожной ветке.

Проведен ремонт химзащиты на участке хромирования, но технологическая схема по-прежнему предусматривает скопление стоков в подземном приемнике, который может стать скрытым источником загрязнения.

В целом на гальваническом участке и в отстойниках очистных сооружений ремонт химзащиты не выполнен.

Остались не расследованными до конца конкретные причины появления хрома в дренажном коллекторе, концентрация которого хотя и снизилась, но остается высокой. Несмотря на имеющуюся возможность, не установлен уровень загрязнения подземных вод под предприятием. Не уточнены схемы подземных коммуникаций и места необходимых отборов проб.

Руководителям и коллективу АО «Файз» необходимо осознать возможные последствия загрязнения окружающей среды и коренным образом пересмотреть свое отношение к природоохранной работе.

В. КВАСНИКОВ,
Л. КОРОЛЕВА.

ДЕЙСТВОВАТЬ ПОСЛЕДОВАТЕЛЬНО И ЦЕЛЕУСТРЕМЛЕННО

В Ташкентском городском комитете по охране природы состоялось расширенное заседание коллегии и актива, на котором подведены итоги природоохранной деятельности предприятий и организаций за 1994 год, намечены задачи по оздоровлению экологической обстановки в городе.

В совещании приняли участие председатель Республиканского комитета А. Ш. Хабибуллаев, представители более 70 предприятий и организаций города, хокимиятов и научно-исследовательских институтов. С докладом выступил председатель городского комитета по охране природы Ю. Ш. Раджабов, который охарактеризовал основные направления природоохранных работ в области защиты атмосферного воздуха, поверхностных и подземных вод, почвы, нерудных материалов. После обмена мнениями и руководствуясь законами Республики Узбекистан «Об охране природы», «Об особо охраняемых территориях», «О воде и водопользовании», «О недрах», участники совещания приняли постановление, в котором четко определены задачи, решение которых будет способствовать улучшению экологической обстановки в городе.

Среди первоочередных мер — разработка реальных программ природоохранной деятельности до 2005 года с определением конкретных мероприятий на 1995-96 годы.

В связи с этим акционерным обществам, объединениям, трестам и предприятиям предстоит провести инвентаризацию пылегазоочистного оборудования, составить и согласовать с Ташгоркомприроды план-график замены морально и физически устаревших ПГОУ, а также имеющих низкий коэффициент очистки. Более жестким должен стать ведомственный контроль за соблюдением установленных нормативов воздействия на окружающую среду, за документацией.

Учитывая, что в городе снижается количество зеленых насаждений за счет санкционированных и несанкционированных вырубок, необходимо на территориях предприятий и прилегающих к ним участков в весенний период обеспечить работы по озеленению. Здесь же в месячный срок должны быть ликвидированы все свалки бытового и производственного мусора, обеспечено надлежащее хранение токсичных производственных отходов, выделены средства на организацию работ по их обезвреживанию и утилизации. Автотранспортным подразделениям и предприятиям предлагается обеспечить переход на альтернативное, экологически чистое топливо, снабдить весь парк машин системами УИС.

Одной из важных проблем, определяющих экологическую напряженность в городе, является состояние поверхностных водотоков. В связи с этим тресту «Водоканал», коммунальным управлениям и предприятиям следует завершить программу по определению статуса водоохранных зон, организовать контроль за их неукоснительным наблюдением, ускорить работы по увеличению мощности очистных сооружений, канализования Сергелийской и Каракамышской промзон.

Районным хокимиятам, Глав УАГ и его городским и районным структурам предложено прекратить регистрацию предприятий и выделение земельных участков, снос деревьев, выдачу разрешений на строительство точек общепита и торговли в местах, требующих сноса зеленых насаждений без согласования с Ташгоркомприроды.

Не менее ответственная задача поставлена и перед метрополитеном, которому следует продолжить работы по улучшению экологической обстановки на станции метро «Чкаловская», обратив при этом внимание на негативные признаки ухудшения обстановки на других станциях подземки.

ПО «ТТЗ», метрополитену, АО «Таштекстиль» и другим предприятиям и организациям со значительным накоплением отработанных ртутьсодержащих ламп предложено перенять опыт ТАПОиЧ по их обезвреживанию на месте образования. Предприятиям, имеющим гальванические производства и участки, предписано обеспечить надежную защиту почвы, грунта, грунтовых вод и поверхностных вод от попадания ионов тяжелых металлов, в первую очередь хрома, никеля, кадмия, меди, исключить сброс неочищенных сточных вод в поверхностные водоемы, канализационную сеть.

Есть задание и для махаллинских комитетов, жилищно-эксплуатационных, ремонтно-строительных управлений. Это контроль и разъяснительная работа по поводу образования стихийных свалок, засорения ирригационной сети, прямого сжигания битума при проведении ремонта мягкой кровли. Обсужден и внесен в постановление и пункт, от решения которого зависит более активное проведение работы Ташгоркомприроды. Это оснащение его современным аналитическим оборудованием, транспортом, создание единого межотраслевого научно-методического центра по разработке и внедрению инженерно-технических мероприятий в области ООО на транспорте и создании передвижной лаборатории по оперативному контролю качества топлива и состоянию окружающей среды. Еще одна важная проблема — создание специализированного генподрядного и монтажного строительного треста, а также перепрофилирование одного из заводов на выпуск природоохранного оборудования, другого — на ремонт мусоровозных машин. Решение всех этих вопросов зависит от Госкомприроды, Ташгорхокимията, Министерства финансов.

Н. ВАСИЛЬЕВА.

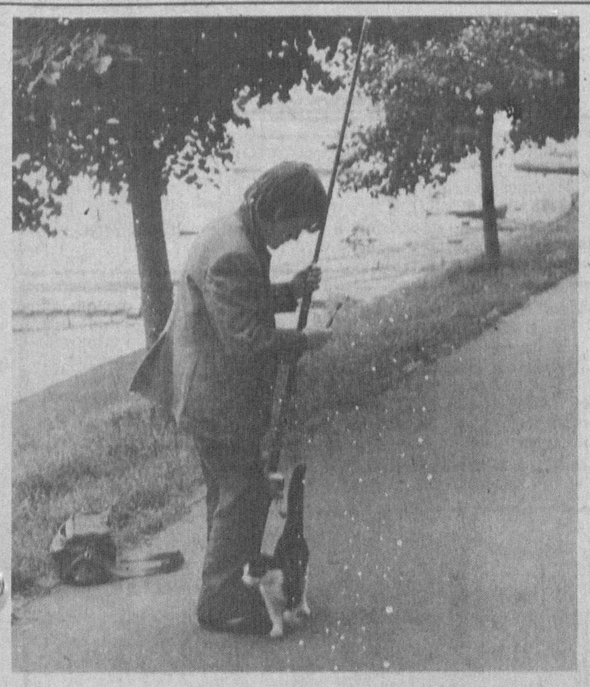

На рыбалку с другом.

Собака по кличке «щенок».

Фото В. Таматаева и Р. Акбаралиева.

Уголок охотника

Первая встреча

Наш домик стоял на самом краю поселка. Сразу за поселком начинались заросли джингила, кое-где в них вклинивались островки туранги. Узкая протока впадала здесь в довольно большое озеро, заросшее осокой и водорослями, с отдельными «окнами» чистой воды. Озеро было настоящим раздольем для птиц. Утки, гуси, лысухи, бакланы черной пеленой покрывали его поверхность во время перелетов. Небольшими стаями садились на отдых красавцы лебеди и пеликаны.

За невысокой дамбой начиналась стена камышовых зарослей. В них пасся домашний скот, и в них же были проделаны ходы диких животных.

Я шел согнувшись по такому коридору, и переплетенные ветки постоянно цеплялись за одежду. Наконец добрался до дамбы. На ее краю был вырыт окопчик. Видимо, местные охотники подстерегали диких свиней на переходах. Вокруг виднелось множество кабаньих следов и валялись стреляные гильзы 12-го калибра.

Дикий кабан, «припертый» в угол, идет напролом. Особенно он опасен в брачный период. Он сечет с такой силой и ловкостью, что редкое животное уйдет невредимым из-под его клыков. Нижние клыки кабана выступают наружу, как миниатюрные сабли, и уже одним своим видом наводят страх. Недаром кабана называют секачом. У свиньи нет таких клыков, но и она становится бесстрашной, защищая своих детенышей.

Слегка подновив окопчик, я решил ночью сделать в нем засаду. Собралась компания из пятерых охотников. У каждого — лицензия на отстрел. В ночную охоту выходили по двое. Один всегда оставался «дома» — готовил еду и занимался прочими хозяйственными делами.

В прошлую ночь меня водил опытный кабанятник Виктор Борисович, но нам не повезло: кабанов только слышали, а увидеть не пришлось. Я раньше только читал об этой интересной и опасной охоте, а вот участвовать в ней довелось впервые. Набравшись смелости, уговорил Виктора разрешить мне ночью покараулить кабанов в одиночку. Уговаривать пришлось долго, но в конце концов уломал-таки старого охотника.

В свой скрадок я отправился засветло. Был уже конец октября. По ночам температура опускалась ниже нуля. Когда я занял свое место, солнце уже склонилось к закату. Огромный медно-красный диск опускался в озеро, искрились золотые дорожки на воде. Вскоре на горизонте осталась лишь алая полоска, но через некоторое время и она угасла. Быстро надвигались сумерки. На огромном низком небосклоне «проклюнулись» звезды. Они казались большими и близкими. Ковш Большой Медведицы начал свое вращение вокруг Полярной звезды. На горизонте большой бабочкой горел Орион.

С заходом солнца заметно похолодало. Камыш не шевелился. Но вдруг тишину нарушил звук, похожий на плач ребенка. Он начался с низкой ноты и, достигнув высокой, внезапно оборвался. А через несколько мгновений уже несколько плачущих голосов разбудило тишину. Теперь звуки не кончались, а лишь слегка утихали, чтобы тут же снова усилиться.

Раньше я слышал вой шакалов. Были случаи, когда они вплотную подходили к нашим палаткам и подбирали остатки еды. Но это было давно, и тогда я находился в палатке не один. Теперь стало жутковато. Голоса приближались и уже слышались с двух сторон. Включив фонарик, я осветил ближние камыши. Леденящий душу плач на минуту прекратился, а затем начался снова.

К страху прибавился холод. От неподвижного сидения онемели ноги и спина. Охота перестала казаться привлекательной. Успокаиваю себя, что в правом стволе моего ружья пуля, а в левом — картечь. Вдруг вблизи что-то хрустнуло. В луче фонарика блеснули два огонька и тут же погасли. Видимо, обнаглевший шакал подошел совсем близко.

Неожиданно к шуму присоединился посторонний звук. Ухо уловило какое-то движение в мою сторону. Я вгляделся, но ничего не увидел, кроме стены камыша. Вспомнилось наставление Виктора: «На шум не стрелять, бить только наверняка в опознанную цель!» А как ее опознать в камышах?

Метрах в двадцати от меня шум прекратился. Кто-то вышел из зарослей. Я бесшумно приложил фонарик левой рукой к стволам (ночная охота с подсветкой была разрешена). Фонарик я еще до начала охоты обмотал изоляционной лентой, чтобы не звякнул случайно, ведь слух у диких животных поразительный! Луч фонарика осветил стоящую ко мне боком свинью.

Меня пробила дрожь. Сдерживая дыхание, нажимаю на спусковой крючок. Одновременно с грохотом выстрела раздался пронзительный визг, а затем — топот, и прямо в мою сторону! В голове замелькали обрывки рассказов о нападениях раненых животных. Бросаться в воду? Они хорошо плавают! Спрятаться в окопчик? Но он слишком мал, чтобы в нем скрыться. Всем телом я почувствовал, что зверь рядом. Включил фонарик. Два изумрудных огонька на расстоянии вытянутой руки! Инстинктивно нажимаю на спусковой крючок — ружье не стреляет. Но – чудо — зверь поворачивает в сторону! И только тут я заметил, что нажимаю на спуск правого, уже стреляного ствола. Лихорадочно переставляю указательный палец и в упор стреляю картечью. Послышалось негромкое уханье в том месте, куда скрылась свинья. Выскочив из окопчика и даже не перезарядив ружье, я скорым шагом направился к поселку. Озноб пробирал до костей. Несколько раз я пытался прикурить, но спички постоянно ломались. Дойдя до поселка, прислонился к стене сарая и наконец прикурил. Затянулся раз-другой... И вдруг чувствую, что кто-то прислонился к моей ноге! Внутри все оборвалось... Почти бессознательно включил фонарик и вижу — домашний кот мирно трется о мои ноги...

В ту ночь я понял, что охота — это не просто добыча. Выследить зверя, встретиться с ним один на один, пережить минуты сладостного волнения, напряжения всех сил — это, пожалуй, не менее существенно. Любой охотник поймет, какая притягательная сила кроется в этом испытании и в чувстве, что ты испытание выдержал.

В. АНТОШКИН.
Рис. автора.

ЭТО ИНТЕРЕСНО

● На островах Суматра и Борнео обитает птица носорог. Самка носорога во время высиживания птенцов замуровывается самцом в дупле дерева. Для ее кормления самец оставляет маленькое отверстие. Глава семейства добывает пищу для самки и птенцов, которые в это время защищены от врагов.

● В Западной Африке обитает птица тюрако. Она напоминает нашего сизого голубя, но окрашена очень ярко в зеленый, голубой, желтый и ярко-красный цвета. Однако стоит этой птице попасть под дождь — и краска с нее сходит, линяет, как некоторые виды крашеной материи. Поэтому тюрако по-разному выглядит в сухую погоду и в период дождей.

● В Южной Африке водится птица под названием золотогрудый трубач. Эта птица при опасности издает звуки, похожие на бой барабанов. Местные жители используют ее вместо сторожа во дворах и квартирах.

● Аргентинский скотовод еще в 60-е годы вывел породу карликовых лошадей. Самая высокая из них в крупе 90 сантиметров. Карликовые лошадки сильны, выносливы, хорошо размножаются и живут до 40 лет.

● Крошечная птичка колибри имеет вес до 3 граммов, но потребляет пищу на единицу веса в сто раз больше, чем слон. Скорость обмена веществ у них так велика, что перерыв в пище в 6—8 часов грозил бы им гибелью. Этого не происходит: организм птицы на ночь как бы окоченевает и обмен веществ замедляется в 10—15 раз. А утром птица снова «оживает» и начинает неутомимо добывать пищу.

● Самыми «морозостойкими» являются утки и гуси. Опыты, проводившиеся норвежскими учеными, показали, что они выносят температуру до минус 110 градусов по Цельсию, в то время как белые медведи и тюлени выдерживают только до 80 градусов. Большинство других животных не переносят температуру ниже 45 градусов.

● В начале XIX века в брюхе акулы, пойманной экипажем английского военного судна, была обнаружена шкатулка с документами, которые позволили выяснить, что Элиа Мак-Кормик, богатый купец с Ямайки, был сообщником известного пирата капитана Грэхема, корабль которого затопил английский фрегат недалеко от места поимки акулы. На основании этих документов уважаемый за толстую мошну купец пошел на виселицу.

Собрал материал
В. ВИТАЛЬЕВ.

Выставки

СКАЗКИ ЛЕТНЕГО УТРА

«Мы проводим эту выставку с целью понять, в каком направлении движется наше искусство, что волнует творческую молодежь республики», — так сказал вице-президент Союза художников Узбекистана В. Бурмакин на открытии выставки молодых художников, организованной СХ Узбекистана.

На выставке представлены почти все виды искусства: живопись, графика, скульптура, прикладное искусство. Она подобна волшебной скатерти-самобранке, только самобранке эстетической. Вы поклонник реализма? Приходите. Будет вам реализм. Тот молодой и здоровый реализм, который не спрятать даже за нарочитой меланхолией — любимой спутницей юных лет. Вас восхищает восточная миниатюра? Вы будете долго стоять перед «Царской охотой» и «Звездой Искандара» В. Виноградова, восхищаясь тщательностью, с какой выписаны мельчайшие детали, чистотой красок и той «охотой за смыслом», которая в традициях старинной восточной миниатюры, когда один сюжет рождает сотни ассоциаций.

На этой выставке сполна отдана дань традициям. Здесь царствует Восток с его древними персонажами, вечными загадками, переплетением культур. Женщины, идущие на той, молодые невесты, почтенные старики выстраиваются в ряд перед зрителем, словно бесконечно повторяющийся ритуал.

Некоторые работы ощущаешь почти на слух. Вот картина О. Казокова «Уч дуппи» («Три тюбетейки»). Три круга с вязью традиционного орнамента будто танцуют, то отдалясь, то сближаясь друг с другом, на глазах превращаясь в луну, в шаманский бубен, а, может быть, и в «луноподобное лицо» красавицы. Этот танец, этот ритм превращений нарастает, и его уже слышишь, как будто музыка возникает извне.

А вот другой звук — плавный и печальный, поющий вдалеке, качающийся на поверхности прохладной воды под свежестью ночного неба и тонкого месяца, той воды, в которой купается прекрасная Ширин. «Хосров, видящий купающуюся Ширин» — еще одна работа О. Казокова.

Женские образы — их много на выставке, и они очень разные. Иногда не совсем удачные, особенно если автор пытается изобразить роковую красавицу, женщину-пантеру. Куда лучше смотрится «Кокетка», высоко задравшая нос и капризно надувшая губки — ироничная статуэтка Э. Низамова. Или его же «Фархад и Ширин». Героиня — уже не пленительная и печальная красавица из древней легенды, рассказанной под сиянием бледного месяца. Толстенькая Ширин радостно взгромоздилась на шею возлюбленного, да еще со своей лошадью впридачу! А Фархад покорно подставляет шею, словно олицетворяя восточную пословицу: «Кто спорит с женой — укорачивает свою жизнь».

Улыбок на выставке хватает. Ироничных персонажей Э. Низамова сменяет мягкий юмор иллюстраций Э. Ризаметова к сказке о Маленьком Муке. Это одновременно и эскизы декораций к постановке кукольного спектакля.

А вот улыбка мечтательная, нежная, улыбка только расцветающей, неясной мечты. Скульптура Н. Доманцевич «Аэлита». У Аэлиты глаза и улыбка древнейших греческих статуй. Теплая глина словно побывала на берегах Средиземного моря и принесла оттуда отзвук Золотого века и совершенных людей.

Повседневная жизнь тоже может быть похожей на мечту. Об этом картины А. Джамолова «Бахор» и А. Тараки «На работу с утра». Раннее утро, когда рассвет покрывает легким золотом глинобитные домики, весенний вечер, напоенный ароматом цветущего урюка, вносят нотку волшебного приключения в самые обычные дела.

Бесполезно перечислять все работы, но полезно заметить, что выставка принесет ее посетителям большое удовольствие. Устроители же выставки ждут от нее еще и большой пользы. Когда-то у нас существовало такое понятие, как молодежные творческие объединения. Потом оно сошло со сцены. Сегодняшняя выставка призвана снова привлечь внимание к творчеству молодых. Не случайно как бы на ее фоне пройдет конференция, посвященная проблемам молодежного творчества и намеченная на конец февраля.

Добавим, что открытие выставки собрало не только молодых авторов, но и молодых зрителей, которые часто оказывались друзьями и коллегами виновников торжества. Студенты театрально-художественного института и художественного училища имени Бенькова не могли не «почтить своим присутствием» первый день работы выставки, тем более что представленные на ней художники большей частью вышли из стен именно этих учебных заведений. Зрители скоро разбились на группки, оживленно обсуждавшие свои профессиональные проблемы. А непрофессионалы просто ходили по Выставочному залу Союза художников Узбекистана, чем-то восторгались, перед чем-то стояли молча, но задерживались чуть дольше, что-то явно не понимали — как и положено зрителям, которые могут не разбираться в стилях и направлениях, но тем не менее искренне любить искусство.

А. СПИРИДОНОВА.

НА СНИМКАХ: З. Шарипов. «Зарафа»; Э. Ризаметов. Иллюстрация к сказке «Маленький Мук»; посетители выставки.

Фото М. Балтабаева.

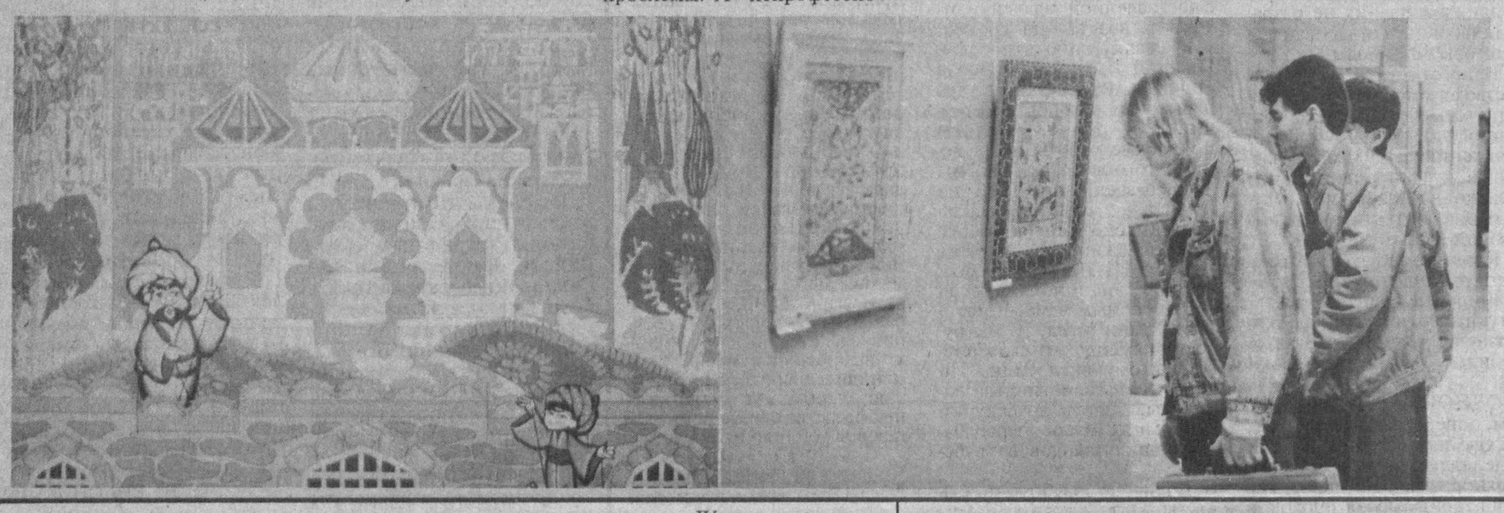

КОНЦЕРТ УДАЛСЯ

Неподдельный интерес у слушателей вызвал концерт, организованный факультетом вокально-хорового дирижирования Ташкентской консерватории. Это было вызвано программой, очень сложной и под силу далеко не каждому исполнителю, составленной из произведений таких редко звучащих композиторов, как О.Лассо, Д.Кариссими, Ф.Сориано, Т.Марли, Симон и другие. А в исполнении ее вместе со студентами-солистами, педагогами, студенческим хором принял участие камерный оркестр Гостелерадиокомпании под управлением Виктора Медюлянова.

С большим вкусом и чувством меры выступил оркестр и в роли аккомпаниатора. В этом немалая заслуга принадлежит его руководителю Виктору Медюлянову, превосходно обнажающему полифоническую ткань произведений, позволяя почти осязаемо почувствовать драматургическую роль каждого голоса, каждого тембра. Это особенно выявилось при исполнении романса «Нищий» Верди и «Аве Марии» Доницетти, Луцци и Симона. Здесь отмечу солисток – дипломанта международного конкурса вокалистов имени Глинки Софью Цой и студентку IV курса вокального отделения Дилором Рахматуллаеву, проявивших музыкальность, чувство стиля, артистизм и обаяние.

Хорошее впечатление оставила и интерпретация итальянской народной песни «Серенада» и «Аве Мария» Сен - Санса студентом II курса Александром Полонским (партия фортепиано — Татьяна Вергилесова).

Отточенную технику продемонстрировал студенческий хор (дирижер Любовь Джумаева и Наира Шарафиева) в хоровых произведениях Сориано, Морли, Кариссими, Лассо, успешно справившийся с трудными интерпретаторскими задачами.

И.ГУЛЬЗАРОВА.

Из века в век

«Шанель» из Древнего Египта

Сердце какой женщины не дрогнет при виде изысканных флакончиков с духами, помадой, кремами, источающими головокружительный аромат? «Бог дал вам одно лицо, а вы себе — тут же другое», — обличал женщин суровый принц Датский. «Но зато какое лицо!», — могли бы ответить ему женщины дружным хором, звучащим из века в век.

Действительно, еще на заре цивилизации прекрасная половина человечества с удовольствием употребляла косметику. Да и не только прекрасная половина. В древности и косметика выполняла сразу три функции: умилостивляла богов, лечила, и только в последнюю очередь — украшала. Краски и притирания накладывали на лики статуй, изображавших богов (кстати, эта традиция до сих пор сохранилась в храмах Индии), а также на лица жрецов, служивших в храме. Это и понятно: боги и их служители должны были выглядеть красивее простых людей. Однако со временем преимущества косметики все чаще стали использоваться мирянами.

Особенной популярностью косметика пользовалась в Древнем Египте. Египтяне вообще были очень жизнелюбивы. Только у них купание считалось удовольствием, в то время, как окружающие Египет народы омывались в ритуальных целях. Мужчины и женщины из всех слоев общества пользовались притираниями и мазями, чтобы защититься от жаркого солнца и сухого воздуха пустынь. Сохранился любопытный документ из времен правления фараона Рамсеса III. В нем говорится, что могильщики города Тебес провели забастовку и потребовали, кроме всего прочего, увеличить количество выделяемых им мазей.

В вопросе косметики от египтян старались не отставать и их соседи. Например, в Талмуде имеется указание мужу выделять жене десять динаров на косметические нужды.

Косметику в древности приготавливали из редких и дорогостоящих материалов. Розовое масло, амбра, мускус покупались по баснословной цене. О них складывались легенды, экспедиции за этим драгоценным товаром превращались в опасное и длительное приключение. В роли изобретательниц новых косметических средств в легендах выступают самые знаменитые женщины — Семирамида, царица Савская, Клеопатра. А вот одно позднее предание, которое связывает открытие розового масла с именем Мумтаз Махал, любимой жены индийского императора Шах Джахана. Рассказывают, что ранним утром Мумтаз Махал гуляла в саду. Случайно она заметила, что вода в бассейне, окруженном цветущими розами, покрыта маслянистой пленкой. От нее шел роскошный, ни с чем не сравнимый запах. Мумтаз Махал поняла, что благоухающее масло выделялось из розовых лепестков, плавающих по глади воды. И тогда она приказала рабам собрать побольше розовых лепестков и выжать из них драгоценный аромат. На мусульманском Востоке верили, что розовое масло очищает от скверны.

Ароматам в древности придавали очень большое значение. Древние парфюмеры создавали благовония, которые могли привлекать и отталкивать, соблазнять и внушать иллюзии, вызывать нежность или, наоборот, агрессивность. Тайны ремесла ревниво оберегались и передавались только по наследству. Хранили благовония в миниатюрных сосудах, которые также ценились очень дорого. Делались эти древние флаконы из камня или гипса, чтобы сохранить их содержимое в прохладе. Стеклянные флаконы появились только в I веке до новой эры и моментально завоевали популярность. Оценив достоинства нового материала, парфюмеры стали заказывать исключительно стеклянные сосуды.

Кроме благовоний, древние модницы и даже модники употребляли синюю краску для глаз, черную — для бровей и светло-красные или розовато-лиловые румяна. Все эти краски были минерального происхождения. Пудру делали из муки. С тех пор произошло очень много изменений в составе парфюмерии, неоднократно менялась мода, химия пришла на смену редким естественным материалам. Но одно осталось неизменным — стремление к красоте.

Подготовила А. ЛЬВОВА.

Кроссворд «Фауна»

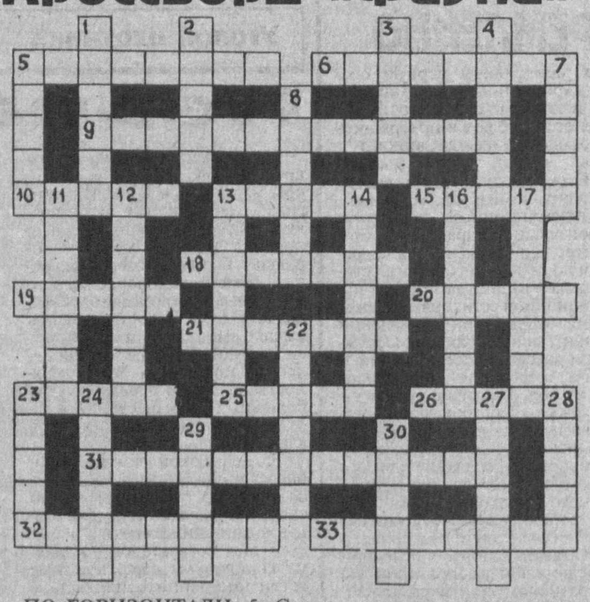

ПО ГОРИЗОНТАЛИ: 5. Стадия зародышевого развития многоклеточных животных организмов. 6. Примитивный хищный млекопитающий, живший в палеогенный период. 9. Представитель семейства ночных бабочек. 10. Млекопитающее семейства куньих. 13. Птица отряда журавлеобразных. 15. Вредный грызун, по виду напоминающий мышь. 18. Восточная породистая верховая лошадь. 19. Морская выдра. 20. Верблюжья колючка. 21. Заражение организма животных глистами. 23. Парнокопытное семейство оленей. 25. Город в Бурятии. 26. Двурогая птица — носорог. 31. Парнокопытное рода баранов. 32. Птица отряда воробьиных. 33. Пресмыкающееся.

ПО ВЕРТИКАЛИ: 1. Млекопитающее подотряда летучих мышей. 2. Местожительство белки. 3. Болотная птица отряда куликов. 4. Насекомые отряда двукрылых. 5. и 8. Домашние животные. 7. Гладкошерстная собака с кривыми короткими ногами и длинным туловищем. 11. Грызун с ценным мехом бурого цвета. 12. Деревенская ласточка. 13. Хищная птица семейства соколиных. 14. Морское млекопитающее семейства дельфиновых. 16. Бабочка семейства белянок. 17. Стадное насекомое отряда прямокрылых, уничтожающее всю растительность. 22. Птица отряда гусеобразных. 23. Выхолощенный самец лошади. 24. Птица подотряда куликов. 27. Морская промысловая рыба с нежным мясом розоватого цвета. 28. Сернобык. 29. Рыба семейства макрелещуковых. 30. Парнокопытное животное семейства полорогих.

ОТВЕТЫ НА КРОССВОРД, опубликованный в № 18

ПО ГОРИЗОНТАЛИ. 7. Бразилия. 8. Парагвай. 10. Кантеле. 11. Лактоза. 12. Терапия. 13. Киоск. 15. Фарлаф. 17. Саммит. 18. Октет. 19. Нонет. 23. Футбол. 25. Хоккей. 27. Рампа. 28. Альтаир. 30. Петарда. 31. «Айвенго». 32. Германия. 33. Болгария.

ПО ВЕРТИКАЛИ. 1. Препарат. 2. Вискоза. 3. Вилка. 4. Валет. 5. Наварра. 6. Сардиния. 9. Строфа. 13. Кашевар. 14. Колодка. 16. Факел. 17. Стерх. 20. Гулливер. 21. Люмьер. 22. Геодезия. 24. Оранжад. 26. Острота. 29. Радио. 30. «Потоп».

Главный редактор Э. М. ЭРНАЗАРОВ.

ПРЕДПРИЯТИЕ РЕАЛИЗУЕТ:
ТРАНСПОРТЕРЫ ЛЕНТОЧНЫЕ, МАРКИ ТЛУ, ТВЛ
следующих размеров:
650Х8 — 90 метров,
1200Х6 — 35 метров,
650Х15 — 160 метров,
400Х8 — 70 метров,
650Х13 — 145 метров,
цепи втулочно-роликовые 3-рядные, однорядные ШАГ 1905.
Телефон для справок 33-18-52.

СХРУ КРОВЕЛЬНЫХ РАБОТ АО «ТАШИНЖСТРОЙ» ВЫПОЛНЯЕТ КРОВЕЛЬНЫЕ, ЖЕСТЯНЫЕ И ИЗОЛЯЦИОННЫЕ РАБОТЫ из материала заказчика по прямым договорам. Обращаться по телефону 77-12-46 с 9 до 17.00.

ИЗГОТАВЛИВАЕМ И УСТАНАВЛИВАЕМ ДВЕРИ МЕТАЛЛИЧЕСКИЕ, РЕШЕТКИ, ЗАБОРЫ, ОГРАЖДЕНИЯ, НАВЕСЫ. ВЫПОЛНЯЕМ САНТЕХНИЧЕСКИЕ РАБОТЫ. Телефон 34-53-53.

СТРОИТЕЛЬНО-КОММЕРЧЕСКОЙ ФИРМЕ **ТРЕБУЮТСЯ**
опытные специалисты на высокооплачиваемую работу:
— НАЧАЛЬНИК УЧАСТКА с опытом работы в Ташгорстрое, ПРОРАБЫ, КАМЕНЩИКИ, МОНТАЖНИКИ, ГАЗОЭЛЕКТРОСВАРЩИКИ, ПЛОТНИКИ, СТОЛЯРЫ, КРОВЕЛЬЩИКИ, БЕТОНЩИКИ не ниже 4-го разряда.
Телефон 21-44-35 с 8 до 17.00.
Адрес: массив Юнусабад, квартал 3, ул. Мурадова, 7, НИИ вирусологии, автобусы: 83, 67, остановка «5-я детская больница», троллейбусы: 25, 26, остановка «Институт вирусологии» (стройплощадка).

К сведению пассажиров!
В связи с закрытием ул. ЧИМБАЙ и ФАРОБИ для прокладки коммуникаций и реконструкции улиц
С 22 ФЕВРАЛЯ ЗАКРЫВАЕТСЯ ДВИЖЕНИЕ ТРАНСПОРТА СРОКОМ НА 6 МЕСЯЦЕВ.
Работа автобусных маршрутов организуется:
№ 58-м — от Студенческой по ул. Ниязова, Фароби, Садыкова, Беруни, Азада, Фароби, Сагбан и далее до Алайского рынка. Обратно от ул. Сагбан по Хуррият, Фароби, Ниязова, Студенческой и до мас. Танскыкбаева-3.
№ 128 — от ул. Фароби по Садыкова, Беруни, Батыра Закирова, Сагбан, Заркайнар до а/ст. «Массив «Чорсу». Обратно без изменений.
№№ 65, 118 — от ул. Хуррият по Фароби, Садыкова, Беруни, Азада, Фароби, Сагбан и далее до а/ст. «Метро «Пахтакор». Обратно без изменений.
ГОСАССОЦИАЦИЯ «ТАШГОРПАССТРАНС».

ТУРЕЦКОЙ ФИРМЕ «АЙСЕЛЬ А.Ш.» ТРЕБУЮТСЯ
рабочие высокой квалификации:
СВАРЩИКИ, ВОДИТЕЛИ ТРАКТОРОВ, ОПЕРАТОРЫ ЭКСКАВАТОРОВ.
Обращаться по адресу: г.Ташкент, ул. Амира Темура, 107 (ВДНХ).
Телефоны: 34-53-92, 34-55-80.

ЧАСТНАЯ ФИРМА «ФАЙЗ»
Хамзинского района г. Ташкента
ЛИКВИДИРУЕТСЯ.
Претензии принимаются в течение месяца со дня опубликования объявления по адресу: г. Ташкент, Фаргона йули, 101.

Дешево и срочно!
ВНИМАНИЮ ЗАКАЗЧИКОВ!
При подаче частных объявлений и объявлений в рубрику «Частный бизнес» обращайтесь напрямую в рекламно-информационное агентство ИПК «Шарк», минуя посредников. Это намного дешевле и без хлопот.
Напоминаем, что стоимость 1-й строки частного объявления (24-26 знаков) — 10 сумов, а 1 строка «Частного бизнеса» (55-60 знаков) — 30 сумов.
Наш адрес: г.Ташкент, ул.Матбуотчилар, 32, комн. № 229.

ЧАСТНЫЙ БИЗНЕС

ПРОДАЮТСЯ
● имп. костюмы. Т. 46-13-33.
● для интерьера офиса, кв-ры два видовых аквариума по 350 л с метал. подставкой с рыбами и с принадлежностями. Т. 21-22-05, 21-18-81.
● имп. платья. Т. 46-13-33.
● щиты меб. и двери под дубовый и заказ. Т. 49-07-31, 60-47-37.
● щенки бультерьера с отл. родосл. Т. 54-37-20.
КУПЛЮ
● ТВ б/у. Т. 21-40-92.
РАЗНОЕ
● Взрослых, детей обучаю англ. яз. Т. 93-05-15.
● Поможем снять, сдать кв-ру. Т. 96-98-18.
● Устан-ка спутник. антенн. Т. 66-46-27, 65-36-42.
● Уст-ка спутник. антенн, ПАЛ/СЕКАМ, ДМВ, НЧ вх. и вых., дистанц. управл. телевиз., опред. номер. тел., вост-ние кинескопа. Т. 92-05-73, 21-47-92.

СЛУЖБА СРОЧНЫХ ОБЪЯВЛЕНИЙ

ПРОДАЮТСЯ
● 1-комн. кв. Обр. Юнусабад-2, дом 22, кв. 82.
● «Жигули-08»—87 г., холод., люстра. Т. 92-11-46, 50-52-75.
● ружье нов. «ИЖ-27Е» 12 калибра, бот. р. 45-47 (США), р/приемник «Р250М2» — 600 сумов. Т. 54-42-26.
● 1-комн. кооп. кв., 1 эт., без тел., удобно под офис., ст. м. «Хамза» Т. 24-67-88, 67-07-75.
● 2-комн. кв. Т. 24-32-71.
● срочно дачн. уч-ток 6 сот. в р-не оз. «Рохат», БК. Т. 97-89-25.
● машина грузовая «ГАЗ-66» в отл. сост. и дача в р-не Кызыл-Ту благоустр. Т. в г. Чирчике 5-19-07 веч.
● ДСП 12 м². Т. 24-32-71.
● сейф, метал. шкаф, дискеты, термобумага, ксерокс FC2 б/у. Т. 77-83-33.
● два дома на одном уч-ке в г. Елец Липецкой обл., имеется большой огород. Т. 93-47-16 с 17.00.
● спальня, дет. кровать, шв., стир. маш., одеяла, палас, кухон. гарн., холод., люстра, 1-комн. кв. Т. 24-57-36.
● 2-комн. кв. на м. Сергели-1. Т. 57-66-23 с 18.00.
● пряжа акрил ручн. вязан., вяз. маш. б/у. Т. 77-83-33.
КУПЛЮ
● 3, 4-комн. кв. в р-не «Светланы», улучш. план., без посредников. Т. 24-67-88, 67-07-75.
● 3, 4-комн. кв. в центре. Т.: 32-06-90, 33-96-01.
РАЗНОЕ
● Ищу хорошего опытного репетитора для уч-ка 10-го кл. по матем. и немец., узбек. яз. Т. 55-77-22, спр. Сергея или Олю.
УТЕРЯННЫЕ
● свидетельство о 9-классном образовании А № 529229 на имя Рузиева А. Э., выданное школой № 43,
● свидетельство о 9-классном образовании А № 530525 на имя Поляковой А. И., выданное школой № 97,
● аттестат А № 432937, выданный школой № 202 на имя Иванец Натальи,
● свидетельство № 192518, выданное школой № 202 на имя Борисовой Натальи,
● свидетельство об окончании средней школы № 191 на имя Хоменко Евгения за № 510214
СЧИТАТЬ НЕДЕЙСТВИТЕЛЬНЫМИ.
ОБМЕН КВАРТИР МЕСТНЫЙ
● 3-комн. на м-ве Куйлюк-5 на 1-комн. или продам. Т. 92-11-46, 50-52-75.

СТД Республики Узбекистан
ТЕАТР ИЛЬХОМ
РЕПЕРТУАР
НА МАРТ:
10, 17, 25 марта — премьера. Квартал Тортилья-Флэт.
2, 17 марта — премьера. Бал вампиров.
3, 12, 26 марта — Класс-концерт.
4, 30 марта — Рэгтайм для клоунов.
5 марта — театрология. Калигула.
7, 28 марта — Вечер джазовой музыки.
9, 18 марта — Мой белый мерседес.
11, 24 марта — Кломадеус.
15, 23 марта — Счастливые нищие.
16, 31 марта — Мещанская свадьба.
19 марта — Прошло 200 лет.
22 марта — театрология. Локо-мотив.
Начало спектаклей в 18.00.
В выставочном зале театра открыта выставка. Вы можете заказать билеты по телефону 41-22-41 с 11 до 18.00.
Существует 30% скидки.
Касса работает ежедневно с 11 до 18.00.
В репертуаре возможны изменения и дополнения.
Опоздавшие в зрительный зал не допускаются.
Художественный руководитель театра — Марк ВАЙЛЬ.

ВЫСШАЯ ПОЖАРНО-ТЕХНИЧЕСКАЯ ШКОЛА МВД РЕСПУБЛИКИ УЗБЕКИСТАН
ОБЪЯВЛЯЕТ КОНКУРС
НА ЗАМЕЩЕНИЕ ВАКАНТНЫХ ДОЛЖНОСТЕЙ
кандидатами и докторами наук
по специальностям:
философия, экономическая теория, педагогика и психология, автоматика, сигнализация, электро- и радиосвязь, а также программистов на ПЭВМ.
Адреса школы: Спутник, ул. Дустлик, 5, пр. Ш. Рашидова, 23.
Документы направлять по адресу: 700017, г. Ташкент, пр. Ш. Рашидова, 23.
Телефоны: 33-84-37, 33-45-07, 34-65-38.

В объявленном конкурсе
Среднеазиатского научно-исследовательского гидрометеорологического института им. В. А. Бугаева (газета «Вечерний Ташкент» за 15 февраля) следует читать: заведующего отделом гидрологических исследований.

КООПЕРАТИВ «СВЭЛКОМ»
Шайхантаурского района
ЛИКВИДИРУЕТСЯ.
Претензии принимаются в течение месяца со дня опубликования объявления по телефону: 44-37-53.

ХОЗРАСЧЕТНОЕ ПРЕДПРИЯТИЕ «МЕХР»
Яккасарайского района
ЛИКВИДИРУЕТСЯ.
Претензии принимаются в течение месяца со дня опубликования объявления по телефонам: 67-34-46, 67-63-59.

ОРГАНИЗАЦИИ ТРЕБУЕТСЯ
ГЛАВНЫЙ БУХГАЛТЕР
с опытом работы в МП не менее 2 лет
и ИНСПЕКТОР ОК (2 должности совмещенные).
Телефон 77-64-01.

Общество с ограниченной ответственностью, брокерская фирма «Лик ЛТД»
Чиланзарского района
ЛИКВИДИРУЕТСЯ.
Претензии принимаются в течение месяца со дня опубликования объявления по телефону 77-83-33.

МАЛОЕ ПРЕДПРИЯТИЕ НПО «ПРОМАГРОКС»
Чиланзарского района
ЛИКВИДИРУЕТСЯ.
Претензии принимаются в течение месяца со дня опубликования объявления по адресу: Катартал, 171.

Ташкентское городское медицинское училище им. П. Ф. Боровского выражает соболезнование заведующей вечерним отделением Л. М. Зайцевой по поводу кончины ее сестры
ИЛЬИНОЙ
Тамары Михайловны.

Вечерний Ташкент
Учредитель-хокимият г. Ташкента
Газета зарегистрирована в Госкомпечати Республики Узбекистан. Регистрационный № 10
Адрес редакции: 700000, г. Ташкент, ГСП, ул. Матбуотчилар, 32.
Телефоны: отдел писем~33-29-70; Отдел рекламы и объявлений~56-54-68, 32-56-66.
Ответственность за достоверность сведений в рекламе и объявлениях несет рекламодатель.
По вопросам доставки обращаться в почтовые отделения по месту жительства или в отдел эксплуатации ГСП "Тошкент почтаси" по телефону 33-74-05
Способ печати ~ офсетный. Формат ~ А-2. Объем ~ 2 п. л. Индекс ~ 64691.
Типография издательско-полиграфического концерна «Шарк». Адрес предприятия: ул. Буюк Турон, 41.

Заказ. Г- 0057 Выходит по понедельникам, средам, пятницам. Газета набрана и сверстана на компьютере IBM. 123456