Общественно-политическая городская газета

Вечерний Ташкент

Газета выходит с 1 июля 1966 года

№ 43 (8.627) ◆ Пятница, 14 апреля 1995 года ◆ Цена свободная

Роман Герцог: МЫ ВЕРИМ В БУДУЩЕЕ УЗБЕКИСТАНА

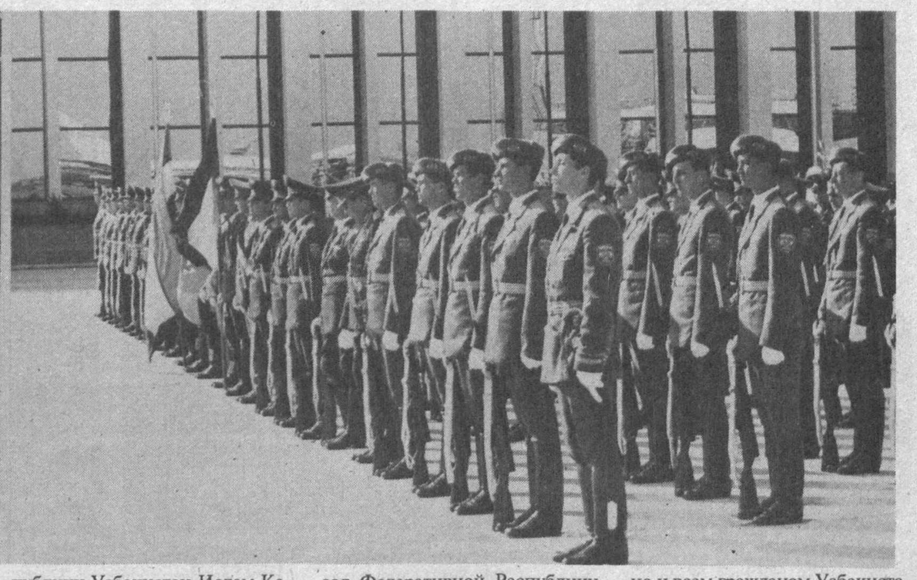

Находящийся в нашей стране с официальным визитом Федеральный Президент Федеративной Республики Германия Роман Герцог и Президент Республики Узбекистан Ислам Каримов 12 апреля прибыли в Самарканд.

В Самаркандском аэропорту, где были подняты государственные флаги Узбекистана и Германии, высоких гостей встретили хоким области П. Абдурахмонов, хоким города Самарканда А. Носиров, другие официальные лица. Девушки в национальных костюмах преподнесли президентам и их супругам яркие весенние цветы.

Знакомство с достопримечательностями древнего Самарканда гости начали с осмотра мавзолея Шохизинда, строящейся площади имени Рудаки, площади Регистан, других исторических памятников. Фольклорно-этнографические ансамбли и коллективы художественной самодеятельности города дали на площади театрализованный концерт, а народные умельцы организовали выставку из изготовленных ими редких художественных изделий.

— Я с детства очарован Востоком, — сказал Федеральный Президент Германии Роман Герцог. — Очень рад, что моя мечта увидеть древний Самарканд сбылась именно в тот период, когда Узбекистан, обретший независимость, уверенно идет к прогрессу. Я еще раз убедился, что узбекский народ имеет очень богатую историю.

Президент нашей республики Ислам Каримов, отвечая на вопросы журналистов о развитии отношений между Узбекистаном и Германией, отметил, что это мощное государство становится надежным партнером Узбекистану.

— Сейчас в нашей республике действует несколько десятков узбекско-германских совместных предприятий, — сказал Ислам Каримов. — Кроме того, в нашей стране открыли свои представительства 17 авторитетных фирм и компаний Германии. Месяц тому назад в Веймарском университете Германии был обсужден вопрос реставрации медресе Тиллакор, и это высшее учебное заведение приняло решение выделить на эти цели 50 тысяч долларов США. Для нас важно не то, что выделены средства и их размер, а то, что Германия непосредственно помогает в восстановлении наших национальных ценностей.

Высокий гость из Германии после осмотра мавзолея великого Сохибкирана Амира Темура и других достопримечательностей города посетил самаркандский завод по производству холодильников «Сино», где ознакомился с процессом производства, поинтересовался ходом сотрудничества с германскими предпринимателями.

На предприятии при участии президентов состоялась церемония подписания договора между германской фирмой «Форон» и заводом холодильников «Сино» о создании совместного предприятия «Форсин». С немецкой стороны документ подписал президент фирмы Херальд Ланг, с узбекской — директор завода Фуркат Ниезов. Ислам Каримов и Роман Герцог выразили надежду, что новое совместное предприятие внесет достойный вклад в развитие сотрудничества двух стран.

* * *

Во второй половине дня Федеральный Президент Германии Роман Герцог и Президент Республики Узбекистан Ислам Каримов прибыли в древнюю Бухару. В Бухарском аэропорту высоких гостей встретили хоким области М. Рахмонов и хоким города Бухары К. Камолов.

Гости осмотрели летнюю резиденцию бухарского эмира — комплекс Ситораи Мохи Хосса. Демонстрирующиеся здесь произведения бухарских ремесленников, златошвей, ювелиров произвели сильное впечатление на господина Романа Герцога и его супругу. Большой интерес у них вызвали архитектурный памятник X века — усыпальница Саманидов и такие достопримечательности, как Минораи Калон, Чашмаи Аюб, медресе Нодир Девонбеги, являющиеся яркими образцами восточного зодчества.

— Я побывал во многих древнейших городах мира, — сказал Федеральный Президент Германии Р. Герцог в беседе с корреспондентами УзА. — Однако посещение священной Бухары, в частности исторического памятника архитектуры Минораи Калон, запомнится мне навсегда.

Представители общественности, трудящиеся города Бухары, собравшиеся возле Минораи Калона, приветствовали двух президентов, выразили надежду на дальнейшее улучшение межгосударственных связей Узбекистана и Германии, на развитие взаимного сотрудничества.

В тот же день Федеральный Президент Германии Р. Герцог и Президент Узбекистана Ислам Каримов вернулись из Бухары в Ташкент.

В поездках в Самарканд и Бухару президентов И. Каримова и Р. Герцога сопровождали министр иностранных дел Узбекистана А. Комилов, Чрезвычайный и Полномочный Посол Федеративной Республики Германия в Узбекистане Карл-Хайнц Куна, другие официальные лица.

* * *

Президент Республики Узбекистан Ислам Каримов и Федеральный Президент Германии Роман Герцог встретились с представителями деловых кругов двух стран.

— Великому поэту Алишеру Навои принадлежат мудрые слова: «Крупицы знаний собирая, станешь мудрецом, подобно каплям, что стекаются в поток», — сказал во время встречи Федеральный Президент Германии. — Эта мудрость применительна и к области экономического сотрудничества. Потому что если мы станем осуществлять один проект за другим, то в результате возникает целая сеть тесных взаимовыгодных отношений.

В ходе визита мы смогли убедиться в величии и красоте вашей страны. Одновременно мы познакомились с молодым и динамичным государством, за будущее которого мы спокойны. Германия и дальше будет активно поддерживать процесс реформ в вашей стране и интеграцию Узбекистана в мировую экономику.

О капитале говорят, что он пуглив, как серна, где риск большой, его не вкладывают. Мы удовлетворены тем, что Узбекистан серьезно взялся за решение этой задачи. На Парижской конференции Всемирного банка решительный поворот вашей страны в сторону рыночной экономики получил достойное признание. Ваш курс правильный. Если вы будете целеустремленно следовать этому курсу, то это, в конечном счете, принесет пользу не только предпринимателям и инвесторам, но и всем гражданам Узбекистана.

Президент Ислам Каримов, выразив благодарность высокому гостю за его веру в будущее Узбекистана, еще раз подчеркнул, что зарубежным инвесторам в нашей стране созданы всесторонние условия.

— В Узбекистане существует политическая, экономическая, финансовая стабильность, — сказал, в частности, Ислам Каримов. — Политика нашего правительства предсказуема. Мы можем дать инвесторам не только экономические гарантии, но и политические. И наконец, Узбекистан — платежеспособное государство и никому не должен ни одного пфеннига.

Ваша вера в светлое будущее Узбекистана придает новые силы мне и народу нашей страны для осуществления реформ. Я верю, что у нас с Германией будет многолетнее и доверительное партнерство.

В тот же день Федеральный Президент Германии Роман Герцог посетил Олий Мажлис. Председатель Олий Мажлиса Узбекистана Э. Халилов рассказал почетному гостю о демократических переменах, осуществляемых в нашей республике, о деятельности нового парламента, избранного на многопартийной основе, о деятельности по созданию правового государства и подчеркнул, что укрепление межпарламентских связей двух государств будет весьма полезным.

Федеральный Президент Роман Герцог беседовал с деятелями науки и культуры Узбекистана в посольстве Германии в нашей стране. Основной темой состоявшейся встречи стали изменения, происходящие в сфере культуры, духовности, экологические проблемы.

Отмечалось, что гражданам Узбекистана, вне зависимости от национальности и вероисповедания, созданы равные возможности. И свыше 50 тысяч граждан немецкой национальности, проживающих в нашей стране, также пользуются ими.

Федеральный Президент Германии с супругой посетили лютеранскую церковь в столице и встретились с представителями немецкоязычного населения. Сотрудница церкви рассказала почетным гостям об истории часовни. Она подарила Президенту Роману Герцогу хранившееся здесь Евангелие на немецком языке.

На встрече Федеральный Президент Германии выразил удовлетворение тем, что немцы, проживающие в Узбекистане, активно участвуют в общественной жизни республики.

* * *

В завершение весьма богатого на полезные встречи, беседы, переговоры визита состоялась официальная церемония проводов Федерального Президента Федеративной Республики Германия Романа Герцога.

В здании аэропорта гости попрощались с членами делегации и руководителями представительств зарубежных стран в Узбекистане.

В Ташкентском аэропорту, где были вывешены государственные флаги Федеративной Республики Германия и Узбекистана, в честь высокого гостя был выстроен почетный караул.

Президент Республики Узбекистан Ислам Каримов и Федеральный Президент Федеративной Республики Германия Роман Герцог поднимаются на подиум. Звучат государственные гимны двух стран.

Роман Герцог и Ислам Каримов обходят почетный караул национальных гвардейцев.

Затем делегация, возглавляемая Федеральным Президентом ФРГ Романом Герцогом, отбыла на родину.

В Ташкентском аэропорту Федерального Президента ФРГ Романа Герцога и его супругу провожали Ислам Каримов с супругой, Председатель Олий Мажлиса Э. Халилов, премьер-министр А. Муталов, государственный советник Президента Б. Гуломов, заместитель премьер-министра У. Султанов, министр иностранных дел А. Комилов, хоким города Ташкента К. Туляганов, другие официальные лица.

В церемонии проводов принял участие Чрезвычайный и Полномочный Посол Федеративной Республики Германия в Узбекистане Карл-Хайнц Куна.

(УзА).

НА СНИМКАХ: во время проводов в Ташкентском аэропорту.

(Фотохроника УзА).

Информбюро

В республике

● Президент Республики Узбекистан И. А. Каримов принял 13 апреля специального посланника ООН по Таджикистану Пириз-Баллона Рамиро по его просьбе. В ходе встречи были обсуждены вопросы, связанные с обеспечением мира и стабильности в Центральноазиатском регионе, мирного разрешения ситуации в Таджикистане. В приеме принял участие министр иностранных дел республики А. Комилов, присутствовал постоянный представитель ООН в Узбекистане Халид Малик.

● Премьер-министр Узбекистана А. Муталов встретился с членами делегации консорциума «Келлогг и Нишо Иваи» во главе с Джоном Мерфи и Ешидом Сусуму. В тот же день был подписан протокол о вступлении в силу контракта по компрессорной станции в рамках Кокдумалакского проекта между «Узбекнефтегазом» и консорциумом «Келлогг и Нишо Иваи». Во встрече и в церемонии подписания протокола участвовали заместители премьер-министра К. Хаккулов, У. Султанов, Чрезвычайные и Полномочные Послы США в Узбекистане Генри Лии Кларк и Японии в Узбекистане Укеру Магосаки.

● Сегодня в 19.55 по первой программе Узбекского телевидения состоится премьера новой ленты «Узбектелефильма» «Ассалому алейкум, азизлар!», посвященной проблемам изучения государственного языка в нашем многонациональном государстве.

● В Ташкенте введена в строй первая цифровая электронная АТС на 5 тысяч номеров, построенная и оснащенная с помощью германской фирмы «Алкатель» в рамках программы модернизации телекоммуникационной сети столицы.

● В Ташкенте в честь Всемирного дня авиации и космонавтики прошли первые массовые соревнования по ракетному моделизму среди учащихся школ и средних специальных учебных заведений. Организаторами соревнований стали молодежный аэрокосмический центр НПО «Коинот» национального агентства «Узбеккосмос» и республиканский Дворец школьников.

В Содружестве

● Диплом о присвоении звания почетного доктора Софийского университета вручен президенту Армении Л. Тер-Петросяну во время его посещения вуза в ходе визита в Болгарию.

● Обстановка на Ванчском участке памирской границы остается крайне напряженной. Переговоры российских погранвойск в Таджикистане с лидерами вооруженной памирской оппозиции при содействии ООН пока не дают положительных результатов.

Делегация официального Душанбе, сформированная по решению Президента Таджикистана И. Рахмонова, вылетела с миротворческой миссией в Горно-Бадахшанскую область.

● Парламент Беларуси в качестве государственного праздника утвердил 7 ноября — день годовщины Октябрьской революции.

● 12 апреля по решению Федерации независимых профсоюзов России прошел день единых действий по защите интересов трудящихся. Главными были требования о погашении задолженности по зарплате и снижении угрозы безработицы.

● Мирные жители села Самашки, выразившие желание войти в контакт с представителями федеральных властей, были расстреляны чеченскими боевиками.

● Курс доллара на торгах ММВБ перевалил пятитысячную отметку. 12 апреля его цена была зафиксирована в 5.008 рублей. За последние 6 месяцев стоимость доллара удвоилась. Между тем, как считают американские специалисты, почти половина всех находящихся в обороте в Москве долларов — фальшивые. Особенно прекрасно «изготовлены» стодолларовые купюры.

● Президент Б. Ельцин поручил Генеральной прокуратуре, ФСБ и Комиссии по вопросам религиозных объединений провести проверку всех обстоятельств деятельности на территории России организации «АУМ синрикё». Уже имеются свидетельства очевидцев, что в московском центре «АУМ синрикё» проводились опыты с нервно-паралитическим газом.

● Президент Казахстана Н. Назарбаев совершает рабочую поездку по стране, в ходе которой знакомится с ситуацией на местах.

● Президент Туркменистана С. Ниязов обратился к мировому сообществу с призывом поддержать решение о придании стране статуса нейтрального государства.

● Сильно пострадало от пожара здание Промстройбанка в Москве. Один сотрудник банка погиб, еще трое госпитализированы. Ведется расследование причин загорания.

В мире

● Не достигла целей группа международных посредников — «миссия последнего шанса», вернувшаяся вчера из зоны Балканского конфликта. Встречи с боснийскими и хорватскими руководителями не дали результата, а с лидерами Сербской Крайны миротворцам даже не удалось встретиться. Кровопролитие в бывшей Югославии продолжается.

Тем временем ООН освободила от занимаемой должности генерал-майора А. Перелякина — командира российского контингента миротворческих сил ООН в Хорватии. Причина — обвинение Перелякина в коррупции и сотрудничестве с хорватскими сербами.

● Вчера президент Финляндии утвердил новый состав кабинета министров, сформированный из представителей победившей на выборах оппозиции. Премьер-министром страны стал А. Липпенен.

● В докладе специальной комиссии, побывавшей с инспекцией в Ираке, говорится, что Ирак готовится к производству бактериологического оружия.

● Совет Безопасности ООН принял единогласно резолюцию о гарантиях безопасности неядерным государствам — участникам Договора о нераспространении ядерного оружия.

ПОСТАНОВЛЕНИЕ
Кабинета Министров Республики Узбекистан

Об организации журнала «Соглом авлод учун»

В целях воспитания гармоничного, духовно и физически развитого поколения, а также привлечения широких слоев населения к активному участию в осуществлении этой задачи, имеющей общегосударственное значение, Кабинет Министров постановляет:

1. Принять предложение Министерства народного образования Республики Узбекистан, Международного благотворительного фонда «Соглом авлод учун» стать учредителями, а германской фирмы «Гермед» — соучредителем с 1 сентября 1995 года ежемесячного научно-воспитательного, популярного, иллюстрированного журнала на узбекском языке «Соглом авлод учун» на базе журнала Министерства народного образования «Мактабгача тарбия» с приданием ему издательских прав.

2. Государственному комитету по печати Республики Узбекистан зарегистрировать журнал «Соглом авлод учун» в установленном порядке.

3. Определить, что основными задачами журнала «Соглом авлод учун» являются:

доведение до всех слоев населения национальных и общечеловеческих ценностей, лучших традиций наследия нашего прошлого и новых формирующихся обычаев;

широкая пропаганда того, что оздоровление генофонда народа, воспитание гармоничного, духовно и физически развитого человека, которое является общей целью семьи, государства и общества;

содействие совершенствованию системы образования, охраны материнства и детства.

4. Министерству народного образования Республики Узбекистан и Международному благотворительному фонду «Соглом авлод учун» в месячный срок:

вместе с соучредителем решить организационно-технические вопросы, связанные с организацией работы редакции журнала, и определить материально-финансовые размеры своих вкладов;

утвердить руководство журнала и редакционную коллегию.

5. Принять к сведению, что расходы на издание журнала «Соглом авлод учун» покрываются за счет средств, выделенных учредителями и соучредителем, а также за счет средств, поступивших от подписчиков и реализации журнала в розницу, издательской деятельности.

6. Распространить льготы, предоставленные сотрудникам фонда «Соглом авлод учун», на ответственных работников журнала «Соглом авлод учун».

7. Контроль за выполнением данного постановления возложить на Отдел культуры и социальных вопросов Кабинета Министров.

Председатель Кабинета Министров
И. КАРИМОВ.

ПОДГОТОВКА К ПРАЗДНИКУ ПОБЕДЫ

13 апреля состоялось очередное заседание организационного комитета по подготовке и проведению 50-летия Победы над фашизмом в войне 1941—45 годов. Заседание вел первый заместитель премьер-министра Республики Узбекистан, председатель оргкомитета И. Джурабеков.

На заседании был обсужден ход подготовки к 50-летию Победы в нашей стране. Была подчеркнута тщательная подготовка к всенародному празднику в столице нашей Родины — Ташкенте, во всех областях, необходимость организованного проведения этой великой даты, привлечения для этого всех сил и возможностей. Также было принято решение о проведении научной конференции на тему о вкладе Узбекистана в победу во второй мировой войне.

По рассмотренным вопросам была заслушана информация министра обороны республики Р. Ахмедова, заместителя хокима города Ташкента Ш. Жалилова, председателя Республиканского совета ветеранов войны и труда Б. Рахимова, министра социального обеспечения Б. Умурзакова, вице-президента Академии наук Узбекистана И. Искандерова и других.

В заседании приняли участие государственный советник Президента Х. Джураев, заместители премьер-министра республики С. Саидкасымов, Р. Юнусов, М. Усманов, хоким города Ташкента К. Туляганов.

(УзА).

ПОСТАНОВЛЕНИЕ
Кенгаша Олий Мажлиса Республики Узбекистан

О созыве второй сессии Олий Мажлиса Республики Узбекистан первого созыва

Кенгаш Олий Мажлиса Республики Узбекистан ПОСТАНОВЛЯЕТ:

Созвать вторую сессию Олий Мажлиса Республики Узбекистан первого созыва 5 мая 1995 года в городе Ташкенте.

Председатель Олий Мажлиса Республики Узбекистан
Э. ХАЛИЛОВ.

г. Ташкент, 12 апреля 1995 года.

* * *

На рассмотрение второй сессии Олий Мажлиса имеется в виду внести следующие вопросы:

1. Информация об итогах референдума о продлении срока полномочий Президента Республики Узбекистан до 2000 года.
2. Об утверждении Указа Президента Республики Узбекистан о составе Кабинета Министров.
3. О проекте Регламента Олий Мажлиса Республики Узбекистан (второе чтение).
4. О проекте Положения о комитетах и комиссиях Олий Мажлиса Республики Узбекистан (второе чтение).
5. Об утверждении составов комитетов Олий Мажлиса Республики Узбекистан.
6. Об избрании членов Верховного суда Республики Узбекистан.
7. Об избрании Высшего хозяйственного суда Республики Узбекистан.
8. О проекте Закона «О статусе депутатов Олий Мажлиса Республики Узбекистан» (второе чтение).

Наряду с этими вопросами предполагается внесение на обсуждение депутатов и других вопросов, входящих в компетенцию Олий Мажлиса.

Знакомьтесь: СП

«ТОЙОТА» ПЛЮС УЗАВТОСЕРВИС

Международные связи Узбекистана продолжают развиваться. Они касаются не только торговли, но и медицины, обучения специалистов, производства. На рынок нашей республики выходят многие зарубежные корпорации. В их числе и одна из известнейших и крупнейших фирм Японии — «Тойота».

Четыре года назад в Ташкенте было создано совместное узбекско-японское предприятие «Тойота — Узинавтосервис». Его деятельность сосредоточена не только на реализации иномарок, но и их ремонте, сервисном обслуживании. Сегодня СП хорошо знают не только в столице республики, но и во многих других городах. А в планах предприятия — расширение услуг, развитие сети автосервисных станций и фирменных магазинов. Залогом успеха, как считают здесь, должно стать слияние опыта японских партнеров, мастерства и старания наших специалистов.

Определенные шаги в этом направлении уже делаются. Вчера в столице состоялось открытие нового салона-магазина по реализации автомобилей и их сервисному обслуживанию.

— Наша фирма имеет хорошие отношения с Узбекистаном уже более 20 лет, — сказал глава представительства «Тойота» г-н Томитосан. — С момента создания совместного предприятия они получили новый импульс. Мы будем продолжать поставлять в Центральную Азию автомобили различных марок, которые отвечают высоким потребительским требованиям. Хочу надеяться, что и их сервисное обслуживание здесь будет на высоте.

Может быть, кому-то из читателей покажется по меньшей мере странным, что мы рассказываем об открытии магазина по продаже престижных иномарок в то время, как у самих потенциальных потребителей не все ладно. Но ведь наше независимое государство вступило в рыночные отношения и стремится на примере крупных зарубежных компаний овладевать опытом существования в нем.

— Совместные предприятия, —считает председатель Союза предпринимателей Узбекистана М. Джураев, — одна из перспективных форм развития рыночной экономики. К примеру, СП «Тойота-Узинавтосервис», кстати, член Союза предпринимателей, за короткий срок смогло насытить рынок услугами, прекрасными машинами.

— В наших перспективных планах — дальнейшее развитие совместной деятельности, — продолжил президент СП А. Ишанходжаев. — Мы собираемся открыть филиалы по техобслуживанию автомобилей «Тойота», реализации запчастей в других регионах. Уверенность в успехе вселяет не только рентабельность предприятия, но и высокий профессионализм коллектива. Поначалу у нас работало 15 человек, сейчас — уже 60. Многие из них прошли подготовку в Японии, других центрах, где есть представительства фирмы «Тойота». Партнеры нас ни разу не подвели, и мы стараемся учиться у них четкости, обязательности, мастерству.

К сказанному надо добавить, что СП «Тойота-Узинавтосервис» является официальным дистрибьютором фирмы «Шелл Интернешнл Петролеум компани» по автомобильным маслам.

— В лице Узбекистана мы обрели надежного партнера, — подчеркнул глава представительства названной фирмы г-н Ульевадет. — Великий шелковый путь живет и сегодня, а Ташкент — связующее звено на этом пути между бизнесом Востока и Запада. От совместной деятельности многое получаем не только мы, но и наши партнеры. Да так и должно быть, если есть цель вывести экономику на новый качественный уровень. И это справедливо.

О. ХАРЧЕНКО.

НА СНИМКАХ: на открытии салона-магазина СП «Тойота—Узинавтосервис».

Фото Р. Шарипова.

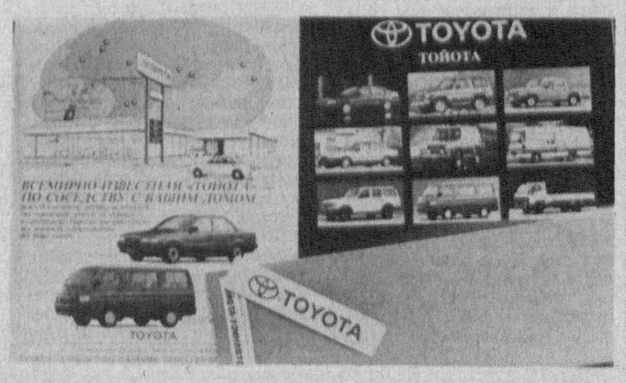

К 50-летию Победы

Жизнь, как бурная река

По улице идут двое. Один — невысокий, худощавый, уважительно слушает своего спутника, другой — подвижный, энергичный. Отец и сын Носовы. О чем они разговаривают? Возможно, сын делится впечатлениями о воинской службе или обсуждает житейские проблемы, а может быть, собеседника интересует боевая молодость отца?

— Батю я потерял рано, — рассказывает старший Носов. — Осталась мать, Анна Захаровна, с пятью детьми. Я был старшим, и все заботы домашние легли на меня...

Родился он в деревне под Арзамасом. Несмотря на семейные заботы, умудрился единственным из деревенских мальчишек окончить неполную среднюю школу. По рекомендации колхоза его направили в специальное ремесленное училище в Новое Сормово. Группа, в которой учился Михаил, была лучшей, за что дирекция выделила ребятам экскурсионную путевку на пароход от Горького до Астрахани. 22 июня им предстояло плыть по живописным волжским местам. Ждали руководителя группы — военрука, а его почему-то все не было и не было, хотя время отплывать... Потом услышали это слово: «Война». Военрук так и не появился. Его вызвали в военкомат.

А мальчишек ремесленного училища перевели на артиллерийский завод. Вместе со всеми ушел фрезеровщиком и ставший рядовым Михаил, где трудился до августа 1943 года. Лишь с наступлением темноты уходили с завода ребята. Окончив краткие курсы при Нижегородском аэроклубе, Михаил Носов пытался попасть в десантные войска по комсомольскому набору, но ему присвоили звание стахановца и дали «бронь». Стране не хватало специалистов-станочников...

В августе 1943 года Михаила Носова зачислили в Московское военное авиационное училище. А через год после небольшой двухмесячной стажировки, его отправили на третий Белорусский фронт штурманом—корректировщиком артиллерийского огня.

Так началась военная биография парня из маленькой поволжской деревеньки. На войне быстро проходят «грамматику боя», познают «язык батарей». Первое крещение Михаил Носов получил в момент перелета границы Литвы с Восточной Пруссией в октябре 1944 года на штурмовике Ил-2, прозванном немцами «черной смертью». Фашистские захватчики крепко держались за Прибалтику. Получив боевое задание, экипаж Ил-2 вступил в бой, наносил удары по фашистским войскам. С первых же воздушных боев с превосходящими силами врага командир звена по-настоящему оценил, на что способен молодой солдат Носов: он метко разил врага, не терялся в трудную минуту, не упускал из поля зрения вражеские скопления автоколонн. Внизу, вспоротые снарядами, вспыхивали замыкающие и передние машины. «Илы» с ревом проносились над пылающими кострами. За один из таких боев Михаилу Носову вручили медаль «За боевые заслуги».

Выдалась передышка — Носова направили в училище для сдачи государственных экзаменов, затем он снова на 3-м Белорусском фронте.

Десятки вылетов на «штурмовку» позиций противника, обороняющего Кенигсберг. В этих жестоких боях, когда горели города, земля, самолеты, а жизнь ежеминутно висела на волоске, Михаил строчил и строчил из пулемета, сбрасывал бомбы, приближая освобождение Родины от захватчиков. За ратные подвиги был награжден медалью «За отвагу» и орденом Отечественной войны.

Армейская жизнь закалила, и Михаил решил посвятить себя службе в ней. Германия. Австрия. А в последние годы — служба в Туркестанском военном округе.

Опыт ветерана войны и труда Носова до сих пор ценится. Сначала работал начальником отдела Ташкентского аэропорта, потом начальником отдела объединенного отряда, в последние годы начальником ВОХР, а сегодня исполняет обязанности заместителя директора аэропорта по авиационной безопасности. Бывший воин на всех участках, где бы он ни работал, показывал образцы добросовестного труда. Возраст уже немалый, но он всегда бодр, энергичен, инициативен, смел в принятии решений. Он умеет наладить контакт с людьми, организовать работу.

Как река начинается с родника, вбирает в себя все новые и новые ручьи, так и каждый человек сначала впитывает в себя опыт и знания своих наставников и учителей, а потом уже сам щедро отдает их другим. Жизнь Михаила Андреевича Носова можно сравнить с бурной, полноводной рекой.

Сына и дочь вырастили Носовы. Гордится Михаил Андреевич, что его дети пользуются авторитетом в своих коллективах. Хотелось бы, чтобы новое поколение никогда не увидело ужасов войны.

...Идут по улице двое. Вячеслав, который еще только в начале своей жизни, и полковник запаса с большим военным и трудовым опытом. История Михаила Андреевича — это история поколения военного и послевоенного времени.

А. ГРИНКЕВИЧ.

На конкурс «Вечная слава героям»

850 СУТОК В НЕБЕ

Мое первое знакомство с бывшим военным летчиком Иваном Петровичем Соболевым состоялось около 20 лет тому назад. В то время он работал в автоколонне № 2521. Во время бесед ветеран охотно делился воспоминаниями о боевых эпизодах, которые совершали летчики отдельного транспортного полка в годы второй мировой войны.

В 1959 году в звании майора он сменил штурвал боевого самолета ИЛ-2 на гражданский ИЛ-18. За время службы в авиации И. Соболев в общей сложности провел в небе свыше 20 тысяч часов, что составляет почти 850 суток...

В 1938 году Ваня Соболев окончил среднюю школу в селе Петровское Воронежской области. Его родители рассчитывали, что их сын останется в семье, будет работать на земле. И с этим пареньку пришлось согласиться. Но все изменила встреча с односельчанином Алешей Роговым, который учился в Воронежском авиационном техникуме. Он посоветовал Ивану поехать с ним в Воронеж и попытаться оформиться на учебу в техникум. Родители не стали отговаривать сына от этого предложения,надеялись, что учеба откроет Ивану дорогу в авиацию, поможет стать настоящим мужчиной.

Учеба в техникуме проходила нормально. Паренек усердно изучал науку строительства летательных аппаратов. Но через два года планы родителей и их сына были нарушены. Обучение в техникуме стало платным, а средств для продолжения учебы не было. Однако небо уже позвало Ивана, и он начал учиться летать.

В 1941 году, перед началом войны, он был зачислен в Саратовскую летную школу. После окончания ему было присвоено звание сержанта, и вместе с другими молодыми летчиками его направили в отдельный транспортный полк, который был укомплектован самолетами ЛИ-2.

...На летном поле они увидели большие винтокрылые машины, о которых знали только понаслышке. А поэтому, прежде чем допустить молодых летчиков к самостоятельному управлению самолетами, их пришлось ознакомить с техническими данными боевых машин и под руководством опытных боевых летчиков провести десятидневную стажировку.

— Первый полет на боевом самолете в военное время связан с риском, — вспоминает И. Соболев, — и чтобы с успехом выйти из сложной ситуации, необходимо было четкое взаимодействие всех членов экипажа. Особенно важны эти качества, когда самолет направляется в тыл врага. Мой первый полет был именно таким. Группе летчиков, в том числе и моему экипажу, было поручено доставить в партизанские отряды Брянщины оружие, боеприпасы, продовольствие, медикаменты и почту.

Во время перелета линии фронта немцы включили прожектора, стали искать нас в ночном небе. Внизу мы увидели вспышки зенитных орудий, а затем вокруг нашей машины стали разрываться снаряды. Пришлось маневрировать, менять курс и высоту полета. Это дало нам возможность благополучно пролететь над линией фронта и доставить груз до намеченной цели.

Но, на обратном пути наш экипаж вновь подстерегала опасность. При подлете к линии фронта немецкие зенитчики вновь открыли огонь по самолетам, в небе появились фашистские истребители. Они предприняли несколько атак на наши самолеты, но каждый раз мы уводили свои машины от прицельного огня истребителей.

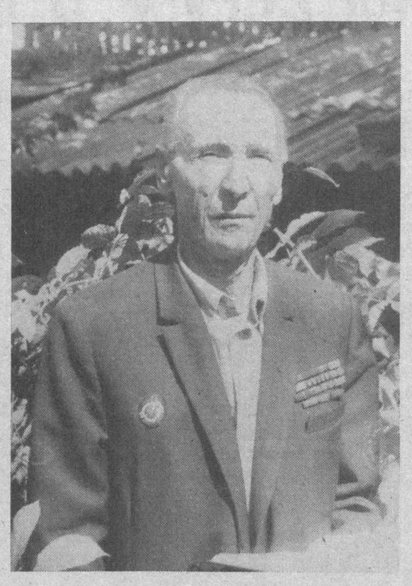

Все самолеты благополучно приземлились на свой аэродром. Но когда рассвело, механики увидели в самолетах множество пробоин, которые нанесли немецкие зенитки.

В этот же день механики отремонтировали поврежденные самолеты, а с наступлением темноты мы вновь поднялись в небо, взяли курс на скопление немецких танков, которые намеревались вступить в бой с нашими войсками на одном из участков западного фронта. И на этот раз пилоты Ли-2 проявили мужество и героизм. Не считаясь с опасностью, они разбомбили вражескую колонну машин и благополучно возвратились на свой аэродром.

Сразу же после Победы над немецким фашизмом на территории Монголии была сформирована 21-я гвардейская авиационно-транспортная дивизия. В ее состав вошел и полк, в котором служил И. Соболев. За штурвалами боевых машин находились летчики И. Соболев, В. Даньков, В. Фукс, Ф. Пелых, И. Гришко, Ф. Измаилов и многие другие. Они имели богатый опыт управления самолетами, прошли путь от Москвы до Берлина. В целях маскировки в городах Баян-Тумен и Тамцаг-Булаг были созданы промежуточные авиационные базы. Летчики предполагали, что их дивизию готовят к большой и сложной операции.

Так и случилось. Восьмого августа 1945 года началась война с Японией. Летчикам гвардейского транспортного соединения было поручено обеспечить прикрытие с воздуха 6-й танковой армии, которой командовал генерал Кравченко. Пилоты сбрасывали танкистам на парашютах горючее, боеприпасы, продовольствие, воду, доставляли десантников на штурм городов, оккупированных японцами.

На всех участках фронта началось массовое изгнание японских войск с территории Монголии и Китая.

В ходе боев летчики и десантники 21-й гвардейской дивизии уничтожили большое количество боевой техники и военнослужащих японской армии. Кроме того, 19 августа после капитуляции японского гарнизона в городе Мугден наши десантники освободили из плена тысячи американцев, захваченных японцами в годы войны, в их числе было 12 генералов. На аэродроме города Мугден трофеями десантников были 600 самолетов и плененный император Маньчжоу-Го Пу со своими приближенными.

Второго сентября 1945 года Япония признала себя побежденной. Военный летчик И. Соболев был очевидцем подписания акта о капитуляции Японии.

Вторая мировая война закончилась. За мужество и отвагу, проявленные в боях с немецкими и японскими захватчиками, военные летчики бывшего отдельного транспортного полка были удостоены высоких правительственных наград, а И. Соболев был награжден орденом Боевого Красного Знамени, двумя орденами Красной Звезды и многими медалями.

...Многое пришлось испытать на войне Ивану — гибель друзей, боль и гнев, тяготы походной жизни. Но там, на фронте, нашел он и свою любовь.

В 1942 году восемнадцатилетняя связистка Лиза Ряшина прибыла на фронт в 367-ю стрелковую дивизию. Затем она окончила специальные курсы в Москве и, получив звание лейтенанта, была направлена как работник полевой почты в отдельный авиационный транспортный полк, в котором служил И. Соболев.

Молодые люди познакомились, подружились, а вскоре дружба переросла в любовь. После Победы решили пожениться.

И вот с тех пор они вместе. В мае чета фронтовиков отметит 50-летие Победы, а в октябре отпразднует «золотую свадьбу» — 50-летний юбилей совместной жизни.

После демобилизации И. Соболев был зачислен в ташкентский авиаотряд. Перевозил пассажиров и грузы в Москву, Киев, Львов, Сочи, Симферополь, Свердловск, Челябинск, Иркутск, Красноярск и другие города.

Сейчас Иван Петрович Соболев на заслуженном отдыхе, но не сидит без дела. Он — заядлый автолюбитель, занимается модернизацией своего автомобиля «Москвич», с удовольствием помогает товарищам ремонтировать машины, любит слесарить, не прочь повозиться в своем небольшом саду.

— Конечно, часто вспоминаю службу и работу в авиации. Тех машин, на которых летало наше поколение, уже нет. Они сделали свое дело и уже стали прошлым, нашей историей. Теперь в воздухе парят другие самолеты, и я с завистью смотрю на сложные виражи, которые выполняет новое поколение пилотов. Но если бы была такая возможность, я вновь бы поднялся в небо. Ведь летчик всегда остается летчиком и мечтает о небе...

В. ТИТОВ.

НА СНИМКАХ: И. П. Соболев рапортует о выполнении боевого задания; летчик-ветеран в наши дни.

Фото из архива и автора.

Спонсор конкурса — СП «Совпластитал»

Горжусь своим дедом

Лежат на столе письма. Из Москвы, Бухары, Андижана... Сейчас, в канун празднования 50-летия Победы, наша семья получает их особенно много. И хотя вот уже несколько лет прошло, как не стало моего деда, Саида Агзамходжаева, его фронтовые друзья по-прежнему ведут с нами переписку, а вместо дедушки отвечаю на письма я, его внук...

Мединститут мой дед закончил летом 1941 года. На «распределение» он никак пожаловаться не мог — попал, как и хотел, в самое пекло — в 948-й артиллерийский полк, сдерживавший тогда натиск врага на подступах к Москве. С этим полком прошел он всю войну до самого Берлина.

... Бои шли ожесточенные, кровопролитные. И вчерашнему выпускнику ТашМИ младшему военврачу С. Агзамходжаеву работы хватало. Но после каждого боя, оказав помощь раненым, он помогал артиллеристам чистить орудия и перетаскивать их на новые позиции.

— Не лезь не в свое дело, отдыхай, пока немец не тревожит, — каждый раз говорил командир полка полковник Шлейников, когда заставал деда у гаубиц. Но тот молча продолжал работать. «Влетело» ему от командира и при форсировании Днепра.

Переправляться через реку под непрерывным огнем врага было делом нелегким. Скользя сапогами по липкой грязи, командир полка перебегал от одного расчета к другому, поторапливал людей, сколачивавших деревянные плоты. В этой горячей обстановке попался ему на глаза дедушка.

— Забыл, что не санитар, а полковой врач, опять лезешь вперед всех! — взорвался командир.

— Я должен переправиться одним из первых, — твердо ответил дед. — Река под обстрелом, будет много раненых, им сразу потребуется помощь на том берегу.

Командир уже мягче спросил, пряча улыбку:

— Ты что, верхом на пушке собираешься перебираться на тот берег?

— Могу и верхом, — серьезно сказал дед.

На пушке ему, конечно же, ехать не пришлось. Командир полка приказал предоставить военврачу Агзамходжаеву и нескольким санитарам место на одной из первых деревянных платформ. Помощь медиков потребовалась сразу, едва отчалили от берега: тяжелый, неповоротливый плот стал отличной мишенью для вражеских самолетов, да и на берег тоже высаживались под обстрелом.

Много еще боев было за плечами у дедушки на пути к Берлину. Уже перед самым концом войны попал в госпиталь, и только через полгода, еще не совсем оправившись после сложной операции, смог он вернуться домой в Ташкент.

Заведующий Андижанским облздравотделом, заместитель председателя исполкома Андижанского областного Совета депутатов трудящихся, затем заведующий кафедрой социальной гигиены и организации здравоохранения института усовершенствования врачей, председатель проблемной комиссии учебного совета Минздрава республики, председатель научного общества социологов-гигиенистов и организаторов здравоохранения — таков мирный путь заслуженного деятеля науки Узбекистана, доктора медицины, профессора Саида Агзамовича Агзамходжаева. К боевым наградам прибавились орден «Знак Почета», медаль «За труд и доблесть». И я горжусь своим дедом.

С. АГЗАМХОДЖАЕВ, студент ТашГИВ.

НА СНИМКЕ: С. А. Агзамходжаев.

Медсестра Полякова

Говорят, у войны — не женское лицо. Но так уж вышло, что самая страшная война в истории не разбирала лиц. Женщины тоже уходили на фронт и платили жизнью и здоровьем за то, чтобы приблизить долгожданную победу. Мне выпала встреча с женщиной — ветераном войны, и я до сих пор вспоминаю ее.

Как-то я попала в больницу. Стоял теплый, ясный осенний день — один из тех дней, которые, кажется, бывают только в Ташкенте. К нам в палату вошла пожилая женщина. Приятное лицо, благородная осанка, широкая улыбка — ее вид расположил к ней всю палату. Женщина представилась: Полина Алексеевна Полякова.

Больничные вечера мы коротали, рассказывая друг другу о нехитрых событиях своей жизни. В общем, обычные рассказы — женские горести и радости. Но рассказ Поляковой меня поразил. Однажды она заговорила о своей юности. И я почему-то живо представила себе, как это все происходило...

Гимнастерки, пилотки, единый шаг — по центральной улице Рязани шел полк девушек. Шли они с гордо поднятыми головами, лица их были суровы и прекрасны, и казалось, что не на войну они идут, а на парад. Все — примерно одного возраста. Восемнадцать лет.

Полк привлекал внимание тех, кто находился поблизости. Люди бежали по направлению к дороге, многие, особенно женщины, плакали, кто-то кричал: «Возвращайтесь скорее назад!».

Полк шел в сторону вокзала, девушки уезжали на фронт. Среди них была и Полина Полякова.

Суровее и суровее становились лица девушек по мере приближения их к линии фронта. Беспрерывные бомбежки, все более частые встречи с ранеными, которых вывозили в тыл... То, что, по сути, является страшной трагедией, для этих девушек, как и для миллионов других людей, стало буднями на долгие годы.

Полину определили в военно-полевой госпиталь. С тех самых пор, как попала на фронт, и до последних дней войны она «гипсовала» раненых солдат. Скольких из них ее руки спасли от страшного слова «ампутация»? Она не знает. Но на всю жизнь она запомнила стоны раненых, свист и грохот рвущихся бомб и... полутьму. Операции зачастую проводились без должного освещения. Не хватало лекарств, инструментов, перевязочных материалов. Медперсонал госпиталя совершал подлинные чудеса героизма, спасая в этих условиях жизнь раненым, искалеченным людям.

Покоя не было ни днем, ни ночью. Беспрерывный поток раненых, операции, а затем — они попадали к ней. Вторая очередь — наложение гипса...

Вереница спасенных солдат не прошла перед ней безликим строем. Даже много лет спустя Полина Алексеевна помнила лица и имена тех, кому помогла в те суровые дни.

А со своим здоровьем пришлось расстаться. Тяжелая работа с холодным, сырым гипсом принесла профессиональное заболевание суставов. Пока шла война, Полина Алексеевна боролась с болезнью, не давала ей одолеть себя. Да и, честно говоря, подумать о себе было некогда.

Но вот война кончилась, и врачи вынесли свое решение: «В родных краях жить нельзя. Хроническое заболевание суставов требует жаркого климата».

Так, с маленьким чемоданчиком в руках Полина Алексеевна оказалась в послевоенном Ташкенте. Город бурлил от приезжающих с фронта и отъезжающих из эвакуации. В Ташкенте у нее не было ни родных, ни друзей. Но добрые люди подсказали, где требуются рабочие руки. Полякова пришла на текстильный комбинат. Отзывчивая, с добрым и мягким характером, она быстро вжилась в коллектив. И город, и люди полюбились ей. Да и она сумела завоевать их любовь и уважение.

«Скромная она и добрая, работала всегда добросовестно и честно», — так говорит о Полине Алексеевне ее старая знакомая Любовь Ивановна Перова, много лет проработавшая на текстильном комбинате.

Четыре года Полина Алексеевна Полякова смотрела в глаза смерти. Но это не убило в ней жизнелюбия. Она могла радоваться даже мелочам. Там, в больнице, это порой удивляло. Сейчас же я понимаю, насколько она была права — женщина, прошедшая войну и через ее страдания научившаяся принимать простые радости жизни. Прошло уже несколько лет с той встречи в больнице. Но память о ней сохранится надолго...

К. ЦОЙ, доцент ТГПИ им.Низами.

К музыке — через войну

50 лет минуло, как отгремели последние залпы второй мировой войны. Стерлись следы воронок и траншей, встали из руин города и села. Но память не позволяет нам забыть тех, кто защищал нашу землю.

Среди них фронтовик, прошедший от Москвы до Днестра, участвовавший в боях за освобождение Болгарии, Румынии, ныне профессор, главный дирижер Государственного узбекского музыкального театра имени Мукими, народный артист Республики Узбекистан Набиджан Халилович Халилов. Его имя известно не только в Узбекистане, но и далеко за его пределами. Более чем в ста городах СНГ побывал композитор Набиджан Халилов с концертами, воспитал целую плеяду дирижеров. Словом, человек знаменитый. Но, видимо, мало кто знает, что художественные принципы Халилова, его представления об искусстве сформировались не в стенах классов консерватории, а в пору суровых испытаний на полях сражений в войну. Пройдя лихие фронтовые дороги, этот человек выковал свой характер, научился не пасовать перед трудностями и осуществлять самые сложные творческие задачи.

Первое боевое крещение двадцатилетний младший лейтенант Набиджан Халилов принял в 1942 году на Пражском направлении, не на передовой, а на территории противника в разведке.

— Немецкая комендатура, окруженная двумя рядами колючей проволоки, располагалась в сельской церкви. Чтобы взять «языка», решили дождаться сумерек. И нам повезло. Первого же офицера, вышедшего из комендатуры, мы взяли. Но вскоре фашисты хватились и начали поиски. Мы укрылись в болоте, обвязав себя ветками, чтобы не утонуть, по грудь стояли в воде. Погоня прошла стороной. Только через три дня мы добрались в свою часть с «языком».

За эту операцию Халилов награжден медалью «За отвагу» и назначен командиром разведывательного взвода. Во многих рейдах по тылам противника участвовал отважный разведчик. Но рассказывает о них скупо и даже нехотя. В 43-м получил тяжелое ранение в голову. Врачи долго боролись за жизнь офицера. А когда окреп, узнал о второй своей боевой награде — ордене Красной Звезды, полученном за умелые действия по рассекречиванию и уничтожению немецкого склада боеприпасов. Выписанный из госпиталя, Халилов был направлен в Молдавию. Продвигались к Тирасполю с тяжелыми боями: здесь был создан мощный оборонительный рубеж. Затем — труднейший бой за освобождение Тирасполя, переправа через Днестр под шквальным огнем батарей.

— Я с девятью разведчиками получил задание уничтожить фашистские склады с боеприпасами. Нам удалось зафиксировать координаты противника. Узнали, что немцы заминировали знаменитые винные погреба и даже собираются взорвать город. Но наш разведывательный батальон, передавший добытые сведения авиации, предупредил взрыв.

За храбрость при освобождении Кишинева старший лейтенант Набиджан Халилов был награжден орденом Отечественной войны второй степени и стал почетным гражданином города. Затем были бои за освобождение Болгарии и снова ранение под Хасково.

Есть о чем вспомнить Халилову. Рассказывая о фронтовых дорогах, он подчеркивает, что всегда оставался верен своей юношеской мечте стать музыкантом. Вот почему, демобилизовавшись, в 1949 году поступил в консерваторию. Он родом из Коканда. Его отец — Абдухалилака, отличный мастер, столяр и плотник — очень любил музыку. Любовь к искусству разделяла мать Набиджана — известная в Коканде народная поэтесса Бадам-ай. В доме Халиловых всегда можно было услышать хорошие песни. Да и сам Набиджан старался не отставать от своих родителей. Занимался художественной самодеятельностью, работал в Кокандском музыкально-драматическом театре. Конечно, тогда он еще не предполагал, что придет время, когда вместо гиджака и рубаба будет держать в руках винтовку, что станет командиром взвода разведчиков, что грохот войны заменит любимые мелодии. Фронтовые испытания и впечатления, на всю жизнь врезавшиеся в память, очень помогли в будущем дирижеру и композитору в работе над музыкальными драмами, сюитами для симфонического оркестра и песнями. Музыковеды считают, что не сразу выкристаллизовался творческий почерк, по которому можно отличить Халилова — композитора и дирижера. Почерк, отмеченный приметами художественного вкуса. Набиджану, прошедшему всю войну, нелегко было перевести свою жизнь на мирные рельсы. Именно тогда, наверное, и вошло в сердце убеждение, что искусство, в том числе и музыка, должно быть гражданским. Посмотрели бы вы на пластичные руки музыканта — как он дирижирует! Но эти руки умеют гораздо больше. Набиджан Халилович не только играет на всех народных инструментах, но и делает их сам, экспериментируя с различными сортами древесины. Наи, тамбуры, сурнаи, вышедшие из его рук, отвечают самым высоким требованиям искусства. Без малого четверть века руководства симфоническим оркестром, многие годы работы в оперном и музыкальном театрах не прошли без следа. К фронтовым наградам присоединились орден Трудового Красного Знамени, грамоты.

Очень мягкий, он сразу располагает к себе людей. Помимо всего, Халилов еще и народный целитель-травник. На первый взгляд, кажутся несоединяемыми его добродушная улыбка и суровая мужественность, отличавшая командира разведчиков. Но достаточно увидеть, как он собирается перед выступлением, как проходит к пульту, поднимает дирижерскую палочку, и понимаешь: мало кто в эту минуту может сравниться с ним силой духа. Недавно кто-то из фронтовых друзей назвал Набиджана Халилова командиром музыкального батальона. И действительно, вот он, дирижер, входит в оркестровую, становится у пульта, взмахивает палочкой, и, подчиняясь команде, звучат аккорды оркестра — его «музыкального батальона».

Б. ЛЕБЕДЕВ.

Ветеран.

Фото В.Багаева.

Круг чтения

«Звезда Востока»: искусство поражений и побед...

Журнал «Звезда Востока», издавна гордившийся скромностью своего оформления, в первую очередь неброской черно-белой графикой, в этом году позволил себе вольность. Первый его номер придет к читателю в красочной обложке.

Обновленный наряд требует достойных украшений — и в оглавлении номера новые рубрики: «Восточный диван», «Отражения зеркал», «Криптограммы».

«Восточный диван», — очень важная для журнала рубрика, она продолжает одно из ведущих направлений публикаций — знакомство с замечательными памятниками литературы Востока, жемчужинами его духовного наследия, что светят немеркнущим светом и сегодня.

Таков «Подарок царям» — средневековый свод нравственных правил, составленный, по преданию, знаменитым суфием Абдаллахом Ансари. Сочинение очень маленькое по объему и столь же насыщенное по содержанию.

«Искусство поражений и побед» — название еще одной новой рубрики, в которой публикуется статья Т. Алланиязова «Степное искусство войны», открывающая целый цикл публикаций о военных подвигах наших предков.

«Старинный манускрипт» уже появлялся на страницах журнала. На этот раз он привлечет, а кого-то наверняка и очарует, средневековыми арабскими рассказами. Рубрикой же «Отражения зеркал» «Звезда Востока» возрождает раздел литературной критики.

Книга Иова, написанная примерно в 400 году до нашей эры, составляет одну из самых драматических частей Ветхого Завета. Что можно открыть в ней нового сегодня, когда накопилось уже море литературы о каждой ее главе, о каждой ее строчке? В статье «Третье искушение Иова» таинственный образ молодого мудреца Елиуя стал предметом исследования мудреца Станислава Милова. Карим Егеубаев в своих «Заметках редактора» вызывает на поединок... собственного автора!

И наконец — «Вымыслы и хитросплетения». Читателя ждет здесь встреча с жанром совершенно неожиданным. Произведение, о котором идет речь, — «Камера-обскура» Владимира Набокова. «Кинематографически осмысленное», оно стало «Смехом во тьме» Александра Дивянина. Правомерно ли такое «осмысление», когда один автор выдвигает свою версию произведения другого? Опять-таки — прочитайте. Первый номер «Звезды Востока» за этот год состоялся. Он ждет свидания с читателем.

Л. ХАКНАЗАРОВА.

Книжная полка

История и сегодняшний день Омана

С давних времен за османцами — гражданами Султаната Оман, государства, расположенного в Юго-Восточной части Аравийского полуострова, — закрепилась слава бесстрашных и удачливых мореходов. Ведь еще в средние века они регулярно плавали в порты Персии и Южной Азии. Именно оманский лоцман Ахмед бен Маджиж вел корабли Васко да Гама в Индию. В XVIII столетии мореход Абу Убейда бен Абдалла бен Касем совершил переход в китайский порт Кантон, преодолев на небольшом парусном судне почти семь тысяч километров водной стихии.

Но не только мореходами гордится арабское государство. В последние десятилетия XX века название Оман стало ассоциироваться с экономическим прогрессом и процветанием, вызванными солидными поступлениями нефтедолларов, давшими возможность ему, как, впрочем, и другим странам Аравийского полуострова, осуществить большой скачок в социально-политическом и экономическом развитии.

Об этом феномене и других сторонах жизни султаната подробно говорится в книге кандидата исторических наук доцента З. Мунаввaрова «Султанат Оман: история, экономика, политика», выпущенной недавно издательством «Фан».

Детальное, всестороннее изучение опыта Омана, совершившего удивительный спурт в XXI век, как в общем, так и в конкретном плане, имеет и теоретическое, и практическое значение для Узбекистана. К тому же Оман — менее всего исследованное узбекскими арабистами аравийское княжество.

В начале 1992 года в Республику Узбекистан прибыла правительственная делегация Султаната Оман. Ее возглавлял государственный министр по иностранным делам Юсеф бен Алави бен Абдалла. В ходе бесед с руководителями Узбекистана обсуждались экономические и другие вопросы. Гостей интересовали вопросы, связанные с гарантиями по вложенным капиталам, законодательной поддержкой иностранных инвесторов и другие. Арабские посланцы имели также беседы в Министерстве иностранных дел республики, где был обсужден вопрос об установлении дипломатических отношений между Оманом и Республикой Узбекистан. Они посетили Духовное управление мусульман Средней Азии, осмотрели достопримечательности Ташкента и Самарканда.

З. Мунавваров подробно рассказывает о том, что сегодня предпринимается в обоих государствах для дальнейшего развития экономического, культурного и научного сотрудничества между двумя народами. Отметим такой факт. Автор книги сам недавно побывал в султанате в составе делегации ученых-востоковедов Узбекистана, которые посетили Университет Султана Кабуса в Маскате, встречались с министром образования Яхьей бен Махфузом аль-Мунзири, другими деятелями науки и образования Омана. Заключено соглашение о научном сотрудничестве между Университетом Султана Кабуса и Ташкентским государственным институтом востоковедения.

Оман является членом многих международных, межарабских и региональных политических, экономических, технических, финансовых и прочих организаций; поддерживает дипломатические отношения с более чем 100 странами мира. Главной статьей национальной экономики является по-прежнему нефть.

Из книги мы узнаем, что руководитель страны Кабул Бен Саид — 14-й султан династии Аль-Бу-Саид, правящей в Омане с середины XVIII века. По преданию, арабское племя Азд, к которому относится династия, вышло из соседнего Йемена в начале нашей эры.

Много других малоизвестных подробностей из традиций и обычаев оманцев приводится в книге. Она читается с большим интересом.

Ш. ШАМУСАРОВ, кандидат филологических наук, доцент.

Для вас, женщины

ОБЛАКО ТВОИХ ВОЛОС

Как свидетельствуют исторические источники, женщины всегда отдавали предпочтение локонам или волнистым волосам. Клеопатра закручивала волосы на бамбуковые палочки. Позже многие леди заплетали тончайшие косички, после расчесывания которых получались мелкие волны. В петровскую эпоху волосы укладывались в высокие пышные прически с использованием жира, а затем обильно посыпались мукой. Пожалуй, в более выгодной ситуации были женщины средневековья: они носили парики. После экстравагантных причесок XVIII века маленькие аккуратные головки наполеоновской эпохи стали одним из резких поворотов в женских прическах. С середины нашего века на смену кудряшкам и волнистым прическам тридцатых годов пришли производящие поразительный эффект геометрические стрижки Видаля Сэссуна. Время на укладку сократилось, но это вовсе не означало, что роль волос, подчеркивающих красоту и особенности лица, оказалась менее значительной. Женщины по-прежнему их завивают, красят, укладывают, стригут и ухаживают за ними всеми доступными способами.

Если в один прекрасный день вы обнаружите, что постоянно убираете свои длинные волосы в хвост или пучок, вам явно стоит подумать о короткой стрижке.

Каждые 4—5 недель подрезайте кончики волос на полсантиметра, и ваши волосы не будут сечься.

Перед тем как завивать волосы электрощипцами, концы прядей оберните тонкой бумагой, она смягчит действие тепла.

Непослушные волосы лучше укладывать феном-расческой.

Чтобы приподнять волосы над лбом, примерно на полчаса наденьте платок или заколите влажные волосы невидимками и высушите.

Для тонких волос выбирайте самые легкие средства — гель и лак легкой фиксации.

Если вам хочется придать челке оригинальную небрежность, хорошо расчешите ее, поверните ножницы вертикально и «искромсайте» самые кончики волос в нескольких местах.

Чтобы изменить свой облик, иногда достаточно сделать новый пробор. Попробуйте!

Прямой пробор к лицу почти всем, кто носит стрижку «каре».

У зеркала.

Фото Р. Шарипова.

ПИТАТЕЛЬНЫЕ МАСКИ

1 головка репчатого лука натирается на терке, добавляется яичный желток и столовая ложка меда. Смесь втирается в кожу вымытой головы. После этого голову повязать целлофановой косынкой и махровым полотенцем. Через 40 минут промыть волосы теплой водой.

Для сухих и ломких волос вместо яичного желтка добавьте в кашицу из лука и меда немного теплого оливкового или подсолнечного масла. Втирайте эту смесь в корни волос за час до мытья (на это время наденьте резиновую шапочку и обвяжите голову полотенцем). Вымойте голову шампунем.

Эти процедуры достаточно делать раз в две-три недели.

При жирной себорее (перхоти) попробуйте такой рецепт: к стакану отвара дубовой коры добавьте чайную ложку меда. За час до мытья втирайте эту смесь в корни волос.

Лосьон для укрепления прически. Кусочек ржаного хлеба размочите в 0,5 литра горячей воды. Полученную кашицу прокипятите и остудите. Затем процедите жидкость через марлю и ополосните только что вымытые волосы. Когда волосы высохнут, вы, укладывая их в прическу, будете приятно удивлены.

Подготовила Н. МЕДВЕДЕВА.

ЛЕТНИЙ ТЕАТР ДВОРЦА «ТУРКИСТОН»

21, 22, 23 АПРЕЛЯ

ГАСТРОЛИ

НАРОДНОЙ АРТИСТКИ РОССИИ

КЛАРЫ НОВИКОВОЙ.

Начало в 18.30.

Телефоны для справок:

34-71-39, 35-70-01, 55-62-27, 55-85-95.

Билеты продаются в кассах дворца «Туркистон» и цирка.

В связи с болезнью артистов шоу-группы «НА-НА» ранее объявленные концерты отменяются.
Билеты принимаются в кассе цирка и через уполномоченных.

Городской институт усовершенствования учителей

ОТКРЫВАЕТ КУРСЫ

по обучению арабскому языку.
Начало занятий по мере укомплектования групп.
Обращаться по адресу: ул. Фурката, 1, 6-й этаж прилегающего здания, кабинет № 605.

ИНСТИТУТ САНИИРИ ИМ. В. Д. ЖУРИНА

ОБЪЯВЛЯЕТ КОНКУРС

НА ЗАМЕЩЕНИЕ ДОЛЖНОСТЕЙ:

— заведующего отделом технологии и организации гидромелиоративных работ,
— заведующего отделом стандартизации, метрологии и сертификации,
— заведующего отделом охраны водных ресурсов,
— ведущего научного сотрудника отдела автоматизированных систем управления,
— старшего научного сотрудника отдела стандартизации, метрологии и сертификации,
— старшего научного сотрудника лаборатории почвенных исследований и промывок.

Срок конкурса — месяц со дня опубликования объявления.
За справками обращаться по телефону 65-16-52.

ИНСТИТУТ САНИИРИ им. В. Д. ЖУРИНА

ОБЪЯВЛЯЕТ ПРИЕМ

В АСПИРАНТУРУ

с очной и заочной формами обучения
по специальностям
инженерные науки:
05.03.06 — автоматизированные системы управления;
05.23.05 — строительные материалы и изделия;
05.23.07 — гидротехническое и мелиоративное строительство;
05.23.16 — гидравлика и инженерная гидрология.
Сельскохозяйственные науки:
06.01.02 — мелиорация и орошаемое земледелие.
За справками обращаться по телефону 65-16-52.

УЧЕБНЫЙ ЦЕНТР «МУТАХАССИС»

17 АПРЕЛЯ

приглашает на курсы по специальностям

- Брокеры
- Стропальщик
- Маляр-штукатур
- Газоэлектросварщик
- Каменщик, облицовщик
- Машинисты экскаваторов, бульдозеров, трубоукладчиков
- Газорезчики и лица, связанные с применением пропан-бутана
- Машинисты грузоподъемных кранов
- Крой и шитье по методу «ЛЮБАКС»

НАШЕ ОБУЧЕНИЕ — ГАРАНТИЯ РАБОТЫ!

Тел.: 78-05-15, 78-05-17 ул.Лутфий, 6 (пл. Ак-Тепе).

РЕСПУБЛИКАНСКОЕ ОБЪЕДИНЕНИЕ «УЗБЕКМАХСУСТУР»

ПРЕДЛАГАЕТ

ТУРИСТИЧЕСКИЕ ПОЕЗДКИ:

— удивительный отдых в Турции на берегу Черного моря. Стамбул — Анталия — Измир, 7 — 14 дней, оставит у вас незабываемые ощущения на всю жизнь;
— Англия — учеба и проживание в семье;
— тур «Экзотика во всем» — Южная Корея, Сеул, 7 дней;
— Королевство Бахрейн; Индия — только за сумы.

Кроме этого, предлагаем маршруты выходного дня:
— Туркистан: «К святым мавзолеям Ахмада Яссави»;
— Чимган: «Отдых среди великолепных гор».

Большие льготы для организаторов туристических групп.

Обращаться по адресу: ул. Буюк ипак йули, 115, ст. м. М. Горького, за гост. «Саехат», 2-й этаж, 40; 28, 22 ком. РВЭПО «Узбекмахсустур».
Телефоны: 68-67-71, 68-67-81, 68-67-83.
Факс 68-67-83.

ФОНД КУЛЬТУРЫ УЗБЕКИСТАНА
20 АПРЕЛЯ в 19.00
ВО ДВОРЦЕ ДРУЖБЫ НАРОДОВ
по многочисленным заявкам жителей г. Ташкента и Ташкентской области, Алмалыка и Ангрена, Чирчика и Газалкента ПРОВОДИТ

ДОПОЛНИТЕЛЬНЫЙ КОНЦЕРТ ИРИНЫ АЛЛЕГРОВОЙ.

Билеты в кассах дворца с 10 до 18.00 без перерыва.
Контактный телефон 45-70-60.

ОРГАНИЗАЦИЯ РЕАЛИЗУЕТ
по перечислению
КАНЦЕЛЯРСКИЕ ТОВАРЫ:
ручки, стержни, карандаши, клей, папки для бумаг, скоросшиватели, блокноты, папки полиэтиленовые, блокноты-алфавитки, общие тетради, ленты 13 мм, калькуляторы, телефоны и др.
Справки по телефону 67-92-23.
Наш адрес: г. Ташкент, ул. Абдуллаева (бывший пр-т М. Горького), 30 (в здании «УзгипроНИИздрава», комн. 317).

ТРЕБУЕТСЯ МОЛОДАЯ ЖЕНЩИНА
20—35 лет для работы в офисе
(по уборке помещения).
Телефон 45-24-73.

СЛУЖБА СРОЧНЫХ ОБЪЯВЛЕНИЙ

ПРОДАЮТСЯ

● 3-комн. кв-ра. Т. 68-29-00.

● дача под Паркентом: свет, вода, газ. Т. 67-54-40 с 18.00.

● план. дом из 5 комн., уч-к 7 сот. на Карасу-6. Т. 66-45-82, 62-75-58.

● авто «ГАЗ-69» или обмен на кв-ру. Т. 96-99-73.

● дом в р-не Ак Уй, бокс на охран. стоянке Чиланзара-23, 3-комн. кв., компьютер «Правец 8М», компрессор, провод ПВ-1; ПВ-2; ПВ-3; автошины. Т. 21-00-10.

● зем. уч-к 14 сот. на берегу речки в п. Кибрай. Т. 61-61-49, 54-54-82.

● дом. общ. пл. 120 кв. м, уч-к 4,2 сот. на Чиланзаре. Видео нов. в упак. Т. 78-99-15.

● план. дом, авто «ИЖ КОМБИ» 1987 г. вып. Т. 53-15-30.

● дом в Рабочем городке. Т. 48-59-27.

● план. дом у ст. м. «М. Горького», ул. Дунайская, дом 75.

● план. дом с удобств. на Бадамзаре. Т. 35-00-45.

● мото «Урал» с коляской. Прицеп для л/авто, гараж метал. Т. 78-02-04.

● спальн. гарн., норковая шуба. Т. 48-51-25, 40-27-10.

● план. дом 5 км от Ташкента, уч-к 7 сот. с хоз. постр. ж/д ст. Кадырья. Т. 64-89-49.

● радиодетали разн., опт. заказ. 700000, а/я 4509.

● «ВАЗ 21083» 1995 г. вып., экспорт., цвет — мокрый асфальт. Т. 65-49-06 с 8 до 9.00, с 22 до 23.00.

● квартира на Юнусабаде. Т. 21-47-77.

● 3-комн. кв. на Ц-12, п-но «PETROF», письм. стол, тумба-кровать, мягк. мебель, шкаф 2-створч. Т. 44-63-06.

● дача. Т. 44-45-44.

● 3-комн. кв. — ст. м. «Тинчлик» с дорогим ремонтом. План. дом, «БК-2500», мотор, окна для «Вятки» — авт., пиш. маш. немец. Т. 76-99-54 дом., 78-56-11 раб.

● цветоч. пыльца, пчел. маточн. молочко, два кардан. вала в сборе от «Нивы», перед. вилка «Урала» в сборе, нов. Т. 64-08-27.

● дачн. уч-к 6 сот. Т. 68-12-72.

● стенка светлая, п-но «Чайка», чайн. сервиз «Мадонна», магн. «Илеть» нов., стереопроигрыв. «Вега». Т. 55-22-30.

● 2-комн. кв. на м-ве Юнусабад. Т. 96-88-36.

● кузов авт. «Москвич-412» с коробкой передач в отл. сост. Т. код 8-259-33-093 (Таш. обл., Чиназ).

● «ВАЗ-2108» 1990 г. вып., голубая. Т. 41-81-79.

● 3-комн. кооп. кв., 1-й эт. с мебелью, быт. техн. на м-ве «Солнечный». Т. 61-03-54.

● дача около Дендропарка. Т. 64-52-15 с 18.00.

● спальн. гарн. нем., п-но «Лирика» к/к «Лирика». Т. 29-52-73.

● дом — ст. м. «Чкаловская», 6 комн., гитара «Ресоната» (Герм.). Т. 62-98-22.

● кухня привозн. Т. 45-58-26.

● ТВ «Сони» — 64 см диагон. (Япония), в/магн. «Панасоник» СД-25, муз. центр «Сони» — мощность 1100 (Япония), спорт. тренажер, кровати 1- и 2-спальн. имп., складные дерев. стулья, шторы от солнца из бамбука, люстра и бра имп. (большие), ковры 2,5Х3,5 очень красивые, коричн. расцветка — 2 шт., зеркало навесное — комплект из дерева. Т. 96-77-62.

● гараж на кооп. стоянке в п. Ясный (ТТЗ). Т. 65-83-45.

● план. дом из 3 комн., баня, кухня, гараж, уч-к 3,8 сот. Ц. Луначарского. Т. 65-83-45.

● эл. гитара «HOHNEP» — профес. антикварная акустическая. Т. 48-32-20 с 15 до 16.00.

● план. дом по ул. Файзиобод, 3 сот., 3 комн., все удобства, въезд для авто. Т. 97-96-19, 97-38-58.

● дом, уч-к 7 сот., сад., пристр. п. горн. типа Таваксай, 7 км от г. Чирчика. 2-эт. дача в зоне отдыха Кумышкан с бассейном., строит. вагон. с компл. нов. колес. Т. 67-44-74 с 20.00.

● 3-комн. кв. на Юнусабаде-7 с хор. ремонтом, 2-эт. дача с бассейном, гаражом, баней, 15 сот. сада, газосварочн. ап-ат, бязь. Т. 24-67-88, 67-07-75.

● 3-комн. кв. на м-ве Чизельный. Т. 62-25-68.

КУПЛЮ

● СТ-5 «Блеск» 2СТ-10. Т. 34-62-20.

● большой нем.-рус. словарь. Т. 61-22-20.

● 3-комн. кв. Т. 67-71-76.

● 1-комн. кв. недорого. Т. 68-34-93.

● кв-ру без посредников. Т. 45-97-74.

● кв-ру без посредн. Т. 67-70-19.

● журнал «Бурда» и франц. косметику, недорого. Т. 96-77-62.

● тетурам, эспираль. Т. 42-03-64.

● срочно 3— 4-комн. кв. кирп., улучш. план., ст. м. «М. Горького». Т. 24-67-88, 67-07-75.

РАЗНОЕ

● 1 апреля в р-не гост. «Россия» пропала собака породы ирланд. сеттер, кобель, 3 года, красный окрас. Возможно, собака перевезена в др. р-он или куплена. Нашедшего, знающего местонахождение или купившего собаку очень просим вернуть за вознаграждение (5.000 сумов). Пр. Космонавтов, д. 14/1, кв. 118. Т. 56-12-41.

● 3 апреля в р-не Чиланзарского ТЦ в «Москвиче» бежевого цвета забыта сумка с бухгал. док-ми и печатью фирмы «Профит центр К° ЛТД», просим срочно вернуть за высокое вознаграждение. Т. 75-65-50.

● Меняю авто «ВАЗ-21063», 1-й круг 80 тыс. пробег на кв-ру. Т. 56-29-07, 54-99-93.

● Срочно требуется молодая привлекательная девушка до 25 лет для ведения домашнего хоз-ва. Т. 56-65-73, 54-42-87.

● 26 апреля проводятся инициации по РЕЙКИ (школа Молодцовой). Т. 78-55-47, 45-60-84, 54-36-34, 60-30-09, 93-49-10.

УТЕРЯННЫЕ

● Диплом ФВ № 908282, выдан. ТИИИМСХ в 1992 году, на имя Белоусова А. А.

● Диплом КВ № 847913, выдан. в 1985 году Таш. инст. инж. жел. транспорта, на имя Абалян Л. Р,

● аттестат школы ЦОВ № 5 А № 418471 на имя Носкова Андрея Альбертовича,

● аттестат о ср. обр. № 32475, выданный ср. шк. № 135 в 1993 году на имя Керимова Рафика Масим-оглы,

● аттестат Д № 791316, выданный школой № 145 на имя Сытина П. В.,

СЧИТАТЬ НЕДЕЙСТВИТЕЛЬНЫМИ.

ОБМЕН КВАРТИР ИНОГОРОДНИЙ

● 2-комн. в Самарканде на 2-комн. в Ташкенте. Т. 72-44-41.

Малое предприятие «Хоразм»

Мирзо-Улугбекского района города Ташкента

ЛИКВИДИРУЕТСЯ.

Претензии принимаются в течение месяца со дня опубликования объявления по телефону 65-90-43.

ЧАСТНОЕ МАЛОЕ ПРЕДПРИЯТИЕ «БУХАРА»

Мирзо-Улугбекского района

ЛИКВИДИРУЕТСЯ.

Претензии принимаются в течение месяца со дня опубликования объявления по адресу: Мирзо-Улугбекский район, ул. Хусанбаева, 116.

ЧФ «АСТРА»

Мирабадского района

ЛИКВИДИРУЕТСЯ.

Претензии принимаются в течение месяца со дня опубликования объявления по телефону 77-47-82.

ЧАСТНАЯ ФИРМА «ДИАНА»

Мирабадского района

ЛИКВИДИРУЕТСЯ.

Претензии принимаются в течение месяца со дня опубликования объявления по телефону 76-61-59.

ЧАСТНОЕ ПРЕДПРИЯТИЕ «ПОМРИ»

Мирзо-Улугбекского района

ЛИКВИДИРУЕТСЯ.

Претензии принимаются в течение месяца со дня опубликования объявления по телефону 96-11-77.

УТЕРЯННУЮ ПЕЧАТЬ
СОТ №65 войсковой части 10089 «Огонек»
Кибрайского района
Ташкентской области
СЧИТАТЬ НЕДЕЙСТВИТЕЛЬНОЙ.

Исполнительный аппарат хокима Яккасарайского района выражает глубокое соболезнование заведующему районным отделом народного образования У. А. Мирзаджанову по поводу смерти его матери

МИРЗАДЖАНОВОЙ
Муборак ая.

Главное управление народного образования г. Ташкента, Яккасарайский районный отдел народного образования, коллективы школ, дошкольных и внешкольных учреждений района выражают искреннее соболезнование заведующему районо У. А. Мирзаджанову по поводу смерти его матери

МИРЗАДЖАНОВОЙ
Муборак ая.

ЧАСТНЫЙ БИЗНЕС

ПРОДАЮТСЯ

● дом с садом, хозпостройками, всеми удобствами в р-не Ташморя. Т. 60-20-53.
● сейф для офиса. Т. 93-35-98, 22-07-42 веч.
● паркетошлифов. маш. Т. 91-04-31.
● мет. трубы, полоса, пригодные для теплиц, беседок, текстурный пластик, комплект гипсовой лепки. Т. 62-26-58.
● тел. с опред. номера «Русь-18». Т. 75-89-15, 29-14-61.
● щенки курцхара. Т. 23-40-12.
● мото «Минск», газ. плита, шв. маш., магн. «Вега». Т. 34-92-36.
● метал. уголок, меб. щиты, сервиз «Мадонна». Т. 35-09-36.
● имп. кафель. Т. 43-28-61.
● саженцы роз «Анжелика» (белые) и «Супер» (красные) до 10 тыс. штук. Т. 34-80-04.
● доска н-обр. 40 мм, 6 м и лук реп. Т. 65-25-52, 66-16-58.
● стир. маш. «Айгуль», «Фея» и ванна. Т. 61-15-21.
● кухон. гарн. в упак., «УАЗ-452Д». Т. 91-19-58.
● таллер, Сев. Нидерланды XVIII в. Т. 67-41-36.
● уст-ка по пр-ву сахарной ваты. Т. 78-23-55.
● автокраска «мокрый асфальт», амортизаторы задние «ГАЗ-24», нов., кровельное железо в листах. Т. 34-48-59.
● з/части на авто «Тойота-корона» 1,8 л., 83 г. вып. Т. 61-44-39 с 19.00.
● ориентальные и сиамские котята. Т. 45-34-97.
● холод., БК, металлический шифер. Т. 96-27-07.

КУПЛЮ

● ТВ б/у, можно нераб. Т. 78-58-33.
● холод., ТВ, в/магн., шв. маш. «Чайка», «Веритас», «Подольск», кухон. мебель. Т. 74-95-15.
● ТВ б/у или нераб. Т. 67-60-15.
● холод., БК, ТВ., шв. маш. «Чайка», «Веритас», «Подольск». Т. 75-28-68.
● ТВ б/у или нераб. Т. 35-70-66 с 16 до 20.00.
● цв. ТВ, в/магн., в/плейер. Т. 55-31-36.
● ТВ б/у, можно нераб., кинескоп. Т. 55-17-09, 55-08-05.
● холод., БК, можно неиспр. Т. 96-09-46, 94-08-17.

РАЗНОЕ

● Курсы англ. яз. по методу И. Давыдовой. Т. 56-87-15.
● Изгот. и устан. жел. дверей. Т. 41-19-81.
● Шлифуем паркет. Т. 41-70-30, 41-71-72.
● Устан. и настр. спутник. антенн для приема 24 программ 24 часа в сутки, в т.ч. «Останкино», Россия, TV-6. Т. 34-64-80.
● Прокат нов. свадеб. платьев. Т. 67-02-31, 64-55-80, 22-07-38, 96-30-01.
● Монтаж и продажа спутник. систем всех видов. У нас платят один раз. Т.32-11-47, 32-12-90 веч.
● Аренда квартир в любом р-не. Т.96-13-07.
● Прокат новых свадеб. компл. капстран. Т.21-37-92, 56-60-94.
● Перевозка мебели и п-но с грузчиками. Т. 32-26-52.
● Желез. двери изгот. и устан. с гарант. Т.78-96-57, 78-23-42.
● Рем. любых ТВ, ВМ, магн, проигр., усил. Т.74-23-92, 41-84-31.
● Изгот. в корот. срок метал. двери 4-х видов высокой надежности. Т. 50-05-33, 50-05-36, 90-14-78, 96-58-89.
● Уст-ка спутник. антенн, ПАЛ/СЕКАМ, тел. с определ. номера, ДМВ. Т. 92-05-73, 53-21-13, 21-47-92.
● Поможем снять, сдать квартиру. Т. 96-98-18.
● Для работы на л/авто нужен водитель со стажем работы не менее пяти лет, с дом. тел., проживающий близ Ташгоспединститута или ЦУМа. Т. 56-57-59.
● Производим ремонт холод. и БК на дому. Т. 96-09-46, 94-08-17.
● Устан. спутник. антенн. Качеств. и быстро. Т. 54-80-67.

СТРОИТЕЛЬНОЙ ОРГАНИЗАЦИИ
в Сабир-Рахимовском районе

ТРЕБУЮТСЯ

НА ПОСТОЯННУЮ РАБОТУ:
юрист, инженер-энергетик, начальник проектно-сметного отдела, плановик, садовники, уборщица, прораб-строитель, машинист паровоза.
Отбор работников будет проходить на конкурсной основе.
Зарплата высокая.
Телефон для справок 65-20-90.

Для вас, пенсионеры

ВАМ НУЖНЫ КОНСУЛЬТАЦИЯ И СОВЕТ?

Продолжая добрые традиции, Управление социального обеспечения хокимията города решило организовать приемы пенсионеров в районных отделах социального обеспечения. Приемы по вопросам пенсионного обеспечения и социального обслуживания будут вести руководители и специалисты управления.

В Чиланзарском районе такой прием пройдет 18 апреля с 10 до 13 часов, в Акмал-Икрамовском 19 апреля с 14 до 18 часов. Следующий будет организован в Бектемирском 20 апреля с 10 до 13 часов.

Жители Мирабадского района смогут получить консультации 25 апреля с 14 до 18 часов, Мирзо-Улугбекского — 26 апреля с 10 до 13 часов, Сергелийского — 27 апреля с 10 до 13 часов, Юнусабадского — 21апреля с 10 до 13 часов, Яккасарайского 28 апреля также с 10 до 13 часов.

В мае проконсультироваться по интересующим их вопросам смогут пенсионеры Сабир-Рахимовского — (2 мая с 10 до 13 часов), Хамзинского — (3 мая с 10 до 13 часов), Шайхантаурского (4 мая с 10 до 13 часов).

Следует отметить, что в Акмал-Икрамовском и Мирабадском районных отделах соцобеспечения в приеме примет участие министр социального обеспечения Республики Узбекистан Б. Х. Умурзаков. С 15 часов — в А.-Икрамовском и с 16 часов — в Мирабадском.

Что? Где? Когда?

Бальные танцы всегда модны

Завтра в ресторане «Зеравшан» впервые пройдет программа бальных танцев — коктейль-шоу. Состоится своего рода фестиваль спортивных танцев среди ведущих танцевальных дуэтов Средней Азии и Казахстана.

— Нельзя расти творчески, не обмениваясь опытом, — сказал президент центрального клуба спортивных танцев Ташкента Р. М. Кан. — Я руковожу ансамблем бального танца «Силуэт» Дворца культуры железнодорожников. Сейчас работаю с малышами, но наш ансамбль вырастил не одну танцевальную пару.

— Рудольф Михайлович, бесспорно, спортивные танцы модны и достойны показа, об этом говорит и тот факт, что Международный олимпийский комитет включил их в программу игр...

— Вы правы. Все мы знаем, что такое мода, и вместе с тем она волнует человечество уже не одно столетие. Так и танцы. Ведь к ним еще нужно немало. Танцевальная пара должна быть безупречно одета, причесана и т.д. Фестиваль покажет, что у нас есть, чему поучиться друг у друга, ведь вариться в собственном соку трудно.

— К тому же это и популяризация бального танца?

— Безусловно. Ведь у многих неправильное представление о бальных танцах. Они так же красивы, как и хорошая песня. Это замечательный элитарный вид и спорта, и искусства.

И фестиваль предоставит возможность не только показа программ, а даст возможность нового сотрудничества с другими творческими коллективами современного бального танца, эстрадного балета.

В качестве почетных гостей в фестивале примут участие знаменитый коллектив «Ялла», любимый певец Мансур Ташматов, приедут танцоры из других городов.

— И все-таки для чего проводится фестиваль?

— На фестиваль приглашены ташкентцы, представители ведущих фирм, посольств, находящихся в столице республики. Просто хочется представить танцевальный мир Ташкента, чаще проводить, например, рейтинговые турниры, другие мероприятия.

Говорят, что мода хорошо влияет на нравы, а танцы — составная часть моды.

Э. АДАЙКИНА.

Цирковое представление на улице.

Фото Р. Альбекова.

Футбол

«Трактор» — тоже заводской цех

Единственная заводская футбольная команда высшей лиги республики — «Трактор» — на равных правах входит в структуру Ташкентского тракторного завода, как и любое другое подразделение. Эту мысль постоянно подчеркивает во время своих встреч со спортсменами генеральный директор объединения Ш. А. Алимов. Такое отношение поднимает престиж коллектива, помогает поддерживать высокий боевой дух, настойчивее стремиться к победам.

Несмотря на определенные трудности, которые пока имеются (пока — потому что ожидаются перемены к лучшему), ТТЗ находит силы и возможности оказывать реальную помощь игрокам и тренерам, сплотить тех, кто болеет за любимую команду. Так, на встрече «Трактора» с ташкентским «Пахтакором» на стадионе хозяев побывало более трехсот любителей футбола из числа заводчан. Они получили билеты и доставлены к месту поединка и обратно шестью бесплатными автобусами. Выезжали тракторостроители и в Самарканд — на матч команды с местным «Динамо». И как истово они болели! «Трактор» выиграл у грозных пахтакоровцев (I:0). Динамовцам тогда проиграли (I:2), но не по вине самих футболистов «Трактора».

А перед первой встречей на своем поле руководитель предприятия принял весь коллектив «Трактора». Ш. А. Алимов рассказал, какую помощь оказывает завод команде. Находится в пути к Ташкенту футбольное снаряжение итальянского производства. В полное распоряжение футболистов передается только что закупленный новенький комфортабельный «Икарус», уже подарен «рафик». Переоборудуются стадион, трибуны, подсобные помещения.

Отныне спортсменов будет обслуживать собственный буфет. Такова действенная, эффективная забота многотысячного трудового коллектива ТТЗ о спорте и, в частности, о футболе!

Ну а теперь о том, что происходило на стадионе спорткомплекса «Трактор» в субботу, 8 апреля. В этот день заводская команда проводила матч с АСК из Термеза.

Администрация, профсоюзная, молодежная и другие общественные организации подготовили впечатляющий праздник. Перед зрителями выступали самбисты и гимнасты, картингисты и спортсмены других «специальностей», участники художественной самодеятельности, профессиональные артисты, играл духовой оркестр.

Затем началась встреча. Она была нелегкой. Первым отличился «Трактор» — на шестой минуте гол забил О. Тюлькин. Но армейцы не собирались сдаваться. Особенно удавались им стремительные, осмысленные контратаки с передачами мяча в одно касание. В одной из таких контратак Р. Аскаров на восемнадцатой минуте сравнял счет.

И вот тут-то «Трактор» проявил характер. В обоюдоострой игре он чаще атаковал, и, наконец, А. Ложков на 67 минуте пушечным ударом со штрафного буквально вколотил мяч в ворота.

Старший тренер «Трактора» В. Леткин оценил игру так:

— Ребята уж очень хотели первую встречу на своем поле выиграть, и это, очевидно, сослужило им плохую службу, но, хоть и с трудом, а задачу свою они выполнили.

И. АЛИМОВ,
редактор многотиражной газеты «Тракторсоз» — «Тракторостроитель».

Главный редактор Э. М. ЭРНАЗАРОВ.

TV АПРЕЛЬ

ПОНЕДЕЛЬНИК, 17

УзТВ I

17.55 Программа передач.
18.00 «Бугун». Информационный выпуск.
18.10 Мультфильм.
18.20 «Навруз чечаклари».
18.45 «Реформа и ответственность».
19.15 Футбольное обозрение.
19.25 Реклама.
19.30 «Узбекистон» (рус.).
19.50 Реклама.
19.55 «Шаҳар бедарвоза эмас...»
20.40 Вечерняя сказка.
20.55 Реклама.
21.00 «Узбекистон».
21.25 Реклама.
21.30 Рассказы о Японии. «Будущее начинается с детства...»
22.00 По просьбам телезрителей. Шукур Халмирзаев. «Қадимда булган экан». Видеофильм.
23.15—23.40 «Узбекистон».

УзТВ II

Студия «Тошкент» представляет:
18.30 Для детей. «Кузмунчоқ».
19.00 Беседа врача.
19.45 «Щедрость дехканина».
20.15 «5+1».
20.45—22.15 Футбол. Чемпионат Узбекистана. «Нефтчи» — МХСК.

УзТВ III

МЕЖДУНАРОДНЫЙ ТЕЛЕКАНАЛ
17.10—18.40 Турецкое телевидение.
*
18.40 «Мультткарусель».
18.55 Студия «Ёшлик». «Онамнинг угитлари».
*
«ОМАД» представляет:
19.25 «Совга».
19.55 «4/8». Музыкальная передача.
20.15 Всемирная география.
21.05 Реклама.
21.10 Видео — «О».
22.50 Реклама.
22.55 «Курьер».
23.15 «...и о погоде».
23.25 «Постфактум».
23.35—23.55 Всемирные новости «Эй-Би-Си».

ТЕЛЕКАНАЛ «ОСТАНКИНО»
18.00 «Час пик».
18.20 «Дикая Роза». Телесериал (Мексика).
19.00 «Мы». Авторская программа В. Познера.
19.40 Спокойной ночи, малыши!
20.00 «Время».
20.40 Встреча с А. И. Солженицыным.
21.00 «Мастер и Маргарита». Телесериал. 4-я серия. 2-я часть.

ВТОРНИК, 18

УзТВ I

6.00—8.00 «Ассалом, Узбекистон!»
*
8.00 «Три тополя на Плющихе». Художественный фильм.
9.30 Студия «Ёшлик». «Тафаккур».
10.00 Немецкий язык.
10.30 Учебная программа. География.
11.00 Мелодии дутара и танбура.
11.30 Учебная программа. Литература.
12.00—13.30 «Год надежд». Видеоканал.
***
17.55 Программа передач.
18.00 «Бугун». Информационный выпуск.
18.10 Студия «Кичкинтой». «Доно бобо даврасида».
18.40 «Илҳом». Телеклуб.
19.25 Реклама.
19.30 «Узбекистон» (рус.).
19.50 Реклама.
19.55 «Юрт ҳақида қушиқ». Публицистическая передача.
20.40 Вечерняя сказка.
20.55 Реклама.
21.00 «Узбекистон».
21.25 Реклама.
21.30 «Трибуна миллионов».
22.15 «Эъзоздаги қушиқлар». Музыкальная программа.
23.00—23.25 «Узбекистон».

УзТВ II

«ОМАД» представляет:
18.30 «Мультфейерверк».
18.55 «Зоопарки мира».
19.15 Новости.
19.20 «Приватизация: шаг за шагом».
19.40 Музыка от «Эм-Ти-Ви»+Реклама.
20.05 Видеогид.
20.25 «Теле-ателье-шоу».
20.35 Музыка от «Эм-Ти-Ви»+Реклама.
21.15 «Кинооко».
22.55—23.15 Всемирные новости «Эй-Би-Си».

УзТВ III

МЕЖДУНАРОДНЫЙ ТЕЛЕКАНАЛ
17.10—18.40 Турецкое телевидение.
*
18.40 «Мультткарусель».
18.55 «Прямой провод».
19.35 Студия «Ёшлик». «Ёшлик оқшоми».
20.20 Программа телекомпании «Дурдаршн».
21.20 Новости телекомпании «Уорлднет».
21.40 «Маданиятимиз дурдоналари».
22.20 Новости «Би-Би-Си».
22.30—23.10 «Спорт-тайм».

ТЕЛЕКАНАЛ «ОСТАНКИНО»
5.00—8.00 «Телеутро».
***
18.00 «Час пик».
18.20 «Дикая Роза». Телесериал.
19.00 «Тема».
19.40 Спокойной ночи, малыши!
20.00 «Время».
20.40 «Из первых рук».
20.55—23.50 К 50-летию Победы. «Зову живых...» Художественный фильм «Молодые львы» (США, 1958 г.).

СРЕДА, 19

УзТВ I

6.00—8.00 «Ассалом, Узбекистон!»
*
8.00 «Синяя птица». Художественный фильм.
9.35 «Алифбо сабоқлари».
10.05 «Узбекистон — гуллаган боғ». Телефильм.
10.30 Учебная программа. Математика.
11.00 «Кашф этилаётган имкониятлар».
11.30 Учебная программа. Общая биология.
12.00—13.30 Видеоканал «Ёшлик».
***
17.55 Программа передач.
18.00 «Бугун». Информационный выпуск.
18.10 Для юношества. «Искры надежды».
18.45 Спортивные новости.
18.55 «Перекресток».
19.25 Реклама.
19.30 «Узбекистон» (рус.).
19.50 Реклама.
19.55 «Память». Насибулла Хабибуллаев.
20.20 «Лицом к лицу».
20.40 Вечерняя сказка.
20.55 Реклама.
21.00 «Узбекистон».
21.25 Реклама.
21.30 Программы областных студий на УзТВ. На экране — Сурхандарьинская область.
22.10 «Золотое наследие». Народный артист Узбекистана Махмуджон Гафуров.
23.00—23.25 «Узбекистон».

УзТВ II

Студия «Тошкент» представляет:
18.30 Фильм—детям. «Мальчишки мечтают о море».
19.00 «Белая тень».
19.30 К 50-летию Великой Победы. «Ты помнишь, товарищ...»
19.45 «Внимание: репетиция».
20.25 «Если хочешь быть красивым...»
20.45 «Добрый вечер, Ташкент!»
21.45—23.05 «Кинематограф».

УзТВ III

МЕЖДУНАРОДНЫЙ ТЕЛЕКАНАЛ
17.10—18.40 Турецкое телевидение.
*
18.40 «Мультткарусель».
18.55 «Булоқлар кўз очганда».
19.10 «Взглядом кинооператора».
19.25 «Санта-Барбара». Телевизионный художественный фильм.
*
«ОМАД» представляет:
20.15—23.15 «СПОРТ-КОНТИНЕНТ».

ТЕЛЕКАНАЛ «ОСТАНКИНО»
5.00—8.00 «Телеутро».
***
18.00 «Час пик».
18.20 «Дикая Роза». Телесериал.
19.00 «В поисках утраченного». Я. Жеймо.
19.40 Спокойной ночи, малыши!
20.00 «Время».
20.45—21.20 «Золотой шлягер».

ЧЕТВЕРГ, 20

УзТВ I

6.00—8.00 «Ассалом, Узбекистон!»
*
8.00 «Восхождение на Фудзияму». Художественный фильм.
10.05 «Знаете ли вы право?»
10.30 Учебная программа.
11.00 Английский язык.
11.30 Экран врача.
12.00 Концерт узбекской музыки.
12.30—14.00 Видеоканал «Маърифат» («Просветительство»).
***
17.55 Программа передач.
18.00 «Бугун». Информационный выпуск.
18.10 Мультфильм.
18.20 «Незабываемые строки». Братья Шермухамедовы.
18.55 «Гиёҳвандлик — умрнинг заволи».
19.25 Реклама.
19.30 «Узбекистон» (рус.).
19.50 Реклама.
19.55 «Турон тулпорлари». Спортивная передача.
20.10 Концерт оркестра народных инструментов Узгостелерадиокомпании им. Дони Закирова.
20.40 Вечерняя сказка.
20.55 Реклама.
21.00 «Узбекистон».
21.25 Реклама.
21.30 «Письма — зеркало души».
22.00 «Человек-невидимка». Художественный фильм.
23.25—23.50 «Узбекистон».

УзТВ II

«ОМАД» представляет:
18.30 «Омад» тақвими».
18.35 «Кунгил».
18.40 «Жозиба».
19.00 «Бир шингил ҳангома».
19.10 «Ишингиз бароридан келсин!»
19.25 «Муҳаббатга ошно қалблар».
19.45 «Теле-ателье-шоу».
19.55 Видеоновости.
20.20 Новости.
20.25 Музыка от «Эм-Ти-Ви»+Реклама.
21.10 «Кинооко».
22.50—23.10 Всемирные новости «Эй-Би-Си».

УзТВ III

МЕЖДУНАРОДНЫЙ ТЕЛЕКАНАЛ
17.10—18.40 Турецкое телевидение.
*
18.40 «Мультткарусель».
18.55 «Мозийдан ёғдулар».
19.25 «Санта-Барбара». Телевизионный художественный фильм.
20.15 Футбол. Лига чемпионов. Полуфинал. «Милан» (Италия) — «Пари Сен-Жермен» (Франция). Передача из Италии.
21.45 Новости телекомпании «Уорлднет».
22.05—23.05 Программа телекомпании «Дурдаршн».

ТЕЛЕКАНАЛ «ОСТАНКИНО»
5.00—8.00 «Телеутро».
***
18.00 «Час пик».
18.20 «Дикая Роза». Телесериал. Заключительная серия.
19.00 «Фабрика грез».
19.40 Спокойной ночи, малыши!
20.00 «Время».
20.40 «Москва. Кремль».
21.05 Век кино. «Призрак едет на Запад». Художественный фильм (Великобритания, 1936 г.).
22.30 «Версии».
22.40—23.15 Футбол. Лига чемпионов. Полуфинал. «Аякс» (Голландия) — «Бавария» (Мюнхен). Передача из Голландии.

ПЯТНИЦА, 21

УзТВ I

6.00 — 8.00 «Ассалом, Узбекистон!»
*
8.00 К 50-летию Великой Победы. «Шел четвертый год войны». Художественный фильм.
9.25 Немецкий язык.
9.55 Студия «Ёшлик». «Бир улкаки...»
10.30 Учебная программа. Основы государства и права.
11.00 «За здоровое поколение».
11.20 «Олтиариқ наволари». Концерт.
12.00 «Қирқ ҳунар ҳам оз».
12.40 «Ҳаракатда баракат».
13.10 — 13.50 «Детская гостиная».
* * *
17.55 Программа передач.
18.00 «Бугун». Информационный выпуск.
18.10 «Образование и реформа».
18.45 К 50-летию Великой Победы. «Ой бориб, омон қайтганлар». Литературная передача.
19.25 Реклама.
19.30 «Узбекистон» (рус.).
19.50 Реклама.
19.55 «Жонли тил» («Живой язык»).
20.40 Вечерняя сказка.
20.55 Реклама.
21.00 «Узбекистон».
21.25 Реклама.
21.30 «Наша цель — демократия».
22.00 «Взгляд».
22.45 «Золотое наследие». Народные хофизы Узбекистана Джурахон Султанов, Маъмурджан Узаков.
23.25 — 23.50 «Узбекистон».

УзТВ II

Студия «Тошкент» представляет:
18.30 «Играют молодые музыканты».
19.00 «Хозяйке на заметку». Полезные советы.
19.25 «Профсоюзы и социальная защита».
20.05 «Горячая линия».
21.05 На волне «02».
21.30 — 22.20 Студия «Ёшлик». «Ким топди?»

УзТВ III

МЕЖДУНАРОДНЫЙ ТЕЛЕКАНАЛ
17.10 — 18.40 Турецкое телевидение.
*
18.40 «Мультткарусель».
*
18.55 «Школа предпринимательства».
19.25 «Санта-Барбара». Телевизионный художественный фильм.
*
«ОМАД» представляет:
20.15 «Панорама».
20.45 «Кимга қанақа?»
21.25 Реклама.
21.30 «Даракчи».
21.40 Реклама.
21.45 — 23.25 Видео — «О».

ТЕЛЕКАНАЛ «ОСТАНКИНО»
5.00 — 8.00 «Телеутро».
* * *
17.55 «Бомонд».
18.15 Премьера телесериала «Аляска КИД». 1-я серия — «Золотая лихорадка». По мотивам рассказов Дж. Лондона.
18.55 «Поле чудес».
19.40 Спокойной ночи, малыши!
20.00 «Время».
20.45 — 21.40 «Дело Сен-Романа». Премьера телесериала. 1-я серия (Франция, 1988 г.).

СУББОТА, 22

УзТВ I

6.00 — 8.00 «Ассалом, Узбекистон!»
*
8.00 «Егорка». Художественный фильм.
9.05 К 50-летию Великой Победы. «Ғаним даҳиқалар». Литературная передача.
9.55 «Шедевры мировой музыки».
10.25 К 50-летию Великой Победы. «Олам тинч — мен тинч». Кинопередача.
11.00 Заключительный концерт телевизионного фестиваля семейных ансамблей.
12.00 — 14.00 Видеоканал «Тимсол».
* * *
17.55 Программа передач.
18.00 Мультфильм.
18.20 «Сирли сандиқ». Телеигра.
19.15 Спортивные новости.
19.25 Реклама.
19.30 «Узбекистон» (рус.).
19.50 Реклама.
19.55 «Семья».
20.30 «Новости Узбекистана» (на англ. яз.).
20.40 Вечерняя сказка.
20.55 Реклама.
21.00 «Узбекистон».
21.25 Реклама.
21.30 Народный артист Узбекистана и Каракалпакстана Хайрулла Лутфуллаев. Новая концертная программа.
22.25 Студия «Ёшлик». «Гап йўқ» («Нет слов»).
23.30 «Новости Узбекистана» (на англ. яз.).
23.40 «Тунги ёғду». Вечерняя кинопрограмма.

УзТВ II

«ОМАД» представляет:
9.00 «Мультфейерверк».
9.25 «Зоопарки мира».
9.45 Новости.
9.50 «Приватизация: шаг за шагом».
10.10 Музыка от «Эм-Ти-Ви»+Реклама.
10.35 Видеогид.
10.55 «Теле-ателье-шоу».
11.05 Музыка от «Эм-Ти-Ви»+Реклама.
11.45 «Кинооко».
13.25 Всемирные новости «Эй-Би-Си».
13.45 — 18.30 «СПОРТ-КОНТИНЕНТ».
*
Студия «Тошкент» представляет:
18.30 Для детей. «Улыбка».
19.10 «Маънавий камолот» («Духовная зрелость»).
19.30 «Песни и судьбы солдатские».
20.30 — 22.10 «Кинематограф».

УзТВ III

МЕЖДУНАРОДНЫЙ ТЕЛЕКАНАЛ
10.00 «Умид» (на уйгурском языке).
10.40 Поет солистка уйгурского ансамбля Узгосфилармонии им. Кари-Якубова Маданият Хошимова.
11.05 — 11.25 «Подиум».
* * *
17.10 — 18.40 Турецкое телевидение.
*
18.40 «Мультткарусель».
*
18.55 Студия «Ёшлик». «В мире чудес».
19.25 «Интердиалог».
20.05 Открытия и изобретения.
20.45 «Хроника событий в мире».
21.10 «Единомышленники».
21.50 Новости «Би-Би-Си».
22.00 «Такой разнообразный мир».
22.20 — 22.30 Новости «Си-Эн-Эн».

ТЕЛЕКАНАЛ «ОСТАНКИНО»
17.20 «Смехопанорама». Ведущий Е. Петросян.
18.05 «Обман». Художественный фильм. Премьера (Франция). 1-я серия.
19.40 Спокойной ночи, малыши!
20.00 «Время».
20.45 — 21.40 «Дело Сен-Романа». Телесериал. 2-я серия.

ВОСКРЕСЕНЬЕ, 23

УзТВ I

6.00 — 8.00 «Ассалом, Узбекистон!»
*
8.00 «Веселые старты».
9.00 «Ералаш». Сатирический киножурнал.
9.10 «Цирк! Цирк! Цирк!»
10.00 Студия «Ёшлик». «Родине служу».
11.00 «Компьютер-шоу».
11.45 Из почты программы «Оталар сузи — ақлнинг кўзи».
12.45 — 14.15 Хайдар Мухаммад. «Хотинлар гапидан чиққан ҳангома». Спектакль Узбекского государственного академического театра драмы им. Хамзы.
* * *
17.55 Программа передач.
18.00 Мультфильм.
18.15 Для школьников. «Песня-песенка».
19.05 «Ойнаи жаҳонда».
19.25 Реклама.
19.30 «День за днем» (рус.).
20.00 Реклама.
20.05 «Штрихи к портрету». Народный артист Узбекистана Обид Юнусов.
20.55 Реклама.
21.00 «Ҳафтанома».
21.30 Реклама.
21.35 «В воскресенье вечером». Концерт-отдых.
22.25 Футбол. Чемпионат Узбекистана. МХСК — «Нурафшон».
23.55 — 00.25 «Ҳафтанома».

УзТВ II

«ОМАД» представляет:
10.00 «Омад» тақвими».
10.05 «Кунгил».
10.10 «Жозиба».
10.30 «Бир шингил ҳангома».
10.40 «Ишингиз бароридан келсин».
10.55 «Муҳаббатга ошно қалблар».
11.15 «Теле-ателье-шоу».
11.25 Видеоновости.
11.50 Новости.
11.55 Музыка от «Эм-Ти-Ви»+Реклама.
12.40 «Кинооко».
14.20 — 14.40 Всемирные новости «Эй-Би-Си».
* * *
17.00 «Совга» («Сюрприз»).
17.30 «4/8». Музыкальная программа.
17.50 Всемирная география.
18.40 Реклама.
18.45 Видео — «О».
20.25 Реклама.
20.30 «Курьер».
20.50 «...и о погоде».
21.00 «Постфактум».
21.10 Всемирные новости «Эй-Би-Си».
21.30 «Компьютер-Азия».
22.00 «Панорама».
22.30 Реклама.
22.35 «Даракчи».
22.45 Реклама.
22.50 — 00.30 Видео — «О».

УзТВ III

МЕЖДУНАРОДНЫЙ ТЕЛЕКАНАЛ
9.00 Мультфильм.
9.40 «Живая планета».
10.00 «Джентльмен-шоу».
10.15 «Кинематограф».
11.55 — 12.05 «Новости Узбекистана» (на англ. яз.).
* * *
17.10 — 18.40 Турецкое телевидение.
*
18.40 «Хроника событий в мире».
19.05 Программа телекомпании «Дурдаршн».
20.05 Новости «Би-Би-Си».
20.15 «Светлый праздник Воскресенья».
20.45 «Такой разнообразный мир».
21.05 — 21.15 Новости «Си-Эн-Эн».

ТЕЛЕКАНАЛ «ОСТАНКИНО»
18.05 «Серебряный шар». Л. Сухаревская. Ведущий В. Вульф.
18.50 «Один на один».
19.15 «Обман». Художественный фильм. 2-я серия.
21.00 «Воскресенье». Информационно-публицистическая программа.
21.45 — 22.40 «Дело Сен-Романа». Премьера телесериала. 3-я серия.

ПРОГРАММА КАЗАХСКОГО ТЕЛЕВИДЕНИЯ

Показывает Алматы (по 40-дециметровому каналу)

ЕЖЕДНЕВНО:

6.00 «Азан».
6.05 «Хабар». Информационная программа (кроме субботы и воскресенья).
16.00 «Хабар». Информационная программа.
17.00 Новости Алматы и области (кроме субботы и воскресенья).
18.45 «Балбобек».
19.00 «Хабар». Информационная программа.

ПОНЕДЕЛЬНИК, 17 апреля

С 6.00 ДО 16.00 ПРОФИЛАКТИЧЕСКИЕ РАБОТЫ НА ЛИНИИ

16.20 «Мы — народ Казахстана». Телефильм. 16.35 «Гутен абенд!» Передача немецкой редакции. 18.00 Концерт казахской музыки. 19.50 «5 минут с Народным банком». 20.00 Южный Казахстан: перед референдумом. 20.25 Великому Абаю — 150 лет. 21.05 Любителям мелодрамы. «Позднее свидание».

ВТОРНИК, 18 апреля

6.45 «Обратной дороги нет». Худ. фильм. 1-я серия. 8.30 «Экология и мы». «Вечная, зовущая природа». Док. фильм. 11.00 «Мы — народ Казахстана» Телефильм. 12.10 «Сталинград». Худ. фильм. 1-я серия («Мосфильм» — США).

* * *

18.00 «Человек и закон». 18.15 Танцы народов Казахстана в исполнении детского ансамбля «Ак маржан». 19.50 «5 минут с Народным банком». 20.00 Референдум: выбор народа. 20.15 «Площадь Республики, 4». 20.55 «Абай». Телеальманах. 21.25 «Девица Розмари». Худ. фильм (Германия).

СРЕДА, 19 апреля

6.45 «Обратной дороги нет». Худ. фильм. 2-я серия. 8.30 «Вместе с вами». 11.00 Мультфильм. 11.15 Концерт-отдых. 11.35 «Сталинград». Худ. фильм. 2-я серия. 12.05 «Мы — народ Казахстана». Телефильм.

* * *

16.00 «Наш край — Мангыстау». 16.40 «Человек и закон». 18.00 «Победе — полвека». Телерадиофестиваль. 19.50 «5 минут с Народным банком». 20.00 «Чрезвычайная студия». 21.00 «Мы — народ Казахстана». 21.45 Чемпионат Республики Казахстан по футболу. «Кайрат» — «Восток».

ЧЕТВЕРГ, 20 апреля

6.50 «Обратной дороги нет». Худ. фильм. 3-я серия. 8.35 «Три Татьяны и Надежды». Телефильм. 11.15 «Мы — народ Казахстана». Татарские песни в исполнении Галибы Сайбулатовой. 12.00 «Забавы молодых». Худ. фильм. 13.20 «Узоров вечный свет». Телефильм.

* * *

16.20 «История американского бизнеса». Передача 7-я. 16.50 «Человек и закон». 18.00 «Центр ночного города». 18.35 «Мы — народ Казахстана». 19.50 «5 минут с Народным банком». 19.55 «Площадь Республики, 4». 20.40 «Человек и закон». 21.40 «Мы — народ Казахстана». О референдуме.

ПЯТНИЦА, 21 апреля

6.45 «Свекровь». Худ. фильм. 8.40 «Мы — народ Казахстана». Телефильм. 11.15 Концерт-отдых. 11.35 «Свой среди чужих, чужой среди своих». Худ. фильм.

* * *

18.00 «Суд идет». 18.20 Вечерние мелодии. 18.35 «Мы — народ Казахстана». 19.50 «5 минут с Народным банком». 20.00 Референдум: выбор народа. 20.15 Творческий вечер Туманбая Молдагалиева. 21.55 «Мы — народ Казахстана». «Факел Юрия Домбровского». Телефильм.

СУББОТА, 22 апреля

6.10 Фильм — детям. «Вы Петьку не видели?» Худ. фильм. 8.45 Фильм-концерт. 10.00 «Мы — народ Казахстана». «Джунгарская свадьба». Телефильм. 10.20 «Маленькие звезды». Концерт. 11.05 Телегалерея. 11.40 «Мы учимся петь». 12.00 Новости Алматы и области. 13.00 «Судьба». Худ. фильм. 1 и 2-я серии. 15.20 «У опасной черты». 16.20 «Победе — полвека». Телерадиофестиваль. 17.25 «Гутен абенд!» Передача немецкой редакции. 18.15 Вечерние мелодии. 18.35 «Мы — народ Казахстана». Художница Фатима Тарази. 19.50 «5 минут с Народным банком». 19.55 «Мы — народ Казахстана». 20.00 Референдум: выбор народа. 21.10 Фильм - воспоминание. «Сорок первый».

ВОСКРЕСЕНЬЕ, 23 апреля

6.10 «Песня солнца». Детский концерт. 6.40 Мультфильм. 6.55 «В мире сказок и приключений». «Сказка про влюбленного маляра». 8.10 «Мы — народ Казахстана». «Приглашаем на лагман». Телефильм. 8.30 «Айналайын». Тележурнал для детей. 9.10 «Музей звуков». 9.30 «Маленькие звезды». Концерт. 10.20 «Мы — народ Казахстана». 10.50 «Вы в кадре». 12.00 Новости Алматы и области. 13.05 Телефильм. 14.05 Музыка народов Казахстана. 14.35 «Успех». О референдуме. 15.20 К 50-летию Великой Победы. Видеофильм. 16.20 «Первая роза». Телефильм. 16.50 «Учимся играть на домбре». 17.20 «Каре сарам». Передача корейской редакции. 17.50 Писатели о референдуме Казахстана. 18.10 «Человек и закон». 19.50 «5 минут с Народным банком». 19.55 Анонс недельной телепрограммы. 20.05 «Государство и личность». Премьера публицистического видеофильма. 21.05 Чемпионат Республики Казахстан по футболу. «Кайрат» — «Елим-ай».

Вечерний Ташкент
Учредитель — хокимият г. Ташкента
Газета зарегистрирована в Госкомпечати Республики Узбекистан. Регистрационный № 10
Адрес редакции: 700000, г. Ташкент, ГСП, ул. Матбуотчилар, 32.
Телефоны: отдел писем ~ 33-29-70; Отдел рекламы и объявлений ~ 56-54-68, 32-56-66.
Ответственность за достоверность сведений в рекламе и объявлениях несет рекламодатель.
По вопросам доставки обращаться в почтовые отделения по месту жительства или в отдел эксплуатации ГСП "Тошкент почтаси" по телефону 33-74-05
Способ печати ~ офсетный. Формат ~ А-2. Объем ~ 2 п. л. Индекс ~ 64691.
Типография издательско-полиграфического концерна «Шарк». Адрес предприятия: ул. Буюк Турон, 41.
Заказ. Г- 0149 Выходит по понедельникам, средам, пятницам.
Газета набрана и сверстана на компьютере IBM.
123456