Общественно-политическая городская газета

Вечерний Ташкент

Газета выходит с 1 июля 1966 года

№ 44 (8.628) ◆ Понедельник, 17 апреля 1995 года ◆ Цена свободная

ЧИМКЕНТСКАЯ ВСТРЕЧА ПРЕЗИДЕНТОВ

Добрососедские отношения дружбы и сотрудничества народов, проживающих на древней земле Турана, уходят корнями в далекое прошлое. Центральноазиатские республики, обретшие национальную независимость, неуклонно следуют этим традициям, твердо идут по пути взаимного согласия и интеграции.

Встреча на высшем уровне глав трех центральноазиатских государств, состоявшаяся 14 апреля в южноказахстанском городе Чимкенте, стала еще одним решительным шагом на этом пути упрочения братства и сотрудничества. Во встрече приняли участие Президент Республики Узбекистан Ислам Каримов, Президент Республики Казахстан Нурсултан Назарбаев и Президент Кыргызской Республики Аскар Акаев.

Переговоры руководителей государств состоялись в чимкентском Дворце металлургов. Президенты отметили, что у народов Центральной Азии, имеющих общую историю и единое будущее, учитывая их историческую, географическую и культурную близость, продолжается закономерный процесс добровольного сближения, в основе которого лежит многовековое добрососедство. Подчеркнув, что каждое из государств региона последовательно укрепляет государственную и политическую независимость, они отметили в то же время необходимость глубокой экономической интеграции.

По результатам переговоров состоялось подписание документов. Главы государств подписали постановление Межгосударственного совета Республики Казахстан, Республики Кыргызстан и Республики Узбекистан, а также Коммюнике о встрече президентов трех республик.

В заключение встречи Ислам Каримов, Нурсултан Назарбаев, Аскар Акаев ответили на вопросы журналистов. В частности, глава нашего государства, отвечая на просьбу выразить свое отношение к предстоящему 29 апреля референдуму в Казахстане, сказал:

— Мы высоко оцениваем обстановку мира и спокойствия, в которой живет сегодня народ братского Казахстана, переживающего ныне, как все государства СНГ, трудности переходного периода. Конечно, окончательное слово — за народом соседнего государства, во внутренние дела которого мы не собираемся вмешиваться, но уверены, что все представители всех национальностей, проживающих в Казахстане, с единодушием и объективностью выскажутся за политику, проводимую Президентом этой страны Нурсултаном Назарбаевым.

Известно, что Чимкент является крупным промышленным центром Казахстана. Руководители трех братских стран побывали в Чимкентском производственном объединении кузнечно-прессового оборудования, осмотрели цехи, где производится столь необходимое для народного хозяйства оборудование, а также побывали в цехах, производящих товары народного потребления, беседовали с рабочими. Президенты побывали на предприятии, где налажена сборка автобусов, ознакомились с производством, с планами чимкентских машиностроителей, перспективами их сотрудничества с партнерами из других стран.

Президента нашей страны сопровождали в этой поездке первый заместитель премьер-министра республики И. Джурабеков, государственный советник Президента Б. Гуломов, министр иностранных дел А. Комилов, другие официальные лица.

В тот же день Ислам Каримов возвратился в Ташкент. В аэропорту Президента встречали Председатель Олий Мажлиса республики Э. Халилов, премьер-министр А. Муталов, государственный советник Президента Т. Алимов, хоким города Ташкента К. Туляганов, другие официальные лица.

Гулом МИРЗО,
спец. корр. УзА.
Фото Р. ЗУФАРОВА.

КОММЮНИКЕ

О ВСТРЕЧЕ ГЛАВ ГОСУДАРСТВ КАЗАХСТАНА, КЫРГЫЗСТАНА И УЗБЕКИСТАНА

14 апреля 1995 года в г. Чимкенте состоялась рабочая встреча глав трех центральноазиатских государств — Президента Республики Казахстан Н. А. Назарбаева, Президента Кыргызской Республики А. А. Акаева и Президента Республики Узбекистан И. А. Каримова.

Главы государств обменялись мнениями по ряду вопросов, связанных с обстановкой в Центральноазиатском регионе и отношениями между тремя странами.

Переговоры президентов вновь подтвердили единство позиций этих государств по дальнейшему развитию взаимовыгодных отношений. В ходе встречи были определены конкретные подходы, призванные полнее задействовать имеющийся потенциал сотрудничества трех стран, ускорить процесс интеграции центральноазиатских государств.

Президенты Казахстана, Кыргызстана и Узбекистана рассмотрели ключевые аспекты процесса реализации Договора о создании единого экономического пространства.

Были высказаны конкретные рекомендации по дальнейшему углублению сотрудничества в рамках договора.

Подробно рассмотрена и одобрена программа экономической интеграции между Республикой Казахстан, Кыргызской Республикой и Республикой Узбекистан до 2000 года, заслушана информация исполнительного комитета Межгосударственного совета Республики Казахстан, Кыргызской Республики и Республики Узбекистан и Центральноазиатского банка сотрудничества и развития.

Президенты Кыргызстана и Узбекистана подчеркнули свою приверженность созданию единого таможенного пространства и заявляют о своей готовности присоединиться к таможенному союзу между Российской Федерацией, Республикой Беларусь и Республикой Казахстан, что явится новым свидетельством стремления центральноазиатских государств к укреплению интеграционных процессов.

Главы государств в широком историческом контексте обсудили политические процессы, происходящие в своих странах.

Президент Кыргызстана А. Акаев и Президент Узбекистана И. Каримов считают, что в сложившихся общественно-политических условиях решение о проведении референдума о продлении срока полномочий Президента Н. Назарбаева является наиболее оптимальным и послужит обеспечению социальной стабильности, последовательному и динамичному проведению экономических преобразований во имя благополучия и процветания народа Казахстана.

Встреча глав государств вновь подтвердила необходимость продолжения диалога руководителей трех стран, перспективность углубления взаимодействия Казахстана, Кыргызстана и Узбекистана в контексте интеграционных процессов Содружества Независимых Государств.

Руководители Казахстана, Кыргызстана и Узбекистана, проанализировав развитие процессов в экономической, политической, гуманитарной сфере в регионе, констатировали, что в настоящее время созданы определенная правовая база и политические предпосылки для формирования Ассоциации центральноазиатских государств.

В целях обеспечения стабильности в регионе главы трех государств считают целесообразным создание объединенного батальона миротворческих сил под эгидой ООН и с удовлетворением отметили, что эта инициатива находит поддержку генерального секретаря ООН Бутроса Гали.

Они поручили руководителям правительств и министерствам обороны внести конкретные предложения по его формированию.

Президенты Казахстана, Кыргызстана и Узбекистана решили поддержать и предпринять необходимые усилия на международной арене по продвижению казахстанской инициативы по созыву совещания по взаимодействию и мерам доверия в Азии и инициативы Узбекистана о создании в г. Ташкенте постоянно действующего семинара ООН по проблемам безопасности и сотрудничества в Центральной Азии.

Стороны выразили намерения и в дальнейшем проводить активную политику в рамках СНГ, содействовать укреплению Содружества в целях сохранения стабильности в регионе, достижения взаимопонимания и дальнейшего развития международного сотрудничества.

город Чимкент
14 апреля 1995 года.

ЗАЯВЛЕНИЕ

глав государств Казахстана, Кыргызстана и Узбекистана по Таджикистану

В ходе состоявшейся 14 апреля 1995 года в г. Чимкенте рабочей встречи президенты Н. Назарбаев, А. Акаев и И. Каримов обменялись мнениями относительно ситуации, складывающейся в Таджикистане и на таджикско-афганской границе.

Участники встречи осудили предпринятые вооруженными формированиями оппозиции 7 апреля с. г. акции, повлекшие за собой человеческие жертвы, и выразили глубокое соболезнование семьям погибших российских, казахстанских и таджикских пограничников.

Главы государств, поддерживая ранее принятые в рамках СНГ решения по урегулированию таджикской проблемы и признавая границы между Таджикистаном и Афганистаном в качестве внешней границы Содружества, пришли к единому мнению о том, что окончательное решение кризиса в Таджикистане может быть достигнуто только лишь путем политического диалога, поиска взаимных компромиссов.

Участники встречи призвали оппозицию отказаться от военных и других насильственных методов решения кризиса в Таджикистане и призвали государства СНГ, ООН и ОБСЕ способствовать успешному продвижению национального примирения, установлению прочного мира и стабильности в Таджикистане.

Главы государств Казахстана, Кыргызстана и Узбекистана предлагают руководству Таджикистана активизировать процесс межтаджикских переговоров и использовать все возможные средства для урегулирования конфликтной ситуации.

Одновременно с этим правительству Таджикистана и оппозиции при их взаимном согласии предлагается в самое ближайшее время провести под эгидой ООН очередной раунд межтаджикских переговоров на самом высоком уровне в г. Алматы.

Президенты трех центральноазиатских государств выразили готовность оказать всяческое содействие и поддержку в успешном продвижении межтаджикского диалога и вновь подтвердили необходимость достижения всеобъемлющего решения всех аспектов таджикской проблемы мирными, ненасильственными методами.

Информбюро

В РЕСПУБЛИКЕ

● Члены миссии ООН во главе с К. Гриффином встретились с заместителем премьер-министра, министром финансов Узбекистана Б. Хамидовым. В состоявшейся беседе гости высоко оценили шаги, предпринимаемые руководством республики по социальной защите населения в сложное время перехода к рыночным отношениям.

● Мудрец и Агат — два статных серых казахстанских красавца-коня пополнили базовый состав Республиканской школы высшего мастерства по конному спорту. Эти породистые жеребцы некогда, в сложившихся традициях добрососедства, были презентованы главе нашего государства, а теперь по инициативе Президента Ислама Каримова переданы в дар спортсменам-конникам.

● В ПО «Ташсельмаш» освоен выпуск комбайна КПК-2-4, предназначенного для уборки различных сельскохозяйственных культур.

● В Нукусе состоялось торжественное собрание, посвященное второй годовщине со дня принятия Конституции Республики Каракалпакстан.

● В Элликкалинском районе к 50-летию Победы сдан в эксплуатацию санаторий-профилакторий «Фаробий».

В СОДРУЖЕСТВЕ

● Обстановка на таджикско-афганской границе в субботу и днем в воскресенье была относительно спокойной. Однако российские пограничники находятся в состоянии тревожного ожидания и напряженности, сообщил корреспонденту Интерфакса командующий группой пограничных войск в Таджикистане генерал-лейтенант Анатолий Чучурин.

● Президент России Борис Ельцин, находившийся в Сочи на отдыхе, вылетел вчера в Москву. Сегодня днем он приступит к работе.

● Правительство Москвы намерено в этом году инвестировать полтора триллиона рублей на реконструкцию Московской кольцевой автомобильной дороги.

● Вчера в Молдове прошли выборы в местные органы власти, которые впервые проводились на многопартийной основе. В них приняли участие восемь избирательных блоков и партий, а также около тысячи независимых кандидатов. Президент республики Мирча Снегур расценил общественно-политическую ситуацию как стабильную.

● Со вчерашнего дня возобновилась связь Грозного с внешним миром. Начал действовать пункт международной телефонной связи.

● Успешно выступили молодые участники из Узбекистана на завершившемся в Ашгабаде I Международном конкурсе музыкантов стран Центральной Азии, Азербайджана, Ирана и Турции.

● В Днепропетровске начались гастроли труппы ташкентского Русского ТЮЗа.

● Крупнейший международный конкурс молодых исполнителей на духовых инструментах прошел в Волгограде. В нем приняли участие пять учащихся средней специальной музыкальной школы имени Успенского.

● Московские банки начали давать краткосрочные кредиты в валютах стран СНГ.

● Сессия украинского парламента продолжает рассмотрение законопроекта о власти. Решено, что парламент будет проводить свои заседания без выходных до тех пор, пока не примет этот закон.

● В связи с празднованием 50-летия Победы правительство России решило перенести день отдыха с субботы, 6 мая, на понедельник, 8 мая.

● Россия намерена продать США противовоздушный и противоракетный комплекс С-300.

В МИРЕ

● Администрация США готова возобновить военно-экономическую помощь Пакистану и поставить ему крупную партию истребителей-бомбардировщиков F-16, несмотря на то, что Исламабад тайно заполучил технологию для производства атомной бомбы.

● Президент Франции Франсуа Миттеран заявил, что он достаточно здоров, чтобы рассчитывать остаться на своем посту до истечения мандата.

● Серия сильных подземных толчков продолжает сопровождать землетрясение, которое началось в четверг в американских штатах Техас и соседнем с ним Нью-Мексико. Тем временем на японском острове Хонсю в субботу вечером произошел еще один подземный толчок силой в 3,5 балла по шкале Рихтера. Сообщения о разрушениях и жертвах не поступало.

● Мемориальный сад памяти жертв катастрофы «Титаника» открылся в пригороде Лондона—Гринвиче, где расположен национальный морской музей. 83 года назад по тем временам крупнейшее пассажирское судно затонуло во время своего первого плавания, столкнувшись с айсбергом в Атлантике. Тогда погибли 1523 пассажира и члена экипажа.

● Датчане отметили вчера национальный праздник — день рождения королевы Дании, которой исполнилось 55 лет.

● В связи с пасхальными каникулами в ЮАР проводится полицейская операция по пресечению вождения автомобиля в нетрезвом виде.

● В Гамбурге открывается благотворительная выставка художников Узбекистана.

● 17 апреля в штаб-квартире ООН в Нью-Йорке открылась конференция по продлению Договора о нераспространении ядерного оружия.

● Израиль предложил США и России произвести обмен шпионами.

● Группа сотрудников полиции города Бангалора отправилась в Канберру, а затем посетит Москву для поиска следов исчезнувших сокровищ из коллекции выдающегося русского художника Святослава Рериха и его супруги.

● До 25 процентов бюджета шведская столица собирает в виде штрафов с автовладельцев за неправильную парковку.

● Народный умелец из Шанхая Мэй Чжун изготовил оригинальные часы, показывающие время в любой точке мира.

Итоги сотрудничества

Действует первая цифровая АТС

Около ста лучших и опытнейших монтажниц, станционных и линейных инженеров и техников, руководители узлов и служб Ташкентской городской телефонной сети вместе с привлеченными специалистами ТашспецСМУ, малого предприятия «Ишонч», коллективного предприятия «Таштелефонстрой» и 20-ю инженерно-техническими работниками германской фирмы «Алкатель СЕЛ РФТ» в ночь на 12 апреля собрались в помещениях АТС-32 и других городских АТС. В их задачу входило единовременное переключение абонентов с АТС-32 на постоянную новую — 36-ю, для включения этой станции в городскую сеть...

Министерством связи, как известно, была разработана программа реконструкции столичной телефонной сети и перевода ее на новейшую технику. Она базировалась на межправительственном соглашении между Узбекистаном и Германией о финансовом и деловом сотрудничестве и выделенных федеральным правительством ФРГ кредитах на сумму 500 млн. дойчмарок. В ее рамках ташкентские и немецкие специалисты завершили монтаж первой в узбекской столице цифровой АТС с электронным комлексом управления на 5 тысяч номеров. В результате АТС-32 стала первой станцией нового поколения — цифровой, электронной — такой, какие работают на сетях телекоммуникаций во многих развитых странах мира. С нее начинается электронный век телефонизации в Ташкенте. Итогом начатой работы станет дальнейшее развитие сети, дополнительных удобств населению не только сейчас, но и в новом, XXI веке.

За первой цифровой станцией последуют и другие. В планах городских телефонистов и алкателевских специалистов уже в текущем году ввести новые АТС на 66 тысяч номеров, в том числе полностью заменить оборудование АТС-33, 35, 39, 44, 52 на цифровое. На этих станциях ведутся необходимые работы. В целях увеличения количества и значительного повышения качества межстанционной связи фирма «Алкатель» устанавливает в Ташкенте на одиннадцати направлениях радиорелейные станции, которые по эфиру свяжут абонентов надежными пучками каналов.

Электронные цифровые АТС — это прежде всего высокое качество, десятки дополнительных услуг, отсутствие сблокированных абонентских установок, повременный учет и оплата переговоров и много других комфортных услуг.

На монтаже и вводе новой станции в Ташкенте хорошо потрудились заместитель начальника и главный инженер городской телефонной станции В. Л. Тагаев и Ш. Адылов, инженеры Е. П. Шевченко, Л. И. Куценко, З. Т. Валова, электромеханик Т. Агзамов, начальник и главный инженер Хамзинского телефонного узла Ю. Гафуров и Б. Халметов, многие другие опытные специалисты. С превышением лимита ежедневного рабочего времени трудились и специалисты «Алкателя» — технический руководитель проекта Карл Хайнц Бертрам, бригадир монтажников Йорг Лефасс, монтажники Франс Шунак, Торстен Шенке и другие. Постоянно находился на объекте руководитель представительства «Алкатель СЕЛ РФТ» в Ташкенте Питер Бюхнер.

После введения в строй новой АТС министр связи Узбекистана К. Р. Рахимов и председатель правления фирмы «Алкатель СЕЛ РФТ» Питер Ландсберг, прибывший в Ташкент в составе делегации, сопровождавшей Президента Германии Романа Герцога во время его визита в Узбекистан, подписали документ, свидетельствующий о начале большой работы по техническим перевооружениям телекоммуникаций Узбекистана.

Тысячи ташкентских абонентов на АТС-36 в эти дни с удовольствием отмечают отличную работу новой техники. А у остальных — все впереди! Узбекистан уверенно прорывается к передовым технологиям в области телекоммуникаций.

А. КУДИНОВ.

Мастера

Свет доброты

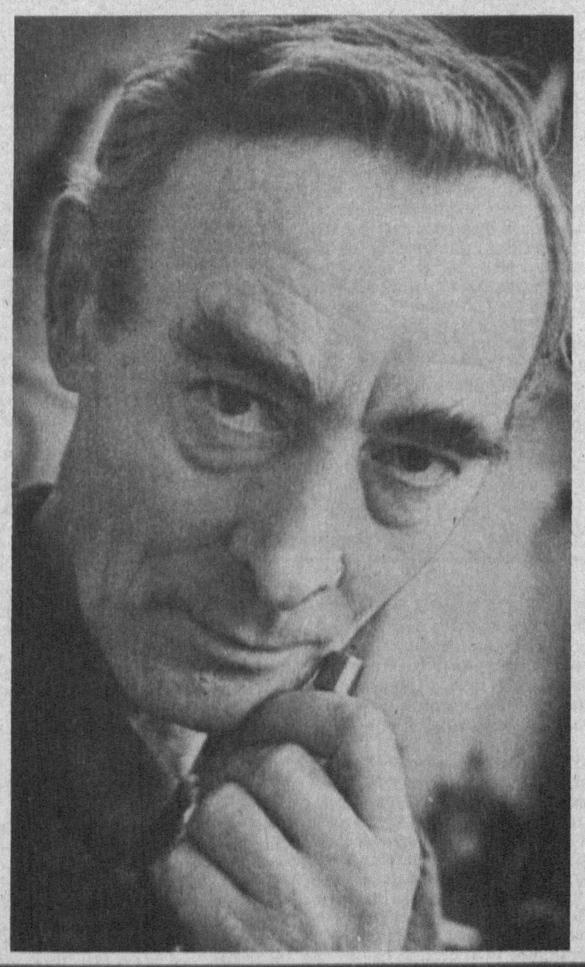

Есть люди, от которых словно исходит свет. Свет доброты. Их всепонимающее сердце будто впитывает в себя чужие горечь и беды. А их силы ума и уверенности достаточно, чтобы поддержать тебя не в самую лучшую минуту жизни.

...Иван Данилович Фомин. Стоит только произнести это имя, как каждый из тружеников ПО «Ташсельмаш» готов сказать о нем много самых теплых слов. Не раз вдумчивость и рассудительность Фомина помогали людям преодолеть, казалось, обступившие их со всех сторон проблемы и сообща, вместе найти выход из самых сложных ситуаций.

Тянутся всей душой к Ивану Даниловичу люди. А давно ли, кажется, Фомин пришел на завод молодым, угловатым пареньком. И вот уж пролетело 35 лет, из которых 27 отработал на резьбошлифовальном участке инструментального цеха.

Иван Данилович — единственный сегодня на заводе резьбошлифовальщик. И владеет своей редкой специальностью в совершенстве. Сколько прошло различных и сложных по своей конструкции деталей через его руки, не перечесть. А ведь его работа требует тонкого, почти ювелирного подхода. Сейчас Иван Данилович обрабатывает мечики разных серий, готовя их для нарезки резьбы, резонакатные ролики и другие детали, необходимые для производства сельскохозяйственной техники и машин.

Имея высокую квалификацию и обладая большим опытом в своем деле, Иван Данилович приобщает к своей работе учеников. И этим ребятам повезло — их судеб коснулся свет доброты этого человека.

О. МИХАЙЛОВА.
Фото В. Багаева.

Добрый пример

Всем пигментам пигмент

Красочными, многоцветными получаются изделия с применением железоокисного пигмента, разработанного специалистами научно-производственной агпромышленной фирмы «Фарбиогал».

Сейчас этот материал широко применяется для окраски пластмасс, металла, линолеума, кожи, строительных блоков. Используется он и как антикоррозийное покрытие. До недавнего времени промышленность испытывала нужду в этом пигменте. Технология его производства была сложной, наносила вред окружающей среде. Работники фирмы предложили для его изготовления экологически чистый биометод при замкнутом цикле производства. Теперь пигмент вырабатывается с помощью железоокисных бактерий. Мощность установки составляет от одной до десяти тонн в сутки. Требуется при этом железная стружка и незначительное количество солей металлов. Дополнительно на агрофирме получают железный купорос и серную кислоту.

М. ХУДАЙБЕРДЫЕВ.

Новые автобусы

Обновлению парка подвижного состава автобусов, трамваев, троллейбусов придается большое значение. На это ориентированы договоры госассоциации «Главташпасстранс» с различными автомобилестроительными заводами не только СНГ, но и зарубежных стран.

Совсем недавно в Ташкент прибыла очередная партия новых автобусов «ЛАЗ-695 М» из Украины.

До конца года львовский автозавод обязался поставить ташкентским транспортникам еще 100 автобусов. Они будут направлены на самые оживленные маршруты. А обслуживать их возьмутся коллективы автопарков №№3, 5, 18, 2519.

Соб. инф.

Пленум профсоюзов

Состоялся I пленум Ташкентского городского совета профсоюзов, обсудивший задачи профсоюзных организаций города Ташкента, вытекающие из выступления Президента республики И. Каримова на встрече с профактивом республики 16 марта 1995 года и решений XV съезда профсоюзов Узбекистана.

С докладом выступил председатель Ташгорсовпрофа А. Сафаев. Он отметил, что государственные перемены позволили профсоюзам самоутвердиться и принять впервые за всю историю профсоюзного движения «Закон о профессиональных союзах», а также новую программу действий и устав.

Главенствующую роль в необходимости перестройки деятельности профсоюзов, сказал докладчик, определили высказанные Президентом Исламом Каримовым на встрече с профактивом республики рекомендации и советы по решению важных проблем профсоюзного движения на современном этапе.

Пленум рассмотрел организационные вопросы.

В работе пленума принял участие заместитель председателя совета Федерации профсоюзов Узбекистана З. И. Кадыров.

Соб. инф.

В прокуратуре города

ПОСТАНОВКА ВОПРОСОВ СЕРЬЕЗНА

Недавно под председательством прокурора города Ташкента Э. Жураева прошло координационное совещание правоохранительных органов.

Повесткой дня предусматривалось рассмотрение результатов проверки, проведенной прокуратурой города, по исполнению налогового законодательства, а также состояние борьбы с правонарушениями и преступлениями, связанными с незаконным ношением, хранением, приобретением, изготовлением, сбытом и хищением огнестрельного оружия, боеприпасов, взрывчатых веществ, преступлениями, совершенными с применением указанного оружия в городе.

Принятое решение направлено на усиление предупредительной деятельности правоохранительных органов по предотвращению правонарушений при обеспечении сохранности оружия, боеприпасов и устранение имеющихся недостатков в организации борьбы с преступлениями, связанными с незаконным оборотом такого оружия и совершенными с его применением.

Пресс-центр прокуратуры г. Ташкента.

ПРЕДПРИНИМАТЕЛЬ ТАШКЕНТА

На недавней встрече с представителями дипломатического корпуса Президент Узбекистана И. Каримов еще раз подчеркнул, что открытость нашего общества, углубление политических и экономических реформ является стратегическим направлением нового государственного строительства.

Сегодня республика перешла к этапу дальнейшего углубления рыночных отношений на базе частной собственности. Приняты указы и постановления и, в частности «Об инициировании и стимулировании частного предпринимательства», которые призваны способствовать развитию рыночных инфраструктур, притоку иностранного капитала. Продолжается осуществление программы развития частной предпринимательской деятельности, приватизации и разгосударствления. В итоге частная собственность должна занять определяющее место в нашей экономике.

Знакомить ташкентцев с тем, как идут эти непростые процессы преобразований, мы будем в специальных выпусках «Предприниматель Ташкента». В них вашему вниманию будут представлены материалы не только о работе различных фирм, лучших предпринимателей, но и о перспективных проектах, адресах возможного сотрудничества, консультации.

Будем надежным партнером

Мысли вслух

«Ташкентский международный бизнес-центр — это не дань моде, это просто жизненная необходимость, реальная поддержка для предпринимателей, связующее звено между нашими и иностранными бизнесменами...» С этих слов начал беседу председатель бизнес-центра Анвар Валиджанович Юлдашев. Так чем же обусловлена такая уверенность?

— На мой взгляд, — продолжил он, — курсом на углубление экономических реформ, разгосударствление, развитие частного предпринимательства. На этом пути немало неизведанных рифов, преодолеть которые непросто, хотя они и кажутся на первый взгляд малозначительными. Возьмите такой простой пример. Что отличает иностранного бизнесмена от нашего? Во-первых, исключительная пунктуальность, собственный имидж, умение преподнести свой товар, убедить в его особенностях и преимуществах. А ведь, может быть, и у наших есть продукция ничуть не хуже, не менее необходимая. Как сделать ее столь же известной и широко потребляемой? Думаю, это должно стать целью каждой частной или коллективной фирмы, акционерного предприятия. Причем в ее достижении рассчитывать надо только на собственные силы.

К слову сказать, Ташкентский международный бизнес-центр, основанный в апреле 1992 года, самоокупаем. Его основные задачи — в создании инфраструктуры деловых услуг для иностранных бизнесменов, условий для ускоренного развития внешнеэкономической деятельности предприятий и организаций, содействии узбекским и иностранным фирмам в налаживании эффективных деловых связей.

Сегодня в центре эффективно действуют пять подразделений, оказывающих более 40 видов услуг, в числе которых консультации по законодательству республики, разработка документов для создания представительств и совместных предприятий, помощь в заключении контрактов, организация и проведение выставок-продаж, экспорт и импорт товаров, прием специализированных туристических групп бизнесменов.

— Наш бизнес-центр имеет штат квалифицированных специалистов, — продолжил Анвар Валиджанович, — поэтому по перечисленным услугам предприниматели могут смело к нам обращаться. Кстати, второе отличие иностранных бизнесменов как раз в том, что они активно прибегают к помощи именно специализированных фирм, используя услуги профессионалов различного плана. Так дело идет быстрее и, главное, эффективнее.

Часто тех, кто предоставляет услуги, называют посредниками, но, думаю, это неверно, ведь мы производим эти услуги и реализуем их. Даже информационные услуги становятся товаром, если в них есть потребность. Я надеюсь, в скором времени наше нарождающееся предпринимательство придет к твердому убеждению, что вовремя и в полном объеме полученная информация обеспечивает успех дела.

И все же определенные преимущества Ташкентский международный бизнес-центр отдает организационной работе. Выполнены заказы по подбору партнеров и разработке документов 12 совместных предприятий, 7 представительств инофирм, заключены соглашения с Днепропетровским бизнес-центром, являющимся официальным дилером крупнейших предприятий металлургической и машиностроительной промышленности Украины, о создании ассоциации делового сотрудничества бизнесменов г. Орли (Франция) и Ташкента, о сотрудничестве между нашей столицей и Варнской областью Болгарии и создании совместного Узбекско-Болгарского торгового дома. Есть соглашение с компанией «ТМО Мояк» о совместной деятельности по поставке из России металлоизделий. Подписан протокол о восстановлении побратимских связей с Шанхаем, в рамках которого установятся и связи предпринимателей.

Тщательно изучив инвестиционные возможности каждого предприятия, работники центра совместно с горпрогнозстатом составляют банк данных. Пока в нем представлены визитные карточки 80 предприятий, по которым зарубежные партнеры могут подобрать варианты эффективного вложения средств на основе создания совместных предприятий. Список, конечно, будет постоянно пополняться.

— Как известно, Президент республики Ислам Каримов не раз говорил о необходимости расширения экспортных возможностей предприятий, — напоминает А. Юлдашев. — Как помочь им в этом плане? И мы подумали: а почему бы не организовать выставку экспортной продукции, выпускаемой предприятиями города? Опыт в этом вопросе у нас уже есть. Выставки вообще не только прекрасная форма демонстрации потенциальных возможностей предпринимателей, но и обмена информацией, опытом.

В июне, к примеру, планируется провести первую Ташкентскую торгово-промышленную ярмарку, на которой будут представлены не только продукция, но и сырье, полуфабрикаты, инвестиционные проекты. В ней предполагается участие более ста предприятий города, предпринимателей СНГ, зарубежных бизнесменов. Наверняка такая работа окажет положительное влияние на восстановление утраченных связей, формирование пакета заказов и, что немаловажно, подтолкнет предприятия к улучшению работы. До конца года намечается провести пять специализированных выставок.

Указ «Об инициировании и стимулировании частного предпринимательства» открыл дополнительные возможности для развития бизнеса, помог снять многие острые вопросы, отвел немалую роль фонду поддержки малого и среднего бизнеса. Мы тоже определили нишу своих вопросов. Сейчас ведем работу по созданию сети мелкооптовых магазинов по продаже продукции производственно-технического назначения для малых предприятий. Планируем с одной немецкой фирмой организовать центр по овладению навыками бизнеса. Продолжаем работу по размещению рекламы на новом качественном уровне, которая принесет городу солидную прибыль. Налаживаем новые контакты с иностранными инвесторами. А еще, несмотря на отсутствие льгот в налогообложении, арендной плате, стараемся оставаться самоокупаемыми. Этого требуют рынок, интересы развития предпринимательства.

О. ХАРЧЕНКО.

Знакомьтесь: СП

И НАЗВАЛИ МАХАЛЛЮ «МЕЧТА»

Архитектор С. Камалов создал проект «махалли будущего». Но для осуществления строительства архитектору пришлось стать бизнесменом.

В своем докладе на I сессии Олий Мажлиса И. А. Каримов еще раз подчеркнул значение экономических реформ, которые открыли широкую дорогу для деятельности предприимчивых и энергичных людей. Их инициатива и труд — несомненный гарант успеха и процветания нашей молодой и независимой республики.

А одним из таких людей является С. Камалов, создавший свой архитектурный проект махалли «Мечта», ныне — генеральный директор узбекско-турецкого СП «Ватандош», что означает «Земляк». Оба названия не случайны. В стенах госуниверситета на архитектурном факультете началась дружба, положившая начало деловому сотрудничеству ташкентца С. Камалова и Абдуллы Гафура из Саудовской Аравии, тоже, кстати, узбека по национальности. Друзья не только учились вместе, балагурили, играли в футбол, спорили до хрипоты... Они мечтали когда-нибудь построить... поселок из 50 комфортабельных домов с высоким уровнем благоустройства и сервисного обслуживания. Чтобы были в нем детский сад и поликлиника, спорткомплекс и школа, автостоянка и магазин... Да мало ли что еще? И назвали они его «Махалля будущего «Мечта».

И вот теперь, похоже, этот проект из области мечтаний должен перейти в плоскость практических дел.

Ценность проекта — не только в благоустроенности коттеджей, их самобытном архитектурном решении, дизайне и интерьере, выполненных на уровне самых лучших западных образцов. Она и в том, что проект С. Камалова органично вписывается в программу развития и благоустройства махаллей, которую осуществляет правительство. И архитектор-бизнесмен поддерживает программу, как видим, реальными делами.

СП «Ватандош» намечает строить «махаллю будущего» своими силами. Так, уже определен земельный участок, ведутся переговоры о его приобретении. Но, как говорится, замахнуться еще не означает сделать. Нужна и такая «малость», как деньги. И здесь проявились организаторская способность и предприимчивость бизнесмена С. Камалова: СП «Ватандош» учреждает швейно-галантерейную фабрику, оснащает ее новейшим импортным оборудованием. При этом С. Камалов создал и рабочие места. Более того: трех девушек он отправил учиться швейному мастерству в Турцию. А еще два турецких специалиста обучают сегодня азам швейного производства других работниц.

— Надо учесть тот факт, — объясняет С. Камалов, — что мы создаем не просто рабочие места, а высокооплачиваемые. Кроме того, у нас все взаимосвязано. Эти работники, сотрудники нашей фирмы, будут жить в домах, построенных для них «Ватандошем». А комфортный, налаженный быт — фактор высокопроизводительной работы. Ведь, в конце концов, идея и цель любого замысла бизнесмена или архитектора — увидеть конечный результат. Это я и назвал бы хорошо спланированным бизнесом...

И плоды его уже есть. Так, спустя год фабрика выпускает 35 наименований изделий детских и взрослых платьев, в том числе трикотажных.

— Следует сказать, что, используя отечественное сырье, комплектующие и фурнитуру мы получаем из Саудовской Аравии и Турции, — продолжает С. Камалов. — Это, конечно, влияет и на общий вид нашей продукции.

Неординарность, практичность генерального директора проявились и в открытии мини-универсама «Ватандош» на Урде. Причем работа магазина началась не только с продажи товаров. С. Камалов затеял маркетинговое исследование, считает: не впустую будут потрачены на него деньги. Прежде всего, исследование покупательского спроса поможет ему правильно и далее организовать швейное «хозяйство». С. Камалову нужен не просто бизнес ради бизнеса, а тот, который подкреплен серьезными практическими выкладками предпринимательской «науки». Вот тогда и будут цены не «с потолка», а с учетом спроса. И универсам поможет ему в достижении заветной цели — строительстве «махалли будущего», которое потребует постоянной финансовой поддержки. Конечно, проще было бы взять кредит, но «Ватандош» полагается только на свои силы. А помочь инвестировать средства в строительство «Мечты» и призван мини-универсам.

Что ж, серьезный бизнес должен стоять на устойчивой платформе. У СП «Ватандош» она есть. Значит, быть в Ташкенте махалле будущего? Думается, да.

Ю. ПЕТРОВ.

НА СНИМКЕ: такой дом, конечно, мечта многих.

«ДОРТМУНДСКАЯ КОМАНДА» УЗБЕКИСТАНА

Недавно в Центре деловых связей состоялась встреча узбекистанских предпринимателей — членов «дортмундской команды», так они себя называют, вернувшихся из немецкого города Дортмунда, где проходил Европартенариат.

Слово, мало что говорящее непосвященным. Объяснить его значение нелегко — это своеобразная ярмарка знакомств представителей фирм и компаний, деловых встреч, предложений, поиск партнеров, одним словом — слет бизнесменов всего мира.

В Европартенариате узбекские предприниматели участвовали не первый раз. Летом прошлого года группа из Узбекистана побывала в Гданьске. В этот раз Центр деловых связей, имея уже наработки, провел более тщательный отбор участников.

Была организована комиссия, в которую входили не только представители Центра деловых связей, но и Бизнес-центра, Ассоциации деловых женщин Узбекистана, комиссии Европейского союза. Кандидаты должны были разработать бизнес-проекты, в которых представляли свои предложения, рассказывали о своем деле. Надо отметить, что участие в Европартенариате принимают только представители частного бизнеса. Из 80 поданных проектов только 23 заслужили внимание, а их авторы — поездку в Дортмунд.

128 встреч провели предприниматели из Ташкента, областей Узбекистана с немецкими бизнесменами, велись также переговоры и с бизнесменами Франции, Сирии, Голландии, Дании и многих других стран мира.

Многие западноевропейские компании заинтересовались предложениями узбекистанских предпринимателей, в ходе встреч были подписаны протоколы-намерения, завязаны контакты, информация об Узбекистане поступила в электронный банк данных Епропейского сообщества.

С. ГРИГОРЬЕВА.

Эффективность реформ

В контакте с бизнесменами

В соответствии с Указом Президента Республики Узбекистан от 5 января 1995 года «Об инициировании и стимулировании частного предпринимательства «повсеместно принимаются меры по повышению предпринимательской активности, поддержке и развитию малого и среднего бизнеса. Большое внимание уделяется этим злободневным вопросам и в Сабир-Рахимовском районе столицы.

— Если на 1 января 1994 года в районе было зарегистрировано 988 предприятий различной формы собственности и действовало 584 из них, — говорит заместитель хокима Сабир-Рахимовского района Анатолий Федорович Крысин, — то год спустя было уже зарегистрировано 1585 предприятий. Из них уже начали выпускать продукцию и оказывать населению различные услуги 790 частных фирм.

Численность занятых частным предпринимательством рабочих и служащих возросла с 2267 человек в 1993 году до 2791 человека в 1994-м.

За 1994 год по сравнению с предыдущим увеличилась и прибыль, полученная в результате деятельности различных предпринимательских структур в районе.

Лидировали среди них промышленные и торговые предприятия. Доход первых из них в истекшем году составил 52657,6 тысячи, вторых — 50315 тысяч сумов. Внесли свой вклад в улучшение экономической обстановки в районе и другие предприниматели. В целом вложили они в общую копилку района 204427,7 тысячи сумов...

Не зря говорят в народе: хлеб — всему голова. И предприниматели немало делают для улучшения снабжения населения хлебопродуктами. Один из них — Хайрулла Муминов. Этот энергичный человек возглавляет частную фирму «Карима» в Сабир-Рахимовском районе столицы. Им закуплена новейшая технологическая линия по производству хлеба. Начато производство по выпечке ароматных мучных изделий. Около 100 тонн зерна закуплено с этой целью в Казахстане. Недавно предприниматель Х. Муминов обратился в Сабир-Рахимовский хокимят с просьбой о выделении ему площади под строительство нового магазина. Хокимият, в свою очередь, предложил владельцу частной фирмы «Карима» оказать помощь в возведении сберегательной кассы для жителей махалли. Была достигнута обоюдная договоренность. Это красноречиво говорит о взаимовыгодности контактов.

И в других сферах предпринимательской деятельности есть реальные достижения. Например, на заводе «Компрессор» плодотворно трудится группа специалистов МП «Форпост». Раньше блоки автоматического отключения в Ташкент завозили. Нынче группа специалистов «Форпоста» выпускает их на базе собственных ресурсов.

Другой пример. В НИИ охраны труда создано МП «Мехнат». Его небольшой коллектив из 40 человек занят производством продукции для поддержания здоровья рабочих, занятых на производстве с вредными технологическими процессами. В 1994 году изготовлено противопылевых респираторов на 600 тысяч сумов. И спрос на эти необходимые изделия увеличился в 2,5 раза. Поэтому с полной отдачей трудится коллектив МП «Мехнат» при НИИ охраны труда и в эти дни.

Конечно, в развитии частного предпринимательства в Сабир-Рахимовском районе столицы еще много нерешенных проблем. Но хокимият района не остается в стороне от оказания всяческого содействия дальнейшему стимулированию частного предпринимательства и работает в тесном контакте с предпринимателями.

А.ГАЛИМОВ.

Адреса сотрудничества

ПОДДЕРЖКА КРЕДИТАМИ

У вас возникла отличная идея, осуществление которой должно внести существенный вклад в развитие экономики. Но чтобы сдвинуться с места, необходим валютный капитал. Где его взять? На этот вопрос мы попытались найти ответ в Центральноазиатско-американском фонде поддержки предпринимательства.

— Фонд был учрежден в июле 1994 года Президентом и Конгрессом Соединенных Штатов, — говорит г-н Спенсер М. Овертон, главный консультант. — Его цель — стимулирование развития малых и средних предприятий в Центральной Азии. Фонд может финансировать и осуществлять капиталовложения в частные или приватизируемые в ближайшее время предприятия, испытывающие в этом потребность, которая не может быть удовлетворена в рамках существующей банковской системы. Мы хотим преимущественно кредитовать предпринимателей, занятых производством товаров и сервисным обслуживанием. Программа кредитования малого бизнеса создана для выдачи краткосрочных займов от тысячи до 100 тысяч долларов через коммерческие банки.

С начала года фонд проводил работу по отбору банков, которые бы участвовали в названной программе. Уже проведено интервьюирование, есть данные по клиентуре, заполнены анкетные заявки. Предприниматели, которые хотят работать с фондом, должны предоставить обоснованные бизнес-проекты, описание предприятия, финансовые отчеты, рекомендации банка, который будет гарантировать покрытие кредита. Заявки оцениваются на основе финансового потенциала предприятия, а также жизнеспособности рассматриваемого проекта.

— В качестве участников нашей программы определены «Наманганбанк», «Узтадбиркорбанк», — продолжил г-н Овертон. — Клиенты-предприниматели будут препровождаться в банки, где будет осуществляться кредитный анализ. Окончательное решение по заявке примет экспертная группа ЦААФ-ПП.

Сейчас мы, изучив законы, постановления, инструкции Республики Узбекистан, работаем над развитием документации для осуществления кредитов, помогаем работникам банков, ведь для них это дело новое. Так, планируется обеспечить обучение сотрудников, помочь банкам в найме специалистов из-за рубежа для поднятия их работы до мирового уровня.

Как уже отмечалось выше, программа кредитования ЦААФПП имеет две части. Если первая связана с материальной поддержкой малого и среднего бизнеса, то вторая — с инвестициями для создания СП.

— Для нас также существует два критерия оценки бизнес-проектов, — говорит г-н Патрик М. Дики, вице-президент Центральноазиатско-американского фонда поддержки предпринимательства, — это выгодный товар и окупаемое производство. Наши инвестиции могут составлять от 100 тысяч до 5 миллионов долларов США. Мы уже рассмотрели около ста бизнес-проектов, которые были проанализированы группой финансовых аналитиков. По итогам создано и первое СП по производству кожевенно-обувной продукции. Кроме имеющихся трех офисов — в Ташкенте, Алматы, Бишкеке, хотим открыть представительства в Ходженте и, возможно, через год — в Таджикистане. Так что, надеюсь, работа будет продолжена.

Записала О. КОСТИКОВА.

Завод — махалля

Улица мастеров

— так будет называться комплекс частных предприятий, который появится по соседству с НПО «Узэлектроаппарат».

Это реальное начало программы «Завод плюс махалля — экономическая зона». Разработан пакет документов по созданию подобного комплекса. Основные цели программы: развитие частного предпринимательства, создание новых рабочих мест, увеличение выпуска различных товаров.

Какие же функции берет при этом на себя НПО?

По сути, главные. Прежде всего организационные. Людям надо растолковать что к чему, увлечь идеей, перспективой. Профсоюзные лидеры головного предприятия провели целую серию собраний на производственных участках, говорили с рабочими, что называется, по душам.

Мысль проста. Каждый труженик (в потенциале) — сам по себе гарант такого малого семейного предприятия, поскольку является промежуточным и связующим звеном цепочки «завод — махалля». Именно от него зависит, как начинать и развивать производство. Само НПО при этом поможет выбрать род деятельности, ассортимент продукции, изготовить, доставить и подключить оснастку, упаковать и реализовать товар.

Кроме того, НПО берется оказать необходимую юридическую помощь — и в консультации, и в регистрации частных предприятий.

Понятно, что при подобной опеке желающие окунуться в семейный бизнес сыскались довольно быстро. Из второго цеха хотят наладить производство лепешек, из других — выпуск керамических изделий, тюбетеек... Кто-то вспомнил о бабушкиных сюзане в сундуке, о глиняных игрушках-свистульках, которые мастерил прадед... Всколыхнулась память семейная о возрождении незаслуженно забытых народных не вообще, а конкретных ремеслах, прославивших род... Может, это и есть сердцевина программы.

Уже сегодня есть договоренность с пятью десятками семей, живущими по соседству с головным предприятием и тесно связанными с ним. Десятая часть номенклатуры изделий (так называемой промежуточной продукции — детали и узлы электротехнического оборудования) — такова их доля в объеме производства уже в ближайшие месяцы. И еще одна цифра: 18 видов деятельности — спектр ремесел «Улицы мастеров».

Идея «Улицы мастеров» не нова. Она имеет свою историю. Во-первых, она объективно отражает традиционный уклад жизни махалли как таковой, где каждая улица известна «своими» мастерами, а точнее, преобладанием ремесленников того или иного уклада. До сих пор в небольших городах Узбекистана есть такие улицы, проезды: Гончаров, Пекарей и т.д. И если даже таковой специфики не имеется, в названии улицы она закреплена. Как напоминание о славной традиции.

Во-вторых, не забудем, что «Улица мастеров», создаваемая в Ташкенте, — понятие не отвлеченное. Она разместится на уже существующей улице, имеющей конкретное имя — Василия Федоровича Фетисова. Он, напомню, отдал этому самому заводу 37 лет жизни, десять из которых был генеральным директором. «Мастер» — так о нем и поныне отзываются ветераны. Подобных мастеров здесь и в ту пору, и сейчас немало.

По сути, соединяются в идее «Завод плюс махалля — экономическая зона» умение первоклассного станочника и опыт махаллинского Левши. Все это умножено стремлением выпускать в рыночных условиях не просто нужную, а конкурентоспособную продукцию.

Формируется, говоря коротко, новый социальный слой — слой частного предпринимателя, хозяина в буквальном смысле слова. То, что он — часть семьи и по родственному, и по заводскому признаку, лишь умножит его уверенность в бизнесе.

В свое время именно об этом задумывался нынешний заместитель премьер-министра, руководитель Госкомимущества В. А. Чжен, а тогда — директор Самаркандского завода холодильников. Он считал, что вариант экономической зоны, где на единый стержень были бы нанизаны предприятие и соседняя жилая зона, наиболее жизнеспособен в переходе на рыночные отношения. Сами судите.

Сравнительно небольшой масштаб зоны (а это возможность более гибкого управления), традиционный для Узбекистана институт самоуправления в лице махалли, юридическая, хозяйственная и моральная поддержка заводского или фабричного коллектива — это сочетание и может обеспечить успех. Успех очередного этапа приватизации, на котором совершенно новую окраску получает выражение «свое дело».

Именно это и привлекло коллектив НПО «Узэлектроаппарат», стоящий на пороге акционирования. Обретя надежного партнера в лице семейного предприятия — производителя и продавца, который сможет освоить мелкую для НПО номенклатуру и целый набор необходимых товаров — от игрушки до утюга, объединение решит многие вопросы.

Выиграют при этом все стороны.

По существу, сейчас на идее «Улица мастеров» отрабатывается весьма перспективная модель общественной и хозяйственной жизни.

А. МЕЛАМЕД.

Иностранные инвестиции — в экономику республики

Ищут возможности, а не причины

—так можно сказать о предприятиях Узбытсоюза, которые все чаще стали заключать деловые партнерские контракты, соглашения, договоры как с отечественными, так и с иностранными партнерами.

Сегодня ни у кого не вызывает сомнений, что бытовая техника играет немалую роль в нашей повседневной жизни. Значительно расширились ее функциональные возможности. Увеличивается завоз импортных бытовых электроприборов в страну. Новое качество домашних помощников определяется использованием программных и регулирующих устройств. Но если электробытовая вещь выходит из строя? Тогда ее реставрируют, ремонтируют, восстанавливают специалисты акционерного общества «Мархабо».

Сегодня они не только ремонтируют, но и изготавливают сотни наименований изделий бытового назначения. О высоком авторитете предприятия свидетельствует тот факт, что недавно оно стало деловым партнером французской фирмы «Филлипс». На основе поставляемых запасных частей в Ташкенте будет производиться сложная бытовая техника, которую АО «Мархабо» сможет реализовывать по всей Республике Узбекистан и за ее пределами. В ассортименте появятся электроприборы и электрооборудование (автоматические пускатели, реле, электровыключатели, электророзетки и др.), производимые фирмой «Легран».

Достигнуто соглашение по созданию совместных предприятий по организации сборки электронно-бытовой техники из поставляемых запчастей, по производству батареек к электронике, по производству сложной бытовой электротехники с поставкой мотор-компрессоров к холодильникам.

Совместная работа, освоение производства комплектов и комплексов бытового электрооборудования, включая реализацию изделий, без сомнения, поможет каждому из нас рациональнее использовать свое свободное время, уменьшить его затраты в домашнем хозяйстве, сделать быт действительно сервисным.

Техника техникой, быт бытом, но каждому из нас хочется выглядеть современными, элегантными, обаятельными, а хорошо поработав, отлично отдохнуть. И в этих вопросах есть договоренность Узбытсоюза с Французским Европейским центром развития экономических и культурных связей, в состав которого входят около ста тридцати известных фирм — таких, как «Пьер Карден», «Миппор», «Дюбос», «Аззаро», «Сапсон», «Индус», «Матра», «Дюк», «Бондуэль», о развитии взаимных контактов. Представители Европейского центра провели переговоры с руководством Узбытсоюза, беседы с причастными руководителями подразделений отрасли, посетили коллективное предприятие «Ташгоршвейбыт», познакомились с опытом работы Республиканской фирмы по ремонту и изготовлению ювелирных изделий из драгметаллов «Сорбон». Итогом проведенных бесед, дружеских деловых встреч, посещения предприятий службы быта различных форм собственности стали протоколы-намерения по организации совместной деятельности в производстве мужской, женской и детской обуви, запасных частей к автомашинам, производстве соков, вин, джемов, поставке игровых автоматов, прогрессивного технологического оборудования, парфюмерии, косметики, в обработке хлопковолокна и изготовлении из него пряжи. Решено организовать в Париже ресторан национальной узбекской кухни, создать в Ташкенте центр семейного отдыха. Достигнута договоренность о реализации пробной партии французской обуви через сеть торговых бытовых точек, об организации выделки кож и пошиву обуви, кожгалантереи, а также о создании салонов красоты, реализации продукции французских парфюмерных фирм, совместного сотрудничества по развитию отношений между предприятиями Узбекистана, Центральной Азии, Франции и Европы. Есть намерения французов организовать в Экспоцентре Узбекистана выставку оборудования для создания обоюдного производства нитей и тканей.

Будем надеяться, что потенциальные потребители товаров и услуг в скором времени увидят, как на деле реализуются возможности деловых партнеров.

И. КОГАН.

«В грязи, во мраке, в голоде, в печали, где смерть, как тень, тащилась по пятам, такими мы счастливыми бывали, такой свободой бурною дышали, что внуки позавидовали б нам».
Из «Февральского дневника» О. Берггольц.

На конкурс «Вечная слава героям»

Мы помним,.. помним...

У меня в руках книги Умара Ходжаева «Прошедшие сквозь пламя», «Воспоминания кантемировца», «Воспевание мужества». Их автор, бывший кантемировец, запечатлевший в книгах то страшное лихолетье, — мой дедушка. И я горжусь тем, что Умар Ходжаев, прошедший всю огневую «дистанцию» войны, закончил ее гвардии майором и был награжден за боевые заслуги.

Умар Ходжаев родился в 1917 году, недалеко от города Чирчика, в кишлаке Карабай-Кошкурган. В пять лет он остался сиротой, воспитывался в детском доме. Его определили учиться в трудовую школу имени А. С. Макаренко в поселке Луначарский. Мечтая стать корреспондентом, еще будучи мальчиком, дедушка начал «журналистскую деятельность» в детском доме с выпуска стенгазет. В 1936 году будущий член Союза журналистов, заслуженный работник культуры республики поступил на исторический факультет Ташкентского педагогического института имени Низами. Вскоре его пригласили в районную газету, а через несколько лет Умар Ходжаев уже возглавил редакцию газеты «Ленин учкуни».

Началась война... Одна за другой закрывались республиканские газеты... Так случилось и с очередным органом печати — «Еш ленинчи», куда он был переведен заместителем редактора. Затем работа в отделе газеты «Кизил Узбекистан».

Все это время рвался на фронт. И вскоре его направили на дальневосточную границу с Маньчжурией политруком роты.

Из воспоминаний У. Ходжаева: «20 декабря сорок первого. Ташкентский железнодорожный вокзал. Чтобы нас проводить, сюда стеклись тысячи людей попрощаться со своими родными и близкими. Кто плачет, а кто проклинает врага. Я тоже, попрощавшись со своей женой Кундуз и поцеловав шестимесячную дочь Рано, запрыгнул в вагон. Путь долгий. Кто вернется после этого «путешествия» домой? Неизвестно».

На границе они каждый день ждали нападения Японии. Но и такая ситуация не заставила отложить перо. На Дальневосточном фронте срочно требовалась газета на узбекском языке для воинов-узбекистанцев. Подобрался необходимый контингент из офицеров. Ходжаев был выбран заместителем редактора газеты «Бонг» (в переводе с узбекского «Бить в набат»).

После подписания договора с Японией о ненападении дедушку отправили на Западный фронт, где он впервые вступил в бой в составе 4-й танковой гвардейской Кантемировской дивизии. В составе этого прославленного гвардейского корпуса он с боями форсировал Днепр, Вислу, Одер, Нейсу, Эльбу. Участвовал в освобождении Украины, Польши, столицы Чехословакии — Праги, сражался на территории Германии, участвовал во взятии Берлина.

Параллельно с воином Умаровым вел свои «боевые действия» и журналист Умаров «на полях» газеты «Ватан шарафи учун» («За честь Родины»). В одной из своих публикаций от 18 января 1945 года «Мукаддас касос соати якин» («Близок час священной расплаты») он с гневом писал о жестокости фашистов по отношению к польскому народу.

В книге «Кантемировчининг эсдаликлари» («Воспоминания кантемировца») есть свидетельство военного журналиста Умара Ходжаева: «Я горжусь тем, что своими фронтовыми очерками, статьями, информациями, будучи журналистом, сделал вклад в поднятие духа наших бойцов».

За проявленное мужество и героизм на фронтах войны мой дедушка Умар Ходжаевич Ходжаев был награжден орденами Отечественной войны I и II степеней, орденом Красной Звезды, медалями.

В апреле 1947 года после демобилизации военный журналист Умар Ходжаев работает редактором областной газеты «Кашкадарья хакикати» («Кашкадарьинская правда»). А с 1948 года он был направлен на партийную работу, где 30 с лишним лет проработал председателем Сырдарьинского райисполкома. Для человека, прошедшего войну, этот новый опыт мирного строительства давал возможность ощутить живой «пульс» страны. В этот период времени его душа журналиста находила отклик в целом ряде статей.

... Шли годы, но у Ходжаева оставался нетронутым, быть может, главный для его творческой судьбы «военный материал». Мысли бывшего фронтовика, опаленного войной, все чаще обращаются к тому страшному «сну». Возникает настоятельная необходимость рассказать о товарищах, о времени, оставившем неизгладимый след в сознании целого поколения.

Будучи еще военным журналистом, Умар Ходжаев записывал собственные наблюдения, рассказы фронтовиков. Своеобразен при этом был его метод фиксации материалов — «перелистывание судеб» реальных героев. Записи велись им вначале эпизодично, отрывисто, принимая характер отдельных «набросков». Порой они публиковались, как, к примеру, очерк «Жасорат йули» («Дорога мужества») в журнале «Шарк юлдузи» (1975 год).

Постепенно отдельные «эпизоды» становились главами будущих книг. Книг, по сути, документальных. Работая над произведениями, автор не ограничивал круг источников только собственными воспоминаниями и записями воспоминаний других. С большим вниманием им изучались также документы, только еще становившиеся «историческими». В конечном итоге документальную «ткань» пронизали художественные нити: личные переживания героев, их мысли.

...Дедушка часто рассказывал, нам, внукам, как его спасали от неминуемой смерти...

Из его воспоминаний: «В одном из боев наша часть получила от командования приказ атаковать позиции врага. Но атаку было трудно провести, так как мы находились под непрерывным артиллерийским обстрелом. Именно в такие моменты мы должны были поднимать солдат в бой. Я встал во весь рост, но кто-то схватил меня за ногу и свалил в траншею. На том месте, куда я до этого направил свой шаг, взорвался брошенный врагом снаряд.

— Тебе что, жить надоело? Еще чуть-чуть, и тебя разорвало бы на части, — услышал я слова начальника штаба гвардии капитана Н. Балачия. Это он стащил меня в траншею и спас от верной смерти.

Второй случай произошел со мной в захваченном нами населенном пункте города Бреслау. Когда мы «обследовали» 3-этажное здание, кто-то крикнул: «Товарищ партург!». В это время выстрелил автомат, и со второго этажа по лестнице вниз рухнул застреленный гитлеровский офицер. Прицеливающегося в меня фашиста убил солдат Мамота. Предупредив меня, он вместе с тем взял на прицел врага. Товарищ спас меня от неминуемой смерти. Низкий поклон и вечная память сердца моим спасителям!».

«Вот так в боях закаленная дружба делала нас, фронтовиков, близкими друзьями», — говорил дедушка.

... И мы, внуки, слушая, невольно содрогались от мысли, что его тогда еще могло бы и не быть! А теперь, когда его не стало, мы помним... Помним дедушку, его подвиги. Мы знаем, какой бывает война и какое это благо — мир!..

Б. НУРМУХАМЕДОВА.
НА СНИМКЕ: У. Ходжаев.

Спонсор конкурса — СП «Совпластитал»

Подарите капельку добра!

В тихую улицу, едва приметно свернувшую с бойкой городской магистрали, скромно глядит указатель. На нем по-казенному лаконичная надпись: «Ташкентский вспомогательный детский дом № 30».

В глубине двора — многоэтажное здание. Ухоженная территория радует глаз. Розарий за металлической оградой, которая выкрашена в веселые тона. Спортивная площадка... Обычное, казалось бы, жилье. Однако слова «детский дом», да еще с уточнением «вспомогательный» побуждают сжаться сердце и задуматься о нелегких судьбах здешних обитателей. Задуматься и внутренне быть готовым к тому, что даже самый идеальный детдомовский уклад жизни несовместим с понятием семейного благополучия.

Наш визит в детдом № 30 выпал на праздник Навруз, в самый разгар веселья. Шефы — коллектив автобусного парка № 1 во главе с директором предприятия Рахманбеком Усмановым — частые гости ребятишек. В этот раз привезли подарки, накрыли праздничный стол, принесли немало так любимых детьми сладостей. Создал праздничную обстановку ансамбль автопредприятия.

Директор детдома Римма Григорьевна Мустакимова, воспитатели находились здесь же, в «семейном кругу», среди мальчишек и девчонок разных национальностей, возрастов, для которых они стали родителями.

Всех этих, почти полторы сотни, детишек собрала под единую крышу печальная судьба. Кто-то из них осиротел. Кто-то и при живых родителях оказался вне семьи. Государство приняло на себя заботу о них, обездоленных, а то еще и

Милосердие

тронутых недугом. Оттого и детдом, открытый в 1979 году, — «вспомогательный». Римме Григорьевне Мустакимовой и небольшому штату воспитателей стоит немалых усилий хоть как-то заменить детишкам родителей, создать в группах атмосферу доброжелательности, сердечности.

Воспитатели — это, скорее, энтузиасты, поскольку на ту зарплату, которую они получают, непросто найти желающих здесь работать. Но все 36 человек, да три врача и пять медсестер трудятся, проявляя удивительное терпение, сочетая в индивидуальном подходе при воспитании подопечных строгость с материнской лаской. Не оттого ли такая искренняя привязанность ребятни к Маргарите Александровне Виноградовой и Капитолине Ивановне Жарковой, к Валентине Александровне Колесниченко и Алле Павловне Деревой, к другим воспитателям?

Есть ли просчеты в работе коллектива? Есть, конечно. У кого их не бывает! И все-таки должно порадоваться тому, что способы педагогического воздействия на питомцев, слабых здоровьем и с травмированными душами, результативны. Усилия педагогического коллектива направлены на физическое, интеллектуальное, эстетическое развитие, формирование устойчивых нравственных качеств, трудолюбия.

Выставка работ ребятишек — убедительное тому подтверждение. В шкафах и запасниках — большое количество поделок, что сотворены питомцами детдома из подручных материалов. Лучшее представлено на выставке, посвященной Наврузу. Вышивки, аппликации, игрушки, живописная мозаика с использованием разноцветных камешков, фруктовых косточек, зерен пшеницы, риса, панно из соломки... Иные без колебаний хочется поставить в один ряд с произведениями искусства. Все поделки оставляют неизгладимое впечатление. Чаруют своим видом яблоня в цвету, миндаль, с которых вот-вот, кажется, ветер начнет срывать розовые лепестки. Переводишь взгляд на противоположную сторону зала — и окунаешься в мир сказок. Долго «не отпускает» от себя ужасная Баба-Яга, взобравшаяся на крышу избушки «без окон, без дверей».

— На республиканской выставке детских работ наши умельцы заняли первое место, — как бы между прочим, но с гордостью констатирует Римма Григорьевна.

Иначе, пожалуй, и быть не могло. Но мысли уносят к началу беседы. Они о том, что иные ребятишки при поступлении в детдом были замкнутыми, забитыми и, казалось, навсегда утратили веру в добро. И что же? Усилиями воспитателей, педагогов, всего персонала, теплом и добротой удалось пробудить в детских сердцах веру в хорошее. Пусть же выпадает больше тепла на долю каждого питомца. Тепло это, помимо работников детдома, несут ребятишкам и шефы. Но из нескольких предприятий, добровольно взявших на себя это почетное обязательство, лишь коллектив автобусного парка № 1 щедр на заботу о подшефных. Остальные остались «почетными». Именно к ним хочется обратиться со словами: «Подарите детям капельку добра!».

А. АЛИМОВ.

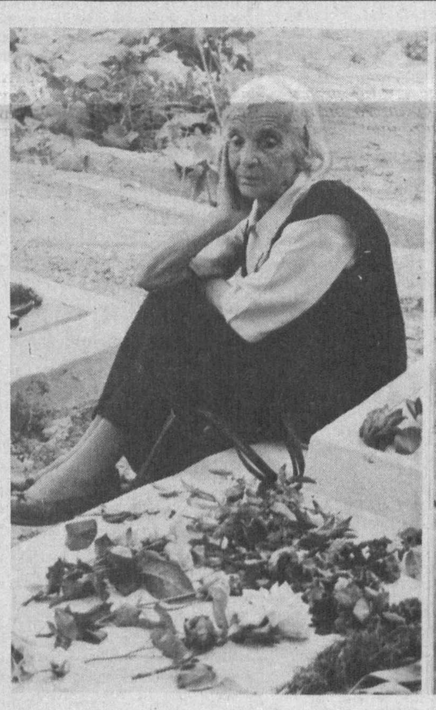

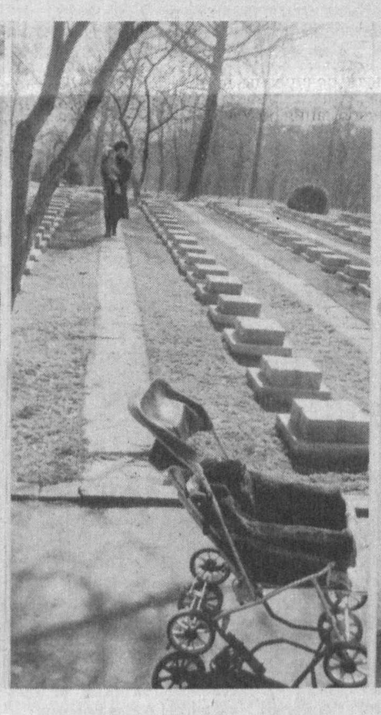

Памяти павших...

Фото В. Бектуганова и В. Багаева.

Человек и его дело

«Принимаю решение...»

В жизни каждого человека случаются моменты, когда необходимо принять важное решение, от которого во многом зависит твоя дальнейшая судьба. И важно, чтобы это решение было правильным, чтобы потом не жалел, что поступил именно так, а не иначе...

Не раз приходилось принимать решения Алексею Григорьевичу Брикуну. Разные были житейские ситуации, разной была и мера ответственности. Но вспоминая то, что было, Алексей Григорьевич ни о чем не жалел, уверен: повторись ситуация, как и много лет назад, он поступил бы точно так же.

В 1954 году, когда Леша Брикун закончил школу, о дальнейшем своем пути долго не думал: рядом с их селом — в Актюбинске — была знаменитая школа авиамехаников, ставшая затем не менее знаменитым училищем, выпустившим сотни квалифицированных авиаспециалистов. Здесь Брикун проявил себя и в учебе, и, как принято было говорить, в общественной жизни. При распределении одному из лучших выпускников Алексею Брикуну было предоставлено право выбирать направление для дальнейшей работы.

— Был я молод, — вспоминает Алексей Григорьевич, — хотел мир повидать да себя показать. Поэтому и выбрал Тбилиси: южный край, море рядом, фрукты, мандарины. Выхожу из кабинета, где заседала комиссия по распределению, и тут подходит ко мне Саша Жук. Я знал, что его отец погиб на фронте, а мать одна жила в Батайске. Выпало же Саше ехать в Красноярск. «Помоги, — попросил Жук, — тебе все равно через несколько месяцев в армию идти, а мне из Тбилиси до дома легче и ближе добираться, чем из Сибири...». Одним словом, «переиграли» направления. Конечно, Сибирь — не Грузия, но помочь товарищу надо. Выхожу опять из кабинета, где заседала комиссия, а тут встретил земляков из моего села. Оказывается, они решили все вместе ехать в Якутск. И снова попросился в кабинет, а в итоге — попал на Север...

Поработать на Севере, однако, удалось недолго: пришла пора идти в армию. С учетом специальности его направили в части морской авиации на Дальний Восток. И в армии Брикун проявил себя с самой лучшей стороны, о чем свидетельствует хотя бы то, что за три года службы он дважды приезжал в отпуск на родину. А к концу службы снова пришлось принимать решение — куда пойти после армии. Алексей решил поступить в Краснокутское летное училище, приемная комиссия от которого работала в Хабаровске.

— Поступил, — говорит Алексей Григорьевич. — Приехал в училище. Там, как увидели меня в матросской форме, так сразу и определили старшиной. Кстати, Гайрат Сарымсаков и Христофор Куркчиянц, учившиеся вместе со мной, так и звали меня на работе «старшиной». Закончил я Краснокутское с отличием в 1961 году и попал по распределению в Новокузнецкий отряд Западно-Сибирского управления ГА. Здесь и пролетал на АН-2 до 1966 года. Перевозил пассажиров и грузы. И тут были ситуации, когда приходилось самостоятельно принимать важные решения.

...Когда АН-2, пилотируемый Брикуном, подлетал к деревеньке, замела пурга... На бескрайних сибирских просторах в подобных случаях на «запасной» не уйдешь. Пришлось садиться. Лыжи заскользили по полосе, подскакивая и подбрасывая самолет на снежных торосах. Когда Алексей выбрался из самолета и осмотрел «аннушку», то увидел, что оторвало хвостовой лыжонок. По всем правилам нужно было поставить самолет на стоянку и ждать помощи. А дело шло к ночи. Мороз был за 40. Пуржило. В лучшем случае «загорать» пришлось бы несколько дней. Задумался Брикун. Затем вместе с помощниками нашел чурку, застрогал один конец, укрепил в вилке, обмотал тросом и... взлетел. Когда АН-2 приземлился на базе, механик долго не мог понять, что это у самолета вместо лыжонка. А когда понял, покачал головой и пошел докладывать. Вызвали Брикуна в штаб, забрали свидетельство пилота: нарушил наставления и инструкции — отвечай. Наверное, его бы отстранили от полетов, если бы не командир отряда, бывший боевой летчик. Он внимательно выслушал доводы пилота, прикинул, во сколько времени и денег обошлась бы «спасательная» экспедиция, учел, что самолет вернулся на базу благополучно, подумал... и вернул свидетельство.

Как признался сам Алексей Григорьевич, ему везло на толковых, знающих дело командиров, которые сами летали и прекрасно понимали, что в инструкциях и наставлениях всего не предусмотришь, хотя встречались в его жизни и такие, кто буквально до последнего держался за «букву».

В 1966 году Брикун перевелся в УзУГА. Летал на Ан-2 в Намангане. Был командиром звена, эскадрильи. В 1972 году переучился на ИЛ-18 и перешел в Ташкентский ОАО. Одним из первых в управлении в начале 80-х получил допуск к международным полетам. Уже на ТУ-154 открывал линию Ташкент — Варна. Возил призывников в ГДР, Польшу, Чехословакию, Болгарию, Монголию. С первого и до последнего дня «афганской» эпопеи выполнял полеты из Ташкента в Кабул. И в мирное время летать в столицу Афганистана и особенно сажать самолет в тамошнем аэропорту нелегко. А под обстрелом моджахедов — тем более. Судьба миловала Брикуна и его товарищей, хотя они видели гибель других пилотов. Много опасных эпизодов из «афганских» полетов может вспомнить Алексей Григорьевич. Но особенно запомнился один...

— Тем рейсом на санитарном ТУ-154 мы везли в Кабул выздоравливающих и должны были забрать раненых, — вспоминает Брикун. — Я был тогда заместителем командира эскадрильи и летал проверяющим. Приземлились нормально. Загрузили 64 раненых. Особенно запомнился майор, которого несли на носилках, а у него практически не было ни рук, ни ног... Запросили разрешение на взлет. Нам его не дают. Вдруг в районе стоянки вертолетов сопровождения услышали сильный хлопок. Поняли — начался ракетный обстрел. Тут одна из ракет попадает в склад ГСМ, другая — в склад боеприпасов... Четыре вертолета сопровождения стали перелетать из опасной зоны к нам поближе. Три перелетели нормально, а четвертый в 20—30 метрах от нас упал. Начал рваться внутри боезапас. И все это на наших глазах. Когда все утихло, мы вышли, чтобы осмотреть самолет. В руле поворота — дыра, закрылок поврежден осколками. Опять-таки по всем правилам взлетать нельзя. Но в салоне стонут раненые. Притихли сопровождающие их медики: видят, что самолет поврежден, значит, многие из их подопечных, которым нужна срочная операция, не выживут. Подъехал начальник аэродрома: что будете делать? Я решил взлетать. Десантники быстро очистили полосу от осколков. Казалось бы, все нормально. Но тут вмешался представитель Аэрофлота в Кабуле, запретивший взлет на поврежденном самолете. Ладно, говорю ему, пиши в журнале, что запрещаешь взлет. Он записал. А я ниже пишу: принял решение лететь... Так ночью с потушенными фарами и взлетели, а через несколько часов благополучно приземлились в Ташкенте. Раненых моментально увезли в госпиталь. Не знаю, выжил ли тот майор, но мы сделали все от нас зависящее, чтобы его спасти.

Потом шума было много. Опять забрали пилотское свидетельство. Но командир вернул мне его, разобравшись в ситуации. При этом он сказал: наградить не могу — нарушил наставления и инструкции, а наказать — рука не поднимается.... А мне наград не надо, лишь бы летать не запрещали.

А все-таки награды нашли Брикуна. За Афганистан у него орден Красного Знамени и афганский орден Храбрости.

А потом не раз приходилось Алексею Григорьевичу вместе с товарищами по экипажу решать трудные задачи в воздухе и на земле. Длительные командировки в Судан и Анголу, полеты в Таиланд, Индию, ОАЭ, Германию, Англию, другие страны легкими не назовешь. Но он четко справлялся с любой ситуацией, хорошо изучив характер и норов Ил-76, который освоил в 1990 году.

Алексея Григорьевича уважают не только как первоклассного пилота, но и как человека, готового всегда помочь в трудном положении, по справедливости решить любой спор, принципиально отстаивающего интересы авиаторов. И не случайно именно Брикуна избрали профсоюзным вожаком.

— Хорошо, что помощники у меня подобрались хорошие, на которых всегда можно положиться, — говорит Алексей Григорьевич. — Это и мой заместитель Валерий Мостовский, и Венера Нугманова, и другие. Без ложной скромности скажу, что сделано немало. Взять хотя бы фонд экстренной помощи. В трудной ситуации, особенно сейчас, человеку важно оказать не только моральную, но и материальную поддержку. Отчисления в фонд добровольные. А выплачиваем средства в случае серьезной болезни, утраты близких и других подобных случаях.

В январе Алексей Григорьевич избран членом ЦК профсоюза авиаработников.

Короче говоря, и на земле не оставляют заботы пилота. Но так уж устроен Брикун: если взялся за дело, то доводит его до конца, если принял решение, то можно быть уверенным, что оно верное.

С. АЛЕКСЕЕВ.

Новости науки и техники

Дворник для космоса

Войну мусору на околоземных орбитах объявило японское Национальное управление по исследованию космического пространства, специалисты которого приступили к разработке уникального спутника-уборщика. Его задача—отслеживать и отлавливать всевозможные обломки и отработавшие свой ресурс аппараты, загромождающие орбитальные трассы вокруг нашей планеты, сообщает корр. ИТАР—ТАСС.

По данным специалистов, на расстоянии от 500 до 1000 километров от Земли сейчас вращается до 3,5 млн. единиц мусора искусственного происхождения, который все больше угрожает космической навигации. Использованные ступени ракет, «потухшие» спутники, «потерянные» болты и гайки движутся со скоростью 30 тысяч километров в час, и столкновение с ними грозит катастрофой.

Особый ущерб могут нанести, конечно, различимые с Земли объекты размерами более 10 сантиметров, которых насчитывается около 7 тысяч. Не менее опасен и практически незаметный космический мусор размером от 1 до 10 сантиметров, поскольку такие обломки и предметы могут нанести роковой удар в самый неожиданный момент. В основном — это мелкие элементы крепления, которые разлетаются в момент отделения ракетных ступеней.

Главная сложность при создании спутника-уборщика заключается в разработке надежных сенсоров, способных отследить «добычу», определить ее характер, траекторию движения, и т. д. На первых порах японские специалисты хотели бы создать карты расположения мусора, классифицировать его. Вслед за этим речь пойдет об отлове наиболее опасных обломков с помощью особых фильтров, ловушек и т. д.

Судя по всему, японцы планируют в будущем предлагать свои услуги по «уборке космоса» на коммерческой основе. В реализации своих планов Токио намерен сотрудничать с США и Западной Европой, а также с ООН, где также планируется принятие особой программы борьбы с мусором на орбите.

К 70-летию узбекского кинематографа

Премьера — к Дню независимости

К съемкам нового музыкального фильма приступило творческое объединение «Юлдуз» киностудии «Узбекфильм».

Прообразом главной героини картины является исполнительница узбекских народных песен Насиба Абдуллаева. Ее же голос будет звучать и в новом фильме, а роль певицы исполнит актриса Дилором Эгамбердыева. В остальных ролях снимаются Фуркат Файзиев, Карим Мирходжаев и актеры киноединения «Актер».

Рабочее название будущей картины — «Верни мою звезду». В центре повествования — драматические перипетии в судьбе известной певицы, ее творческие взлеты и неудачи на тернистом актерском пути. Музыку к фильму пишет узбекский композитор Анвар Эргашев, художник картины — москвич Игорь Гуленко.

Премьера нового музыкального фильма намечена на республиканском телевидении в сентябре этого года.

А. УЛАНОВ.

Досье интересного факта

Робот

Во многих языках, включая русский, этим словом обозначают теперь автоматы, которые выполняют сложные операции, напоминающие разумные действия. Изобретатели и художники эффекта ради снабжают эти устройства туловищем, головой, руками и ногами — ни дать ни взять «механический человек». Было бы вполне логично допустить, что такие автоматы могли быть придуманы в век пара и электричества. Однако имеются самые неожиданные свидетельства другого порядка.

Мысль гения шествует впереди веков, опережая уровень знаний и технические возможности современников. Индийский философ Конада утверждал о существовании атомов в природе еще три тысячи лет назад. Грек Архимед создал устройства, которые «вздымали вражеские корабли над водой, чтобы тотчас погрузить их в пучину моря». В египетских храмах трудились автоматы Герона, отпуская за денежку порцию «святой» воды. Прародителей от их патентованных потомков отделяет... двадцать столетий.

Нечто подобное приключилось и с роботом. Правда, назывался он прежде — вплоть до первой четверти нашего века — иначе: «андроид» (от греческого слова «андрос» — человек и «эйдос» — сходство, человекоподобный).

Первое упоминание о механическом «человеке» относится к середине тринадцатого столетия. Творцом его считают графа фон Больштедта, более известного под именем Альберта Великого. Могучий ум, необычайная начитанность и глубокие разносторонние познания выдвинули его в число самых примечательных фигур своего времени. Тридцать лет работы — такова была цена создания «андроида», или, как мы сейчас говорим, «робота»... Детище Альберта — «механическая служанка» — могло передвигаться, выполнять несложные операции, говорить несколько фраз.

А кто же придумал слово «робот»? Вот что пишет по этому поводу Карел Чапек: «...в одно прекрасное мгновенье... автору Чапеку пришел в голову сюжет... пьесы... Он прибежал с новой идеей к своему брату Иозефу, художнику, который в это время стоял у мольберта и размахивал кистью так, что холст под ней трещал.

— Эй, Иозеф, — начал автор, — у меня вроде бы появилась идея пьесы.

— Ну так пиши, — проронил художник, даже не вынимая изо рта кисти и не прекращая грунтовать холст.

Это было просто оскорбительное равнодушие.

— Но я не знаю, — сказал автор, — как мне этих искусственных рабочих назвать. Я бы их назвал лаборжи, от английского «лабор» — работа, но слишком книжно.

— Так назови их роботами (сравните чешское «робота» — барщина, каторжный труд), — пробормотал художник, не выпуская изо рта кисточки...

И Карел Чапек исполнил свой замысел. Он написал пьесу, которую назвал «РУР» (Россумские универсальные роботы). Главные герои ее—роботы, автоматы, взбунтовавшиеся против своих создателей.

Так слово-совет, вдруг произнесенное Иозефом Чапеком, легло в основу названия пьесы Карела Чапека. А оттуда «робот» совершил свой победный путь во многие языки мира.

Подобрала К. ИНОВА.

ВЕЧЕРНИЙ КУРЬЕР

● ОНА НЕ ХАЛЯВЩИК, А ДОБРЫЙ ПАРТНЕР

Житель Йошкар-Олы Г. Таланцев познакомился с ней на льду Кокшаги и с того дня каждый выходной ходит на рыбалку.

Большой любитель подледного лова, он, как обычно, сидел над лункой, соорудив вокруг себя шалашик из полиэтиленовой пленки, дабы защититься от пронизывающего ветра. Вдруг на пленку опустилась синичка и затем впорхнула внутрь. Рыбак только что покончил с закуской, но еще оставались крошки хлеба и кусочек сала — ими он и угостил нежданную гостью. Та склевала подношение, попила из лунки воды и улетела. Но с той поры каждый раз находит своего «кормильца» и, когда не клюет, скрашивает ему долгие часы одиночества.

● ЗАГАДОЧНАЯ «НАЧИНКА» В ШОКОЛАДЕ

Лизбет Крукс из города Альтдорфа купила сыну плитку шоколада. Пятилетний малыш разломил ее, и... внутри оказался кусочек очень мягкой кожи. Его просушили, прогладили теплым утюгом. И тут проступили какие-то значки, отдаленно напоминающие буквы. Специалисты фирмы, вырабатывающие шоколад, предложили Круксам значительную сумму за этот клочок. Но те отказались; они передали свою находку университету в Цюрихе, чтобы там определили язык «письма» и прочитали его текст, сообщает швейцарская газета «Вельтвоке».

● РАСТУТ ЯПОНЦЫ ВШИРЬ И ВВЫСЬ

Как это им удается, никто не знает, но японцы явно подрастают.

Об этом совершенно определенно говорят данные последнего обследования, проведенного по заданию министерства промышленности, которое собирается на их основе прежде всего пересмотреть индивидуальные ГОСТы для готовой одежды.

Оказывается, сегодняшние 20-летние японцы стали на 2 см (170 см), а японки — на целых 3 (157 см) выше по сравнению с тем, что было 15 лет назад. Это первое, что обращает на себя внимание. Да и в целом для обоих полов отмечен существенный плюсовой сдвиг по большинству физических параметров. Так, молодые японцы прилично раздались в плечах и прибавили в весе, в размерах обуви. А японки разительно преуспели в выравнивании прежде досадной непропорциональности фигуры.

Произошедшие сдвиги, естественно, не остались незамеченными для разного рода производителей. Уже более 300 компаний, не дожидаясь окончательных итогов, обратились в НИИ за более подробными данными, чтобы внести коррективы в стратегию планирования на будущее. Перемены в физических данных интересуют при этом не только индустрию одежды и обуви, но и автомобилестроителей, других перевозчиков «живого груза». Раньше всех на них отреагировали железные дороги: компания «Истерн Джей-Ар», например, заменяет мягкие сиденья в вагонах на более просторные (на 2 см шире).

● «РУССКИХ ЕВРЕЕВ» БЬЮТ РАДИ «УБЕДИТЕЛЬНОСТИ»

О заказных убийствах в Израиле пока не слышно. Но вот кому-нибудь «намять бока» за приличное вознаграждение — это пожалуйста.

Популярного в стране ведущего детской программы израильского телевидения Рона Кахлили осенила «гениальная» идея: для большей убедительности наглядно подтвердить версию о том, что «русских евреев» (так называют в Израиле иммигрантов не только из России, но и других стран СНГ) здесь не любят. Задумано — сделано. Рон отправился в один из кварталов Тель-Авива, где в основном проживают новые граждане земли обетованной. Он подговорил группу парней из числа местных уроженцев (их здесь называют «сабрами») побить своих сверстников, недавно прибывших из России. В назначенное время съемочная группа прибыла на место. Специально подобранные здоровяки набросились на троих возвращавшихся из школы «русских» и жестоко их избили. Отработали хулиганы свой «гонорар» усердно: все трое школьников были отправлены в больницу.

Телерепортаж получился впечатляющий. Да вот только сам режиссер оказался на скамье подсудимых и предстал перед судом.

● СОВЕТЫ РАЗВЕДЕННЫМ

Люди, сменив брачного партнера, часто называют причиной развода рождение новой любви. Однако статья, помещенная на страницах немецкого «Журнала для женщин», опровергает подобные утверждения.

Согласно исследованиям Гамбургского института семьи и брака, всего лишь десять процентов пар разводятся потому, что кто-то влюбился по-новому. Наиболее частыми причинами разводов являются: деньги (28 процентов), отсутствие любви в браке (25 процентов) и различное представление о совместном будущем (22 процента).

Поскольку бывшая супруга нередко не в состоянии смириться с разводом и тем фактом, что ее бросили, доктор психологии Дорис Вольф рекомендует в этой связи женщинам: избегайте встреч с бывшим мужем, как бы вам ни хотелось его увидеть. Напрасно винить его в разрыве — это уже не поможет, а лишь еще больше ухудшит отношения.

Обрести душевный покой в новом браке поможет и признание вашей собственной доли вины за развод. Не повредит сделать перестановку мебели в квартире, ремонт, завести новых друзей.

Помните: гнев и ненависть только мешают начать новую жизнь, продолжают ваши душевные мучения. Жалость к самой себе также не продвинет вас вперед.

● ГОРА СТРАШНЫХ ЗАГАДОК

Об одной из высочайших вершин Анд — горе Анконкагуа — идет по миру дурная слава.

По неизвестной пока причине у альпинистов, еще не дошедших до вершины, начинаются острые сердечные приступы. Удушье они чувствуют даже в кислородных масках. Людей преследуют там галлюцинации, обмороки, многих охватывает такая усталость, что пропадает желание спускаться вниз. На склонах гиблого пика, сообщает журнал «Чудеса и приключения», не раз пропадали без вести хорошо оснащенные экспедиции. Не так давно после восхождения заболели и стали инвалидами три американских спортсмена. Польские альпинисты рассказывали, что близ вершины их охватило чувство болезненной тоски и по телу прошли судорожные спазмы. Словом, гора загадочная. Ученые собираются подняться на высоту 6960 метров с приборами, чтобы разобраться в проблеме. Однако точной даты их похода на пик до сих пор нет.

● ЗАБИЛ ГОЛ — БЫТЬ УРОЖАЮ!

Сколько весит футбольный мяч? В сельском уезде Аван, что в знойном индийском штате Раджастхан, играют в футбол мячом, вес которого превышает шесть килограммов, а сам он напоминает раздувшуюся ребийную дыню и сделан из джутового мешка, туго перетянутого бечевкой.

Правда, играют в этот мяч раз в году. По устоявшейся традиции, 14 января жители окрестных деревень выходят на пыльный пустырь, устанавливают ворота на расстоянии двух километров друг от друга и разбиваются на две команды. По сигналу старосты более сотни футболистов, среди которых седобородые фермеры, молодые мужики и юноши старшего школьного возраста, начинают пинать мяч, стремясь загнать его в ворота противника.

Можно было бы посмеяться над этой немудреной сельской забавой, если бы местные жители не верили, что от исхода «дхады» (а именно так называется футбол по-раджастхански) зависит, каким будет наступающий год. До игры староста тайно определяет, какие ворота символизируют «засуху, голод, неурожай», а какие — «дожди, урожай, процветание». Если больше голов влетит в первые ворота — год будет удачным, если во вторые — значит, жди беды.

● ЧАЙ ИЗ ЛЬДИНОК

Вы спешите на работу, а чай еще горячий. Проблему решить очень просто. Емкости для получения кубиков льда заполните свежей заваркой и поставьте в морозильную камеру. А по утрам бросайте в чашку несколько кубиков, заливайте кипятком, и чай готов.

● «ЧТО В ИМЕНИ ТЕБЕ МОЕМ?»

Даже самые серьезные философы считали: данное при рождение человека имя предопределяет его дальнейшую судьбу. Русский мыслитель П. Флоренский утверждал: каждое имя несет в себе запас энергии и влияет на личность человека, его характер. Француз П. Руже полагал, что имя влияет на активность, талант и даже сексуальность.

Например, считается, что имени Александр, соответствует холерический темперамент, легкость обращения с людьми, трезвый, ироничный ум. Здоровье среднее. Александры легко переутомляются. Страдают желудочными заболеваниями. Их сексуальность носит умозрительный характер. Они мечтают о любви, не находя ее в жизни. Александры не обладают сильной волей. Это тип почти независимых одиночек. Друзей почти нет, зато много приятелей. Александры могут стать талантливыми актерами, режиссерами, журналистами, моряками, юристами, путешественниками. Они способны на сомнительные поступки. Любят выпить и в состоянии опьянения становятся хвастливыми.

● ЮМОР

● УСЛЫШАННЫЙ АНЕКДОТ

Шеф одной из зарубежных разведок дает указания агенту:

— Явитесь в город Н., найдете церковь XVI века, встанете к ней спиной, пройдете прямо один квартал, свернете налево, пройдете прямо два квартала, свернете направо, пройдете три квартала и окажетесь у здания. Это секретный завод. Узнайте, что он выпускает.

Агент приехал в город Н. и стал искать церковь XVI века. Искал, искал, никак не найдет, останавливает старушку и спрашивает:

— Бабуся, где здесь церковь XVI века?

— Встань, милок, спиной к этому зданию — это секретный завод, ядерные боеголовки выпускает. Пройдешь прямо три квартала, свернешь направо, потом налево... Тут тебе и будет церковь...

* * *

Молодая чета купила «Жигули». Решила покататься. Едут по оживленным городским улицам, и вдруг машина врезалась в столб.

— Ну, приехали! — говорит муж.

— А как же ты остановишь машину в поле, где не будет телеграфных столбов? — спрашивает жена.

* * *

— Зачем вы вступили в партию, если не интересуетесь политикой?

— Да вот, знаете... Один дед у меня был красный, другой — белый. Брат нынче зеленый, племянник — коричневый. Один зять — черный, другой — желтый. Сын — голубой... А я что, рыжий, что ли?

* * *

Приходит пьяный муж домой. Стучится. Жена спрашивает:
— Кто там?
— Бревно!
Она не открывает. Он снова стучится.
Жена спрашивает:
— Кто там?
— Бревно!
Подумала жена и открыла. Муж упал навзничь и говорит:
— А теперь — пили!

* * *

Заходит покупатель в магазин и говорит продавцу:
— Я хотел бы посмотреть дешевую красивую обувь.
Продавец:
— Я бы тоже...

* * *

Старушка Манюня готовится принимать гостей. Чтобы ничего не забыть, написала на листке: «Не забыть подать кофе». И повесила на кухне. Пришли две старушки, давние подружки. Сели, разговаривают. Манюня угостила их кофе. Потом побежала на кухню, чтобы прочитать, что делать дальше. Там написано: «Не забыть подать кофе». Снова подала. Сидят, разговаривают. Манюня спохватилась: вдруг забыла что-нибудь? Побежала на кухню читать памятку. Там написано: «Не забыть подать кофе». Подала.

Когда старушки вышли, одна и спрашивает другую:
— Почему это Манюня не подала нам кофе?
На что вторая ей:
— А разве мы были у Манюни?

Футбол

ВОЛЯ К ПОБЕДЕ — ЗАВИДНОЕ КАЧЕСТВО

Игрок «Старта» Алексей Ковергин в первом тайме забивает гол в ворота хозяев поля — команды «Пахтакор». Так начался матч между этими соперниками в рамках второго тура клубного чемпионата Ташкента среди взрослых коллективов.

Проигрывая 0:1, пахтакоровцы пытаются завладеть инициативой путем более активной игры в нападении. И результат не замедлил сказаться. В очередной атаке Дилшод Нуралиев ворвался в штрафную площадь гостей, где защитники «уронили» его на газон — пенальти. Пробить с одиннадцатиметровой отметки вызвался Кахрамон Расулов и оставил вратаря «Старта» не у дел — 1:1.

После перерыва борьба разгорелась с новой силой. Стартовцы вновь вышли вперед, на сей раз у них отличился Зайнутдин Таджиев. «Пахтакору» опять пришлось восстанавливать равновесие. Ему это удалось благодаря точному удару в верхний угол Шухрата Пулатова, который воспользовался ошибкой голкипера, на мгновение выпустившего мяч после диагональной передачи с правого фланга. Почувствовав уверенность, хозяева площадки развили успех, тем самым окончательно склонив чашу весов в свою сторону. Победный гол пахтакоровцы забили, разыграв очень эффектную комбинацию. Пройдя по левому краю почти до углового флажка, Равшан Мукимов «прострелил» в центр на Кудрата Одилова. Тот, увидев периферическим зрением партнера, находившегося в лучшей позиции, сделал ложный рывок к мячу и пропустил его дальше. Оборона «Старта» во главе со стражем ворот, поддавшись на эту уловку, была дезориентирована. А Дилшод Нуралиев, дождавшись паса, практически уже без помех поразил цель. Одержав победу со счетом 3:2, «Пахтакор» с четырьмя очками (в отличие от высшей, первой и второй лиг республиканского первенства, где за выигрыш дают три очка, победа в чемпионате города оценивается в два), вслед за ДЮСШ-2 и «Инструментальщиком» вышел на третье место, уступая первым двум только по разнице забитых и пропущенных мячей.

Не менее напряженным выдался поединок между «Инструментальщиком» и ДЮСШ-24, завершившийся в пользу первого с результатом 1:0. Будучи в качестве гостей, футболисты инструментального завода, тем не менее, вели себя не очень-то робко, открыв счет со штрафного в первой половине встречи. Вратарь хозяев поля слишком долго устанавливал «стенку», заставляя своих игроков двигаться то вправо, то влево. И, в конце концов, когда прозвучал свисток, сам оказался не на месте... У представителей ДЮСШ-24 было немало хороших возможностей уйти от поражения. Но в первом тайме одну из них упустил Евгений Казеннов, отдавший мяч партнеру вместо того, чтобы пробить по воротам. А во втором свой шанс упустил Владимир Блох.

Три других матча закончились с явным превосходством победителей. «Динамо» — ДЮСШ-3 — 0:3, «Текстильщик» — «Чиланзар» — 1:4; ДЮСШ-2 — «Ташкабель» — 4:0. Следует заметить, что дружина кабельного завода выступала в ослабленном составе. Ряд ее ведущих игроков защищает сейчас цвета клубов высшего и первого эшелонов — «Янгиера», «Трактора», «Динамо» (Ургенч). Безусловно, это делает честь команде, но, с другой стороны, кабельщикам нужно срочно изыскивать резервы, дабы в дальнейшем не оказываться в роли мальчиков для битья. Поединок пары ДЮСШ-16 — «Трактор» не состоялся ввиду неявки заводчан. Победа присуждена ДЮСШ-16.

Ю. ЛИТВИНОВ.

Криминальная хроника

С телетайпной ленты «02»

ВОСКРЕСЕНЬЕ, 2 АПРЕЛЯ

● Ночью нигде не работающий молодой человек, взломав входную дверь квартиры на массиве ТашГРЭС, украл телевизор «Рекорд», но был задержан с поличным на месте преступления сотрудниками милиции.

● В 12 часов 30 минут сотрудниками уголовного розыска по улице Сагбан были задержаны рабочий и рабочая фарфорового завода, оба жители Казахстана, у которых обнаружено и изъято 90 пиал. Все похищенное с завода возвращено на склад предприятия.

ПОНЕДЕЛЬНИК, 3 АПРЕЛЯ

● При проведении мероприятий сотрудниками уголовного розыска дома у начальника отдела охраны обувной фабрики обнаружены и изъяты сатин и бязь — 3701 метр на сумму 11406 сумов. Установлены и задержаны его сообщники — рабочий и охранник ВОХР АО «Таштекстиль».

● В 01 час неизвестный около дома на массиве Сергели-2 железной трубой ударил по голове молодого мужчину и отобрал паспорт, военный билет на его имя, 50 сумов и скрылся. Потерпевший госпитализирован. Сотрудниками милиции за совершение данного преступления установлен и задержан сапожник фирмы «Сальвина». Вещественные доказательства изъяты.

ВТОРНИК, 4 АПРЕЛЯ

● В 01 час поступило сообщение, что 3 апреля в 23 часа 30 минут двое неизвестных около 5-го таксопарка сели в автомашину «ГАЗ-2401» и попросили водителя довезти до улицы Воровского. Доехав до места и угрожая ножом, они высадили водителя и на автомашине скрылись. Группой захвата ПЦО-1 Чиланзарского РУВД на улице Мукими в автомашине задержан нигде не работающий молодой житель Ургенча. Меры к задержанию соучастника приняты.

● В 12 часов в коммерческом магазине на площади Х. Алимджана двое неизвестных из сумки студентки ТашГосМИ вытащили 540 сумов. Милицией задержаны ученики 7-го класса школы № 87 и 9-го класса школы № 142.

● В 19 часов у себя в квартире нигде не работающий молодой человек, поссорившись, нанес проникающее ножевое ранение в область брюшной полости находящемуся у него в гостях парню, который госпитализирован. «Гостеприимный» хозяин задержан.

СРЕДА, 5 АПРЕЛЯ

● В 18 часов на лестничной площадке в подъезде своего дома молодая нигде не работающая женщина, поссорившись, нанесла множественные проникающие ножевые ранения в область грудной клетки и брюшной полости также нигде не работающему мужчине, который госпитализирован. Разбушевавшаяся дама задержана. Нож изъят.

● В 23 часа 30 минут сварщик, слесарь и рабочий ВЧД у кафе «Гульшан» из автомашины «ВАЗ-21012» украли магнитофон «Сони», кассеты, продукты питания, но были задержаны на месте преступления участковым инспектором милиции. Вещественные доказательства изъяты.

● В 24 часа по улице Махзуни около дома № 30 был задержан рабочий масложиркомбината, у которого обнаружено и изъято 10 килограммов хлопкового масла, которое он вынес с территории своего предприятия.

ЧЕТВЕРГ, 6 АПРЕЛЯ

● В 04 часа ранее судимый за кражи бомж зашел в квартиру пенсионерки, где уже находилась его знакомая, ранее судимая тоже за кражи, и, угрожая ножом и топором хозяйке, забрал обручальное кольцо из желтого металла, магнитофон, одежду. Милицией оба задержаны. Вещественные доказательства изъяты.

● При проведении мероприятий сотрудниками уголовного розыска задержана нигде не работающая женщина, у которой изъято 385,1 грамма марихуаны.

ПЯТНИЦА, 7 АПРЕЛЯ

● В 03 часа сотрудниками отдела профилактической службы у себя в квартире задержан нигде не работающий мужчина, у которого изъята марихуана — 452 грамма.

● В 04 часа около дома на массиве Чиланзар-4 неизвестный из автомашины «М-412», принадлежащей милиционеру Чиланзарского РУВД, украл магнитофон. Сам потерпевший задержал рабочего Ташметрополитена.

● В 05 часов 30 минут поступило сообщение, что якобы в 03 часа двое неизвестных, позвонив, брызнули из газового баллончика в лицо открывшему дверь колхознику, временно проживающему у дяди. Очнувшись в 05 часов, он обнаружил, что дяди в квартире нет, двери открыты. В ходе расследования происшедшего установлено, что дядя, президент фирмы, ранее познакомившись в Москве с гражданином Индии, частным предпринимателем, и пообещав ему заключить договор о поставке хлопка, обманным путем взял 150 тысяч долларов США. Затем, приехав в Ташкент, скрылся, придумав легенду о своем похищении. Меры к задержанию дяди приняты.

● В 16 часов около мечети «Куйлюк-Ота» задержан нигде не работающий гражданин, у которого изъято 895 граммов опия.

● В 19 часов 30 минут по улице О. Шарафутдинова повар треста столовых Зангиатинского района, будучи в нетрезвом состоянии, поссорился и нанес множественные ножевые ранения в область грудной клетки, предплечья заведующему складом завода «Миконд», который госпитализирован. Повар задержан. Нож изъят.

СУББОТА, 8 АПРЕЛЯ

● В 02 часа 35 минут поступило сообщение, что после тушения пожара в доме по улице Кызылсуйской обнаружен труп рабочего кирпичного завода. Со слов матери, он вернулся поздно вечером домой в состоянии алкогольного опьянения. Мать с братом ушли из дома, чтобы избежать скандала, а он остался дома и занялся ремонтом магнитофона. В результате неисправности проводки произошел пожар.

● В 10 часов сотрудником МВД на перекрестке улиц Абдуллаева и Т. Маликова была задержана автомашина «Хонда», у водителя которой, председателя одной из фирм, обнаружено и изъято 8,6 грамма опия и самодельный однозарядный пистолет калибра 5,6 мм и патроны к нему.

● В 17 часов в ходе работы с задержанным за хранение наркотического вещества телефонистом АТС у него в квартире изъят пистолет самодельного изготовления, предназначенный для стрельбы патронами 9 мм, относящийся к гладкоствольному огнестрельному оружию.

Пресс-служба ГУВД г. Ташкента.

Главный редактор Э. М. ЭРНАЗАРОВ.

ЛЕТНИЙ ТЕАТР ДВОРЦА «ТУРКИСТОН»
21, 22, 23 АПРЕЛЯ
ГАСТРОЛИ
НАРОДНОЙ АРТИСТКИ РОССИИ КЛАРЫ НОВИКОВОЙ.
Начало в 18.30.
Телефоны для справок:
34-71-39, 35-70-01, 55-62-27, 55-85-95.
Билеты продаются в кассах дворца «Туркистон» и цирка.

К СВЕДЕНИЮ НАСЕЛЕНИЯ!

В связи с закрытием улицы «Правда Востока» для строительства Биржевого центра на месте концертного зала им. Свердлова с 15 апреля 1995 г. по улице Узбекистанской на участке от ул. Буюк Турон, до ул. Мовароуннахр организуется двухстороннее движение всех видов транспорта, в том числе автобусных маршрутов №№ 51, 58, 67, 120.
Госассоциация «Ташгорпасстранс».

В связи с производством ремонтно-профилактических работ на водопроводах и водопроводных сетях, а также в связи с подготовкой к работе в летний период 1995 г. ТРЕСТ «ВОДОКАНАЛ»

извещает абонентов горводопровода

об отсутствии холодной воды и понижении давления на водопроводных сетях.

23 апреля с 21.00 до 9.00 24 апреля
Понижение давления воды — Бектемирский, Сергелийский, Хамзинский районы: общее понижение;
Мирабадский район: частичное.
Воды не будет: Мирабадский район — м-вы Куйлюк-1, 2, 3, 4, 5, 6, 7.

24 апреля с 9.00 до 21.00 24 апреля
Понижение давления воды — Хамзинский район: 58-й городок, массивы 40 лет Победы 1, 2, 3, 4; 4-й кв-л Лисунова.
Воды не будет — Хамзинский район: м-в Янгиабад.

24 апреля с 9.00 до 9.00 25 апреля
Понижение давления воды — Сабир-Рахимовский район: м-вы Каракамыш-2/1, 1/2, махалля Набиева.
Воды не будет — Сабир-Рахимовский район: м-вы Каракамыш-1/3, ул. Сагбан, 10-й проезд Сагбан и примыкающие к ним улицы.

25 апреля с 9.00 до 9.00 26 апреля
Понижение давления воды — Мирзо-Улугбекский район, Мирабадский район — общее понижение давления, Юнусабадский район, Сабир-Рахимовский район — частичное.
Воды не будет — Мирзо-Улугбекский район: м-вы Феруза, Ялангач.

26 апреля с 9.00 до 21.00 27 апреля
Понижение давления воды — Чиланзарский район: кв-лы 7, 8, 9, 10, ул. Лутфи, д. 93, 94, ул. Мукими; Акмал-Икрамовский район: кв-лы 11, 13, 14.
Воды не будет — Чиланзарский район: ул. Лутфи, д. 3, 4, 5, 7, 10, кв-л 7, д. 31, 32, 33, 42, 43, 44, 45, 46, 47, 48, 49, 50, 51, 52, 53, 54, 55; ул. Байкал-Минал и примыкающие к ней улицы.

27 апреля с 9.00 до 9.00 28 апреля
Понижение давления воды — Сергелийский, Мирабадский, Хамзинский районы: общее понижение давления.
Воды не будет — Мирабадский район: м-вы Куйлюк-1, 2, 3, 4, махалля Билимдон, 1, 2-й проезды Одоблик, ул. Билимдон, Одоблик, Г. Огонянц, Чиковани, Ким Пен Хва;
Хамзинский район: ул. З. Шамсутдиновой и примыкающие к ней улицы.

2 мая с 9.00 до 21.00 2 мая
Понижение давления воды — Сабир-Рахимовский район: вузгородок, ул. Мирза Галиб, Зарбдор, Шифокор, Ташмухамедова и примыкающие к ней улицы.
Воды не будет — Сабир-Рахимовский район: ул. Фароби, д. 385, 371, 369, 356.

2 мая с 9.00 до 9.00 3 мая
Понижение давления воды — Юнусабадский район: кв-лы 4, 5, 6, 7.
Сабир-Рахимовский район — м-вы Каракамыш, станция Шумилова.

В места отсутствия воды будут направляться автоводовозы. Телефоны для справок: 33-15-95, 33-75-95, 56-60-06.

Частный бизнес

ПРОДАЮТСЯ
● тел. с опред. номера «Русь-18». Т. 62-62-59.
● «Casio-470», «Юность-21». Т. 41-54-52.
● холод., БК, металлический шифер. Т. 96-27-07.
● доска н-обр., 40 мм, 6 м и лук репч. Т. 65-25-52, 66-16-58.
● тел. с опред. номера «Русь-18». Т. 75-89-15, 29-14-61.
КУПЛЮ
● холод., БК, можно неиспр. Т. 96-09-46, 94-08-17.
● подошву для обуви мужск. полиуретановую. Т. 53-29-83.
РАЗНОЕ
● Ремонт и обивка мебели. Весь материал мастера. Работают профессионалы. Т. 21-45-34, 48-21-30.
● Немецкий. Т. 62-44-25.
● Сдаем 2-комн. в центре. Т. 34-74-06.
● Поможем снять, сдать кв-ру. Т. 96-98-18.
● Производим ремонт холод., БК на дому. Т. 96-09-46, 94-08-17.
● Изгот. в корот. срок. метал. двери 4-х видов высокой надежности. Т. 50-05-33, 50-05-36, 90-14-78, 96-58-89.
● НА УСЛОВИЯХ КЛИЕНТА СДАМ, СНИМУ КВ-РУ. Т. 76-51-60.

СЛУЖБА СРОЧНЫХ ОБЪЯВЛЕНИЙ

ПРОДАЮТСЯ
● дачн. уч. в р-не оз. «Рохат». Т. 97-89-25 с 18.00.
● «ВАЗ-21083» 1995 г. вып. экспорт. и цвет «мокрый асфальт». Т. 65-49-06 с 8 до 9.00, с 22 до 23.00.
● коттедж 2-эт., 10 сот. Т. 78-18-53, 60-41-18.
● два дома на одном уч-ке. Сергели, ул. Райхон, 1-й пр., д. 8.
● дача. Т. 76-70-65, 21-00-10.
● план. дом. из 5 комн., уч. 7 сот., на Карасу-6. Т. 66-45-82, 62-75-58.
● 2-комн., кв. 32 кв.м, улучш. план., 2-й эт., тел., пр. Космонавтов. Т. 91-51-58.
КУПЛЮ
● кв-ру без посредн. Т. 45-97-74.
● кв-ру без посредн. Т. 67-70-19.
РАЗНОЕ
● Молодой человек ищет работу водителя. Т. 53-30-87.
УТЕРЯННЫЕ
● диплом ВТ-1 № 474277, выд. Ташкентским машиностроительным техникумом на имя Фадеева В. Н.,
● диплом В № 008851, выд. СПТУ-33 на имя Солдатова Виталия Александровича,
● аттестат о ср. обр. АУ № 308696, выд. шк. № 54 на имя Ким Ирины Руслановны,
● диплом № 025475, выд. Ташкентским медицинским институтом на имя Ашировой Наргизы Ахмаджановны,
СЧИТАТЬ НЕДЕЙСТВИТЕЛЬНЫМИ.
ОБМЕН КВАРТИР МЕСТНЫЙ
● 1-комн. на 2-комн. кв., любой р-он. Т. 61-13-51.
● 4-комн. кв. в Сергели-2 на 3 + 1; 2, 1, 1 или 2 + 2. Т. 58-30-05.
ОБМЕН КВАРТИР ИНОГОРОДНИЙ
● Курская обл. на Ташкент. Частный дом на 3-комн. кв. Т. в г. Ташкенте 90-26-39.

Предприятие «Шарк-Дончок» Бектемирского района ЛИКВИДИРУЕТСЯ. Претензии принимаются в течение месяца со дня опубликования объявления по телефону (8-278) — 21-455.

УТЕРЯННЫЕ круглую печать производственно-технологического малого предприятия (ПТМП) считать недействительной.

"А/О" Алмалыкпиво"
приглашает на работу
- главного механика;
- главного бухгалтера;
- заведующего лабораторией;
- инженеров, механиков холодильных установок;
- технологов бродильного производства.

Есть возможность обеспечения жильем. Должности высокооплачиваемые.
Наш адрес: г. Алмалык, ул. Заводская, 5 "Алмалыкпиво".
Телефоны 4-48-04, 5-27-28 (код 37161).

28 — 29 апреля в столице и области проводится международное соревнование — авторалли «ГАЛАБА- 50»
УЗБЕКСКАЯ АВТОМОБИЛЬНАЯ ФЕДЕРАЦИЯ
приглашает предприятия и организации для размещения рекламы своих фирм, товаров, услуг в местах старта-финиша, а также на гоночных машинах и транспортах, обслуживающих эти соревнования. По вопросам получения прав на размещение рекламы следует обращаться к генеральному спонсору ралли — СП «ОЛИМП».
Телефоны: 45-25-01, 45-49-35.

СТРОИТЕЛЬНОЙ ОРГАНИЗАЦИИ в Сабир-Рахимовском районе
ТРЕБУЮТСЯ
НА ПОСТОЯННУЮ РАБОТУ:
юрист, инженер-энергетик, начальник проектно-сметного отдела, плановик, садовники, уборщица, прораб-строитель, машинист паровоза.
Отбор работников будет проходить на конкурсной основе.
Зарплата высокая.
Телефон для справок 65-20-90.

Фирма «КРИСТАЛЛ-СЕРВИС»
ПРОИЗВОДИТ РЕМОНТ
бытовых холодильников, стиральных машин, кондиционеров.
Качество гарантируем.
Обращаться по телефонам: 22-47-00, 76-01-80.

УТЕРЯННЫЕ штамп за III квартал для талонов ГСМ института «Теплоэлектропроект»

разрешение на право торговли ООО «Овитек» №440/10 от 10 марта 1995 г.
СЧИТАТЬ НЕДЕЙСТВИТЕЛЬНЫМИ.

Ректорат первого Ташкентского государственного медицинского института и коллектив кафедры анатомии человека выражают искреннее соболезнование доценту кафедры анатомии человека Н. Л. Вознесенской по поводу кончины ее матери
ВОЗНЕСЕНСКОЙ Зои Павловны.

Вечерний Ташкент
Учредитель — хокимият г. Ташкента
Газета зарегистрирована в Госкомпечати Республики Узбекистан. Регистрационный № 10
Адрес редакции: 700000, г. Ташкент, ГСП, ул. Матбуотчилар, 32.
Телефоны: отдел писем ~ 33-29-70; Отдел рекламы и объявлений ~ 56-54-68, 32-56-66.
Ответственность за достоверность сведений в рекламе и объявлениях несет рекламодатель.
По вопросам доставки обращаться в почтовые отделения по месту жительства или в отдел эксплуатации ГСП "Тошкент почтаси" по телефону 33-74-05
Способ печати ~ офсетный. Формат ~ А-2. Объем ~ 2 п. л. Индекс ~ 64691.
Типография издательско-полиграфического концерна «Шарк». Адрес предприятия: ул. Буюк Турон, 41.
Заказ. Г- 0149 Выходит по понедельникам, средам, пятницам.
Газета набрана и сверстана на компьютере IBM.
123456