Общественно-политическая городская газета

Вечерний Ташкент

Газета выходит с 1 июля 1966 года

№ 47 (8.631) ◆ Понедельник, 24 апреля 1995 года ◆ Цена свободная

С заботой об участниках войны и тружениках тыла

Пусть будущее будет безоблачным

Всего две недели отделяют нас от знаменательной даты 50-летия Победы. Далеко не всем участникам тех жестоких боев удалось дожить до этого праздника. Редеют ряды ветеранов...

Но как согревают их души память, внимание окружающих, постоянная забота руководства республики. Опубликованный в печати Указ Президента Узбекистана И. А. Каримова «О награждении участников войны и тружеников тыла 1941 — 1945 годов в связи с празднованием 50-летия Победы над фашизмом» — еще одно яркое тому доказательство. И мы, ветераны, глубоко благодарны за эти внимание и заботу.

Сегодня многие трудовые коллективы готовятся к чествованию ветеранов, организуют для них незабываемые встречи, вручают подарки. Приглашают нас в школы и махаллинские сходы, чтобы герои былых сражений, труженики военного тыла могли рассказать о дорогах войны, о том, чьи руки ковали победу.

Не погрешу против истины, если скажу, что для многих День Победы — самый светлый праздник. Помню этот день тогда, в 45-м. Всеобщее ликование охватило людей. Не было ни одного населенного пункта, города, области, где ни звучали бы поздравления, где ни радовались бы разгрому врага, ни летели в воздух пилотки и фуражки, где ни качали бы своих боевых командиров...

Победа пришла благодаря общим усилиям, единению душ, стремлению защитить будущее наших детей.

Пусть теперь их жизнь будет безоблачной и счастливой. Для этого в нашей независимой республике созданы все предпосылки. В Узбекистане уважают стариков, дают дорогу молодым.

Е. КАЛИНИНА,
участник войны,
капитан медицинской службы.

Никто не забыт

Узнав об Указе Президента Республики Узбекистан «О награждении участников войны и тружеников тыла 1941 — 1945 годов в связи с празднованием 50-летия Победы над фашизмом», еще раз убедилась, каким бережным вниманием окружены ветераны в нашей стране, как свято чтит народ Узбекистана память о тех нелегких годах. Во время войны я работала в тылу. Какое-то время мы, работники тыла, были как бы на втором плане. Но ведь справедливо было выражение, бытовавшее во время войны: «фронт и тыл неразделимы». Без труда миллионов людей, работавших в тылу, недостижима была бы победа. Я благодарна нашему государству, нашему Президенту И. Каримову за равное уважение и к тем, кто добывал победу на фронте, и к тем, кто ковал ее в тылу. Тронуло мое сердце, что в указе не забыт никто из прошедших войну, в том числе и семьи погибших военнослужащих. Никто не забыт в самый торжественный, юбилейный праздник Победы на доброй узбекской земле. И это делает для нас, ветеранов войны и труда, нынешний праздник еще светлее.

О. ЗАСЛАВСКАЯ,
ветеран труда.

Фоторепортаж

С ХОРОШИМ НАСТРОЕНИЕМ

ПРИХОДЯТ НА РАБОТУ ТРУЖЕНИКИ ЭКСПЕРИМЕНТАЛЬНОГО СПЕЦИАЛИЗИРОВАННОГО РЕМОНТНО-ПРОИЗВОДСТВЕННОГО ПРЕДПРИЯТИЯ.

Этот коллектив крепко стоит на ногах, не выбили его из колеи перипетии переходного к рынку периода. Рабочие и специалисты здесь высококвалифицированные, опытные, хорошо знающие свое дело, способные решать сложные технические задачи. Вероятно, еще и поэтому продукция предприятия пользуется неизменным спросом. Все участки предприятия работают, как хорошо отлаженный механизм, на единый конечный результат — выпуск готовых к эксплуатации насосов.

НА СНИМКАХ: на участке сборки насосов работают одни из лучших тружеников предприятия слесари-сборщики Раиль Галятдинов и Юрий Моисеев; девять лет трудится в кузнечно-прессовом цехе Нариман Назаров, он штамповщик, свое дело знает назубок, а поэтому в работе у него ни одного лишнего движения; продукция предприятия — насосные агрегаты готовы к отгрузке.

Фото В. БАГАЕВА.

Информбюро

В республике

● В Центральном банке Республики Узбекистан состоялся семинар-совещание, посвященный проблемам улучшения банковского обслуживания малого и среднего бизнеса, частного предпринимательства. С докладом выступил председатель правления Центробанка Ф. Муллажанов.

● В Ташкентском авиастроительном объединении начал действовать ремонтно-восстановительный цех. Новое подразделение ТАПОиЧ занимается ремонтом самолетов из стран СНГ.

● На базе Шафирканского лесного хозяйства в Бухарской области прошел республиканский семинар лесоводов, на котором были обсуждены проблемы отрасли и пути их решения.

● В Зангиатинском районе вручены первые юбилейные медали в честь 50-летия Победы над фашизмом ветеранам войны и труженикам тыла.

● Самаркандская торговая фирма «Орион», наладив прямые контакты с германскими партнерами, завершает работы по организации производства по выработке мясных и колбасных изделий.

● В Ферганской области побывала делегация Чувашии во главе с премьер-министром этой республики М. Аблякимовым. В ходе визита подписано соглашение о двусторонних экономических отношениях. Чувашия будет поставлять своим партнерам тракторы, технику, оборудование, а из Ферганской области в Поволжье будут отправляться овощи, фрукты, бахчевые.

● В ночь на 22 апреля на территорию одного из хозяйств Самаркандской области обрушился сильный сель. В результате стихийного бедствия хозяйству нанесен экономический ущерб, имеются человеческие жертвы. На место происшествия выехала правительственная комиссия во главе с первым заместителем премьер-министра республики И. Джурабековым.

● Дом счастья сдан в Чирчике накануне празднования 60-летнего юбилея города — одного из индустриальных центров Узбекистана. В ходе подготовки к этой дате в Чирчике были сданы десятки объектов жилья, соцкультбыта, проведены большие благоустроительные работы.

В Содружестве

● Результатом рабочей поездки в Москву и.о. премьер-министра Украины Е. Марчука стало устранение, как он заявил, всех проблем, касающихся формулировок широкомасштабного договора между Россией и Украиной о дружбе и сотрудничестве, который, таким образом, полностью готов к подписанию.

● На проходящем в Баку процессе по делу о сдаче Шуши и Лачина прокурор потребовал высшей меры наказания экс-министру обороны Азербайджана Рагиму Казиеву.

● После длительного перерыва, вслед за железнодорожным, восстановлено и воздушное сообщение с Чечней. Из Грозного вылетел самолет с пассажирами до Ростова-на-Дону.

● Президент Кыргызстана А. Акаев утвердил состав сформированного премьер-министром страны А. Джумагуловым нового Кабинета Министров. Международный валютный фонд отметил результативность проводимых в Кыргызстане экономических реформ и выделил новый грант в 1 млрд. иен.

● Главным условием своего согласия на полное закрытие Чернобыльской АЭС к 2000 году Украина выдвинула требование предоставить ей 4 млрд. долларов Европейским союзом.

● В Алматы прошел очередной пленум Всемирной организации казахов.

● Зарплата заместителей министров обороны России в апреле, по утверждению «АиФ», должна составить более 1 млн. 750 тысяч рублей.

● Популярное издание «Неделя», за 35 лет своего существования завоевавшее миллионы почитателей, скоро, по-видимому, будет закрыто из-за финансовых трудностей. Так решили в акционерно-издательском концерне «Известия», которому принадлежит популярный еженедельник.

● На таджикско-афганской границе не прекращаются попытки прорыва вооруженных боевиков в Афганистан. Предыдущей ночью российскими пограничниками была отбита еще одна атака. Среди боевиков есть убитые и раненые.

В мире

● Королева Великобритании Елизавета II пожаловала баронессе М. Тэтчер титул кавалера ордена Подвязки — высшей личной награды английских монархов, которой они, по традиции, удостаивают исключительно по собственному решению. До Маргарет Тэтчер этого титула были удостоены еще семь премьер-министров страны.

● Вчера во Франции состоялся первый тур президентских выборов. Если ни один из девяти кандидатов не победит на данном этапе, то два претендента, набравшие наибольшее количество голосов, выйдут в очередной тур, и через две недели будет решен вопрос, кто из них займет место в Елисейском дворце.

● В Бельгии торжественной церемонией в память всех жертв войны было отмечено 80-летие первой в мире газовой атаки в ходе первой мировой войны на реке Ипр 22 апреля 1915 года.

● Не прекращается волна терактов в Японии. В Иокогаме на следующий день после массового отравления на центральном вокзале 24 человека пострадали от аналогичного происшествия в центральном универмаге города. Врачи пока не могут определить газ, который был применен в этом случае.

● В ЮАР в очередной раз прошел ставший уже традиционным День красного носа. Купив за символическую сумму красный клоунский нос, человек в этот день автоматически делает благотворительный взнос в детский фонд, средства из которого поступают на содержание и лечение детей-инвалидов. В этом году было собрано более 3 млн. долларов.

● Саудовская Аравия выразила готовность принять в этом году паломников, совершающих хадж в Мекку, однако в связи с этим необходимо скорректировать вопрос, связанный с введенными Советом Безопасности ООН санкциями против Ливии.

● Вчера в Тегеране делегация пяти стран Каспийского бассейна провела совещание по проблемам, связанным с прекращением загрязнения вод, нелегального промысла рыбы и другим экологическим вопросам.

Эффективность реформ

...Где нить берет начало

Я держу в руках катушку ниток и думаю о том, как много человеческого труда, сил потрачено на ее выпуск. Стоит ли она этого?

— Стоит! — убеждена главный инженер ниточной фабрики АО «Таштекстиль» Г. М. Здрюмова. — Ведь без ниток — предмета первой необходимости — не сошьешь самой простой одежды, обуви.

Мнение главного инженера разделяет весь коллектив ниточников фабрики. Быть может, именно эта солидарность и помогает ему, работающему на устаревшем оборудовании, при острой нехватке запчастей и вспомогательных материалов все же справляться с заданием и обеспечивать выполнение договорных обязательств. Так, по итогам 1994 года, было выпущено более 260 миллионов условных катушек ниток, что почти на 800 тысяч штук больше установленного задания.

— Чтобы повысить качество нашей продукции, — продолжает Галина Михайловна, — по инициативе главного инженера комбината В. Ф. Шименовой на прядильной фабрике № 3 разрабатывается экспериментальная технология производства пряжи, применяемой для выпуска ниток из имеющегося в наличии сырья. Еще предстоят физико-технические испытания новых ниток. В настоящий момент на фабрике вырабатывается по 400 килограммов пряжи каждого выпускаемого ассортимента, которые пройдут экспертизу специалистов и оценку у потребителей.

— Говоря о проблемах ниточной фабрики нашего комбината, — поясняет председатель правления АО «Таштекстиль» Б. К. Иргашев, — надо учитывать, что она — единственная на весь Центральноазиатский регион. Поэтому реконструкция и техническое перевооружение ниточной фабрики стоят у нас на первом месте. Сейчас мы изыскиваем возможности запустить импортное оборудование, чтобы полностью заменить устаревшую технологическую цепочку по производству ниток. Это бы позволило не только удовлетворить запросы внутренних потребителей, но и выйти на мировой рынок.

Были сложности и в намоточном цехе — выпускном. Именно отсюда готовая продукция, можно сказать, поступает потребителям. Но сейчас на исходе синтетические патрончики-копсики — один из важных элементов намотки ниток. Раньше ими обеспечивали предприятия России и Украины. А сегодня на помощь текстильщикам пришел коллектив столичного завода реле и автоматики, который освоил изготовление специальных пресс-форм для выпуска 60-миллиметровых копсиков.

Желание помочь выразили также общество слепых, малое предприятие «Кредо», Ташкентский экспериментальный фурнитурно-пластмассовый завод. Приобретя заводские пресс-формы, эти организации полностью могли бы покрыть потребности ниточников в оснастке намоточного цеха.

Ведь у ниточной фабрики есть ее основной потенциал — «золотые» руки рабочих, к тому же почти все производственные участки фабрики возглавляют молодые и энергичные специалисты, овладевшие не только запасом теоретических знаний. Все они в своей повседневной работе опираются на практический опыт кадровых ниточников, отдавших комбинату более четверти века.

Так, в отсутствие наладчика тростильно-мотального цеха с его обязанностями неплохо справляется экономист Л. Замалетдинова. А трудоемкое и сложнейшее производство крутильного цеха крепко держит в своих руках Н. Бахретдинов. Красильным цехом успешно руководит Ф. Курбанов.

Большим желанием овладеть мастерством, познать все тонкости своего дела выделяются текстильщицы З. Рахимова, Т. Наумова, Г. Федорова, крутильщицы М. Туляпова, Н. Курочкина, Т. Инамова и многие, многие другие.

На фабрике хорошо работают все. Потому что ниточники любят свое дело.

А. ГЕХТЛЯР.

ФАКС

33-08-74
33-29-55
32-58-85

Факты • Аргументы • Комментарии • События

Приметы времени

Скорость и простота поставок

Значительно увеличатся поставки за рубеж томатной пасты, производимой предприятиями ассоциации «Узплодоовощвинпром» благодаря установке новой итальянской линии расфасовки пасты. Эта линия обеспечивает асептическую фасовку продукции в специальные полиэтиленовые мешки по 200 килограммов.

Для розничной торговли узбекистанская паста будет упаковываться в более мелкую тару промежуточными европейскими фирмами на местах. Такая система ускорит процесс поставки продукции и упростит оборот получаемой прибыли.

Х. МИРЗАБЕКОВ.

Под одной крышей

В объединении «Узэлектроаппарат» открыт собственный учебный центр. Для него выделен первый этаж общежития объединения. Теперь под одной крышей объединены вечерняя школа, филиал Ташкентского электротехнического техникума, курсы переподготовки рабочих предприятия и инженерно-технических специалистов. Будут здесь обучать и новым профессиям, потребность в которых растет с каждым днем одновременно с ростом освоения новой продукции, внедрением современной техники. Центр оснащен компьютерами, необходимыми учебными пособиями, программным обеспечением.

В. ГРЕБЕНЮК.

Милосердие

Конкретная помощь

Специалисты совместного узбекско-австрийского предприятия «Алтромарк» усовершенствовали инвалидную коляску жительнице Ташкента Ф. Резниковой. По ее просьбе были заменены передние колеса на каучуковые, укреплены тормоза, переоборудовано сиденье. Обновление коляски произведено безвозмездно, как благотворительная акция.

На днях отремонтированная техника доставлена на дом.

В. СЛАВИН.

В помощь предпринимателям

Хороший подарок вскоре получат начинающие бизнесмены.

Республиканский фонд содействия развитию малого и среднего бизнеса вместе с фирмой «Бизнес-каталог» завершает работу над книгой «Как делать бизнес в Узбекистане». В нее войдут нормативно-правовые акты, регламентирующие деятельность отечественных бизнесменов. Это уже второе издание подобного рода, которое спонсирует фонд. Первым был сборник «Предпринимательство: теория, практика и проблемы».

М. ХУДАЙБЕРДИЕВ.

О прошлом и будущем

Сегодня в Ташкентском техническом университете начинает работу научно-техническая конференция, посвященная 50-летию Победы над фашизмом в войне 1941 — 1945 годов на тему «Высокая духовность — фундамент будущего».

В программе пленарных заседаний — широкий круг вопросов прогнозирования и результатов в области истории, философии, эстетики, политологии. По выставленным темам предусмотрено проведение «круглых столов» на английском, немецком, французском языках со специалистами США, Германии, Турции и других стран.

Будут проведены встречи-беседы с ветеранами войн и сегодняшними солдатами.

Соб. инф.

И дом, и музей

Более 2.400 книг писателей из различных государств мира с их автографами хранятся в Домемузее народного писателя Узбекистана С. Бородина. Недавно Дому-музею исполнилось 20 лет.

Каждое произведение С. Бородина было наполнено любовью к Узбекистану, к его истории и быту, к его людям. Из-под пера писателя вышли художественные и исторические произведения, посвященные нашей республике. Весом вклад лауреата премии имени Хамзы и в перевод на русский язык произведений Айбека, Садриддина Айни, Шарафа Рашидова. Плодотворным было и творческое партнерство с классиками узбекской литературы Миртемиром, Гафуром Гулямом, Абдуллой Каххаром.

Соб. инф.

«Санъаткор» — кафе для артистов

На углу улиц Хорезмской и имени Хамзы, там, где к региональному фестивалю театров Центральной Азии «Навруз-92» была возведена летняя сцена, взметнулся голубой шатер артистического кафе «Санъаткор».

Его проектированием и строительством занимались сами артисты. А «спонсором» стал народный артист Узбекистана Хусан Шарипов, у которого обнаружился талант незаурядного организатора. Он провел несколько концертов с помощью молодых предпринимателей Ангрена и Ургенча, доходы от которых пошли на возведение кафе.

Благотворительную помощь СТД в добром начинании оказал и эстрадный коллектив заслуженной артистки Узбекистана Кумуш Раззаковой.

Первым большим событием в новом кафе станет прием ветеранов войны и труда в честь 50-летия Победы. А затем в нем намечаются прием в непринужденной обстановке гостей, обсуждение премьерных спектаклей и гастрольных поездок, проведение юбилеев, других событий театральной жизни.

Н. ФИОЛЕТОВА.

Спорт

На шахматных чемпионатах Узбекистана

Если верно, что театр начинается с вешалки, то соревнование, вероятно, — с жеребьевки. Из десяти участников 60-го чемпионата Узбекистана по шахматам среди мужчин первый номер выпал международному мастеру из Самарканда Шухрату Сафину. Следующие — ташкентцу Георгию Борисенко, Акбару Алибаеву из Термеза, самаркандцу Тахиру Вахидову, андижанцу Ибрагиму Каримову, Марату Джумаеву из Самарканда, ташкентцу Дмитрию Каюмову, Равилю Кагирову /Чирчик/, Владимиру Егину /Янгиюль/ и Саидали Юлдашеву /Чирчик/. После четырех туров чемпионата лидирует Шухрат Сафин, набравший 3,5 очка из 4 возможных.

Чемпионат Узбекистана по шахматам среди женщин собрал двенадцать претенденток на почетный титул шахматной королевы республики. Девять из них защищают честь столицы. Впереди всех ташкентка Анжела Хегай, набравшая 3 очка из 3 возможных.

За ходом состязаний наблюдают международный арбитр Мамаджан Мухитдинов и судья республиканской категории Акрам Ташходжаев. Дана команда: «Черные включают часы!» На доске делаются первые ходы. Борьба началась...

Э. ИЛЬЯЗОВ.

Ничья, оставляющая надежду

В очередном туре чемпионата Узбекистана высшей лиги ташкентский «Пахтакор» играл на выезде с «Янгиером».

После двух выигрышей подряд — в гостях у термезского СКА (3:2) и дома — у андижанского «Навруза» (3:1) — пахтакоровцы наверняка горели желанием и в отчетном поединке одержать победу, дабы разрыв в 3 очка между ними и лидером соревнований — ферганским «Нефтчи» — не увеличился.

В мировом футболе немало примеров, когда на протяжении довольно долгого времени, порой нескольких лет, одна команда не может одолеть другую. Бывает, что составы этих дружин меняются полностью, а положение не изменяется. В таких случаях терпящие поражение говорят о побеждающих: «неудобный соперник». Это выражение «Пахтакор» мог бы применить к «Янгиеру».

Но каждый новый поединок предоставляет командам равные шансы. Вот и в нашей встрече одни выходили на поле с мыслью не уступить завоеванных позиций, другие — доказать, что все их предыдущие потери — не закономерная, а лишь досадная случайность. Словом, матч обещал быть интересным и напряженным. Так оно и вышло. Уже на 3-й минуте игры новичок «Пахтакора» Рустам Дурманов открывает счет. Команды обмениваются несколькими острыми атаками, которые никому не приносят успеха. В одном из эпизодов реальнейшую возможность удвоить преимущество «Пахтакора» имел второй дебютант клуба Равшан Базаров, но увы...

Во втором тайме жаркое противоборство продолжалось. Охладить его мог только второй гол в ворота «Янгиера», чего тот сделать упорно не позволял, а за минуту до финального свистка благодаря усилиям Рузикула Бердиева даже вырвал ничью — 1:1.

Ю. ЛИТВИНОВ.

***

Вчера, 23 апреля, состоялся очередной, пятый тур.

Результаты встреч:

«Навбахор»—«Динамо»—2:0
МХСК — «Нуравшон» — 4:0
«Темирйулчи»—«Нефтчи»—1:2
«Согдиана»—«Машъал»—3:0
«Пахтакор»—«Атласчи»—4:0
«Политотдел»—«Чирчик»—2:3
«Трактор»—«Янгиер»—1:0
«АСК»—«Навруз»—2:2.

Футболу казусы не чужды

В третьем туре клубного первенства столицы по футболу среди первых команд состоялось пять встреч. Игра между «Чиланзаром» и «Пахтакором» перенесена на более поздний срок. Третью крупную победу подряд одерживает ДЮСШ-2. На сей раз со счетом 3:0 она выиграла у ДЮСШ-3. Потерпевшие поражение, отчаянно сопротивляясь в первом тайме, сумели-таки свести его к нулевой ничьей. А вот на вторую половину матча у них сил уже не хватило. На 62-й минуте поединка Виталий Калинин, получив пас из глубины поля от Владимира Калинина, открыл счет. Олег Виноградов забил второй гол. А заключительное взятие ворот ДЮСШ-3 подготовил вышедший на замену Мухитдин Умаров. Он очень хитро послал мяч в разрез между двух игроков обороны соперника и вывел на ударную позицию Шухрата Ташметова, который не промахнулся.

Вничью (1:1) сыграли «Трактор» и ДЮСШ-24, причем оба мяча провели футболисты последней. Сначала метров с 25 отличился Асан Абдурахманов. Под занавес же матча, в суголке у своих ворот, Сергей Гаджиев записал себе в пассив автогол. До этого курьезного момента удары представителей ДЮСШ-24 еще трижды сотрясали штангу ворот «Трактора», но и только.

Остальные игры завершились с такими результатами: «Ташкабель» — «Текстильщик» — 5:3, «Инструментальщик» — «Динамо» — 1:0. А рекорд результативности с начала первенства зафиксирован в поединке «Старт» — ДЮСШ-16, где было забито одиннадцать мячей. Итог встречи — 9:2 в пользу «Старта».

Положение команд после третьего тура таково: первое место делят между собой ДЮСШ-2 и «Инструментальщик», набравшие по 6 очков. По 4 очка в активе «Старта», «Пахтакора» и «Ташкабеля». ДЮСШ-24 с 3 очками — на шестой позиции. В копилке «Чиланзара», ДЮСШ-3 и ДЮСШ-16 — по 2 очка. И замыкают турнирную таблицу проигравшие все матчи, а следовательно, не набравшие ни одного очка «Динамо» и «Текстильщик».

Ю. ЮРЬЕВ.

К 50-летию Победы

Три товарища

В перенесших лихолетье семьях бережно хранятся фронтовые письма. Судя по датам, с передовой шли они неделями, особенно в первые годы войны.

По «треугольникам» с фронта написан этот материал.

На тихой улице Лугина в довоенном хлебосольном Ташкенте жили три товарища. Электрик Андрей Железняк бредил армейской романтикой и в 1939 году поступил в Гомельское военное училище. Считал себя счастливчиком. На прощальном «капустнике» перед отъездом в Белоруссию он, говорят, уверял друзей: «Война неизбежна. Но мы непобедимы. Наша буденновская конница лучшая в мире». В «неизбежность» никто не верил, ибо с Германией был заключен мирный договор. Это особенно подчеркивал интеллигентный Юра Маркевич, мечтавший стать врачом. Его одногодок Владимир Кондратенко готовился в заочный институт.

Внезапность войны поразила Юру и Владимира. От родных Андрея они узнали, что его с первых дней закрутили брестские события. В сентябре 1941-го он писал матери: «Гадам даем прикурить. Скоро вышвырнем за пределы Родины». Маркевичу повезло — после окончания артиллерийского училища с Западного фронта он сообщал отцу только бодрые вести и интересовался: как поживает Володька? Тот же — начальник подстанции Чирчикской ГЭС — обивал пороги военкомата. Однако на специалистов наложили бронь, и стоило больших трудов поступить в Каттакурганское пехотное училище.

От своих Владимир узнал: Маркевич воевал под Калининым и перешел медбратом в госпиталь; Железняк командовал взводом и вышел с ним из окружения. Сам же вздохнул свободно, когда ускоренно закончил военное заведение и в новенькой форме в чине лейтенанта вместе с товарищами мчался в товарняке на Запад навстречу опасности. С семьей встретился, когда состав притормозил минут на двадцать перед центральным железнодорожным вокзалом столицы республики. Слез при прощании не было. Была крепкая надежда, что скоро все благополучно закончится и в мирной жизни можно будет трудиться от души на благо отчизны и воспитывать своих любимых детей.

Но как далеко было еще до яркой Победы! Но они верили в нее. Иначе и не могло быть. Делали все возможное в их силах для приближения того великого Дня, который всегда будет отмечаться народами мира. Об этом можно судить по пожелтевшим письмам. Им уже за пятьдесят. Они лучше иного романа могут рассказать о суровых реалиях той поры. В то время ходили они даже с фронта на фронт, на удивление, стабильно. Каким-то чудом находили адресат. Доставляли и радость, и печаль. Вот некоторые из них из далекого 1942-го. Пишет своей семье В. Кондратенко:

«31 марта. Фронт перевернул все представления о жизни. Снаряд разорвался в пяти метрах от землянки. Воздушной волной выбило стенку. Лицо оросила земля. Немцы бьют наобум. Иные болванки не взрываются. Потери наши ничтожны. Только шальные пули и осколки наказывают неудачников. Донимают беспрерывные дожди в 70 км от Ленинграда. Надоели комары. Вспоминаю нашу жару, где легче дышалось...»

«5 апреля. От знакомых узнал — убили Костовского, помнишь — напарника по работе. Грохот орудий, гул самолетов не дают скучать. Наблюдаю из окопа, как отделяются «груши» от самолетов и движется воздух от взрывов. Буду командовать взводом противотанковых ружей. Пленные немцы выглядят жалко. В летней одежде дрожат от холода и без офицеров бормочут: «Блицкриг капут!»

«3 июля. Погода установилась чудесная. Тепло, ветерок. Мы в 170 км севернее Ленинграда в лесах на отдыхе. Кормят отлично: на каждого ежедневно выдают 800 г белого хлеба, 40 г сливочного масла, банку мясных или рыбных консервов, два раза в день горячее. Значительно повысили денежное довольствие. Эта «бумага» здесь не нужна. Отсылаю ее вам. Бывалые солдаты уверяют: если кошт (довольствие) по норме — значит скоро в бой...»

«28 августа. Вчера, около 11 дня, двигался просекой со своими мальчиками. Вдруг из-за кустов выскочила группа немцев. Их офицер заорал: «Русс, сдавайся». Ответил: «Счас!» и прикладом сшиб обера. Мои красноармейцы огнем кокнули одиннадцать человек, остальные убежали. Хряка пудов на восемь привели к штабу, за что получили премию. Ее высылаю вам. Купите на зиму картошки да обувь...»

Две недели продолжались бои за эстонский поселок. Фашисты отчаянно сопротивлялись. После авиационной бомбежки и артобстрела батальон пошел вперед по трупам и развалинам жилых домов. Его никто не мог остановить. Ибо каждый солдат думал об одном — как бы побыстрее добить зверя, освободить землю родную от фашистской чумы. Из писем родных Владимир узнал, что Железняка за храбрость наградили медалью. Андрей своим сообщал: «Верю в нашу победу. Без веры здесь жить нельзя. И все же... никому умирать неохота. Выбрит всегда по-графски. Умереть чистым, говорят, тоже приятно. О последнем, конечно, не думаю».

Железняк словно предвидел свой конец. Погиб он при освобождении Литвы, а Кондратенко — в бою за эстонский поселок. Об этом узнали из «похоронок», канцелярски однообразных, вызвавших отчаяние близких. Домой вернулся из Германии к своим старикам капитан медицинской службы Маркевич. Женился, окончил заочно ташкентский медицинский институт и работал хирургом в госпитале. К нему отбоя не было от пациентов. О прошлом никогда не говорил. Имел одну слабость: любил старинные романы и биллиард. Кий держал в руках так же надежно, как и скальпель.

* * *

Пятнадцать лет назад на электричке от Ленинграда, затем на автобусе глубокой осенью я добрался до эстонского поселка. В проливной дождь бродил по развалинам большого хутора, заросшего чертополохом и подлеском. Никакой братской могилы, в которой, якобы, по «похоронке» военкомата был погребен отец, так и не нашел. На душе стояли сумерки под стать идущему серому снегу. На районной остановке разговорился со стариком. «Ах, сынок, — сказал он мне. — Ты знаешь, сколько людей сгинуло в этих сырых лесах. Не до сооружения обелисков было в то время. Это сейчас спохватились...»

Лучше поздно, чем никогда. Однако память о погибших ташкентцах нетленна. Она всегда с нами, рядом.

А. КОНДРАТЕНКО.

НА СНИМКЕ: А. Железняк и В. Кондратенко (слева направо), последнее фото в мирное время.

Влюбленный в небо

Говорят, глаза — зеркало души. Посмотри в них, и они скажут, что за человек твой собеседник. Внутреннюю черствость можно спрятать за приветливой улыбкой, душевную усталость — за наигранно бодрым видом, но глаза выдадут все. В глазах моего собеседника светятся веселые добрые искорки. Они неподдельны. В его возрасте уже можно бы пожаловаться на болезни — все в конце концов и болеют. Поворчать, что, мол, нравы ныне изменились или молодежь уже не та. А Фатхулла-ака, справив свой семидесятилетний юбилей, радуется жизни, словно выпускник института. Энергичный, увлекающийся, он умеет както по- особому, талантливо, принимать жизнь.

А ведь жизнь далеко не баловала Фатхуллу Назруллаева, чаще поворачиваясь к нему суровыми, беспощадными своими сторонами.

В далеком 1925 году скромная семья ташкентского рабочего-кустаря Назруллы Убайдуллаева праздновала рождение второго сына. Назвали мальчика Фатхуллой. В рабочей семье и воспитание рабочее. Отец Фатхуллы зарабатывал тем, что мастерил обувь. Мастер был хороший и человек уважаемый. В семье, кроме Фатхуллы, были еще старший сын и младшая сестренка, Джамиля. Жили дружно, с малых лет дети уже помогали родителям по хозяйству. Не ленись — поспевай, жизнь не любит лежебок и лодырей. Зато как вкусно пахнет вечером горячий ужин, как уютно светит огонек лампы в комнате, где после хлопотливого, полного событиями дня собирается вся семья Назруллы-ака! И как красиво цветет весной урюк, а летом так хорошо окунуться в прохладную воду. И, наверное, мама улыбалась, а отец делал строгий вид, но в душе тоже улыбался, видя, как заигрались его мальчишки. Детство, детство...

Детство кончилось рано. Умерли родители. Брат Гайбулла к тому времени жил далеко от Ташкента, в Хорезме. Родственники, сами имевшие большую семью, смогли взять на воспитание только младшую сестренку. Фатхуллу определили в детский дом № 12 Кировского района Ташкента.

Сколько раз снился ему по ночам отцовский дом? Но такой уж был характер у Фатхуллы — он не мог обидеться на жизнь. Он вообще не умеет злиться или долго помнить обиды. И он не позволял себе хныкать и жаловаться. Умел постоять за себя, где требовалось — охотно помогал. Работы не боялся — ведь с малых лет был к ней приучен. Отзывчивый, душевный паренек вовремя находил нужное слово, чтобы поддержать и развеселить товарища. И в друзьях у него недостатка не случалось.

Учился Фатхулла хорошо. Окончил в детдоме семь классов, а потом поступил в медицинский техникум, который в ту пору назывался медучкомбинатом. Поступил в том самом, грозовом 1941 году.

Поступая в техникум, мечтал пятнадцатилетний паренек, что, может, когда-нибудь станет врачом, будет людям жизнь спасать. Не знал тогда, что через какое-то время будет от него зависеть жизнь боевых товарищей, а только врачом ему стать не суждено.

Известие о начавшейся войне потрясло Фатхуллу. С первого дня он рвался на фронт, словно хотел собой остановить этот ужас. Ему говорили — возрастом не вышел. А какой возраст? Он же понимал, что эта война на возраст скидок не делает. И когда в 1943 году в техникум пришел представитель райвоенкомата, третьекурсник Фатхулла Назруллаев был в числе первых, кто добровольно вызвался отправиться на фронт. До сегодняшнего дня помнит он тот митинг в техникуме, обращенный к ним призыв помочь стране отразить фашистского зверя, и шаг вперед, раздавшийся в абсолютной тишине. Стучала кровь в висках, бешено колотилось сердце. Шаг в смерть? В славу? Они знали, какая кровопролитная идет война, уже унесшая миллионы жизней. Они не знали, сколько еще войне предстоит длиться. Но они сделали этот шаг — двадцать один учащийся Ташкентского медучкомбината. Восемнадцать из них погибли на полях сражений. Вернулись с фронта только трое. Один из них — Фатхулла Назруллаев.

Где-то сражался брат Гайбулла. А наши добровольцы ждали, куда их определят. Вначале им было сказано, что поскольку образование у них медицинское, то по медицинской части их и направят. Но прошло полтора месяца, а ожидаемой отправки на фронт все не было. Томительно тянулись дни. Там, на фронте, каждый час был дорог, каждый час решал судьбу победы или поражения, а тут шли дни — и никакой определенности.

Вдруг — известие. Пришла разнарядка на авиаспециалистов. Без дальних разговоров Фатхулла записался в авиаторы. Незнакомая профессия его не пугала. В жизни Фатхуллы столько было неожиданностей! Он по опыту знал, что справиться с ними можно — были бы воля и желание.

Короткая учеба в школе младших авиаспециалистов в Киргизии — и завертели-закружили фронтовые будни. Судьба связала со 111-м авиационным полком. Вместе с однополчанами прошел Фатхулла Украину, Белоруссию, Польшу. Служил авиамотористом, а с 1944 года — авиамехаником. В разных бывал переделках. Разве забудешь, например, как в Конотопе, под вой сирен воздушной тревоги, под ураганом бомбежек осваивали новую технику — американские бомбардировщики дальнего действия «Бостон» и Б-25. Техника непривычная, а времени на ее освоение и у механиков, и у летчиков — в обрез. Учились в ходе выполнения боевых заданий. Фатхулла работал на пределе сил. Знал, что от него, от знаний его и умения зависит во многом, вернутся ли летчики с боевого задания. Как он ждал их возвращения! Гибель каждого из них была для него как гибель близкого друга.

А дружбе армейской, фронтовой Фатхулла знал цену. Друг он был верный и самоотверженный.

Войну авиамеханик Фатхулла Назруллаев закончил в Кенигсберге. Отсюда совершались боевые вылеты на столицу фашистской Германии. После взятия Берлина 111-му полку дальнего действия было присвоено звание — Берлинский.

Долгая, страшная война окончена. Чувство победы, радость победы — можно ли их описать словами? Рассказать, как смеялись, а на глаза слезы наворачивались. Как не верилось, что не будет больше бомбежек. Будет тишина — красивая, мирная.

Но армия не сразу отпустила опытного и добросовестного специалиста. С 1945 по 1947 годы Фатхулла Назруллаев служил в Бобруйске, а потом перевели его в родные места, в Туркестанский военный округ. Здесь, в Чирчике, он прослужил до 1950 года.

В 1950 году вернулся Фатхулла в Ташкент. Семь лет не видел он город своего детства. Его встречали знакомые улицы, знакомое ташкентское солнце. А жизнь предлагала новый экзамен — предстояло проверить свои силы уже в мирной работе.

Он и сам горел желанием работать. В райпромкомбинате, куда он пришел на работу в ноябре 1950 года, все отмечали его добросовестность, все удивлялись его энергии и трудолюбию. И так будет везде, на всех постах и должностях, куда приведет его жизнь — в ЦК партии Узбекистана и в Узбекском управлении гражданской авиации, и в Ташкентском городском комитете народного контроля.

Когда-то юный Фатхулла Назруллаев хотел быть врачом. Но путеводной звездой для него стала авиация. Любовь к серебристым стальным птицам, гордо взмывающим в небо, прочно вошла в его сердце. Но Фатхулла-ака не любит пустых мечтаний. Он убежден, что любовь к делу надо делом же и доказывать. Шестнадцать лет собирал он материал по истории авиации в Узбекистане. Уникальные архивные данные, личные жизненные наблюдения, размышления легли в основу диссертации, которая и принесла Фатхулле Назруллаеву звание кандидата исторических наук. Тема диссертации: «Развитие гражданской авиации в Узбекистане и ее вклад в подъем народного хозяйства». Пока это единственная диссертация по истории авиации Узбекистана.

И после выхода на пенсию Фатхулла-ака не прекратил работать. Сейчас он — заместитель председателя республиканского объединения предприятий «Ветеран». Хлопотливая должность, ведь только в Ташкенте действует 51 предприятие этого объединения, а по республике их — более четырехсот. Работают на них в основном пенсионеры, а к ним внимание нужно особое. Поэтому Фатхулла-ака убежден, что эта его работа не менее важна, чем предыдущие. Но если вспомнить, сколько вопросов ему приходилось решать, когда он был депутатом Ташгорсовета, или как разбирал просьбы и жалобы людей после землетрясения 1966 года (тогда Фатхулла-ака входил в состав специальной комиссии по ликвидации последствий землетрясения), то нынешняя работа особо новой не покажется.

Не может Фатхулла-ака сидеть сложа руки. Он — человек дела, человек неистощимой энергии. Душа его всегда остается молодой. Отчего это? Может, потому что родился он под Навруз. А скорее всего, характер такой. Он улыбался, даже когда рассказывал о тяжелых испытаниях. Он не может не улыбаться. Потому что любит жизнь. И когда собирается вся семья Фатхуллы Назруллаева — две дочери, сын и одиннадцать внучат и дом наполняется запахом душистого плова и детскими голосами, Фатхулла-ака говорит себе, что, несмотря на все трудности, жизнь дарила ему чудесные мгновения. И пусть их будет как можно больше.

А. СПИРИДОНОВА

Фронтовая память — особенная. Она хранит удивительные эпизоды, то смешные, то горькие, то страшные. Об одном из них мне хочется рассказать.

Встреча

Когда началась война, я работала в школе. Одновременно с работой окончила курсы первой медицинской помощи и все не давала покоя военкомату — просилась на фронт. И однажды мою просьбу удовлетворили. Направили в санпоезд, где я и получила свое первое боевое крещение.

Случилось это так. На наш состав налетели вражеские самолеты. Гитлеровцы не смотрели, что на поезде обозначен красный крест, и буквально «разнесли» его в щепки.

Очнулась я под какими-то досками. Вокруг раздавалась оглушающая стрельба, но даже ее перекрывали стоны и крики раненых солдат. Но в каком состоянии я сама? Подняла руки — оказались целы. А в ногах нестерпимая боль. Пальцы на левой ноге не шевелились. Ну, думаю, оторвало мне ногу. Сознание от боли теряю. А рядом кричит солдат: «Люди добрые, помогите!» Потом услышал мои стоны и спрашивает: «Сестричка, это ты? Протяни руку, я тебе адрес свой отдам. Ты выживешь, а я — нет. Так напиши моей маме обо мне...» И он протянул мне пряжку от ремня, в которой у него был адрес. Я схватила пряжку и потеряла сознание. Когда очнулась, услышала: «Сестричка, напиши маме, очень прошу».

Бомбежка прекратилась. Наступила тишина. А тут подоспели и наши части. Меня вытащили из-под обломков и отправили в госпиталь.

В госпитале ногу мне спасли, хотя уже начиналась гангрена. С пряжкой от ремня я не рассталась до самого операционного стола, вцепилась в нее мертвой хваткой, так что пришлось пальцы разгибать.

Письмо обещанное я написала, и мама Германа Балуева (так звали солдата) навестила меня в казанском госпитале. Я ей отдала ремень и обручальное кольцо, которое в нем оказалось.

Прошло два года... Осенью 1944 года наш госпиталь стоял в Речице. Мы с подругой Верой — тоже медсестрой — жили на квартире. Однажды к нам зашел офицер, вызвал хозяйку и сказал, что надо разместить двух человек на несколько дней. В квартире имелась одна свободная комната. В нее и поселили вновь прибывших. Одного из них звали Юра, другого — высокого парня — Гера. Мы с ними быстро подружились. Ребята оказались веселые, им нравилось смеяться и шутить. Так получилось, что в клубе летчиков именно Гера пригласил меня на танец.

Как-то раз я забежала на минутку домой из госпиталя. Был разгар дня, все разошлись. Проходя в свою комнату, я увидела на столе письма. Разобрало меня любопытство, взглянула на адрес — и голова закружилась. Письмо было адресовано... Герману Балуеву. Писала его мама — Балуева А. Н.

А в это время вошли Гера и Юра. Я Геру взяла за руки и призналась, что прочла адрес на конверте. Рассказала ему историю с бомбежкой санпоезда. Тут Гера как закричит товарищу: «Я же говорил, что это она, та сестричка, которой я ремень отдал!» Как мы тогда радовались! В тот же день ребята должны были уехать в Гомель. Но мы потом встречались еще несколько раз. Последнее известие от Геры было из Польши.

А потом приехал его друг Юра и сообщил, что Герман погиб. Он подорвался на мине с моим письмом в руках... Много лет прошло с тех пор, а я все вспоминаю Германа Балуева, человека, с которым так необычно свела меня война.

П. ФАТЕЕВА, ветеран войны.

НА СНИМКЕ: они первыми летали бомбить Берлин — (слева) командир 1-го гвардейского минно-торпедного авиаполка Герой Советского Союза полковник Е. Н. Преображенский и штурман полка капитан П. И. Хохлов перед полетом на Берлин.

Фото А. Межуева. Репр. Н. Акимова (Фото ИТАР — ТАСС).

Человек и его дело

Не угасает творческий огонь

Все делегации и комиссии, приезжающие на Ташкентский тракторный завод, сопровождает группа специалистов, среди которых вы обязательно увидите Виктора Петровича Каверина, заместителя главного конструктора по испытаниям. Он может ответить на самые сложные вопросы, касающиеся технических характеристик тракторов и прицепов. Его познания в этой области настолько глубоки и обширны, что их можно назвать абсолютными. Руководитель он своеобразный. Если что-то не ладится, тут же засучив рукава берется за дело сам, пока не подгонит узел или деталь, заставив их крутиться, как положено. Так я впервые и увидела его с закатанными рукавами сорочки и черными от смазки руками, копающимся в каком-то агрегате.

За последние несколько лет под руководством Каверина были разработаны новые машины мощностью от 30 до 100 лошадиных сил, в том числе освоены тракторы ТТЗ-30 и ТТЗ-80, испытан стосильный трактор. Разработано оборудование для дорожно-строительных работ: асфальтоукладчик, погрузчик, кран.

Надо сказать, что прицепы и полуприцепы ТТЗ могут конкурировать с лучшими мировыми образцами.

— При должной обеспеченности материалами, сырьем наше предприятие могло бы выйти на международный рынок без особых усилий, — считает В. П. Каверин. — Все предпосылки для этого есть. И есть у нас самое главное — интеллектуальный потенциал. Сегодняшнее положение завода, конечно, не из легких, но нельзя опускать руки и забывать о чести предприятия. Меня крайне удручает отношение к работе многих специалистов, которые сквозь пальцы смотрят на выпуск техники без смазки, без подгонки узлов, деталей, с плохим качеством сварки. И все это каким-то образом проходит через ОТК. Может быть, стоит возродить систему штрафов, которая поможет стимулировать хорошую работу?

Виктор Петрович одержим работой. Признался — получает огромное удовольствие от результата своего труда. Вся его жизнь — поиск, творчество. И, наверное, не каждый из нас может похвастаться тем, что его идеи, замыслы осуществляются. А как, наверное, здорово наблюдать этот процесс претворения твоей мысли в дело?

Каверин родом из Оренбургской области. Отец его — сельский умелец — владел многими рабочими специальностями: каменщика, столяра, плотника, печника. В семье росло шестеро детей. И старшим из них был Виктор. С пятого класса он трудился на сеноуборке, научился водить трактор и комбайн. В 15 убирал зерновые как механизатор. Тогда он и «заболел» техникой. После десятилетки окончил курсы шоферов, что здорово помогло ему в армии. А закончив подготовительные курсы для поступающих в вузы, отправил документы в Ташкентский институт инженеров ирригации и механизации сельского хозяйства.

Со столицей Узбекистана он познакомился, впервые приехав сюда для сдачи вступительных экзаменов на факультет механизации сельского хозяйства. Город изумил яркостью красок, изобилием фруктов, доброжелательностью и теплотой людей. Каверин и по сей день считает Ташкент одним из красивейших городов СНГ.

Виктор учился старательно. А бывало, ох, как нелегко. Порой вместе с товарищами по курсу подрабатывал разгрузкой вагонов на товарной станции. В институте он встретил свою будущую жену — Валентину. По распределению Каверин попал в головное специальное конструкторское бюро по машинам для хлопководства. Четыре года Виктор проектировал хлопкоуборочные машины, культиваторы, сеялки и другие механизмы. А в 1972 году молодого специалиста пригласили в заводское КБ, где он участвовал в разработке многих важных проектов.

Три года Виктору Петровичу довелось провести на Кубе, где он обучал обслуживанию и ремонту наших тракторов. Каверин исколесил Кубу вдоль и поперек. Изъяснялся без переводчика: испанский давался легко. Буквально за три месяца он осилил разговорную речь. По сердцу ему стал и гостеприимный народ, обладающий каким-то природным оптимизмом. Особенно Виктору запомнились ежегодные гаванские карнавалы, коросы, украшенные гирляндами ярких цветов и ослепительных огней. Навсегда осталась в его памяти и живописная природа острова: белый песок пляжей на фоне синего океана, изумрудные пальмы, прохладная вода лагун. Много интересного увидел и познал там Каверин. Но сердце тосковало по родине — Узбекистану. Родными стали для него узбекская земля, ее трудолюбивый народ. Ей отданы силы, полет мысли, идеи. Здесь выросли и выучились два его сына и дочь. И вера Виктора Петровича в лучшее будущее Узбекистана живет и в них. Не дает она угаснуть творческому огню.

Л. БОНДАРЕНКО.

Истоки нашей духовности

Сотрудничество — слово прекрасное

«... Когда мы провозглашаем: любовь, красота, действие — мы действительно знаем, что утверждается формула международного языка», — писал великий русский художник и мыслитель Николай Константинович Рерих. Всей своей жизнью он утверждал этот международный язык, выражая в словах и красках такие понятные нам сейчас представления, как духовное взаимообогащение Востока и Запада, сотрудничество стран и народов, глубинное значение национальных обычаев и традиций. Не забудем, что эти утверждения произносились в мире, разделенном на враждующие лагеря, еще опутанном предрассудками, разводившими людей «по разные стороны баррикад». Но уже в то время Николай Рерих предвидел, что эти перегородки будут сломаны и главным в жизни человечества станут не разделение и вражда, а узнавание друг друга и сотрудничество. Жизнь и сердце Николая Рериха, как и всей его семьи, были равно отданы как России, так и Востоку. Знаменательно звучат слова Юрия Рериха о том, что Восток еще скажет свое весомое слово в судьбах человечества. Поэтому, наверное, неудивительно, что в Ташкенте была подготовлена и прошла первая общественно-научная конференция «У порога новой эпохи», посвященная изучению наследия семьи Рерихов.

Это событие было подготовлено усилиями нескольких организаций: общественного центра «Маънавият ва Маърифат», Русского культурного центра в Узбекистане, центра международных связей художников «Хамар». Искреннее спасибо институту искусствознания, предоставившему помещение для проведения конференции.

— Конференция явилась результатом сотрудничества разных даже по форме организаций, — рассказал представитель инициативной группы Андрей Оленев. — Но у всех нас было одно стремление — через призму творчества Николая Рериха, через призму его имени еще раз попытаться осмыслить проблемы, стоящие перед нами, людьми, живущими на стыке столетий и культур. И случилась эта конференция по закону, который определил сам Николай Константинович Рерих: культура как синтез искусства, науки и религии, как устремление к высшему.

Культура была главным словом, звучавшим на протяжении двух дней в докладах участников конференции. На ее открытии присутствовал посол России в Узбекистане Ф. Сидорский. В конференции приняли участие такие крупные ученые, как академик АН Узбекистана, президент общественного центра «Маънавият ва маърифат» Э. Юсупов, академик АН РУ Г. Пугаченкова, академик Т. Юлдашбаев, профессор Э. Ртвеладзе, профессор Н. Хамидов. Затрагивались самые разные проблемы: философские, исторические, искусствоведческие, нравственные, воспитательные, медицинские... Какие-то темы докладов по форме, казалось, представляют интерес только для специалистов, но по сути оказывались интересными и понятными всем присутствовавшим. Живой интерес вызвало выступление Г. Пугаченковой на тему «Буддийское искусство первых веков нашей эры на территории Узбекистана», которое сопровождалось богатым наглядным материалом, и доклад Э. Ртвеладзе «К вопросу о прародине индоевропейской цивилизации».

На конференции был простор для самых смелых и неожиданных суждений. Так, Н. Хамидов развернул перед слушателями почти фантастическую картину энергетической сути материи, которую, как оказалось, подтверждают суры Корана. Врач-невропатолог Н. Джумаева рассказала о непривычных подчас взглядах современной медицины на источники и методы лечения болезней. Интересно отметить, что выступления, такие разные по темам и направлениям исследований, прочно увязывались с рериховским творчеством. Кажется, не было такой отрасли знаний, которой члены рериховской семьи не уделили бы хотя бы некоторое внимание.

Сама по себе конференция явилась достаточно важным событием в культурной жизни города. Но особенно ценно то, что она не осталась «вещью в себе». На конференции решено было начать работу по созданию в Ташкенте центра по изучению наследия семьи Рерихов. Культура — понятие неисчерпаемое. Потому и устроители конференции отнюдь не считают свою работу завершенной.

А. ЛЬВОВА.

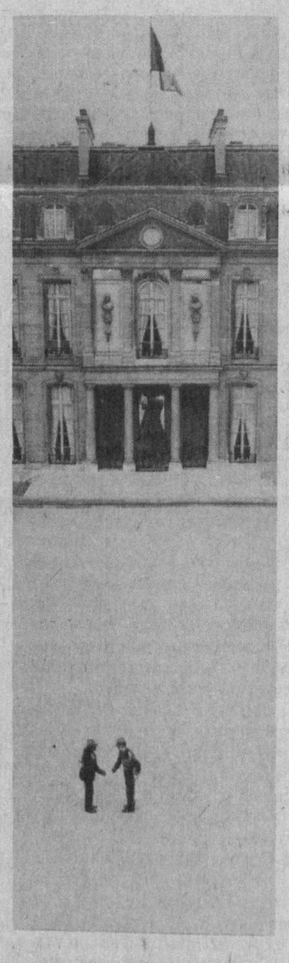

В объективе — Париж

Елисейские поля. Услышав подобное словосочетание, практически каждый, хоть мало-мальски знакомый с историей Франции, представит себе одну из главных магистралей Парижа. Если же поинтересоваться, откуда пошло это непривычное название, то в греческой мифологии Елисейские поля — обитель блаженных, куда попадают после смерти герои, любимцы богов.

Именно здесь, в сердце Парижа, расположена резиденция президента Французской Республики — Елисейский дворец, куда нам поможет заглянуть фотокорреспондент еженедельника «Пуэн».

НА СНИМКЕ: Елисейский дворец — резиденция президента Франции.

Фотохроника ИТАР—ТАСС.

Природа и человек

№ 4 (43)
Полоса подготовлена совместно с Ташгоркомприроды

Экологический дневник

В марте проверена природоохранная деятельность 69 промышленных предприятий и 15 передвижных источников выбросов.

Нарушения выявлены на СЭНПО «Узводприбормаш». Помимо того, что здесь отсутствует разрешение на спецводопользование, имеются и утечка воды от трубопроводов, розливы нефтепродуктов на территории АТС, а также местами складированы промышленные, строительные и хозяйственно-бытовые отходы. За эти нарушения оштрафованы директор СЭНПО «Узводприбормаш» А. Д. Сан и главный инженер Г. И. Ким.

При повторной проверке ПО «Ташсельмаш» было обнаружено, что сорваны пломбы на задвижке сброса № 1, участке мойки аккумуляторов цеха 33. Здесь же отсутствует специальная емкость с насосным устройством для сбора нефтепродуктов и их перегонки с маслонефтеловушками. За эти и другие нарушения оштрафован мастер насосных станций.

Недостатки в водоохранной деятельности обнаружены на заводе легких металлоконструкций, ПО «Файз», «Таштекстильмаше» и других. На их руководителей наложены штрафы.

Госинспекция Ташгоркомприроды приняла постановление на приостановку цеха по производству мыла НПО «Самитол» из-за отсутствия соответствующих документов и заключения экологической экспертизы.

Отсутствовало разрешение на спецводопользование и на заводе легких металлоконструкций, ЖБИ-6, ТашДСК-1, «Узбекозиковкаттранс». По этой причине приостановлена работа насосов артскважин.

Приостановлено строительство МП «Борока» из-за того, что оно ведется в водоохранной зоне канала Бурджар без согласования с органами охраны природы и за сброс неочищенных стоков.

На ПО «ЭКОБД» приостановлена работа участка по приготовлению эмульсий из-за нарушения технологического процесса и связанных с ним утечками эмульсии, создающими угрозу загрязнения почв и подземных вод.

Проверка воздухоохранной деятельности показала, что на СП «Ирмонтажкомплект» нет разрешения на выброс вредных веществ в атмосферу. Здесь на территории складского хозяйства имеются утечки в грунт солярки из-под емкости, а на электроучастке — розлив масла под трансформатором. За эти нарушения оштрафован зам. генерального директора Т. У. Мустафаев.

За неиспользование оборудования (рукавных фильтров) для очистки выбросов в атмосферу на складе цемента, невыполнение актов предписаний Госкомприроды оштрафован главный инженер МАП «Бетон» Р. А. Халиулов.

За нарушение правил эксплуатации, а также неиспользование аппаратуры для контроля за выбросами в атмосферу в котельной, невыполнение актов предписаний Ташгоркомприроды оштрафован главный инженер ПО «Узбексельмаш» М. М. Васиков.

И. ЯДГОРОВА,
специалист НТП и ЭП,
Н. ВАСИЛЬЕВА.

От созерцания и констатации — к действию

Нет нужды повторять, что каждое нарушение законодательства о природе — это вред, нанесенный ей нам с вами. Нарушений еще много, но нетерпимость к ним возрастает. Об этом свидетельствует прежде всего более целеустремленный подход к выполнению плана природоохранных мероприятий, снижение выбросов, сбросов загрязняющих веществ в атмосферу, почву и воду, введение в эксплуатацию новых систем оборотного водоснабжения, перевод автомашин на газобалонное топливо... Люди привыкают заботиться о природе, соизмерять свою деятельность с ее возможностями.

Но успокаиваться пока еще очень и очень рано. И вот почему: хотя в минувшем году и достигнуто снижение вредных веществ в атмосферу на 8734 тонны в год, все-таки их могло быть еще на 280 тонн меньше, если бы «Ташгорпасстранс», «Ташэкс», лакокрасочный завод, «Таштекстильмаш», ПО «Узбексельмаш», ТашТРЗ, тепловозное депо, ПО «Вторцветмет», АО «Садаф», «Ташгоргрузтранс» и другие относились с должной ответственностью к выполнению запланированных мероприятий. Но они планируют, а потом, ссылаясь на трудности, не претворяют намеченное в жизнь. Вот почему не решаются вопросы очистки сточных вод от специфических загрязнителей, таких, как нефтепродукты, поверхностно-активные вещества, тяжелые металлы. Из запланированных к ликвидации 6 сбросов в поверхностный водоем на 1994 год ликвидировано 4, из 5 сбросов в горканализацию — также 4.

Бичом стали и промышленные отходы. Сейчас идет работа по определению валового количества и номенклатуры этих отходов для выбора соответствующих технологий их утилизации, переработки и захоронения. Все предприятия в нынешнем году должны иметь эти нормативные документы. Разработчиками являются НИИПТИ «Атмосфера» и сами предприятия. Первым этапом этой работы является выбор площадки под полигон. Хочется отметить положительный пример намерений ПО ТАПОиЧ по организации собственного участка по обезвреживанию отходов и утилизации люминесцентных ламп и предупредить все другие предприятия о недопустимости их вывоза на городскую или нелегализованные свалки. Они должны обеспечить их неукоснительное и надлежащее хранение на собственной территории.

Нарушений в природоохранной деятельности пока хватает, и понятно, что их не решить все сразу, потому-то и введена плата за сверхнормативные выбросы, сбросы загрязняющих веществ в природную среду и размещение отходов. Это первая стадия перехода к экономическим методам управления природоохранной деятельностью. А вот на последней плата будет взиматься за общее количество выбросов, сбросов и размещение отходов. Основой для расчета платежей за нормативные, сверхнормативные, аварийные и залповые выбросы, сбросы и размещение отходов, а также связанные со штрафными санкциями являются утвержденные Госкомприроды Республики Узбекистан нормативы, данные статистической отчетности, официальные данные.

По состоянию на 1 января нынешнего года и по итогам работы за 1994 год 45 предприятий имели сверхнормативные выбросы. (В их числе: «Ташхимсельмаш», «Зенит», НПО «Мебель», Куйлюкский АБЗ, фарфоровый завод, «Таштекстильмаш» и другие. Из них лишь 12 произвели оплату, поступающую на счета фондов охраны природы).

ПО «ТТЗ», «Таштекстильмаш» не произвели плату за сверхнормативные выбросы, сбросы за III—IV кварталы 1994 г., ТАПОиЧ, Сергелийский ЗЖБК, «Шарк Таронаси», ТашТЭЦ, теплоцентраль, МЖК, агрегатный завод не заплатили за IV квартал. Этот перечень можно было бы и продолжить, но должники и сами знают, что за свою бездеятельность в плане выполнения природоохранных мероприятий платить все равно придется. Так не проще ли, чем платить штрафы, приложить усилия к тому, чтобы воздух над городом и вода в водоемах стали чище?

Сейчас у каждого предприятия есть свои задачи на 1995 год. Ими в общей сложности запланировано 198 мероприятий по охране атмосферного воздуха, 143 — водных ресурсов.

Да вот будут ли выполнены они в полном объеме? Дело в том, что в настоящее время некоторые крупные предприятия распадаются на кооперативы, малые предприятия, акционерные общества, СП. При этом происходит профилирование производства, в результате чего образуются новые источники выделений и выбросов, сбросов вредных веществ, идет загрязнение приземного слоя атмосферы и водоемов веществами, которые ввиду малых объемов предварительно не подвергаются очистке на локальных очистных сооружениях.

Чтобы не усугублять экологическую ситуацию и не создавать себе проблем, до перепрофилирования или организации технологических процессов необходимо получить заключение экологической экспертизы.

Н. ЮЖКОВА.

Доводить начатое дело до конца

Нельзя сказать, что в ГАК «Узбекистон темир йуллари» не проводится работа по улучшению экологической обстановки. Напротив, здесь из 148 автомобилей, числящихся на балансе автопредприятий, 27 переведены на газовое топливо, приобретены приборы для проверки токсичности отработанных газов от бензиновых автомобилей ГАИ-1 и «Инфралит 1100», внедрены талоны токсичности на ПКС «Давон», проводятся научно-изыскательские работы по очистке отходящих газов от пункта реостатных испытаний, в вагонном депо Ташкент-Товарный на подвижном составе вместо подшипников скольжения внедрены подшипники качения. Казалось бы, старт взят хороший. Однако, как показала совместная с транспортной прокуратурой проверка, уровень организации природоохранных работ еще не отвечает современным требованиям. Здесь не уделяется должного внимания уменьшению воздействия на окружающую среду источников выбросов и сбросов.

Так, на ПО «Узжелдорреммаш» в транспортном цехе не ведется контроль за токсичностью и дымностью отработанных газов от автотранспорта. Из-за отсутствия дымомера не проводится проверка на дымность автомобилей с дизельными двигателями. Имеющийся газоанализатор ГАИ-1, предназначенный для проверки автомобилей с карбюраторными двигателями, не прошел госпроверку в Госстандарте, не внедряется устройство смесеобразования, способствующее снижению расхода бензина и его полному сгоранию.

Почти та же картина на тепловозном депо «Ташкент», на балансе которого 249 тепловозов и 10 автомобилей. Здесь также плохо обстоит дело с проверкой на дымность отработанных газов, оснащением, установкой газоочистки пункта реостатных испытаний, не составлен экологический паспорт предприятия. Аналогичное положение и на двух автотранспортных предприятиях — находящемся в коллективной собственности «Давон» и Ташкентской узловой автобазе железной дороги. На их балансе — 148 автомобилей, но лишь 27, или 18 процентов от общего числа, — газобаллонных.

Удивляет и настораживает тот факт, что, даже имея на вооружении современную аппаратуру, ее не пытаются использовать. К примеру, на Ташкентской узловой автобазе железной дороги имеется газоанализатор «Инфралит 1100» для проверки токсичности отработанных газов. Однако он не используется, потому что некому его отремонтировать! Снижению выбросов вредных веществ в атмосферу, уменьшению расхода бензина могло бы способствовать внедрение устройств интенсификации смесеобразования. Но в план природоохранных мероприятий, кстати, не согласованный с Ташгоркомприроды, этот пункт даже не внесен. Не планируется и перевод автомашин на газообразное топливо. Еще одна беда: не принимаются меры к уменьшению водопотребления и очистке отработанных вод от нефтепродуктов.

Все эти недостатки в деле охраны окружающей среды на предприятиях ГАК «Узбекистон темир йуллари» — следствие того, что руководители на местах еще не полностью осознали суть и важность требования закона об охране природы, без должного внимания подходят к вопросу улучшения экологической ситуации в городе. Вот почему на коллегии Ташкентского городского комитета по охране природы их работа по снижению уровня загрязнения от передвижных источников признана неудовлетворительной. Для исправления положения руководителям ПО «Узжелдорреммаш» и тепловозному депо «Ташкент» следует в самое ближайшее время решить проблему с приобретением технического оборудования и обеспечить систематическую организацию проверок токсичности отработанных газов от тепловозов. Тому же ПО «Узжелдорреммаш», а также Ташкентский узловой автобазе железной дороги необходимо принять срочные меры к обеспечению контроля за токсичностью и дымностью отработанных газов от автомобилей. Кроме того, всем предприятиям, входящим в состав ГАК «Узбекистон темир йуллари», поручено провести нормирование образования отходов производства, разработать экологические паспорта, планы-графики поэтапного перевода автомашин с бензиновыми двигателями на газовое топливо и внедрение УИС.

В. ОВСЯННИКОВ,
зам. председателя Ташгоркомприроды,
И. ШОМСИМУХАМЕДОВ.

Юные натуралисты. Фото Р. Альбекова.

По сигналу жителей

Заявление в комитет было коротким: «Вот вы на полосах «Природа и человек» приводите цифры снижения выбросов вредных веществ. А известно ли вам, что на территории ТАПОиЧ поджигают строительный мусор и нам, жителям квартала-4 по улицам Лисунова, Генерала Петрова, нечем дышать?»

Такое сообщение не могло не встревожить, и оперативная группа Ташгоркомприроды совместно с представителем прокуратуры Хамзинского района тут же выехала на место и обследовала строительную площадку УКСа ТАПОиЧ. Сигнал жителей подтвердился. Здесь действительно складировались и периодически поджигались отходы строймусора с территории завода.

Виновники были наказаны. Им выданы жесткие сроки на устранение выявленного нарушения природоохранного законодательства.

Соб инф.

Прежде чем строить...

Есть старое правило: начиная новое дело, продумай все детали, к сожалению, не все следуют ему. И вот пример. Не получив положительного заключения государственной экологической экспертизы, начали строительство СП «Узэллас», литейного завода ПО «ТТЗ», производства по выделке овчин МП «Сувсар» и Хончорог. И что же? Строительство их было приостановлено.

А ведь руководителям этих и других предприятий и организаций хорошо известна важность экологической экспертизы, определяющей качество выполнения проектных работ в части охраны окружающей среды. Например, в 1994 году было возвращено на доработку 50 проектных документаций, отказано в положительном заключении 12 объектам. Сравнительно большое количество проектов, отправляемых на доработку, объясняется тем, что представленные материалы не отвечают в полном объеме требованиям инструкции и СНиП. Разработчики документации, как правило, не планируют в них мероприятий по снижению выбросов вредных веществ в атмосферу в том случае, когда максимальные приземные концентрации не превышают предельно допустимых значений, используют в основном устаревшие типовые решения, не разрабатывают безотходные технологии. Этим отличаются институты «Узтяжпром», «Узводпромпроект» и другие.

А между тем сотрудники отдела экспертизы не только дают заключения по проектам, но и большое внимание уделяют пропаганде передового опыта, внедрению современных эффективных очистных установок.

В частности, они рекомендуют в гальванопроизводстве, кожмехобработке, на автотранспорте применять сорбентные и ионообменные технологии, реагентную очистку сточных вод, разработанные институтом «Водгео», СП «Илм», «Хамкор», «Нафис», «Техэко». Согласно постановлению Ташгоркомприроды, предусматривающему защиту грунтовых вод от загрязнения нефтепродуктами, тяжелыми металлами, не допускают они при рассмотрении проектов размещения емкостей в подземном исполнении без возможности визуального контроля, особенно в районах с высоким залеганием грунтовых вод.

Практически все строящиеся объекты сегодня находятся под контролем Ташгоркомприроды. В первом квартале нынешнего года совместно с хокимиятом города и инспекцией составлен перечень функционирующих СП, МП, ЧФ. В настоящее время идет проверка на предмет согласования их производственной деятельности с Ташгоркомприроды. Работа эта будет продолжаться, с тем чтобы все меньше и меньше становилось предприятий, загрязняющих вредными выбросами, сбросами атмосферу и водные артерии, чтобы активнее они внедряли современные способы очистки.

Ш. ХИДОЯТОВ,
начальник отдела экологической экспертизы.

Наука на переднем крае

Слышать «дыхание» планеты

Почти 30 лет неустанно несет свою вахту Институт сейсмологии Академии наук Республики Узбекистан. Его деятельность определяется двумя направлениями — это сейсморайонирование территории республики и прогнозирование землетрясений. Особое место при этом уделяется тесному сотрудничеству в этой области с зарубежными специалистами. Предлагаем вашему вниманию беседу с заместителем директора института, доктором физико-математических наук, профессором нью-йоркской Академии наук М. Х. БАКИЕВЫМ.

— Музафар Халимович, ваш институт был создан после памятного апрельского землетрясения 1966 года. За эти годы, по-видимому, многое сделано...

— Под нашим контролем находится вся территория Узбекистана, на которой расположено более 30 сейсмостанций. Отсюда ведутся непрерывные наблюдения за «дыханием» Земли. Данными, полученными с этих станций, мы руководствуемся в своей работе. Еженедельно по результатам полученной информации заседает прогнозная комиссия, которая определяет, что сулит нам завтрашний день и ближайшее время.

— Можно ли провести какие-то параллели между произошедшим сильным замлетрясением в Японии и землетрясениями, которые происходят у нас? Ведь если верить статистике, то на территории Узбекистана периодически бывают толчки силой в 2—3 балла.

— Таких связей на основе многолетних научных наблюдений мы не наблюдаем. Что касается самих землетрясений, происходящих на нашей территории, то они довольно часты. Просто многие из них мы с вами не ощущаем. Приборы же фиксируют малейшие колебания почвы. Что касается крупных, то они, по статистике, происходят раз в сорок-пятьдесят лет.

Пока научные приборы, установленные в районах республики, тревожных аномальных явлений, которые бы служили предвестником надвигающейся стихии, не зафиксировали.

— Вы сказали, что Земля «дышит». Что это означает?

— Когда мы говорим, что Земля «дышит», то имеем в виду прежде всего те процессы, которые происходят в земле на различной глубине. Меняется температура, меняется активизация флеидов. Существует, кроме этого, еще ряд показателей, по которым определяется состояние Земли.

— Известно, что некоторые животные, насекомые перед надвигающейся стихией проявляют беспокойство, как бы служат своего рода барометром. Есть ли здесь какая-то взаимосвязь?

— В науке подобные животные именуются биопредвестниками. К ним можно отнести собак, которые чувствуют ультрафиолетовые волны. Таковыми могут быть кролики, некоторые виды насекомых. На эту тему есть ряд публикаций, но пока в научном плане это не доказано.

— Какие подземные толчки представляют наибольшую опасность для жизни человека?

— Для строений очень опасными являются вертикальные толчки. А если говорить конкретнее, то все зависит от места возникновения землетрясения и глубины залегания. Если эпицентр находится, скажем, на глубине 20—30 километров, то, как правило, в таких местах бывают горизонтальные землетрясения. Если подобные явления происходят ближе к поверхности, то там происходят вертикальные.

— Ваш институт ведет многолетние наблюдения за процессами, происходящими в земной толще. Опираетесь ли вы при этом на опыт зарубежных стран и как?

— Наш институт ведет в последнее время совместные работы по изучению движения верхней части земной коры с помощью спутников. На территории Узбекистана расположены 14 станций с датчиками, принимающими информацию. Два раза в год мы делаем запрос в Германию, куда стекается вся информация, полученная спутниками.

В последнее время мы наладили тесные контакты с китайскими специалистами, поскольку Тянь-Шань является нашим совместным объектом исследования.

— Можно ли сказать, что в перспективе вопрос прогнозирования землетрясений будет решен?

— Я не исключаю этого. Только совместными усилиями можно решить эту, одну из важнейших задач, стоящих перед человечеством.

Беседовал
А. ЧАПЛЫГИН.

ЧТО ПОКАЗАЛ РЕЙД

Нет, не научились мы заботиться о чистоте своего города, чистой, прозрачной воде его каналов, красоте зеленых насаждений по берегам! Тому свидетельство — рейд, проведенный в Хамзинском районе прокуратурой и инспекторами Ташгоркомприроды Р. Нуруллаевым, В. Пасечником. Только по Ташкентскому государственному медицинскому институту-I выдано 23 пункта предписаний на устранение нарушений. Здесь между котельной и шестым учебным корпусом канал Салар (его левый берег) завален мусором, АЗС, размещенная в водоохранной зоне, функционирует без экологической экспертизы, не решен вопрос по захоронению трупов животных из вивария. Кроме того, на территории ТашГосМИ-I функционирует котельная, находящаяся на балансе «Таштеплокомунэнерго». Так, возле нее берег канала Салар захламлен и завален металлоломом, имеет место попадание солевых стоков в канал. Не лучше и на самой территории медицинского храма науки. Она также захламлена и завалена строительным и бытовым мусором.

У ЖБИ-6 ТашДСК-I, на котором побывали члены рейдовой бригады, отсутствовало разрешение на спецводопользование, в связи с чем ему выдано предписание на остановку артскважины, сделано замечание по поводу сброса в канал Пульэмас условно чистых и ливневых стоков от арматурного цеха.

Не порадовало и обследование канала Салар, протекающего по территории Хамзинского и Мирзо-Улугбекского районов (1,5—2 км). Русло его заилено, завалено бытовым мусором, сухими деревьями, поросло камышом. Отмечены нарушения и на мукомольном заводе, «Ташсельмаше», в парке Боги-Эрам. Виновные в них привлечены к административной ответственности, по материалам проверки составлены мероприятия. Однако послужат ли они толчком к тому, чтобы каждый на своем месте нес ответственность за экологическую ситуацию в городе?

Соб. инф.

ЖАР-ПТИЦА

Еще совсем недавно у больших рек и малых водоемов, где имеются заросли, можно было слышать крики фазана. Это токующий петух обходил свои владения. Пройдет две сотни метров в одну сторону, пропоет свое незвонкое «ке-ке-ре», похлопает крыльями — и в обратный путь. Самка где-то рядом, она все слышит. Появится пришелец, драки не миновать, иногда дерутся упорно, как наши домашние петухи: аж перья летят. Побеждает обычно хозяин. Как говорится, дома и стены помогают.

В Колхиде, в Грузии, по реке Рион в очень отдаленном прошлом была греческая колония того же названия. Многоцветных длиннохвостых красавцев птиц, которые водились здесь, греки переселили на свою родину Элладу и назвали фазанами. В разных странах появились фазанарии. Подавали запеченных фазанов на золоченых блюдах, обрамленных жемчугом, под торжественные звуки рога. Фазан стал символом высшего благородства. Клятва фазаном была самой верной у рыцарей.

Фазаны обитают в Азии, на Кавказе и по югу до Японии. Давно акклиматизированные, они стали иметь постоянную прописку в Европе. Чернохвостые, белохвостые, ушастые, хохлатые, золотые, серебряные и многие другие виды. И, конечно, наши — сырдарьинский, зарафшанский и амударьинский подвиды занимают одно из почетных мест в ряду этих красивейших птиц.

В окраске петуха сочетаются блестящие зеленые, золотисто-красные тона. Вокруг глаз голые участки окрашены в ярко-красный цвет. У сырдарьинского петуха на шее белоснежный воротничок. Крылья снаружи светлые. Самка окрашена значительно скромнее. В ее оперении преобладают рыжевато-бурые тона. Эти красавцы водились и на хлопковых полях. Аксакалы помнят, когда их было так много, что они прилетали в кишлаки на птичий двор и дрались с петухами и курами за корм. Применение пестицидов в сельском хозяйстве резко снизило их численность. Сейчас основные кормовые угодья фазанов — тугайные заросли. Плоды лоха, шиповника, барбариса —любимые блюда. Самое страшное для фазанов — снегопады. В снежные зимы много птиц, если их не подкармливать, гибнет. Но фазан, как и кеклик, быстро восстанавливает свое поголовье. Гнездо самка устраивает прямо на земле, а в кладке бывает до 18 яиц, и всех мамаша прикроет, всех высидит. Если погибла первая кладка от паводка, хищных птиц или животных, часто происходит повторная кладка. Охота на этих птиц, конечно, в определенные сроки и по специальному разрешению.

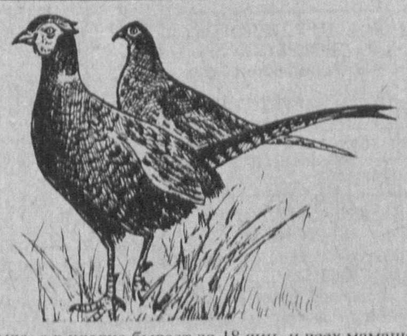

Нелегка охота на этого красавца, но она стоит того, чтобы добыть норму: пару птиц. Перед вами явно фазаньи места, но почему же птицы не взлетают? Но вот почти из-под самых ног с шумом и треском взлетает петух. От неожиданности — вздрогнешь, и, конечно же, от дуплета никакого эффекта: стрелял с близкого расстояния навскидку. Тут нужна выдержка: птицу необходимо «отпустить», когда она перейдет в горизонтальный полет, тогда производить выстрел. Один опытный охотник меня наставлял: «Если фазан взлетел из-под ног, то нужно сначала произнести: «Ну, погоди!» и только после этого прицелиться и выстрелить». Убедился на собственном опыте: промахов значительно меньше. При охоте на фазана крайне необходима натасканная охотничья собака. Она и выгонит птицу, найдет и принесет добычу хозяину. Фазан чаще спасается бегом и взлетает в крайнем случае.

Много тратится физических сил, пока пробираешься сквозь колючие заросли, но возвратившись на базу с трофеем, забываешь про усталость, вспоминая перипетии охоты. А если сделать чучело из добытого красавца, то квартира будет украшена надолго.

В. АНТОШКИН.
Рисунок автора.

День Земли: как это начиналось и как это происходит

— С самого детства я верил в идею охраны живой природы, говорит Гейлорд Нельсон, основатель Дня Земли, в прошлом сенатор США, в настоящее время советник общества «Дикая природа» некоммерческой природоохранной группы. — Этот вопрос входил в число проблем, которыми я занимался будучи сенатором штата Висконсин, губернатором штата, затем и сенатором США. Этот вопрос никогда не стоял на повестке дня национальной политики.

Я стремился изменить такое положение. Первый шаг был предпринят в 1962 году. Тогда я подумал, что смогу убедить президента Кеннеди совершить поездку по стране, чтобы оценить стоящие перед ней природоохранные задачи. Это бы обратило внимание властей на вопросы окружающей среды, и в конце концов эти вопросы могли бы выйти на первый план в национальной политике. Президенту понравилась эта идея, и осенью 1963 года еще три сенатора и я отправились вместе с ним в первую часть поездки. Это было хорошее начало, однако по многим причинам моя идея не сработала. Тем не менее именно эта идея со временем легла в основу Дня Земли.

Летом 1969 года мы вместе с сотрудниками моего аппарата в сенате создали организацию, составили план празднования национального Дня Земли и в начале сентября объявили во всеуслышание об этом мероприятии. Отклик, который это вызвало по всей стране, был поистине впечатляющим.

Празднованию первого Дня Земли сопутствовал огромный успех. В этот день около 20 миллионов американцев занимались очисткой водоемов, принимали участие в митингах и других мероприятиях. В адрес сенаторов и конгрессменов пришло такое количество просьб выступить перед различными общинами и группами, что пришлось на целый день приостановить работу конгресса. В 1993 году журнал «Америкэн херитедж мэгэзин» назвал празднование Дня Земли «одним из самых замечательных событий в истории демократии». Десять процентов населения страны поддерживали идею возрождения живой природы.

В последующие несколько лет Конгресс США принял 28 крупных законов в сфере охраны окружающей среды, в том числе закон о чистоте воздуха и закон о чистоте воды. Когда в 1990 году в 20-й раз отмечался День Земли, в этом мероприятии, по имеющимся оценкам, приняли участие 200 миллионов человек в разных уголках земного шара. В этом году День земли будет отмечаться в России, Китае, Индии, Германии, Перу, Японии и других странах.

Многое сделано за последние 25 лет. Между тем предстоящие годы ставят перед нами трудные задачи.

Конечной задачей для любой страны является построение и развитие устойчивого развивающегося общества. Однако пока человечество движется саморазрушающимся курсом, бросая в топку экономики природный капитал — другими словами, ухудшая и истощая национальные ресурсы. В долгосрочном плане, разумеется, такое положение не имеет ничего общего с устойчивым развитием. Общество будет развиваться устойчиво, если сумеет удовлетворять свои насущные потребности таким образом, чтобы не поставить под сомнение способность будущих поколений удовлетворять их будущие потребности.

Эта задача намного серьезнее, чем задача устранения военной угрозы, стоявшая в ходе мировой войны. Государства способны восстанавливаться, даже проиграв войну — вспомним Германию и Японию, — однако такое восстановление невозможно для тех, кто проиграл экологическую войну.

К сожалению, рост населения нашей планеты только усложняет эту задачу. В настоящее время оно составляет почти 6 миллиардов человек. Это в три раза больше, чем 50 лет назад. Можно ожидать, что к 2025 году население составит 8,5 миллиарда человек. Даже в Соединенных Штатах, где, по мнению многих, рост населения происходит медленно, сегодняшние темпы этого роста приведут к увеличению населения в два раза (520 миллионов человек) через 55—60 лет. Каким образом мы можем удовлетворить потребности прироста населения?

Первое, что необходимо сделать, это повышать собственные знания о росте населения и проблемах устойчивого развития...

Отмечая 25-летие Дня Земли, хочется верить, что поколение, готовящееся взять на себя ответственность за общее будущее, разовьет в себе способность к предвидению и волю— качества, необходимые для построения устойчиво развивающегося общества.

По материалам ЮСИА

Цветок спящей красавицы

Поэтический образ старинной народной сказки о спящей красавице возник из наблюдений за дикой розой — шиповником. Она так и называется у некоторых народов — «Дикая розочка». Побеги шиповника поникают верхушкой, образуя дуги. Из почек появляются новые побеги, изгибающиеся также дугообразно. Образуются непроходимые заросли, покрытые острыми, загнутыми шипами. Поэтому молодые веточки шиповника, его цветы и вкусные плоды недоступны ни грызунам, ни другим животным. Подобно спящей красавице, дремлет цветок под защитой острых колючек и пышно распускается под лучами солнца. Шиповник начинает цвести поздней весной. Крупные розовые цветы его полны аромата. Видимо, из цветков шиповника и вывели современные сорта роз.

Но наибольшую ценность представляют его округлые, похожие на бутылочки плоды, которые содержат до 40 процентов витамина С. Разница в содержании витамина в различных сортах шиповника велика. У высоковитаминных сортов чашелистики торчат, а у низковитаминных опущены вниз и прижимаются к стенкам плода.

Необычный рецепт

Соус из шиповника к мясу

200 г свежего шиповника очистить от зерен и волосков, ополоснуть, залить водой так, чтобы она покрывала ягоды. Варить до готовности. Затем протереть сквозь сито, муку подрумянить на масле, разбавить бульоном, добавить пряности, вино и варить несколько минут. Процедить и перемешать с протертым шиповником. Заправить по вкусу солью, сахаром, лимонным соком. Подавать к жаркому из дичи или к мясу.

На 200 г шиповника — 30 г масла, 30 г муки, 1/4 ложки бульона, 1 рюмка красного вина, соль, сахар и пряности по вкусу.

Подготовила Н. МЕДВЕДЕВА.

ВЕЧЕРНИЙ КУРЬЕР

ТАМ ПОГРЕБЕН АЛЕКСАНДР МАКЕДОНСКИЙ

«Сенсацией» называют открытие, сделанное недавно греческими археологами в Египте. В оазисе Сива, близ границы с Ливией, в развалинах храма древнеегипетского бога Амона-Ра они обнаружили захоронение, в котором, по их убеждению, погребен Александр Македонский. Это подтверждают и два найденных там же свитка, указывающих, что тело великого полководца покоится именно в Сиве, в храме Амона-Ра.

Согласно историческим документам, Александр Македонский посещал Сиву 2326 лет тому назад и, по преданию, «в восхищении»стоял в храме перед огромной статуей египетского бога Солнца. Более того, Александр на своих одеждах носил изображение Амона-Ра, чем вызывал «любовь и одобрение» египтян.

Как только информация об открытии поступила в Каир, министр культуры Египта Фарук Хосни направил в Сиву группу специалистов, чтобы те на месте удостоверились в справедливости утверждений греческих археологов. Скептицизм министра в данном случае вполне объясним: уже неоднократно археологические экспедиции из многих стран заявляли о разгадке тайны захоронения Александра Македонского, однако их изыскания ни разу не были подтверждены.

МОЖЕТ, ПЛОХО ЗАКУСЫВАЮТ?

Необычное представление в адрес областной коллегии адвокатов направил прокурор города Карпинска Свердловской области. Пьянство работников городской юридической консультации стало причиной неоднократных срывов судебных процессов и следственных действий.

В этом году сотрудники консультации уже не раз побывали в медвытрезвителе. Одного из них увезли туда, забрав с клумбы, сидя на которой, правозащитник распевал народные песни. Чаша терпения переполнилась, когда другой адвокат был передан работникам спецмедслужбы прямо в зале суда. Изложив в представлении факты нарушений юристами своих обязанностей, прокурор потребовал принятия срочных мер по наведению порядка.

СТЫД ОДОЛЕЛ

Жительница Потсдама Эльке С. отправилась на трамвае в клинику, где ее дочь оперировали по поводу аппендицита. Выпрыгивая из вагона, она оступилась, угодила в канаву и сломала ногу. Уже несколько месяцев безработная и не состоящая в больничной кассе женщина перепугалась новых расходов — семья и так задолжала почти двадцать тысяч марок, а потому придумала в приемном отделении историю: троица молодых неонацистов якобы напала в трамвае на старушку, Эльке вступилась за нее, и хулиганы вышвырнули заступницу из вагона.

Очень чувствительные к упрекам в разгуле «коричневых», власти ФРГ, пресса и обычные бундесбюргеры немедленно проявили благородство. Букеты цветов, письма, звонки. Сам министр внутренних дел Бранденбурга воздал ей хвалу «за высокое понимание гражданского долга». Газета «Бильд» прислала чек на 5000 марок, частная радиостанция — на 1000 марок и предложила работу. Иначе, как «героиней», ее нигде в ФРГ не называли.

И вот обман раскрылся, причем во всем честно призналась сама Эльке.

Бедняга намерена вернуть все подарки, как только выйдет из больницы. На двери класса, в котором учится ее 12-летний сын, приклеена записка Эльке: «Все знают, что я обманула страну. Пожалуйста, не наказывайте за это Марселя».

ВОТ ЭТО ЖЕНЩИНА!

Недавно казусная история приключилась с жительницей бразильского города Сан-Паулу, чемпионкой страны по собственному весу — 401 кг.

Она задумала похудеть и записалась в специализированную клинику в другом городе. Но как ей туда доехать? Согласились было летчики, но быстро поняли, что дама не пройдет в двери самолета. Тогда смастерили ей кресло в кузове грузовика, куда ее, по свидетельству очевидцев, поднимала дюжина молодцев. И вот, наконец, она возле больницы, в двери которой ну никак не пролезть. Пришлось бригаде рабочих ломать стену, чтобы чемпионка могла начать курс лечения.

ОГУРЦЫ ИЗ БОЧКИ

Хороший урожай огурцов можно вырастить на городском балконе. Найдите старую бочку, поставьте ее на табурет, засыпьте землей. В несколько опоясывающих кругов просверлите в бочке отверстия с 50-копеечную монету, посадите туда огуречные семена. Вскоре появятся ростки, которые затем превратятся в плети.

Вот так блин!

Великобритания. Самый большой в мире блин испекли кулинары английского города Челтнем. На его приготовление ушло 5274 яйца, 380 литров молока, 232 килограмма пшеничной и 70 килограммов кукурузной муки, 58 литров масла. В диаметре блин-великан оказался 7,5 метра. Для его выпечки была выстроена специальная печь. Блин-рекордсмен занесен в «Книгу рекордов Гиннесса». Чего не сделаешь ради рекламы?

НЕОЖИДАННЫЕ СОВЕТЫ

БУМАГУ хорошо склеивать резиновым клем.

РАЗБИТОЕ фаянсовое изделие небольших размеров можно склеить, обвязав его и опустив на несколько минут в кипящее молоко, а затем дать ему высохнуть в течение суток.

ДЛЯ склеивания камня можно использовать замазку из замешанного на жидком стекле цемента.

ФАРФОР и фаянс можно склеить творогом, разведенным нашатырным спиртом до консистенции сметаны.

ПУХОВЫЕ платки чистят, натирая их тальком.

ХОРОШО мыть голову мыльной пеной с желтком.

ФАСОЛЬ, посаженная на участке рядом с картофелем, защищает его от колорадского жука.

СВЕЖЕЕ мыло расходуется значительно быстрее, чем высушенное.

СВЕЧА будет дольше гореть и меньше растекаться, если перед употреблением ее замочить на час в соленой воде, а затем высушить.

ЗЕРКАЛО в ванной комнате не будет запотевать, если нанести на него раствор желатина (1/2 чайной ложки желатина на 25 г воды).

ЧТОБЫ кожаное изделие блестело, надо смазать его тонким слоем вазелина, затем нанести немного яичного белка и отполировать тряпкой.

ВЕНИКИ делаются мягкими и не ломаются, если их замочить на два-три часа в соленой горячей воде.

КАК СБИТЬ ТЕМПЕРАТУРУ?

Используйте такой метод. Дайте больному выпить стакан кипятка с малиной, медом. Приготовьте постель: расстелите теплое одеяло, поверх него — байковое и простыню. Взяв одну простыню, смочите ее холодной водой, хорошо отожмите и постелите на сухую. Разденьте больного, положите на мокрую простыню и быстро заверните в нее, затем в сухую, в байковое и теплое одеяла. Через час-полтора надо переодеть больного в сухое белье, в носки положить немного горчицы — и спать. К утру все должно быть в порядке.

НАРОДНЫЕ СРЕДСТВА ОТ ЭКЗЕМЫ И ГРИБКА НА НОГАХ

От экземы эффективен такой отвар. Березовый деготь и конский щавель — 1:1 варят, доводят до кипения, снимают с огня и снова доводят до кипения, и так—три раза. Отваром смазывают тело. Будет беспокоить запах, для его устранения нужно полежать в ванне минут 20, налив в нее стакан 5-процентного уксуса.

Что касается грибка, то налейте в таз горячей воды, бросьте туда щепотку золы с солью и держите ноги в воде 15—20 минут.

Юмор

УСЛЫШАННЫЙ АНЕКДОТ

Жена говорит мужу: «Мне такая жизнь надоела. Позавчера ты пришел домой вчера. Вчера ты пришел уже сегодня...»

Муж робким голосом спрашивает: «А если я сегодня приду завтра?»

В ответ слышит: «Тогда послезавтра я подам на развод».

* * *

Жена взломщика вынуждена была предстать перед судом, так как всегда сопровождала мужа во время его ночных похождений.

— Вы обвиняетесь в соучастии, — произносит судья.

Женщина гордо заявляет: «Я ему никогда не помогала. Я только следила, чтобы он не встречался с другими женщинами».

* * *

Встречаются два друга, каждый из которых недавно женился. Один другому говорит: «Можно бы теперь и семьями дружить. Чем увлекается твоя жена? Моя, например, считает, что очень полезно есть все сырое».

— Какое совпадение, — радуется другой. — Моя тоже не любит готовить.

* * *

Встречаются два гангстера.

— О, я вижу, у тебя дела пошли в гору.

— Да, вот на днях сорвал куш в 800 тысяч долларов.

— Что, большую «шишку» похитил?

— Да, нет, коня высоких кровей. С животными проще: их точную стоимость гораздо легче определить, нежели цену человека.

* * *

Судебный исполнитель в Амстердаме пришел к бывшему заключенному. У того в птичьей клетке сидит кошка.

— За что издеваешься над животным?

— Все по справедливости. Я ей присудил два года сидеть за решеткой за то, что полакомилась птичкой.

* * *

Диалог в тюремной камере.

— За что сидишь?

— Взлом ювелирного магазина.

— А почему же такой суровый срок?

— Да обиделись, наверное. Инструменты для взлома я украл в институте криминалистики.

(По материалам печати и информационных агентств).

Золотой пояс — у боксера Узбекистана

Еще одна сенсационная победа записана в актив боксеров Узбекистана: Артур Григорян, призер многих международных соревнований, стал обладателем престижного приза Всемирной боксерской организации — «Золотой пояс Интерконтиненталь». Он был разыгран в германском городе Ахене, где в борьбе за него Артур Григорян встретился на ринге с итальянским профессиональным боксером Хулио Монтеллой, дважды выигрывавшим этот приз.

— На пресс-конференции перед поединком Хулио Монтелли пообещал журналистам завоевать пояс в третий раз, что давало бы ему право стать вечным владельцем, — рассказал Артур Григорян. — Но уже в восьмом раунде определенного регламентом 12-раундового поединка Хулио отказался от боя, победа была присуждена мне досрочно.

Уже через три месяца, по правилам Всемирной боксерской ассоциации, любой профессиональный боксер мира имеет право отвоевать «Золотой пояс Интерконтиненталь». Но я сделаю все, чтобы этот престижный для профессиональных боксеров приз остался в Узбекистане, заверил боксер.

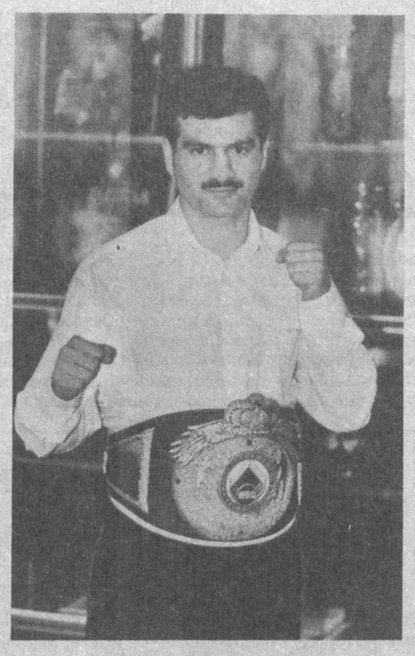

Фото Р. ШАГАЕВА. (УзА).

Уткир Умарбаев:

«Нас авторитеты не пугают»

Футбол

Как известно, на первой стадии (1/32 финала) Кубка Узбекистана по футболу выступали только команды, принимающие участие в чемпионате республики I лиги. Из двух ташкентских дружин в следующий этап розыгрыша пробилась одна — «Истиклол». Своими впечатлениями о стартовых матчах турнира делится ее главный тренер Уткир Умарбаев:

— Сначала скажу о том, что меня волнует: непонятно, мягко говоря, равнодушное отношение некоторых команд к этим, вторым по значимости, соревнованиям нашей страны, победитель которых получает право развернуть знамя узбекского футбола на международной арене. Вот уже три команды за нарушение регламента, а точнее за неявку, отстранены от участия в турнире. Возникает вполне резонный вопрос: зачем тогда вообще выражать желание выступать в данном турнире? На мой взгляд, к подобного рода нарушителям нужно применять штрафные санкции, плюс к этому на один следующий сезон для таких «борцов за кубок» двери соревнования должны быть закрыты. Вот тогда потенциальные «отказники» наверняка семь раз отмерят, прежде чем подавать заявку на участие в турнире. Это поднимет и престиж турнира.

Что касается нашей команды, то она впервые играет на таком высоком уровне. «Истиклол» к поединкам турнира относится со всей ответственностью. В прошлом году «Истиклол» стал обладателем Кубка республики среди коллективов физкультуры. Так что небольшой опыт кубковых баталий у нас есть. Не исключено, что он помог нам без особого труда стартовать в нынешних состязаниях.

Первый матч I/32 финала мы проводили в Карши против «Насафа», в 1993 и 1994 годах доходившего до I/8 финала розыгрыша, и сыграли с ним вничью — 0:0. Напряженная встреча, полагаю, доставила немало удовольствия зрителям, заполнившим местный стадион. А теперь представьте себе, что наша команда не приехала на игру, и люди, для которых футбол там является практически единственным большим зрелищем, оказались обманутыми. Какие чувства мог бы вызвать наш столь неуважительный жест?

На выезде мы применяем тактику с двумя нападающими, в домашних матчах — с тремя. Однако это отнюдь не говорит о том, что «Истиклол» в гостях играет от обороны. Просто там мы больше внимания уделяем контролю за мячом в средней линии и в защите, стараясь исключить любые ошибки. А для выполнения такой задачи требуются дополнительные силы. Когда же появляется малейшая возможность атаковать, наши ребята «выжимают» из нее все, что можно. А при потере мяча все игроки стараются вернуть его команде. Может сложиться впечатление, что мы проповедуем так называемый тотальный футбол образца начала 70-х годов. Помните, его в то время блестяще демонстрировала голландская сборная? Отчасти это верно. Но, с другой стороны, до уровня игры голландских коллег нам еще очень далеко. Да и как любой уважающий себя коллектив, мы стремимся найти свой почерк. В ответ на матч на своем поле наша команда обыграла каршинцев — 2:0, забив голы на пятой минуте поединка и за пять минут до его конца. В первом случае защитник гостей сыграл рукой в своей штрафной площади. И Дилшод Ахмедов четко реализовал пенальти. Второй голевой момент создал Зиятулла Набиханов, удачно подав мяч с угловой отметки. Ашот Бабаджанян сыграл на опережение и поразил ворота «Насафа».

На следующей стадии розыгрыша нас ожидает зарафшанский «Прогресс». И вновь первую встречу мы проводим в гостях, что дает нам некоторые преимущества. Ориентируясь на результат этого поединка, наша команда будет знать, с каким счетом ей нужно сыграть на родном стадионе, чтобы пробиться в I/8 финала.

Если «Истиклолу» это удастся, то на новом рубеже нам будет противостоять либо «Гулистан», либо, что наиболее вероятно, сам «Пахтакор», уже имевший честь владеть Кубком Узбекистана в 1993 году. Что и говорить, соперник наисерьезнейший. Но Кубок — это такие соревнования, в которых любая команда, собравшись на одну-две игры, вопреки всем ожиданиям, может выбить из турнира даже самого главного претендента. Хочется верить, что наш клуб способен на подобные сюрпризы.

Ю. ЛИТВИНОВ.

Уголок рыболова

Идет нерест

Не такой народ рыболовы, чтобы усидеть дома, когда ярко светит солнце и просыпается земля. Рыбалка — увлекательное занятие. Недаром так много у нее приверженцев. Но чтобы и впредь «ловилась рыбка большая и малая», нужно помнить — ужение рыбы связано с определенными правилами, обязательными для всех.

Весна — пора очень важная в жизни рыб. В водоемах Узбекистана уже начался массовый нерест. Первыми отложили икру щука и жерех. Вслед за ними, когда вода прогреется до 12—16 градусов тепла, нереститься плотва, потом — судак, сом, карась, сазан и другие рыбы. В это время рыба становится доверчивой, собирается большими стаями и идет на мелководье, чтобы отложить там икру. Словом, становится очень легкой добычей. Эта легкость может обернуться полным истреблением рыбы. Вот почему с наступлением теплых дней ежегодно вводится временный запрет на ловлю рыбы. Один день действующего запрета — это десятки и сотни тысяч спасенных мальков ценных видов.

Согласно действующим правилам, в этом году запрет на все виды рыболовства установлен: на реках Сырдарья и Амударья — с 10 марта по 31 мая, а по остальным водоемам — с 16 апреля по 31 мая.

Как показывает практика, не дремлют в дни нереста и браконьеры. У них свой «интерес» — как можно больше нажиться за счет природы и народного добра. Недаром чаще всего браконьеров задерживают в период икромета. Хочется еще раз напомнить всем рыболовам: наш долг — следить за тем, чтобы правила рыболовства не нарушались. Незнание этих правил не освобождает от ответственности за их нарушение. Познакомиться с правилами рыболовства можно в органах, осуществляющих охрану рыбных запасов, в первичных, городских и районных обществах охотников и рыболовов. А в заключение скажу, что, идя навстречу пожеланиям многотысячной армии любителей ужения рыбы, Госбиоконтроль при Государственном комитете по охране природы Республики Узбекистан отвел специальные водоемы или участки на них, вне мест нереста. На них разрешен лов рыбы удочками любого вида с общим количеством крючков не более двух на одного человека.

М. МАХМУТОВ, общественный инспектор Госбиоконтроля.

Главный редактор Э. М. ЭРНАЗАРОВ.

СП «СОВПЛАСТИТАЛ»
Поздравляет весь народ Узбекистана с 50-летием
ПОБЕДЫ в войне
1941—1945 гг.!

Желаем Вам мира и благополучия!

Уважаемые ветераны — победители во второй мировой войне и труженики тыла!
Приглашаем Вас в фирменные магазины, где Вы сможете с 24 апреля по 8 мая по сниженным на 25% ценам приобрести из большого ассортимента товаров любую понравившуюся вам продукцию.
При себе необходимо иметь удостоверение ветерана.
Фирменные магазины СП «Совпластитал» ждут вас!
Адреса магазинов: магазин № 1, ул. Р 12, ул. Кадыри, 24 (метро — станция «Г. Гуляма»); магазин № 2 — пр. Дружбы народов, 25 (метро — станция «Чиланзар»).

ЧАСТНЫЙ БИЗНЕС

ПРОДАЮТСЯ

- щенки добермана с отл. родосл. Т. 97-65-21 с 18.00.
- кирп. пресс, насос — возможен для агрессивных сред. Т. 75-31-05.
- нов. линолеум (Ахангаран). Т. 56-15-52.
- японский суперрадиотелефон, радиус — 60 км. Т. 35-87-00.
- принтер EPSON — FX800. Т. 35-36-89.
- имп. видео, спорт. инвентарь, прихожая. Т. 44-60-52.
- уст-ка по пр-ву сахар. ваты. Т. 78-23-55.
- супертел. опред. номера «Русь-18». Т. 42-05-67.
- нарядные женские костюмы, платья весенне-летнего сезона, отвечающие самым изысканным вкусам женщин. Т. 33-35-90, 32-58-05.

КУПЛЮ

- и возьмем на реализацию пчелопакеты в неограниченном количестве, г. Ташкент. Т. 33-27-58, 93-20-40, г. Оренбург — 460001, ул. Чкалова, 70. Т. 41-81-66.

РАЗНОЕ

- Уст-ка: фирмен. спутник. антенн, поворотн. м-ма, тел. с опред. номера, декодер. ПАЛ, ДМВ и т.д. Т. 21-47-92, 92-05-73, 53-21-13.
- Сдам 3-комн. кв. в центре иностранцам. Т. 35-25-33.
- НА УСЛОВИЯХ КЛИЕНТА СДАМ, СНИМУ КВ-РУ. Т. 76-51-60.
- Поможем снять, сдать кв-ру. Т. 96-98-18.
- Беру: нянчить детей от 2 до 5 лет, стирку на дом, печатные работы. Быстро! Качественно! Т. 75-47-78.
- Шитье на заказ от изысканно-классических до супер-стильных. Т. 22-80-37.

СЛУЖБА СРОЧНЫХ ОБЪЯВЛЕНИЙ

ПРОДАЮТСЯ

- большой недостр. дом в р-не Карасу — напротив шк. милиции, 10 сот., газ, вода, свет. Обр. «40 лет Победы»-2, д. 8, кв. 2, в люб. вр.
- в/плейер «Фунай», ТВ «Голдстар», 6-местн. палатка. Т. 66-31-77, 65-85-90.
- или меняю дом из 2 комн. Т. 54-32-69.
- прицеп последн. вып. для л/авто, резина подходит к «09» и «Москвичу», гараж метал. заводск. 8-м-вый, разборн. Т. 54-53-98.
- трубы 32 мм, нов. холод. «Сино», рамы окон., нов. БК, ф/ап-ат «Зенит», ф/увеличит., ролики мебельн. Т. 35-04-05, 33-74-53.
- половина дома из 3 комн. Красногорск, 6 сот., гараж, фрукт. сад. Т. 90-75-39 с 12 до 18.00, (275) 33-11.
- 3-комн. кв. с лоджией и шикарн. мебелью, кирп. дом, Чиланзар, Фархадский рынок. Т. 74-47-12.
- дача, «ЗАЗ-968», гараж. Т. 97-34-04.
- 1-комн. и две 2-комн. кв-ры. Т. 64-66-65.
- 4-комн. кв. на Черданцева-2. Т. 60-04-57.
- план. дом из 7 комн. Т. 53-53-94.
- дом бревенчатый, село, Ульяновская обл. Т. 68-20-15 с 17.00.
- бильярд 1,25х2,5, рога оленьи большие, центрифуга. Т. 68-76-78.

КУПЛЮ

- «Жигули» можно аварийн. Т. 54-17-41.
- 3 или 4-комн. кв. на Юнусабаде-4, 1-й эт., кирп., возможно без ремонта. Т. 24-70-14.
- 5- ниточн. оверлок. Т. 68-78-98.

РАЗНОЕ

- Иностранным бизнесменам, прибывшим на длительное время в Узбекистан, требуются для работы девушки европейской национальности до 25 лет. Т. 45-24-73.

УТЕРЯННЫЕ

- диплом 3 № 0459807, выданный ПТУ № 48 в 1993 г. на имя Цой Марины Маратовны,
- свидетельство о неполном ср. обр. за № ВУ—045170, выданное школой-лицеем № 305 на имя Никитиной Екатерины Евгеньевны,
- диплом № 3—0458525, выданный СПТУ № 57 на имя Самойленко Игоря Николаевича,
- свидетельство о 9-кл. обр. ВУ № 089424, выданное ср. шк. № 97 на имя Волковского Владимира Александровича,
- аттестат А № 429272, выданный шк. № 302 на имя Акопяна А. В.
- аттестат серии АУ № 308707, выданный шк. № 54 на имя Абдулахатова Акмаля Пулатовича,
- аттестат о ср. обр. АУ № 296394, выданный шк. № 260 на имя Сташеску Александра Владимировича,

СЧИТАТЬ НЕДЕЙСТВИТЕЛЬНЫМИ.

ОБМЕН КВАРТИР МЕСТНЫЙ

- 2-комн. малогабарит. кв. на 2 или 3 с доплатой. Т. 54-32-69.
- 2-комн. кв. в р-не пединститута, кирп. дом, высокие потолки, закрыт. двор, гараж, кирп. кладовка, тел., 1-й эт. с мебелью, после ремонта и 2-комн. в р-не театра оперетты, ст. м. «Улугбек», тел., 5-й эт., на 3—4-комн. улучш. план. в центр. р-нах или по линии метро с ремонтом. Т. 77-26-88.
- 2 + 1 на 3. Т. 75-47-78.

ОБМЕН КВАРТИР ИНОГОРОДНИЙ

- Ташкент на гг. Камчатки, Приморья. Т. в Сырдарье (код 36735) 9-19-95.

ВНИМАНИЕ!

ДОЧЕРНЕЕ ПРЕДПРИЯТИЕ «НУРТОП», зарегистрированное в Минфине РУз и МВЭС Республики Узбекистан, сообщает об изменении местонахождения офиса.
Наш адрес: г. Ташкент, ул. Фархадская, 20 (ориентир: в районе горбольницы № 16, напротив бензозаправки).
Телефоны: 50-03-12, 50-03-16.

СООБЩАЕМ

Фирма «Нуртоп» продолжает продажу запчастей фирмы «BOSCH» для автомашин иномарок.
ЦЕНЫ НИЖЕ РЫНОЧНЫХ!
МЫ РАДЫ ВАС ОБСЛУЖИТЬ!

ТАШКЕНТСКОМУ КОЛЛЕКТИВНОМУ ПРЕДПРИЯТИЮ «КАНОП» (КЕНАФНАЯ ПРЯДИЛЬНО-ТКАЦКАЯ ФАБРИКА)

ТРЕБУЮТСЯ БУХГАЛТЕРЫ

со стажем работы не менее 5 лет.
Оплата труда — по договоренности.
Обращаться по адресу: г. Ташкент, ул. Крупской, 8, отдел кадров (ориентир — «Северный вокзал»).

РЕСПУБЛИКАНСКИЙ ДОМ НАУКИ И ТЕХНИКИ ИЗГОТОВИТ И РАЗМНОЖИТ ЛЮБУЮ ПЕЧАТНУЮ ПРОДУКЦИЮ: ВСЕ ВИДЫ БЛАНКОВ, ПОСОБИЙ, БРОШЮР

в неограниченном количестве.
А также

ПРИНИМАЕТ ЗАКАЗЫ

НА РЕЗКУ БУМАГИ, ПЕРЕПЛЕТНЫЕ РАБОТЫ, ПРОДАЖУ БУМАГИ.
Справки по телефонам: 33-34-64, 33-28-18, 33-72-57.
Наш адрес: г. Ташкент, ул. Матбуотчилар, 48 (сквер Амира Темура, напротив Курантов).

Ташкентский авиаремонтный завод

предлагает для ваших офисов и домашних кабинетов со склада в Ташкенте 5 самых лучших моделей кресел немецкой фирмы.

«ДАУПХИН».

Телефонные аппараты модели РН-303.
Полиэтиленовые пакеты.
Если вы устали от непомерно высоких цен и откровенно плохого качества, звоните прямо сейчас по нашим телефонам в Ташкенте: 55-68-46, 55-71-90, 55-50-59.

Наш адрес: аэропорт, Авиагородок, завод № 243 ГА.

СПЕЦУПРАВЛЕНИЕ № 2 треста ирригации ГТС и озеленения с 1 апреля 1995 года ЛИКВИДИРУЕТСЯ.
Претензии принимаются в течение месяца со дня опубликования объявления по телефону 35-79-92.

МАЛОЕ ПРЕДПРИЯТИЕ «ПРОГРЕСС» Сабир-Рахимовского района ЛИКВИДИРУЕТСЯ.
Претензии принимаются в течение месяца со дня опубликования объявления по телефону 48-23-03.

КООПЕРАТИВ «БЫТОВИК» Мирзо-Улугбекского района ЛИКВИДИРУЕТСЯ.
Претензии принимаются в течение месяца со дня опубликования объявления.
Справки по телефону 45-08-06.

Коллектив управления строительства «Ташметрострой» скорбит по поводу кончины главного инженера ассоциации «Узстройконструкция»

САВЧЕНКО Юрия Трофимовича

и выражает глубокое соболезнование родным и близким покойного.

Вечерний Ташкент
Учредитель — хокимият г. Ташкента
Газета зарегистрирована в Госкомпечати Республики Узбекистан. Регистрационный № 10
Адрес редакции: 700000, г. Ташкент, ГСП, ул. Матбуотчилар, 32.
Телефоны: отдел писем ~ 33-29-70; Отдел рекламы и объявлений ~ 56-54-68, 32-56-66.
Ответственность за достоверность сведений в рекламе и объявлениях несет рекламодатель.
По вопросам доставки обращаться в почтовые отделения по месту жительства или в отдел эксплуатации ГСП "Тошкент почтаси" по телефону 33-74-05
Способ печати ~ офсетный. Формат ~ А-2. Объем ~ 2 п. л. Индекс ~ 64691.
Типография издательско-полиграфического концерна «Шарк». Адрес предприятия: ул. Бунок Турон, 41.
Заказ. Г- 0149 Выходит по понедельникам, средам, пятницам.
Газета набрана и сверстана на компьютере IBM.
123456