Общественно-политическая городская газета

Вечерний Ташкент

Газета выходит с 1 июля 1966 года

№ 48 (8.632) ◆ Среда, 26 апреля 1995 года ◆ Цена свободная

ПРИЕМЫ У ПРЕЗИДЕНТА

Президент Республики Узбекистан Ислам Каримов 25 апреля принял председателя банка «Ротшильд энд Санс ЛТД» сэра Эвелина де Ротшильда.

Этот банк, созданный еще в 1798 году, в наши дни остается одним из ведущих банков не только Великобритании, но и всего мира. Он лидирует в оказании услуг на мировом рынке ценных металлов, оказывает помощь многим странам в восстановлении экономики, осуществлении приватизации.

Президент Ислам Каримов выразил удовлетворенность по поводу развивающегося сотрудничества между Узбекистаном и этим крупнейшим банком.

— За минувший короткий период мы убедились в том, что «Ротшильд энд Санс ЛТД» является надежным партнером, — сказал руководитель Узбекистана.

Выразив благодарность за теплый прием и гостеприимство, сэр Эвелин де Ротшильд подчеркнул, что руководимый им банк выступает сторонником расширения сотрудничества с Узбекистаном, который имеет большие экономические возможности и природные богатства.

В ходе беседы обсуждались также вопросы, связанные с дальнейшим развитием взаимовыгодного сотрудничества.

Во встрече приняли участие заместители премьер-министра Узбекистана У. Султанов, Б. Хамидов, председатель правления Национального банка внешней экономической деятельности Р. Азимов.

* * *

В тот же день Президент Узбекистана Ислам Каримов принял Чрезвычайного и Полномочного Посла Соединенных Штатов Америки в Таджикистане Стэнли Эскудеро по его просьбе.

В ходе беседы обсуждались вопросы, связанные с обеспечением в Центральноазиатском регионе обстановки мира и безопасности, в частности разрешения сложившейся в Таджикистане ситуации путем мирных переговоров.

В церемонии приема принял участие министр иностранных дел Узбекистана А. Комилов.

На встрече присутствовал Чрезвычайный и Полномочный Посол США в нашей стране Генри Лии Кларк.

(УзА).

Фото Р. ШАГАЕВА.

Старому городу — молодеть

...А завтра его не узнаешь

Фоторепортаж

...В старогородской части столицы еще немало стареньких улочек, обрамленных глинобитными домишками с окнами, глядящими внутрь дворов.

А рядом с этими тихими «островками» развернулись сегодня масштабные строительные работы.

В центре реконструкции сегодня преимущественно первый этап расширения и обновления улиц Карасарайской, Сагбан, Бабаджанова и других, которую предполагается завершить в этом году.

(Окончание на 2-й стр.).

ОБРАЩЕНИЕ

к народам государств—участников Содружества и мировой общественности в связи с 50-летием Победы над фашизмом

Главы государств—участников Содружества Независимых Государств обращаются к народам своих стран и мировой общественности в связи с 50-летием Великой Победы над фашизмом.

9 мая 1945 года останется в истории человечества как самая памятная и самая значительная дата XX века: день торжества добра и свободы, день окончательного избавления народов от угрозы фашистского порабощения.

Героизм Советской Армии, партизан и подпольщиков, упорный самоотверженный труд наших людей в тылу, беззаветное мужество, стойкость и братство наших народов — вот что лежало в основе этой Великой Победы.

Важный вклад в борьбу с фашизмом внесли войска союзников, антифашистские движения, усилия народов всех стран антигитлеровской коалиции.

Победа стала ярчайшим проявлением всесокрушающей силы коллективного духа, самоотверженности народов и индивидуального героизма людей, отстоявших и защитивших свое право на свободу и человеческое достоинство, способности народов всего мира к объединению перед лицом смертельной опасности.

Победа показала возможность и необходимость взаимодействия членов мирового сообщества в деле обеспечения международной безопасности и предотвращения новой мировой войны.

Мы никогда не забудем, что во имя мира, свободы и демократии были принесены огромные жертвы. От имени наших соотечественников мы обращаемся к народам государств—участников Содружества и мировой общественности с призывом чтить память погибших, бережно храня то, в чем она воплощена, воздавая должное оставшимся в живых творцам Победы.

Стремясь к упрочению всеобщего мира, мы торжественно подтверждаем твердую волю наших народов добиваться углубления всестороннего сотрудничества как в рамках Содружества, так и со всеми странами во имя мира и процветания.

Мы призываем всех приумножить усилия в противодействии новым угрозам мирной жизни нашей планеты, в ликвидации существующих и предотвращении возможных конфликтов, трагическое развитие которых может явиться вызовом идеалам гуманности и прогресса, таит в себе опасность новых бед, разрушений и кровопролития.

Сознавая свой священный долг перед павшими и живыми героями Великой Победы, мы обращаемся ко всем народам государств—участников Содружества Независимых Государств и мировой общественности с призывом объединить усилия и волю, чтобы избавить грядущие поколения от ужасов и бедствий новых войн!

ЕДИНОМУ ЭКОНОМИЧЕСКОМУ ПРОСТРАНСТВУ — КРЕПНУТЬ

На состоявшемся 24 апреля в Бишкеке заседании Совета премьер-министров Республики Казахстан, Кыргызской Республики и Республики Узбекистан была рассмотрена программа экономической интеграции между этими государствами до 2000 года и принято соответствующее решение. При разработке программы учтены приоритеты развития народнохозяйственных комплексов государств — участников заседания.

Рассмотрены также вопросы реализации Договора о создании единого экономического пространства между тремя странами, в частности, выработаны конкретные меры и принципы сотрудничества в области фармацевтической промышленности и здравоохранения, исследования землетрясений и прогнозирования сейсмической опасности, совместной деятельности в других сферах. Принятые документы подписали премьер-министр Республики Казахстан А. Кажегельдин, премьер-министр Кыргызской Республики А. Джумагулов, премьер-министр Республики Узбекистан А. Муталов.

(УзА).

ФАКС

33-08-74
33-29-55
32-58-85

Факты • Аргументы • Комментарии • События

К 50-летию Победы

Связисты — ветеранам войны

На предприятиях связи активно ведется подготовка к встрече праздника Победы. Так, в Ташкенте в нынешнем году было установлено 560 телефонов на квартирах участников войны. Причем инвалидам войны установка телефонов проводилась бесплатно, а ветеранам — с оплатой только 20 процентов стоимости работ. До 9 мая 1995 года работники столичной телефонной сети намерены удовлетворить все заявления ветеранов на установку телефонов. Это будет их подарком к празднику 50-летия Победы.

Ветеранов ждет и еще один приятный подарок. Министерство связи республики решило предоставить каждому ветерану в мае пятиминутный междугородный разговор по телефону бесплатно.

Не остались в стороне и работники почтовой связи. Ими изготовлено 360 тысяч специальных юбилейных конвертов, которые бесплатно переданы совету ветеранов республики для вручения их участникам войны. Письма-поздравления пересекут границы стран СНГ и доставят по адресам весточки от сослуживцев-фронтовиков.

А. КУДИНОВ.

Орбиты сотрудничества

Помощь из Японии

Недавно Ташкент посетила японская делегация, которую возглавлял один из руководителей японского агентства по международному сотрудничеству Токаши Ешида.

В ходе этого визита между Министерством здравоохранения республики и японским агентством по международному сотрудничеству было подписано соглашение о предоставлении Узбекистану помощи в размере 650 миллионов йен, то есть на один миллион долларов США.

На эти деньги в Узбекистан будут поставлены различные виды медицинского оборудования в основном для детских больниц, что поможет повысить уровень медицинского обслуживания детей Узбекистана.

Соб. инф.

«Ихлос» — означает дар

Забота о сиротах и детях-инвалидах — такое поле деятельности выбрал и определил для себя благотворительный фонд «Ихлос», недавно созданный в республике детским писателем Эмином Усманом.

На днях он вылетает в Объединенные Арабские Эмираты для заключения договора о сотрудничестве с Обществом Красного Полумесяца «Хилола ахмар». Этим Международным благотворительным обществом накоплен богатый опыт проведения акций милосердия в странах Ближнего Востока и Центральной Азии. Поэтому их советы и поддержка будут конструктивными и действенными. Так считает Эмин Усман, в ближайших намерениях которого взять попечение над одним из детских домов города Ташкента.

Г. КОВАЛЬ.

Традиции

«Давайте жить дружно!»

Этот призыв кота Леопольда из известного всем мультипликационного фильма так пришелся по душе членам клуба интернациональной дружбы школы № 61 Хамзинского района, что они стали именовать себя «леопольдовцами». А клуб так и назвали: «КИД кота Леопольда».

Много добрых дел на его счету, и одно из них — проведение праздника дружбы в школе. Несколько часов продолжался он, даря радость познания нового, обычаев и традиций народов, населяющих нашу республику. К празднику была приурочена большая выставка, подготовленная под руководством учительницы А. Куртанбаевой. Ее экспонаты рассказывали о традициях и обычаях разных народов, показывали, что можно сделать своими руками в кружке «Умелые руки».

Сейчас в школе проходит акция «Лента мира». Ребята отправляют в клубы стран, с которыми дружат, открытки, письма, фонарики, журавлики, значки. Лейтмотив акции: «Мы действуем и хотим дружить с детьми разных государств!».

НА СНИМКАХ: на выставке юные умельцы демонстрировали костюмы, посуду разных народов, проживающих в республике; с национальными блюдами пришли на праздник Оксана Кан, Зиеда Хусанова, Катя Эмпрасан, Люда Тон; такие фонарики дружбы будут отправлены в клубы школ зарубежья.

Фото Р. Альбекова.

Новости культуры

Мы — дети планеты Земля

В детском парке «Мехржон» прошла региональная выставка-конкурс рисунков «Мы — дети планеты Земля. Мы живем вокруг Аральского моря».

Проведение конкурса было предложено еще год назад, в День Земли, и призвано выявлять молодые таланты. На этот раз в нем приняли участие учащиеся изобразительных студий Центрального дома творчества Мирабадского и Сергелийского районов. Посетители парка смогли познакомиться с рисунками ребят, которые заполонили буквально все пространство.

Интересны ли их работы? Несомненно. Причем большинство из них были интересно и названы — «Морозное утро», «Жеребенок», «Аисты прилетели» Лены Бутаковой, «Фантазии» Гульнары Валиевой, «В других мирах» Амины Нургалиевой, «Цветы», «В огороде» Галии Шариповой отражали не только красочную природу нашего края, весну, но и полет фантазии. Рисунки Димы Каноненко схожи с плакатами. Привлек внимание триптих Лены Халиной «Это плачет Аральское море». А из 31 рисунка Кати Казуровой могла получиться настоящая персональная выставка.

Победители конкурса— Дима Каноненко, Катя Казурова, Шахноза Султанова, Луиза Бегматова, Галия Шарипова — награждены дипломами и памятными подарками. Поощрительные призы — у Гульноры Валиевой, Лены Бутаковой, Ани Заритовской, Юли Васильевой, Даши Ивановой, Анжелы Байматовой, Лены Халиной. За наставничество отмечены преподаватели Н. А. Джунаева и Л. В. Ким. Призы ребятам вручил известный художник Рузы Чарыев.

Организаторами вернисажа и концерта, посвященного Дню Земли, стали Мирабадский и Сергелийский отделения международного фонда экологии и здоровья «Экосан», хорошо помогли спонсоры — фирма «Аджанта фарма лимитед».

Е. ДУЛЕЦКАЯ.

Информбюро

В республике

● Всемирным банком и представительством ООН в Узбекистане завершена работа над разработкой проекта программы экономической помощи нашей стране.

● В Ташкенте начала работу научно-практическая конференция на тему «Совершенствование законов о собственности в условиях рыночной экономики».

● В Узбекистане побывала делегация арабских ученых и литераторов. Визит способствовал укреплению творческих и деловых связей ученых и деятелей высшего образования стран арабского Востока и Узбекистана.

● В Ташкенте завершился VI съезд гигиенистов, санитарных врачей, эпидемиологов и микробиологов Узбекистана.

● В Доме приемов МИДа состоялась церемония обмена ратификационными грамотами об утверждении парламентариями двух стран документов, подписанных во время государственного визита Ислама Каримова в Российскую Федерацию в марте 1994 года.

● В Министерстве высшего и среднего образования организована учеба, посвященная теме «Независимость и просвещение».

● Международный семинар по подготовке профессиональных оценщиков недвижимости состоялся в Самарканде.

● В Кашкадарье побывала делегация Хамзинокого района столицы. Ташкентцы осмотрели новостройки, архитектурные памятники, побывали на предприятиях области.

● Сариасийский район, расположенный в предгорьях Гиссар, станет первым на юге Узбекистана, где будут курсировать троллейбусы. Завершено составление проектно-сметной документации. В ближайшее время строители приступают к сооружению линий электропередач.

● Вышел в свет первый номер еженедельного приложения к газете «Правда Востока» — «Коммерческое обозрение». В нем публикуются новости в сфере рыночной экономики и предпринимательства, реклама, объявления.

В Содружестве

● Президент России Борис Ельцин обратился с посланием к гражданам России в связи с Днем памяти погибших в радиационных авариях и катастрофах.

● «Россия разработала модель сверхскоростной подводной ракеты. Новая ракета не имеет аналогов и ставит западные военно-морские силы в явно невыгодное положение», сообщил английский журнал «Джейнс диффенс».

● В связи с затруднениями с бумагой выпуск газеты «Рабочая трибуна» в государствах Центральной Азии временно прекращен.

● Премьер-министр России Виктор Черномырдин заявил о том, что он намерен создать предвыборное объединение демократических сил. Глава правительства заявил, что он возглавит это объединение.

● В январе—марте текущего года реальные располагаемые денежные доходы населения сократились на 4 процента по сравнению с аналогичным периодом прошлого года, сообщили БИЗНЕС—ТАСС в Министерстве экономики России.

● Организация по безопасности и сотрудничеству в Европе открывает свое представительство в Чечне.

● Трехмиллионная «Волга» сошла с конвейера Нижегородского автомобильного завода.

● В Новосибирске свирепствует гепатит. Каждый четвертый больной «приобрел» заболевание в... лечебных учреждениях.

● Чтобы хоть немного погасить задолженность, зарплату на новгородских предприятиях выдают промышленными и продуктовыми товарами.

В мире

● Выставка произведений прикладного искусства узбекских гончаров открылась в швейцарском городе Альтергофе.

● В Берлине начала работу международная научная конференция «Вторая мировая война. Европа: результаты, оценки, перспективы».

● Во Франции по итогам состоявшегося первого тура президентских выборов наибольшее количество голосов набрали Жак Ширак и Лионель Жоспен. Они и продолжат предвыборную «дуэль» во втором туре 7 мая.

● Пакистан закрыл государственную границу с Афганистаном в провинции Белуджистан. Эта мера последовала после похищения боевиками афганского исламского движения «Талибан» пятерых сотрудников пакистанской полиции.

● От полученных в воскресенье ран в Токио скончался один из лидеров религиозной секты «АУМ синрикё» Хидзо Мураи, возглавлявший так называемое «управление науки и техники» секты.

● Девятилетняя Гульнора Мирзаходжаева из Узбекистана — воспитанница Республиканской средней специальной музыкальной школы имени Успенского—стала дипломантом международного юношеского конкурса пианистов имени Шопена, который проходил в германском городе Геттингене. Другой воспитанник этой школы — 11-летний Даниил Халиков—стал лауреатом Международного конкурса скрипачей имени И. Минухина в Лондоне.

● В саудовском городке Эз-Зильфи состоялись выборы королевы красоты среди... верблюдиц. Перед зрителями и взыскательным жюри продефилировали около 200 участниц. Кроме «Мисс Верблюдица», были избраны также девять «вице-мисс».

● Запрет на продажу детских пистолетов, имитирующих боевое оружие, наложили власти Рио-де-Жанейро.

Музей истории

Открыт для ташкентцев и гостей столицы

Ровно месяц исполнился со дня открытия Государственного музея истории Узбекистана.

Символично, что торжественное открытие совпало с началом Навруза, явив собой доброе знамение — весеннее пробуждение природы, рождение нового дня, новых надежд и чаяний народных. Наполненность воздуха этими мыслями и чувствами ощущается уже при входе в музей. В вестибюле посетителей встречает огромное художественное панно, отражающее различные эпизоды истории нашего края, выполненное группой народного художника Узбекистана Баходыра Джалалова. Это панно является как бы зримым эпиграфом ко всей экспозиции, которую сотрудники музея кропотливо готовили в течение трех лет, то есть фактически с начала установления независимости молодой страны.

Нынешнюю экспозицию открывает раздел, рассказывающий о древнейших временах истории края, зарождении ремесел и культуры Востока. Значительное место в экспозиции отведено эпохе Тимура и Тимуридов, объективно показана его роль в становлении узбекской государственности.

Много души и надежд вложено научными сотрудниками музея в формирование раздела экспозиции, посвященного новейшей истории — сегодняшнему дню республики, ее внешнеэкономическим связям, фотодокументам первых межправительственных договоров, приносящих уже сейчас весомые плоды.

Кроме основной экспозиции, готовится к открытию отдельная этнографическая выставка, на которой будут представлены все виды узбекских народных ремесел и промыслов. Она будет демонстрировать подлинные предметы большой художественной ценности — творения народных устo конца XIX и начала XX веков.

В создании стационарной экспозиции и этнографической выставки принял участие весь научный коллектив музейных сотрудников и консультанты — ученые-историки Узбекистана. Среди них — нынешний директор музея доктор исторических наук К. Х. Иноятов, заместитель директора по научной части доктор исторических наук Г. Р. Рашидов и ведущие научные сотрудники М. Х. Султанов, Н. Н. Клименко, Л. И. Альбаум и другие энтузиасты.

Планируется создание передвижных выставок по всей республике и для стран ближнего и дальнего зарубежья.

А. УЛАНОВ.

К 50-летию Победы

...С первых дней войны над кольчугинским небом летали немецкие самолеты, но завод «Электрокабель» не бомбили. В народе даже байка ходила: мол, основатель завода (тогда назывался он «Товарищество латунного и медно-прокатного заводов Кольчугино») — родственник Гитлера, потому и не трогают кабельщиков. Но когда немецкий летчик на бреющем полете средь бела дня несколько раз облетел территорию, встревожились и решили спутать все карты разведчику. За несколько часов спустили воду из находившихся рядом с заводом двух прудов, а их дно утыкали свежесрубленными елками. К ночи целый еловый лес вырос. Но надежды на то, что и в следующий раз удастся обвести немецких разведчиков, не было. Вскоре было принято решение об эвакуации. В считанные дни большая часть «Электрокабеля» встала на колеса. Десять эшелонов с людьми и техникой были отправлены в Узбекистан.

На конкурс «Вечная слава героям»

ЕЩЕ С НАЧАЛА ВОЙНЫ...

Ехали вне расписания, окружным путем, долгие сорок пять дней, останавливались то в поле, занесенном сугробами, то на забытых Богом полустанках, пережидая, когда освободится путь или кончится обстрел впереди лежащей станции и отремонтируют железную дорогу...

На станцию Чирчик-Горный эшелоны прибыли в конце ноября, в декабре. Кольчугинцы сразу же принялись размещать оборудование в мучных складах базы «Заготзерно», монтировать его. И уже через два месяца «Ташкенткабель» дал первую продукцию фронту — телефонные и телеграфные провода.

Среди тех, кто прибыл с эшелоном, была и большая семья главного механика Алексея Иосифовича Зайцева. Жили они тогда в маленькой комнатушке на нынешнем массиве Карасу. Прямой дороги туда не было, только в обход через Пушкинское кольцо. Так, каждый раз пешком и в холод, и в слякоть почти 10 километров в день. Привязывали веревками галоши к ногам—иначе в грязном месиве останутся, и ходили.

— Умница и редчайшей души человек. Такие встречаются редко, — так говорят об Алексее Иосифовиче те, кому довелось с ним работать. Он жил заводом и всего себя без остатка отдавал любимому делу. Так почти до конца дней своей жизни и работал на кабельном. Шестеро детей было в семье Зайцевых. Все они впоследствии работали на кабельном. И старшая дочь Алексея Иосифовича, Лидия Алексеевна, тоже. От отца унаследовала она трудолюбие, чувство ответственности и любовь к заводу.

С первых дней становления «Ташкенткабеля», с двенадцати с половиной лет трудилась она здесь... Для ослабленного от голода и непосильного труда (а работали по двенадцать часов в сутки) молодого организма это, конечно, было тяжелым испытанием. Получали по рабочим карточкам всего по 600 граммов черного хлеба, а заработанных денег хватало на базаре лишь на одну буханку. Был праздник, когда удавалось подобрать кормовую свеклу, упавшую с проходивших мимо завода поездов. Еще девчонкой шла как-то Лида после ночной смены по железнодорожным путям, вдруг видит: целая куча свеклы на рельсах валяется, аж дыхание перехватило от неожиданного счастья. Что делать? Куда класть? Сбросила с себя платьице, завязала его у горловины и в прорезях и собрала в него неожиданный подарок ночи. Так в одной рубашке и пошла домой. Зато сколько радости здесь было, когда к черному хлебу да еще свеклу отварили... Умели люди в то скудное, тяжелое время ценить маленькие радости и чувствовать себя счастливыми. Взять хотя бы праздники. Любой ждали как что-то светлое, бесконечно радостное, готовились к нему, и это действительно был праздник души, а не календаря.

Хотя и не было выходных дней у заводчан, но все равно по воскресеньям собиралась молодежь на посиделки. Зимой — у Удаловых и Малышевых (тогда их как передовиков производства весь завод знал), а летними вечерами — прямо на тенистой улице. И долго, иногда за полночь, играла гармонь и звучала песня над соцгородом. Откуда только силы хватало у этих ребят и девчат, отработав по двенадцать часов, еще вылиться в песне? Не думали тогда о себе, о невзгодах, у всех была только одна беда, общая — фашизм, и была только одна мечта — победить в этой страшной войне.

После войны Лидия Алексеевна снова пошла в школу, пятнадцатилетней в пятый класс, но работу не бросила, трудилась во вторую смену. Так же без отрыва от производства закончила электромеханический техникум, а затем поступила учиться в ТашПИ, правда, окончить его не довелось. Но это не помешало Лидии Алексеевне считаться одним из самых грамотных инженеров технического отдела, где она проработала тридцать лет. Всю практику производства кабельных изделий она испытала сама за десять лет работы в цехах за станками, а теоретическими познаниями с ней щедро делилась З. Н. Лачугина, которую Лидия Алексеевна считает своей наставницей, хотя Зоя Николаевна говорит, что они обе учились друг у друга. Л. Зайцева разрабатывала техническую документацию на кабельные изделия для цехов №№ 02, 01, участвовала в освоении новых кабелей, вносила рационализаторские предложения. Не раз занималась аттестацией проводов и кабеля на знак качества в министерстве. В общем, не пряталась за спины других, не отсиживала свои восемь часов, а приученная годами войны «пахать» в том же раз и навсегда заведенном ритме трудилась, не покладая рук.

Много навыков, знаний, опыта накопила она за пятьдесят лет работы на заводе. И не уйдут они вместе с ней в «отставку». Она воспитала грамотного инженера Татьяну Шестакову, многих других, кто к ней обращался за помощью и советом. Видно, такую же закваску получили кольчугинцы еще с войны — помогать нуждающимся в помощи. Мало их на заводе осталось, но память их о том, как начал возрождаться завод, свежа, и хочется, чтобы сохранилась она еще не в одном поколении кабельщиков.

З. ЛИФАНОВА.

Встреча через годы

С трапа самолета, прибывшего в Ташкент из Киева, спускалась пожилая, но ничуть не потерявшая обаяния женщина. Внешне обыкновенная пассажирка. Неожиданно ее окружила многонациональная группа пожилых и молодых людей. Объятия, поцелуи, цветы...

Женщину подхватили под руки и увели в сторону.

«Счастливая! У нее столько родных! Как ее встречают!» — послышались восторженные восклицания в толпе. Но никто из людей, оказавшихся тогда в аэропорту, не знал, что произошла долгожданная встреча двух ветеранов войны. Спасенного и спасительницы.

...1941 год. Началась война. Она застала Рзу Джамаловича Новрасли — выпускника исторического факультета Азербайджанского университета — в родном Баку, где он работал в Наркомпросе. Семерых его старших братьев сразу мобилизовали, а у Рзы была бронь. Но в то время, когда фашист топтал родную землю, он не мог усидеть дома. Он неустанно обивал пороги военкомата до тех пор, пока его не взяли в армию. Политрук, начальник бойпита, командир заградполка и еще много разных обязанностей было у Рзы Джамаловича во время войны. Почтительно и с уважением относились бойцы к командиру — парню из Баку, открытому и задушевному, шутнику и балагуру и в то же время строгому и требовательному. Приходилось нелегко еще и потому, что примером бойцам должен был служить он сам. Не нарушать военную дисциплину, выглядеть всегда подтянутым и оптимистичным — таково было неписаное правило Рзы Джамаловича, которое он неукоснительно выполнял в любых, даже самых сложных критических ситуациях после одного эпизода.

... В часть, где он служил, приехал маршал Гречко. По этому случаю экстренно собрали весь командный состав. Срочно вызвали и Рзу Джамаловича. А так как шли ожесточенные бои, он появился в том виде, в котором вот уже 3 месяца был на боевой позиции, — немытый, в грязной шинели, обросший. Его появление вызвало усмешку у маршала.

Раскрасневшийся молодой боец смущенно отдал честь и опустил голову. После этого случая он всегда, как бы ни было трудно, выкраивал время, чтобы помыться, побриться, сменить обмундирование.

«Когда смерть близка, когда рядом с тобой свистят пули, когда нет ходу назад, ничего не замечаешь. Ни о чем, кроме победы, не думаешь», — продолжает беседу Рза Джамалович. Смерть неоднократно настигала его, но по воле судьбы он всегда выходил победителем.

Это случилось в Гудермесе. Он был ранен осколком в лоб, пуля скользнула по черепу. Из раны, не останавливаясь, шла кровь, заливая глаза. Он долго рылся в карманах в поисках пакета с бинтом. Не нашел, упал в яму. Вдруг услышал чьи-то легкие, крадущиеся шаги и тонкий девичий голосок: «Я сейчас, подожди. Потерпи, миленький». Рядом взорвалась бомба. Рза потерял сознание. Очнулся в полевом госпитале. Придя в себя, спросил, как он очутился здесь. Раненые ответили, что его спасла девушка-санитарка, заслонив собой от пули. Услышав это, боец тяжело вздохнул, мучаясь при мысли, что из-за него девушка погибла. После выздоровления его направили в местность Авчала, расположенную на территории Грузии. Назначили исполняющим обязанности командира 28-го запасного артиллерийского полка. Всю войну он прошел в частях Северной группы войск Закавказского фронта. С гордостью вспоминает ветеран освобождение Армавира, Ставрополя, Азова, Ростова-на-Дону, Киева. И не раз еще на всем долгом пути он смотрел смерти в глаза, но никогда не забывал ту девушку-санитарку, которая спасла его, вынесла на себе с поля боя.

День Победы он встретил в Берлине. А потом началась мирная жизнь. Через год после окончания войны Новрасли по делам оказался в Москве. Здесь произошла встреча с известным деятелем Узбекистана Усманом Юсуповым, которая многое изменила в его жизни. Познакомились случайно. Рза Джамалович пришел в гости к землякам-депутатам из Азербайджана, жившим в одном номере с Усманом Юсуповым. Он радушно угощал всех крепким, ароматным зеленым чаем. Многие отказывались от непривычного напитка, а Рзе Джамаловичу он пришелся по вкусу. Новрасли похвалил чай, поблагодарил Усмана-ака. Они разговорились. Усман Юсупов пригласил его в Узбекистан.

Вскоре парень из Баку стал ташкентцем. Он настолько полюбил этот край, что остался здесь на всю жизнь.

«Отец мой умер рано, и не было у меня после его смерти такого наставника и друга, как Усман-ака. Он давал мне советы, опекал. Это был необыкновенный человек. Гуманный, добрый, отзывчивый и очень чуткий. Я его навсегда запомнил таким», — вспоминает Новрасли.

Проходили годы. Рза Джамалович жил — работал, растил детей и внуков. Как-то он получил приглашение из Киева, где собирались друзья-однополчане, принимавшие участие в освобождении города. Среди них был военный корреспондент, генерал-майор в отставке Краснопудский. Каждый из собравшихся вспоминал боевые эпизоды. Рза Джамалович рассказал, как его спасла украинская девушка-санитарка. Краснопудский внимательно прислушался к нему. Оказалось, он занимался розыском ветеранов войны. Рассказ Рзы Джамаловича очень его заинтересовал.

— Да она жива, ваша спасительница! Это же Оля! — воскликнул он.

Так через 35 лет обнаружилось, что та девушка, — Ольга Ильинична Ремеслова, не погибла, а была ранена, контужена.

В 1979 году произошла их первая встреча. Она была волнующей и незабываемой. С тех пор сдружились две семьи — Новрасли и Ремесловых.

И сегодня Рза Джамалович Новрасли — ветеран войны и труда — работает агентом Госстраха Хамзинского района, несмотря на почтенный возраст, идет в строю с молодыми. Попрежнему он бодр, жизнелюбив и оптимистичен.

Л. СМЫГИНА.

Вот уже много лет мимо моего дома проходит пожилой коренастый мужчина. Это Ремезов Александр Александрович. И хотя из года в год он становится все белее и белее — седеют волосы, брови, — ходит он все еще бодро, высоко и гордо держа голову на широких плечах. Возраст не мешает его военной выправке. Особенно торжественно он выглядит в праздничные дни, когда надевает свой парадный пиджак, отягощенный орденами и медалями, которые получил за свою воинскую и трудовую доблесть.

Перед юбилейным Днем Победы мне захотелось рассказать об этом мужественном человеке.

Жизнь, отмеряемая по наградам

Александр Александрович Ремезов родился в 1904 году на Южном Урале.

В 1942 году в составе 315-й Мелитопольской Краснознаменной дивизии он начал свой славный боевой путь под Сталинградом, а закончил его штурмом Севастополя и Перекопа.

На мой вопрос, какая награда для него самая дорогая, Александр Александрович назвал медаль «За отвагу» и рассказал, за что он ее получил. «Дело было так. В 30 километрах от Сталинграда наша дивизия была в обороне. Дивизия получила задание — гнать врагов из Сталинграда. Я был в учебном батальоне 315-й дивизии. В станице Нижнечирская батальону дали задание захватить хутор. Первая попытка отбить хутор с ходу не удалась. Тогда мы расположились вдоль реки Чир, отрыли окопы и землянки и решили ночевать, солдатам нужен был отдых. Вечером из тыла привезли питание, а из мастерской — один исправленный пулемет «Максим».

Чтобы обеспечить отдых солдатам, командир роты решил поставить боевое охранение. Он обратился к ребятам с вопросом, кто может стрелять из «максима». Я согласился пойти в охрану. Мне дали помощника. Было очень холодно, около 20 градусов мороза. Мы выбрали боевую позицию, замаскировались и залегли. Вдруг вижу — с просеки идет группа людей в белых халатах. Я крикнул: «Кто идет?» Люди шарахнулись в лес. Я начал стрелять, а оттуда полетели гранаты. Мой пулемет был необкатан, шли только одиночные выстрелы, но несмотря на это, я стрелял, а помощнику дал команду поднимать тревогу. Мне же оставлять оружие нельзя было, и со своей позиции я не отступил ни на шаг, хотя гранаты беспрерывно рвались вокруг. Так, вовремя предупредив батальон об опасности, я спас ребят, которых добровольно вызвался охранять».

За проявленные личное мужество, отвагу и бдительность А. А. Ремизова наградили медалью «За отвагу» в 1942 году. Это была его первая боевая награда, поэтому она так дорога.

Александр Александрович вынес свой парадный пиджак и показал мне эту медаль. Среди наград я увидел орден Красной Звезды. Я поинтересовалась, за что он получил этот орден.

Александр Александрович стал рассказывать, как девять месяцев в 1943 году они воевали на участке Перекоп — Севастополь. Жили в степи, на совершенно открытом месте. Ветер, стужа, дожди преследовали солдат всю осень и зиму, а летом стояла невыносимая жара. Солдаты выкопали себе так называемые «лисьи норы» (окопы, от которых в бок шли закрытые брезентом проходы). В этих «землянках» солдаты жили даже зимой.

При штурме Севастополя Ремезов был в долине реки Бильбек. Он там командовал взводом. Шли ожесточенные бои. В одном из боев его ранило в голову. Александр Александрович показывает на следы ранений и ленточку с двумя полосками и говорит, что это свидетельство о ранениях. Когда его перевязали, к нему подошел лейтенант и сказал, что его наградили «Звездой» за мужество и храбрость при взятии Севастополя.

10 мая Александру Александровичу исполняется 91 год. Закаленный в горниле войны и жизненных испытаний, проработавший десятки лет после войны в управлении кадров Министерства энергетики и электрификации, долгожитель нашей республики Александр Александрович и сейчас не сдается годам. Хочется пожелать ему в канун 91-й годовщины со дня рождения и перед юбилейным Днем Победы крепкого здоровья, бодрости и оптимизма.

К. ЦОЙ.

Читатель благодарит

Ценим знаки внимания

В пожилом возрасте — особое восприятие доброты: ценишь малейший знак внимания, а уж такой, как помощь с приобретением очень нужного тебе лекарства, особенно. В аптеке № 177 (заведующий К. М. Алимухамедов), где работают люди большой души, понимают это. Может, и не всегда легко и просто им делать приятное ветеранам и участникам войны, но, тем не менее, они стараются помочь больным людям. И за это я им благодарна. Хотелось бы, чтобы и другие помнили о том, как нелегко приходилось в годы войны тем, над кем рвались снаряды и пикировали бомбардировщики, и помогали им решать их житейские проблемы.

Н. ЛИСОВСКАЯ,
инвалид и участник войны, кандидат медицинских наук.

«Мои года — мое богатство»

Эти слова из популярной песни напевали мы, возвращаясь со встречи, которую организовали для нас сотрудники семейной поликлиники № 5 Шайхантаурского района. Нам, ветеранам войны и Вооруженных Сил, было приятно то внимание, которое оказали нам главный врач этой поликлиники А. Н. Садыкова, участковый врач Г. Раимова, старшая медсестра Н. Салимова и другие сотрудники, угостившие нас ароматным чаем с кондитерскими изделиями своей выпечки, вручили подарки — домашние аптечки и провели диспансеризацию.

Правильно говорят: дорог не подарок, а дорого внимание. Потому мы и благодарны тем, кто проявил такую сердечную заботу о нас.

П. Чирва, Т. Холмухамедов, А. Барулин, Ф. Парилин, Т. Туляганов, А. Ядгаров и другие ветераны войны и Вооруженных Сил.

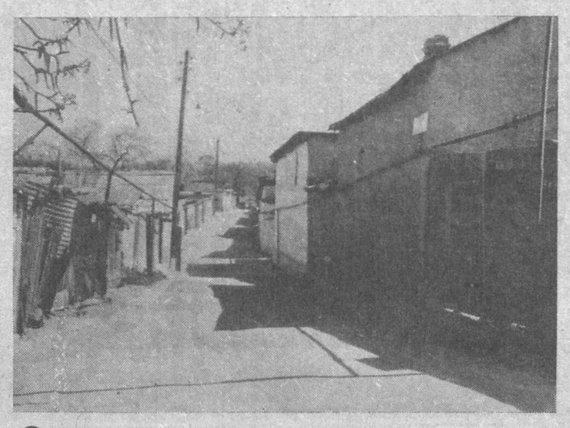

Старому городу — молодеть

... А завтра его не узнаешь

(Окончание. Начало на 1-й стр.).

Вместе с заместителем хокима Сабир-Рахимовского района по капитальному строительству С. М. Тохировым мы проезжаем по принадлежащей району территории старого города.

— Вот улица Сагбан, — говорит Саиднасыр Магрупович. — Ее пробивка наиболее сложна и требует длительных строительных работ. Она осуществляется по проекту коллектива института «Узавтойул».

На огромном участке высятся железобетонные плиты, трубы, подтянута вся необходимая техника. Чтобы работы продвигались оперативно, «КамАЗы» то и дело подвозят сюда необходимые стройматериалы. Параллельно подразделения треста «Ташинжстрой» прокладывают канализационные и водопроводные сети, другие инженерно-ирригационные коммуникации. В результате с 4—5 метров проезжая часть Сагбан расширится до 16. Пешеходная же, отделанная мощными железобетонными плитами, — до трех метров. Бригады сегодня производят ремонт и строительство улицы на протяжении 300 метров.

А следующая наша «остановка» — улица Чимбай-Чигатай. И здесь кипит работа. Уже обновлено более 200 метров дороги. Медленно спускаясь по воздуху, железобетонная тяжелая плита «падает» непосредственно в отведенное именно ей место — закладывается будущий тротуар улицы. Одновременно по бокам дороги прокладываются ирригационные лотки, готовится место для обустройства зеленых газонов — по пять метров с обеих сторон. Протяженность Чимбай-Чигатайской улицы сравнительно небольшая — до одного километра. Но работы она требует такой же качественной и добротной, как любая другая из старогородских улиц. Контрастный штрих: рядом с уже частично обновленным отрезком дороги тянется неприглядная для глаз искривленная, ухабистая прежняя улица. Но ей недолго оставаться такой: подразделения ФСК «Ташжилинвестстрой» и треста «Ташинжстрой» «подарят» и ей вторую молодость.

Недалеко от этого места активно работают строители треста «Узремдорстрой» — на улице Бабаджанова. Постепенно сносятся малоценные жилые дома, идут подготовительные работы для осуществления будущей основной застройки. Улица Бабаджанова пройдет вплотную до выхода на улицу Г. Гуляма. В плане обновления и реконструкции продолжается здесь возведение нового автодорожного моста через канал Бозсу протяженностью более 30 метров. Его строительство будет вести одно из подразделений треста «Мостострой»-7. Он поможет со временем открыть новые маршруты, снизить транспортное напряжение.

... Неторопливо течет маленькая речушка со звучным старинным названием Кальковуз. Она проходит рядом с улицами Карасарайская, Сагбан и Фароби.

— И здесь, — рассказывает Саиднасыр Магрупович, — в этом году предполагается возведение трех мостов общей протяженностью до 40 метров. Сейчас трестом «Узводстрой» постепенно готовятся площади для их строительства: сносятся не представляющие ценности глинобитные домишки, очищается необходимая для работ территория. По этим автодорожным мостам, прочным и широким, со временем пройдет двустороннее движение, протянутся и новые линии экологически чистого транспорта — троллейбуса. Близость транспорта, конечно же, будет удобна жителям этих микрорайонов. Ведь сейчас ближайшая остановка находится далеко.

В то же время проблема реконструкции и застройки старой части города остается острой. Детальную планировку этих зон затрудняют не только узкие криволинейные улицы, мешающие прокладке магистральных, инженерно-технических коммуникаций, но и отдельные здания, встающие на пути строителей, но имеющие историческую ценность. Тем не менее, с учетом этих сложностей, к сегодняшнему дню уже есть первые наметки архитектурно-градостроительного плана застройки этих исторически сложившихся зон. Они интересны своими разнохарактерными архитектурными конструкциями, обликом, привлекают взгляд разноэтажностью.

С С. М. Тохировым мы едем на улицу Генерала Узакова. Заметно, как растут здесь жилые благоустроенные дома. Бригады ДСК-1 ФСК «Ташжилинвестстрой» работают на возведении пяти домов.

А вот показался массив Тахтапуль. Разрастается и он. На огромной территории в течение года вырастут 17 красавцев, в которых с комфортом разместятся 400 семей.

... Стройными рядами высятся несколько башенных кранов. На улице Беруни строители ДСК-2 возводят девятиэтажные дома более чем на 90 семей.

В эти дома переедут семьи из сносимых домов по улицам Карасарайская, Сагбан, Чимбай-Чигатай, близлежащих махаллей «Кады-Обод», «Бобур», «Хафиз-Кухаки», «Алока» и других. А в настоящий момент строители ведут монтаж перекрытий на уровне второго и четвертого этажей.

Несколько минут — и мы на улице Ниязова. Бригады комбината объемно-блочного домостроения возводят для старогородцев три девятиэтажных жилых дома на 72 квартиры каждый. Один из них практически готов: сейчас в нем хозяйничают бригады управления отделочных работ № 5. А комплексные бригады ОБД А. Алимова, Г. Кузнецова, У. Закирова и другие также продолжают свой повседневный труд — монтируют блоки, плиты перекрытий, производят необходимые сварочные работы и многое другое.

А как быть с теми семьями, которые не хотят переезжать в стандартные «коробки», а привыкли жить на земле и кормиться ее плодами?

— Предусмотрено и это, — отвечает С. М. Тахиров, — коллективами ведущих проектных институтов УзЛИИТТИ, «ТашНИИПИгенплан» и другими разработаны сегодня интереснейшие проекты двух- и трехэтажных коттеджей, которые имеют от трех до шести и даже десяти комнат. К тому же в зависимости от желания семьи заняться той или иной предпринимательской деятельностью — открыть ли свою парикмахерскую, сапожную мастерскую, кафе и прочее, — подбирается и проект дома, учитывающий все эти моменты. Хотите увидеть эти коттеджи?

... Вдали показался массив Майкурган. Однако поразил не простор этих бывших земель колхоза имени Ахунбабаева. Мой взгляд буквально приковали отстроенные в ряд на удивление красивые, поражающие своим разнообразным обликом 2- и 3-этажные коттеджи. С полным правом каждый из домов можно назвать образцом той самобытной архитектуры, в которой переплелись столь естественно и гармонично элементы двух стилей зодчества — восточного и европейского. Эти десять коттеджей были выполнены строителями ДСК-2 по проектам специалистов института «Ташгипрогор».

— Действительно, разноликость и разнообразие художественных приемов в конструкции, планировке коттеджей впечатляют, — говорит Саиднасыр Магрупович. — Мне импонирует то, что сегодня, помимо строящихся высотных жилых зданий, проектировщикам дана свобода в выборе и создании малоэтажного жилья. Ведь долгие годы мы совсем не учитывали национальные особенности, присущие коренному населению.

Из окна одного дома выглянул человек. Мы разговорились с ним.

— Олег Атаханов, — представился мужчина. — Двухэтажный коттедж куплен моим отцом. Теперь мы будем жить в нем всей семьей, а у нас она большая — восемь человек. Но тесно не будет. Ведь дом располагает 10-ю комнатами. К тому же есть внутренний двор, гараж и солярий. Думаю, кто приобретет эти коттеджи, останется доволен.

Вот и подошла к концу наша «экскурсия» по старому городу. Не только по его территории, но и как бы во времени. Мы увидели, как постепенно уже сегодня формируется его новый облик. Интересный и контрастный. Но тот, который, в общем-то, не нарушает сложившиеся веками традиции.

О. САВЕЛЬЕВА.

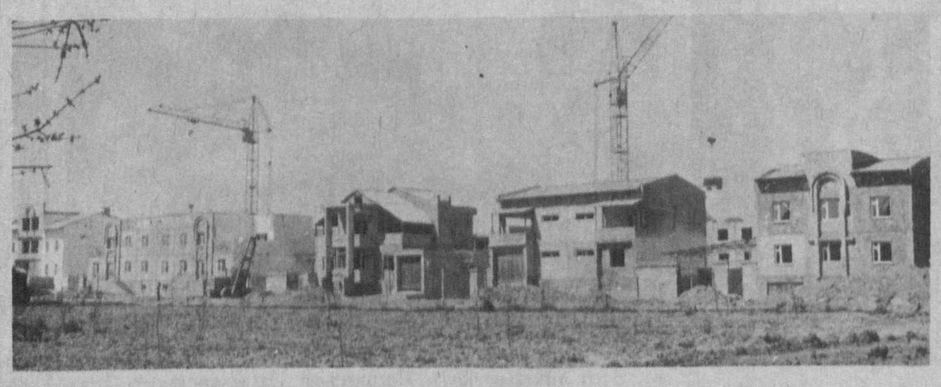

НА СНИМКАХ: идет реконструкция и расширение улицы Чимбай-Чигатай, и возводятся новые жилые дома по улице Беруни (на 1-й странице); тихая старогородская улочка; а на улице Ниязова уже высится новая «девятиэтажка»; архитектурный ансамбль коттеджей на массиве Майкурган.

Фото В. Багаева.

Требует внимания

Нужды библиотеки для слепых

Республиканская центральная библиотека для слепых (РЦБС) Министерства по делам культуры Узбекистана в последнее время испытывает определенные трудности. Во-первых, большая часть ее территории отдана под строительство путепровода. Сотрудники, администрация, абонементный отдел и некоторые отделы книгохранения в настоящее время готовятся к переезду в здание УзНИИТИ, расположенное через дорогу. Новое место расположения не отвечает, к сожалению, требованиям хранения большого фонда книг, поэтому основной фонд остается на прежнем месте, что создает сотрудникам трудности в выполнении заказов читателей: не так-то легко будет переносить книги из одного здания в другое, тем более что книги по Брайлю довольно объемные, имеют формат энциклопедий, и одно произведение состоит обычно из нескольких томов.

Вторая проблема: почти три года РЦБС не имеет поступлений из Российской Федерации и Украины, где на основе современной техники налажен выпуск массовой литературы для незрячих.

Как объяснили в Министерстве по делам культуры республики, по-прежнему имеется статья расходов на приобретение новой литературы. Однако она недостаточна для налаживания взаимосотрудничества, покупки и доставки спецлитературы.

В РЦБС в настоящее время насчитывается свыше 6 тысяч читателей. Среди них студенты, ученые, преподаватели школ и вузов, работники предприятий. Четыре филиала и 10 передвижек в различных районах города и Ташкентской области имеет наша библиотека. Поэтому вполне естественно, что многие читатели и работники библиотек выражают беспокойство по поводу отсутствия новых поступлений. В типографии Узбекского общества слепых на узбекском языке выпускаются некоторые издания. Но они не могут удовлетворить возрастающий спрос. Имеющаяся же художественная, научно-популярная и учебная литература на узбекском языке совершенно незначительна. Нужно расширять полиграфическое производство и выпуск книг для библиотек, относящихся к обществу слепых, решать вопросы выделения Центральной республиканской библиотеке типового, подходящего для размещения, хранения содержащихся в фонде 140 тысяч книг и обеспечения ее новой литературой, в том числе издаваемой за пределами республики. Самим сотрудникам библиотеки без соответствующей помощи решить этот вопрос трудно.

А. СМЫСЛОВ,
инвалид по зрению, председатель Сабир-Рахимовского районного общества слепых.

ПРЕДПРИНИМАТЕЛЬ ТАШКЕНТА

Иностранные инвестиции — в экономику республики

«Полимэкс-Цекоп»: мы открыты для сотрудничества

В последнее время быстрыми темпами развивается внешнеэкономическая деятельность Узбекистана. Создаются благоприятные условия для работы иностранных инвесторов, постепенно укрепляется законодательная база и главное — обеспечивается должная поддержка предпринимательства со стороны государства. Как подчеркнул в своем выступлении на первой сессии Олий Мажлиса Республики Узбекистан И. Каримов: «Мы твердо решили использовать все возможности и резервы для того, чтобы вывести страну из положения сырьевого придатка в государство с высокоразвитой экономикой, отвечающей мировым стандартам, способной соперничать с ведущими государствами мира».

И сегодня на это направлены проводимые Президентом и правительством реформы. Уже сейчас заметны их реальные результаты: создаются новые предприятия различной формы собственности, набирают силу их производственные мощности. Благодаря политике реформ в Узбекистане уже действует немало совместных предприятий и открывается ряд представительств зарубежных фирм. Это говорит о том, что постепенно мы движемся к столь необходимой молодой республике стабилизации в области экономических отношений с зарубежными партнерами.

Актуальными задачами для нас остаются расширение производства, доведение качества продукции до уровня мировых стандартов, повышение конкурентоспособности товаров. А здесь без сотрудничества с ведущими зарубежными фирмами не обойтись.

ОДНИМ из таких партнеров для Узбекистана стало общество с ограниченной ответственностью — фирма «Полимэкс-Цекоп». Действуя на протяжении 50 лет в Польше и на внешних рынках, оно практически является сегодня инженерно-подрядной фирмой, специализирующейся в нескольких ведущих отраслях пищевой, химической и деревообрабатывающей промышленности, на выпуске строительных материалов, технических услугах для объектов промышленности и энергетики. «Полимэкс-Цекоп» обладает «ноу-хау», современными технологиями, производит машины и оборудование, обеспечивает пуск и эксплуатацию промышленных объектов.

По существу, общество сегодня является холдинговой организацией с большим пакетом акций, держатели которых есть как в Польше, так и за рубежом. Производя капиталовложения в производственный сектор и активно участвуя в приватизации польской промышленности, общество преследует важную цель — создавать свою собственную конкурентоспособную продукцию, которая бы удовлетворяла требования стран общего рынка.

Фирмой сегодня сданы под ключ свыше 650 промышленных предприятий, построенных в 60 странах мира. А в 20 государствах Европы, Азии, Африки и Америки «Полимэкс-Цекоп» располагает собственной торговой сетью.

В январе этого года состоялся визит Президента Республики Узбекистан И. Каримова в Польшу. Безусловно, это сыграло благоприятную роль и оказало большое влияние на сближение двух государств, их взаимовыгодное сотрудничество и его перспективу. Результатом встреч Президента с официальными лицами, польскими промышленниками, бизнесменами, экономистами и банкирами стало подписание большого и многостороннего пакета документов. В ходе этого визита прошла встреча сопровождавшего И. Каримова вице-премьера, министра внешнеэкономических связей У. Султанова с генеральным директором фирмы «Полимэкс-Цекоп» господином Мацеем Менилевским. Их беседа стала как бы продолжением переговоров о начале строительства фирмой в Узбекистане сахарного завода.

— Есть надежда, что этот вопрос будет разрешен в самое ближайшее время, — говорит директор представительства общества «Полимэкс-Цекоп» в Ташкенте господин Мариуш Напюрковски. — При разнообразии оказываемых фирмой услуг положительным и существенным фактором является их высокое качество. Почти 30 лет назад «Полимэкс-Цекоп» впервые поставила оборудование для производства дрожжей на один из столичных заводов Узбекистана. Это было началом активного и тесного партнерства фирмы с Узбекистаном. И вот в течение этих лет нас связывают плодотворные и взаимовыгодные контакты с предприятиями промышленности. А сегодня появилась возможность более широкого использования этих дружеских и деловых связей с государством, обретшим свою независимость. Поэтому в 1993 году в Ташкенте было открыто представительство фирмы «Полимэкс-Цекоп» по Республике Узбекистан и Центральноазиатскому региону. Это позволило напрямую взаимодействовать с концерном «Узпищепром», который ныне преобразован в две крупные ассоциации — «Пищепром» и «Масложиртабакпром». Последней мы поставили новое оборудование.

Ряд встреч с узбекскими партнерами помог выработать совместные единые взгляды на активное и деловое сотрудничество, которые вылились во взаимовыгодные договоры. Например, на масложиркомбинате скоро заработает ряд новых технологических линий, которые не только повысят качество продукции, но и увеличат мощности производства. Одновременно с руководством ассоциации «Узпищепром» мы прорабатываем вопрос полной модернизации янгиюльского завода по выпуску дрожжей.

У специалистов нашей фирмы уже есть немало интересных и взаимовыгодных предложений по обновлению оборудования и наращиванию производственных мощностей предприятий, в частности химической промышленности. Необходимость в этом назрела давно. Ведь недаром Президент И. Каримов в своем докладе сделал акцент на необходимость реконструкции производства, оснащение его новейшими технологиями и оборудованием, совершенствование методов работы, которые бы отвечали мировому уровню. Это немаловажный момент, так как глава государства подчеркнул, что «еще предстоит разработать концепцию и национальную программу внедрения малых емких технологий по производству продукции, способных насытить внутренний рынок высококачественными товарами». Однако при выборе стран и фирм, где покупаются эти технологии, важно обратить внимание на оснащение и качество готовой продукции, соответствующей мировым стандартам. А уровень продукции и услуг, предлагаемых «Полимэкс-Цекоп», полностью отвечает этим требованиям.

Надо сказать, что круг деятельности «Полимэкс-Цекоп» не ограничивается промышленными и экономическими вопросами. Фирма стремится к активному участию в общественной и культурной жизни. Во многих странах мира, где есть представительства, она известна своей активной благотворительной и спонсорской деятельностью. В частности, в Ташкенте «Полимэкс-Цекоп» выступил одним из генеральных спонсоров фестиваля кинематографистов «Грифон-95». Фирма установила два специальных приза этого фестиваля: за лучшую режиссерскую работу и за лучший документальный фильм.

— Я убежден, что мы не остановимся на этом и в дальнейшем будем продолжать нашу огромную и всестороннюю деятельность в том же русле, — продолжает М. Напюрковски. — Я вижу, что новая волна развития взаимовыгодных отношений с вашей республикой основана на стабильности общественно-политической обстановки в Узбекистане.

А это, в свою очередь, обуславливает защиту иностранных инвестиций. И реальное желание сотрудничества зарубежных партнеров с Узбекистаном — результат проводимых реформ и миролюбивой политики молодого государства. Производственная и предпринимательская деятельность нашей фирмы, взаимовыгодное сотрудничество с узбекскими партнерами внесут свою лепту в развитие экономики Узбекистана, ее вывод на передовые позиции в мире. Мне хочется надеяться, что узбекские бизнесмены и специалисты крупных базовых отраслей увидят свои реальные выгоды в сотрудничестве с «Полимэкс-Цекоп» — фирмой-гигантом промышленной, строительной и энергетической индустрии. Поэтому фирма ждет новых предложений в этом плане.

30 лет на узбекском рынке — срок немалый. За это время «Полимэкс-Цекоп» доказал свою приверженность доброму сотрудничеству с нашей республикой. И верится, что и в дальнейшем деятельность фирмы в Узбекистане останется такой же плодотворной и результативной.

О. САВЕЛЬЕВА.

Основные принципы нашего развития

«ИНТРА» СМОТРИТ В ЗАВТРА

Почти 23 года назад Министерством автомобильного транспорта был создан вычислительный центр, который и стал родоначальником производственного объединения, а ныне акционерного общества. «Узинформтранссистема» (АО «Интра») корпорации «Узавтотранс».

Сегодня АО «Интра» имеет восемь организаций различных форм собственности и совместное предприятие с американской фирмой «ECS» по сборке компьютеров. Занимается фирма созданием и развитием систем электронной обработки данных на автомобильном транспорте, программных систем и программно-технических комплексов на базе персональных компьютеров и локальных вычислительных сетей, экспортом программных продуктов и информационно-вычислительного обслуживания, импортом электронно-вычислительной техники, средств связи, товаров народного потребления.

Особенно бурное развитие вычислительный центр, ныне АО «Интра», получил после 1988 года, когда в мире начался переход на персональные компьютеры. Как раз в это время на основе выборов среди шести «своих» кандидатов на пост генерального директора большее количество голосов получил «человек со стороны», нынешний председатель правления Валерий Владимирович Шарер. Кстати, он в числе первых у нас в республике работал в области внедрения электронно-вычислительной техники в производство. И до момента выборов, а было это семь лет назад, уже имел богатый опыт работы в области вычислительной техники и информатики.

Первыми шагами нового генерального директора стало техническое перевооружение ГВЦ ПО «Узинформтранссистема» — децентрализация систем, переход на ПЭВМ. В то время этот шаг был опережающим, прогрессивным. Итогом перестройки «Узинформтранссистемы» стало значительное повышение качества работы с информацией, сокращение количества занятых специалистов, создание современной, высокотехнологичной вычислительной системы.

Если раньше в АО «Интра» работали около тысячи человек, теперь с этим же объемом работ справляются триста.

Усилиями АО «Интра» большое количество предприятий корпорации «Узавтотранс» оснащены современными ПЭВМ, обеспечены необходимыми программами. Работа по децентрализации электронно-вычислительных систем корпорации продолжается, и сегодня остались лишь предприятия трех областей республики, обработка данных на которых должна быть переведена на децентрализованные принципы — это Наманганская, Андижанская и Джизакская.

В АО «Интра» разработаны интереснейшие прикладные программы, многие из которых успешно работают на различных предприятиях республики. На последней Ташкентской выставке вычислительной техники в прошлом году «Интра» предлагала девять прикладных программ. Причем в услуги фирмы входят и поставка, и установка компьютеров, локально-вычислительных сетей, разработка программ, обучение специалистов, обслуживание и ремонт ПЭВМ. С вопросом, насколько надежны и качественны услуги АО «Интра», обращаюсь к председателю правления В. В. Шареру.

— О надежности и статусе нашей организации говорит следующее. Мы в отличие от коммерческих фирм, занимающихся компьютерной техникой, программным обеспечением, имеем лицензию от государства. А это значит, что мы присутствуем на компьютерном рынке серьезно, мы здесь надолго. Имя нашей фирмы имеется практически во всех европейских и мировых каталогах, представляющих фирмы и компании по вычислительной технике и технологиям. Кроме того, АО «Интра» — бизнес-партнер ведущей в мире американской фирмы по производству компьютеров и компьютерных технологий — IBM. Уже этот факт говорит о наших возможностях, надежности и качестве наших услуг...

Сотрудники «Узинформтранссистемы» привыкли жить, заглядывая в день завтрашний. Сегодня для корпорации «Узавтотранс» специалисты АО «Интра» предложили наряду с факсимильной связью внедрить систему электронной почты, что будет еще одним большим шагом в повышении качества и оперативности передаваемой информации.

Акционерное общество постоянно ищет новых партнеров, инвесторов для воплощения идей. А поэтому АО «Интра» — постоянный участник выставок и ярмарок. В частности, АО «Интра» приняло участие в работе «Европартнериата» в Дортмунде, где собрались представители более двух с половиной тысяч фирм из 53 стран мира. Проведены успешные переговоры с рядом ведущих фирм о различных формах сотрудничества. А предложения узбекского акционерного общества не остались без внимания. Когда я знакомился с работой фирмы, разговаривал с В. Шарером, на его стол легли письма от двух фирм, с которыми «Интра» вела переговоры в Германии — от «Блюменбеккер» и «SF2E». Их руководство сообщило, что предложения, выдвинутые узбекской стороной, заинтересовали немецких партнеров и рассматриваются ими.

В переговорах с ведущими фирмами в Дортмунде АО «Интра» выдвинуло ряд предложений по совместному завершению строительства, созданию и оборудованию в центре Ташкента коммерческо-вычислительного бизнес-центра.

Здесь планируется организация демонстрационно-выставочного зала для маркетинга и продажи в Центральноазиатском регионе компьютерного и офисного оборудования крупнейших фирм мира, создание предприятия по сборке компьютеров одной из ведущих фирм, предоставление иностранным фирмам офисных помещений, создание залов для проведения международных встреч, семинаров, конгрессов, а также строительство небольшой, но высококлассной гостиницы.

Для успешной реализации идеи о создании компьютерного бизнес-центра узбекской стороне нужны партнеры, инвесторы. И руководство некоторых из фирм Германии и Южной Кореи уже серьезно подумывает о таком сотрудничестве. Ведь оно сулит немалые дивиденды в будущем.

АО «Интра» и сегодня твердо стоит на ногах, выполняя заказы корпорации «Узавтотранс», реализуя компьютеры и компьютерные технологии сторонним партнерам. И все-таки здесь не останавливаются на достигнутом, а постоянно ищут новые формы и методы работы.

Предприимчивость плюс высокий интеллект, новейшие технологии, новые формы организации труда — вот те киты, на которых прочно держится АО «Интра». Сейчас проводится работа по объединению бывших кустовых вычислительно-информационных центров корпорации, а ныне акционерных обществ в акционерное объединение. И работа эта подходит к концу, что, конечно же, позволит более активно и плодотворно работать над совершенствованием компьютеризации отрасли, внедрением новых технологий.

Партнеры АО «Интра» есть не только у нас в республике. Фирма реализует свои услуги по программному обеспечению предприятиям Казахстана, Кыргызстана и другим. И не было ни одного случая, чтобы клиенты были не удовлетворены качеством продукции АО «Интра».

Акционерное общество ищет возможности для расширения ассортимента продукции. Вот и сейчас ведутся переговоры с фирмой «Минерал ЛТД» о создании совместного предприятия, которое будет заниматься обработкой и отделкой облицовочного камня. К такому сотрудничеству также будут привлечены иностранные партнеры, итогом должно стать развитие компьютерных сетей в нашей стране.

Интеллектуальный труд требует и хорошей разрядки, для этого в акционерном обществе «Интра» созданы все условия. Передохнуть от напряженной работы можно в тенистом саду, а в свободное время к услугам работников фирмы физкультурно-оздоровительный комплекс, в котором есть тренажерный зал и прекрасная сауна. Для любителей отдыха на природе на Ташморе создана база отдыха. Словом, социально-бытовым вопросам здесь уделяют немало внимания.

Продукция с маркой АО «Интра» хорошо известна в Узбекистане, в ближнем и дальнем зарубежье, а это — важный вклад в дело процветания экономики независимой республики.

О. СТАРОДУБЦЕВ.

Как вас обслуживают?

СТАЛО ЧАСТНЫМ АТЕЛЬЕ

И СТАЛО ПРИНОСИТЬ ОЩУТИМУЮ ПОЛЬЗУ

Она работает в ателье мод с поэтическим названием «Бахор». Азиза Сайдиевна Гулямова прошла все ступени должностной лестницы — от ученицы, мастера ОТК, сменного мастера до заведующей ателье, и все ступени вхождения в рыночные отношения — от аренды до частного предпринимательства.

— Частное дело, помимо хлопот, может принести и ощутимую пользу, если, конечно, за дело взяться с умом, — считает она. А подтверждают это результаты работы ателье. Общее финансовое положение частного ателье «Бахор» стабилизировалось, и швейное производство встало на ноги. Полученная прибыль — более тридцати тысяч сумов — частично израсходована на ремонт, создание необходимых условий для клиентов и социальную помощь работникам. После выхода Указа Президента республики «Об инициировании и стимулировании частного предпринимательства» работать стали уверенней, облегчились взаимоотношения с банком, другими рыночными инфраструктурами.

— Заказчики наши, — говорит А. Гулямова, — в основном женщины, но обращаются к нам и мужчины, много и детских заказов. Порой трудно угодить, ведь у всех разный возраст, вкус, характер... Но в этом и состоит наше искусство, чтобы сделать все безукоризненно, точно, ладно. За три месяца мы оказали услуг на 160 тысяч сумов. В коллективе ателье 70 работников. Ориентировать их всех на единую конечную цель было непросто. Но раз уж доверили мне взять «Бахор» в «частные руки», то я не жалею ни сил, ни времени. А помогают, конечно, опытные специалисты. Среди них можно выделить закройщицу женского легкого платья Марфуа Таирову, закройщицу мужской одежды Маргубу Ханходжаеву, Шохиду Ташмухамедову, особенно брючницу Махфузу Исмаилову, которая дает в день 1,5—2 нормы. Все пошиваемые ими изделия сдаются заказчикам с первого предъявления.

Сама я училась, набиралась навыков у Миновар Джаббаровны Акрамовой, вот уже сорок лет работающей в службе быта.

Были у меня и моих помощников и «горячие» дни, когда мы, как и другие работники бытовых предприятий республики, «примеряли» новые экономические «наряды». Изучали нормативные документы, разрабатывали необходимые мероприятия по организации работы в новых условиях. А потом, оставив все лучшее из сферы госуслуг, ввели немало новшеств, которые обеспечивают успех в нашем деле. Пересмотрели прием заказов на самые сложные модели и фасоны одежды, которые выполняют высококвалифицированные закройщики и портные. Здесь уместно сказать, что заказы исполняются от 3 до 25 дней, в зависимости от сложности и срочности. Как предпринимателям нам приходится рассчитывать только на свои силы, поэтому мы определили строгий перечень материалов, запчастей, фурнитуры, сырья, оборудования, всего имущества, необходимого для дальнейшей работы. Ничего лишнего у нас не должно быть. Много внимания уделяется переподготовке мастеров.

К указанному добавим, что здесь освоены и новые виды услуг. Помимо пошива одежды, стали брать заказы на реставрацию, переделку. Больше внимания стали уделять «ремонтным» видам услуг, учитывая имеющиеся финансовые затруднения некоторых слоев населения. Чтобы удержать заказчика, здесь изыскивают возможности не «набирать» объемы легкими путями, т. е. за счет массовки, а держать ориентир прежде всего на индивидуальные заказы, делать все, чтобы подорожание услуг не так «больно» отражалось на клиентах. К примеру, пошив женского платья самого сложного покроя может стоить не более 230—250 сумов, а то и меньше, мужского костюма — 400—450.

— Мы внедрили новый порядок планирования работы, — продолжает А. Гулямова. — Устанавливаем процент оплаты труда от стоимости каждого заказа, что стимулирует рост объемов и качества работ. Ежемесячно объем планируем по нарастающей и стабильно его выполняем.

Для нас сейчас нет более важной задачи, чем хорошо спланировать и организовать дальнейшее обслуживание жителей столицы так, чтобы они почувствовали заботу о себе. Хотелось бы подчеркнуть и такой немаловажный факт. Мы не довольствуемся тем, что достигнуто. Сейчас мне бы хотелось выкупить и помещение, в котором мы находимся. Надеюсь, что, как и на первом этапе приватизации, нам помогут специалисты городского управления Госкомимущества, городского управления нежилых помещений, городского и районного хокимиятов.

Дело не в количестве мероприятий, важно, чтобы каждое из них побудило рабочих к труду творческому, инициативному. Не боясь показаться нескромной, скажу: такая обстановка в ателье создана. И тон в творческом подходе к решению любого вопроса задают работники с большим опытом в швейной подотрасли, которых объединяет творческая жилка, умение работать с людьми. Специфика нашего труда в этом и заключена. В обстановке творчества, доверия всегда работается легко, по плечу даже самые сложные задачи. Может, в этом и есть смысл конкуренции между частными и государственными предприятиями.

И. КОГАН.

НА СНИМКЕ: А. Гулямова — заведующая частным ателье «Бахор» — за просмотром нового каталога мод.

Фото Г. Айзенштадта.

НАЛОГИ ПЛАТИТЬ ЛУЧШЕ ИСПРАВНО

Это необходимо знать

В соответствии с Указом Президента Республики Узбекистан «Об основных направлениях усиления стимулирующей роли налогов в Республике Узбекистан» и постановлением Кабинета Министров республики о порядке исчисления и уплаты по отдельным видам налогов в 1995 году отменены следующие виды налогов:

— налог на сырьевые ресурсы и продукцию, вывозимые за пределы республики;

— изъятие лесного дохода;

— платежи в бюджет в размере 20 процентов от начисленой амортизации;

— налог на фонд оплаты труда колхозников;

— платежи в бюджет в размере 3,5 процента от фонда оплаты труда.

С 1 января 1995 года на территории Республики Узбекистан вместо налога на доходы предприятий взимается налог на прибыль.

Плательщиками налога на прибыль (доходы) являются занимающиеся предпринимательской и иной приносящей доход деятельностью:

а) предприятия, объединения и организации, в том числе и бюджетные, основная деятельность которых полностью или частично финансируется за счет средств бюджета на основе сметы доходов и расходов, являющиеся юридическими лицами по законодательству Республики Узбекистан;

б) филиалы, представительства и иные обособленные подразделения предприятий, объединений и организаций, не являющиеся юридическими лицами, не имеющие самостоятельный баланс и расчетный счет в банковских учреждениях.

Для отдельных отраслей или объединений, предприятий расчет с бюджетом по налогу на прибыль производится в централизованном порядке. Список таких отраслей, объединений, предприятий ежегодно устанавливается Министерством финансов.

Для частных предприятий, предприятий торговли и предприятий с иностранными инвестициями, а также иностранных юридических лиц, образованных в соответствии с законодательством иностранных государств и осуществляющих предпринимательскую деятельность на территории Республики Узбекистан, сохраняется действующий порядок налогообложения дохода и налоговые льготы.

Порядок налогообложения дохода распространяется также на банки, страховые организации, видеосалоны, аукционы, игровые автоматы с денежным выигрышем, лотерейные розыгрыши, массовые концертно-зрелищные мероприятия. Ставки налога на доходы для вышеуказанных предприятий сохранены на уровне ставок 1994 года. Предельная ставка налога на прибыль установлена в размере 38 процентов.

Доходы (дивиденды, проценты), полученные по акциям, облигациям и иным ценным бумагам, принадлежащим предприятию от долевого участия в деятельности других предприятий, облагаются налогом по ставке 15 процентов.

С 1 января 1995 года для хозяйствующих субъектов, независимо от форм собственности, ставка налога на добавленную стоимость установлена в размере 18 процентов.

Введены и новые размеры ставок акцизов на вина виноградные, крепкие, десертные, шампанское, пиво, папиросы, ковры и ковровые изделия машинной выработки (кроме изделий национальных строчевышитых ковров и ковровых изделий хлопчатобумажных), нефтепродукты (бензин, керосин, дизельное топливо).

Введены ставки акцизов на новые виды товаров и продукции — сигары, нефть и газовый конденсат, кожу натуральную, меха и шкурку каракуля, столовые приборы из серебра, завозимую алкогольную и табачную продукцию.

Отменены акцизы на: мебель в комплектах; изделия из хрусталя; сервизы и наборы из фарфора; холодильники; телевизоры, термосы; безалкогольные напитки в бутылках ПТФ-1,5 л; экстракты и настои водоспиртовые.

Сохраняется акциз в размере 32 процентов на спирт собственного производства, приготавливаемый и используемый для розлива на этих же предприятиях водки и ликеро-водочной продукции.

Акциз на спирт пищевой в размере 50 процентов сохраняется лишь при реализации его на сторону, за исключением внутриреспубликанских потребителей, занимающихся производством водки, вина и ликеро-водочной продукции, для которых предприятия-изготовители отпускают спирт по ставке 32 процента.

По бензину, дизельному топливу и керосину снижена ставка акцизного налога до 30 процентов.

Введен акциз 70 процентов на растительное масло (хлопковое), который уплачивают предприятия—производители масла, вместо ранее действующего порядка уплаты в бюджет положительной разницы в ценах на масло.

С 1 января 1995 года ставка налога на имущество установлена в размере 2 процентов.

Объектом налогообложения является балансовая (без учета износа) стоимость основных производственных фондов предприятия, с учетом переоценки основных фондов по состоянию на 1 января 1995 года.

Платан — дерево крепкое

Малый бизнес

И не только крепкое, но и красивое. Оно прочно стоит на ногах-корнях, его красивая широкая крона дает хорошую тень, живет дерево более ста лет.

— Когда организовывали малое предприятие, — говорит заместитель директора «Платана» по экономике Наталья Владимировна Горбачева, — долго думали над названием. Кто-то предложил — платан. Остановились на этом. Действительно, дерево красивое, полезное, мощное и живущее долго. Надеемся, что это название-символ поможет и нам крепко стоять на ногах.

В производственном объединении «Узжелдорреммаш» мне признались, что, когда создавали МП в 1990 году, мало кто надеялся на его длительное существование, создавали, скорее, повинуясь влиянию времени. Но с этим мнением не согласились с самого начала директор МП Виктор Фузаилович Хамидов и его единомышленники.

Учредитель — ПО «Узжелдорреммаш» — передал в аренду МП «Платан» производственные площади и станочный парк. Первоначально главной задачей МП было обеспечение заказов завода. Но время шло вперед, изменилась экономическая ситуация, и малое предприятие поставило перед собой задачу посильного вклада в дело насыщения внутреннего рынка товарами народного потребления, оборудованием, необходимым республике. Ведь то, что раньше завозилось, теперь нужно производить самим.

Вот здесь и пришлось коллективу МП изучать рынок, его конъюнктуру, налаживать изготовление товаров народного потребления, расширять сеть заказов на нестандартное оборудование, искать новых партнеров для закупки сырья, материалов и сбыта продукции.

Здесь-то и понадобились качества, присущие директору МП Виктору Хамидову. Он — предприниматель по призванию.

Ассортимент продукции, которую теперь изготавливает «Платан», очень широк. Это мебель (мягкие диваны и кресла, кабинетные кресла, стулья и столы для кафе и столовых), бетономешалки, столь необходимые для производителей шлакоблоков, для фермерских хозяйств — зернодробилки, закаточные машины, закрывающие до 16 банок емкостью от 0,5 до 3 литров в минуту, нестандартное оборудование, детали и запасные части, точные инструменты и многое, многое другое.

С малым предприятием «Платан» сотрудничают десятки клиентов, среди крупных заказчиков — Главное управление благоустройства Ташкента, Министерство народного образования, по заказу которого «Платан» изготавливает школьные парты, еще одна крупная организация уже заказала сейфы. Постоянно сотрудничает с «Платаном» дирекция строящегося метрополитена, для которого малое предприятие изготавливает нестандартное оборудование.

Коллектив МП привык заботиться о качестве своей продукции, а для этого налажено тесное сотрудничество с Госстандартом, на предприятии создан отдел стандартизации и сертификации.

Сегодня на малом предприятии работают около ста человек. В основном это опытные и квалифицированные рабочие и специалисты, такие, как токарь Р. Романов, слесарь Р. Хайруллаев, вулканизаторщик Р. Узков, обойщик А. Небога, швеи О. Акрамова и Н. Небога. Профессионалы работают и в отделе маркетинга.

А всего «Платан» при наличии заказов и материалов способен за месяц выпустить товаров на 2,5 миллиона сумов. И ассортимент их так широк, что даже просто суммировать, а не то чтобы перечислить их название, практически невозможно.

Коллектив малого предприятия не намерен и не останавливается на достигнутом. Здесь наладили прочные отношения с Центром деловых связей, нередки на МП гости из-за рубежа. Побывавшие в цехах «Платана» зарубежные бизнесмены удивляются крайне широкому ассортименту товаров, так как в основном их фирмы специализируются на выпуске товаров в какой-то одной области, удивляются они и размаху, с которым поставлено дело на «Платане», а поэтому вносят предложения о сотрудничестве.

Вот и сейчас руководство МП, заглядывая в будущее, собирается организовать производство офисной мебели. Вопрос в стадии разработки, но уже есть деловые предложения от зарубежных партнеров. Так что в планах у «Платана» — выход на мировой рынок с конкурентоспособной продукцией.

Удастся или нет задуманное? Глядя на то, как работает МП, несомненно удается. Раз здесь задумали, то можно быть уверенным — воплотят в жизнь.

— У нас в республике правительство, Президент уделяют немало внимания, — говорит директор МП «Платан» Виктор Хамидов, — предпринимательству, его развитию. Вот и мы стараемся сделать так, чтобы продукция с маркой «Сделано в Узбекистане» котировалась на рынках, и не только в СНГ, но и за рубежом. Не все, конечно, нам легко дается, сказываются трудности переходного периода. В частности, немало проблем вызывают частые изменения в налогообложении — не все инструкции доходят до нас, информация о переменах в налоговом законодательстве крайне скудна. Лучшим вариантом для нас, предпринимателей, стала бы стабилизация налоговой политики.

Когда я возвращался в редакцию, по дороге мне встретился вековой платан — крепкий ствол, тенистая крона, мощное дерево. И сразу же возникла ассоциация с МП. Правда, «младший брат» его еще растет, но уже крепко стал на ноги и, так же как и вековое дерево, приносит пользу родной земле.

О. ОЛЕГОВ.

Служба здоровья

Будущее — за разумной предприимчивостью

Проведение последовательной политики экономических и социальных реформ в нашей республике выдвигает все новые требования к неординарному решению задач, стоящих перед всеми отраслями народного хозяйства, в том числе и здравоохранением. На состоявшемся расширенном совете Главного управления здравоохранения обсуждены итоги работы за 1994 год и намечены задачи на текущий.

Выступая на совете, заместитель министра, начальник ГУЗа М. А. Зияева отметила, что проведенный всесторонний анализ деятельности амбулаторно-поликлинической службы города показал, что в организации и качестве работ на протяжении многих лет имели место недостатки и нерешенные вопросы. Сегоднящняя деятельность требует объективного и целенаправленного подхода к их устранению и решению. Прежде всего это слабая материально-техническая база и низкий уровень инструментально-диагностического оборудования. Практика преимущественного материального обеспечения ресурсами стационарных учреждений привела к тому, что на сегодняшний день из 153 городских учреждений имеют рентгенкабинеты 83, флюорографический —38, ЭКГ и функциональной диагностики — 80, эндоскопический — 16, УЗД — 7. Из-за крайне неудовлетворительной оснащенности медицинской техникой и плохой укомплектованности штатами врачей узких специальностей наметилась тенденция к сокращению лечения больных в дневных стационарах. Отсутствие энтузиазма, инициативы, хозяйственной расчетливости руководителей, продолжающих жить и работать старыми методами, тормозят внедрение прогрессивных экономических форм работы. Не удалось принять действенных мер по повышению престижа участкового врача. Не выдерживает критики качество реализации одного из приоритетнейших направлений деятельности поликлиники — профилактики, диспансеризации больных.

Эти и другие негативные тенденции побудили направить усилия на совершенствование амбулаторной службы. в двух районах — Яккасарайском и Шайхантаурском — появились консультативно-диагностические поликлиники, в которых сосредоточена дорогостоящая медтехника и отдельные врачи узких специальностей, под одной крышей стали работать акушерский, терапевтический и педиатрический участки. Опыт работы в течение трех месяцев показал положительные результаты, и теперь зона эксперимента будет расширяться. Из новых форм работы взята на вооружение контрактная система. Сделаны первые шаги по разгосударствлению и приватизации собственности аптечных учреждений. Продолжается работа по приведению коечного фонда больниц к санитарно-гигиеническим нормам.

В докладе и выступлениях отмечалось, что совершенствованию оказания медицинской помощи населению будут способствовать развитие амбулаторно-поликлинической службы с ее более рациональными организационными формами деятельности, создание ожогового, пульмонологического центров, планирующаяся организация нейрохирургического и ортопедического отделений, создание городских перинатальных центров на базе роддомов №№ 1, 6, а также поэтапная реабилитация беременных, рожениц на базе роддомов №№ 1, 13, ГКБ 1 и 7 и многое другое, что поднимет авторитет центров малой хирургии, дневных стационаров, коек дневного пребывания в стационарах.

Настроем на повышение качества медицинского обслуживания продиктованы и намеченные на ближайшее будущее задачи, призывающие к экономному, творческому и разумному использованию средств, включая бюджет, хозрасчет и другие источники финансирования, к инициативной, разумной предприимчивости в рамках законов нашей республики.

Н. ВАСИЛЬЕВА.

Фото Р. Шамсутдинова.

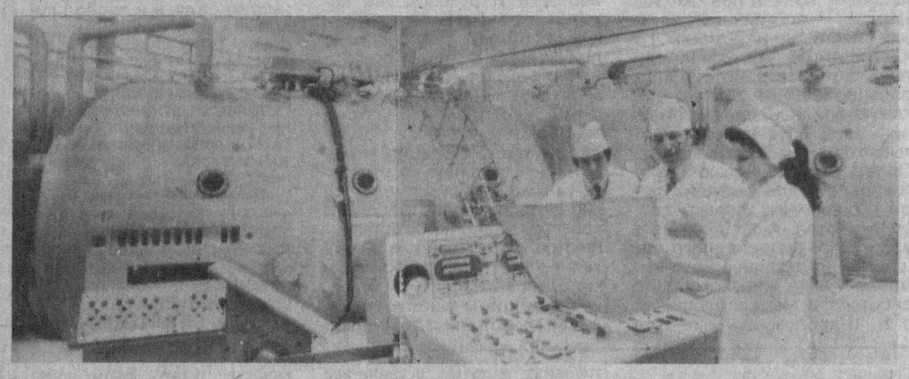

Предупреждаем

С грибами будьте осторожнее!

Конечно, великий это соблазн — в весеннюю пору, когда ощущается недостаток в витаминах, овощах, попробовать грибы и тем самым разнообразить свой стол. Но приобретая их на рынке, подумайте: «А не принесут ли они беды в дом?» Ведь грибы — иногда причина очень тяжелых, вплоть до смертельного исхода, случаев отравления.

Выросшие на полях, по обочинам дорог, они не так безобидны, как кажется. И на них сказывается общая неблагополучная экологическая ситуация, а кроме того, многие вообще не знают отличительных особенностей съедобных и ядовитых грибов. Идут, покупают то, что им предлагают на рынке расторопные их собиратели, платят деньги, и немалые, а потом расплачиваются в лучшем случае больничной койкой.

Жизнь гриба коротка: утром появился из земли, к вечеру стал «взрослым» и дня через три уже скис, размяк. Что он впитал за это время? Какие токсины в него попали? Ведь густая сеть его тонких нитей, скрытых под землей (как мы говорим — «корней»), добывает воду из земли, возможно, сдобренной гербицидами или другими вредными веществами. Помните об этом и лучше преодолейте соблазн, чтобы не принести беду себе и своим близким!

Городской центр здоровья.

Картофель по вечерам — нет ничего хуже

Верно ли, что прежде всего из-за чрезмерного употребления картофеля люди толстеют?

Верно, если это единственный, легкодоступный продукт. Но картофель в больших дозах приводит и к другим последствиям. В частности, хирурги английского города Маутхемптона в течение пяти лет обследовали более 60 тысяч человек, обращавшихся в больницу по поводу воспаления аппендикса. Оказалось, что и воспалению аппендикса способствует... обильное употребление картофеля. Правда, не удалось установить, какое же его количество является максимально допустимым. Одновременно медики установили, что аппендикс реже воспаляется у тех, кто ест много бобовых (бобов, фасоли, гороха), а также... апельсинов. Наконец, полагают, что воспалению аппендикса способствует поздний ужин, состоящий главным образом из картофеля.

Помоги себе сам

Витамины весной необходимы

Знаменитый английский писатель Герберт Уэллс в одном из своих научно-фантастических произведений назвал витамины «пищей богов». Ученые, открывшие эти вещества, добавляли их в корм подопытным животным, которые стали расти с неимоверной быстротой.

В качестве наглядного примера можно привести одно из путешествий Христофора Колумба.

Матросы тяжело заболели цингой. Предчувствуя свою тяжелую участь, они попросили высадить их на одном из необитаемых островов, чтобы их тела не достались на съедение рыбам. Колумб удовлетворил просьбу умирающих. Каково же было удивление участников путешествия, когда через несколько месяцев, возвращаясь тем же путем, они заметили с острова сигналы и нашли всех матросов живыми и здоровыми. Их спасли витамины, содержащиеся в зелени, которой матросы утоляли голод.

ВИТАМИН А.

Принимает участие в образовании зрительного пурпура, обеспечивает нормальную функцию эпителиальных клеток, принимает участие в фосфорном обмене. При нехватке витамина А появляются сухость и ороговение кожи. Эпителий и слизистые оболочки легко повреждаются и открывают путь инфекции. Чаще возникают дерматиты и бронхиты. В исследованиях на животных было установлено, что из-за недостатка витамина А начинается интенсивное образование камней в почках и мочевом пузыре.

В растительных продуктах — моркови, зеленом луке, помидорах, апельсинах, абрикосах — содержится провитамин А — каротин, который в организме превращается в витамин А.

ВИТАМИН В1

Нормализует деятельность нервной и мышечной систем, оказывает влияние на функцию органов пищеварения.

При недостатке в пище витамина В1 появляются быстрая утомляемость, мышечная слабость, нарушение ритма сердечных сокращений, потеря аппетита.

Основные источники витамина В1 — зерновые продукты, не освобожденные от оболочек и зародышевой части.

ВИТАМИН В2 (рибофлавин)

Принимает участие в углеводном, белковом и жировом обменах. При недостатке этого витамина проявляются конъюктивиты, анемия, нарушаются процессы регенерации тканей. Губы трескаются.

Из растительных продуктов витамин В2 содержат бобовые и злаковые культуры, плоды и ягоды.

ВИТАМИН В6 (пиридоксин)

Участвует в синтезе ферментов, в обмене жирных кислот и железа, регулирует деятельность нервной системы. Достаточное количество витамина в рационах лечебного питания благотворно влияет на организм при болезни Боткина, гипохромной анемии, при токсикозах беременности и других.

Больше всего этого витамина содержится в продуктах животного происхождения, но есть он также в бобах арахиса, картофеля, горохе, капусте.

ВИТАМИН С

Играет очень важную роль в жизнедеятельности организма. По сравнению с другими витаминами отличается неустойчивостью во внешней среде. Он разрушается при воздействии тепла, света, воздуха.

Недостаток витамина С отражается на организме многосторонне и крайне тяжело. Понижается общий тонус организма, появляется слабость, снижается работоспособность, нарушается сердечная деятельность. Затем происходят более глубокие изменения — появляется сыпь на коже голеней и бедер в виде легких красных точек. В более тяжелых случаях развивается цинга.

Основные пищевые источники витамина С — зеленые части растений, черная смородина, шиповник, капуста, картофель, цитрусовые, калина, рябина.

Ш. КАДЫРОВ, зав.аптекой № 104.

Старты молодых

Под кольцом — косички и вихры

В школе № 135 Ташкента завершилось первенство города по баскетболу среди мальчиков и девочек 1981—1982 годов рождения. Те и другие выявляли победителя из семи команд. Всего же в соревнованиях принимало участие 168 юных спортсменов.

У представительниц прекрасного пола первое место заняли спортсмены РЮШВСМ. На втором — первая команда ДЮСШ-7. И третьей финишировала вторая команда этой же ДЮСШ.

У юношей победу праздновал спортклуб «Карасу». На вторую ступень пьедестала почета поднялась первая дружина РДФСОП. А борьбу за третье место выиграли юные баскетболисты школы № 171.

Соревнования обслуживал судья республиканской категории С. С. Лебедев.

Ю. ЛИТВИНОВ.

Главный редактор Э. М. ЭРНАЗАРОВ.

Ташкентский авиаремонтный завод

предлагает для ваших офисов и домашних кабинетов со склада в Ташкенте 5 самых лучших моделей кресел немецкой фирмы.

«ДАУПХИН».

Телефонные аппараты модели РН-303.

Полиэтиленовые пакеты.

Если вы устали от непомерно высоких цен и откровенно плохого качества, звоните прямо сейчас по нашим телефонам в Ташкенте: 55-68-46, 55-71-90, 55-50-59.

Наш адрес: аэропорт, Авиагородок, завод № 243 ГА.

К СВЕДЕНИЮ ПАССАЖИРОВ!

В связи с закрытием ул. Фаробий для реконструкции и расширения дороги закрыто движение всех видов транспорта и автобусных маршрутов: №№ 128, 65, 118, 58м.

Движение организуется от ул. Фароби по ул. Садыкова, Беруни, Навои и далее по всем маршрутам.

Ассоциация «Ташгорпасстранс».

УВАЖАЕМЫЕ ЖИТЕЛИ ТАШКЕНТА!

В связи с 50-летием Победы для увековечения памяти соотечественников, погибших во второй мировой войне, издана Книга памяти. Книги будут выдаваться семьям погибших и пропавших без вести в войне 1941—1945 гг.

Книгу памяти, которая станет для родственников и близких погибших воинов памятью о войне, можно получить в книжных магазинах по месту жительства.

Сообщаем адреса книжных магазинов по районам:

АКМАЛ-ИКРАМОВСКИЙ район — маг. № 23, ул. Фархадская, дом 58 «а». Телефон 74-66-45.

МИРАБАДСКИЙ район — маг. № 46, проспект Афросиаб, дом 39. Телефон 56-75-03.

МИРЗО-УЛУГБЕКСКИЙ район — маг. № 11, проспект Абдуллаева, дом 73. Телефон 68-53-48.

СЕРГЕЛИЙСКИЙ район — маг. № 18, площадь Сергели. Телефон 58-58-55.

САБИР-РАХИМОВСКИЙ район — маг. № 14, Каракамыш, 2/4—массив, ул. Уразбаева, 19б. Телефон 29-86-36.

ХАМЗИНСКИЙ район — маг. № 26, ул. Хасанова, дом 66. Телефон 96-08-26.

ЧИЛАНЗАРСКИЙ район — маг. № 16, ул. Гагарина, дом 66. Телефон 77-14-71.

ШАЙХАНТАУРСКИЙ район — маг. № 2, ул. Навои, дом 42. Телефон 42-14-60.

ЮНУСАБАДСКИЙ район — филиал маг. № 32, ул. Бадамзар, дом 8. Телефон 34-54-10.

ЯККАСАРАЙСКИЙ район — маг. № 45, ул. Бабура, дом 83. Телефон 50-59-54.

Совет ветеранов г. Ташкента. Объединение «Ташкнига».

ВНИМАНИЕ!

В связи с профилактическим ремонтом планируется остановка ТашТЭЦ с прекращением подачи горячей воды до 29 апреля по зонам теплоснабжения: ул. Мукими, массив Чиланзар, кварталы: 1, 2, 3, 4, 5, 7, Е, И, Актепе, ул. Бобура, ул. Грузовой, ул. У. Насырова, ул. Стахановцев, ул. Нукус, ул. Шевченко, массив Башлык, Аэропорт.

Справки по телефону 55-24-37.

ПОЛАРОИД

САМЫЕ НИЗКИЕ ЦЕНЫ В ТАШКЕНТЕ!

Фотоаппараты Полароид 636 по цене 56 $.

Фотопленка 600 + по цене 14$

Ассортимент товаров аудио-видеопринадлежности известной в Европе фирмы «Хама» в т. ч. стереонаушники, сумки для фотовидеотехники, чистящие кассеты для аудио-, видеотехники, батарейки, фотоальбомы, фоторамки, а также прочие аксессуары.

Фотоаппараты «Кодак» и фотопленка «Кодак», «Агфа», «Коника».

Наш адрес: Ташкент, площадь Ахунбабаева, 21. ТПАО «Чорсу-Универсал», фотоотдел.

ИНОСТРАННОЕ ПРЕДПРИЯТИЕ, расположенное в г. Ташкенте,

ПРИГЛАШАЕТ НА РАБОТУ

в возрасте до 30 лет:

ГЛАВНОГО БУХГАЛТЕРА

с опытом работы на данной должности не менее 5 лет, умеющего работать на компьютере;

СЕКРЕТАРЯ-РЕФЕРЕНТА

со знанием немецкого языка, умеющего работать на компьютере.

Обращаться по телефону 74-26-96.

МИНИСТЕРСТВО НАРОДНОГО ОБРАЗОВАНИЯ РЕСПУБЛИКИ УЗБЕКИСТАН

Профессионально-техническое училище № 22

ОБЪЯВЛЯЕТ НАБОР

на 1995-96 учебный год (на конкурсной основе)

ПО СПЕЦИАЛЬНОСТИ

ПОРТНОЙ ШИРОКОГО ПРОФИЛЯ (изготовление мужской, женской, детской национальной одежды).

СРОК ОБУЧЕНИЯ: с 9-классным образованием — 1 — 2 года.

с 11-классным образованием — 1 год.

Приглашаются девушки 9 и 11 классов школ г. Ташкента.

Учащиеся с 9-классным образованием в период обучения обеспечиваются горячим 2-разовым питанием, одеждой для занятий.

Для данной категории учащихся создаются все возможности и условия для получения среднего образования.

Учащиеся с 11-классным образованием в период обучения получают стипендию.

Учащимся, успешно закончившим училище, гарантируется трудоустройство на ТППШО «Юлдуз».

Занятия начинаются с 1 сентября 1995 г.

Наш адрес: г. Ташкент, ул. Кренкеля, 18 «а» (за швейным объединением «Юлдуз»).

Телефоны: 35-61-41, 34-01-46.

ДОБРО ПОЖАЛОВАТЬ В ПТУ!

United Nations Office is recruiting candidates for the position of National Programma Support Officer, Administrative Assistant, Translator and Driver in a newly established UN project.

Requirements for candidates are as follows:

National Programme Support Officer.

He (she) will assist the Programma Manager and liaise with government agencies; act as national counterpert to the PM and co-ordinate activities accordingly; brief in-coming United Nations Volunteers Specialists and administer their assignments; assist in conducting project evaluation. Administration duties as determined by the PM.

Qualifications: University degree.

Experience: project management, training methods for adults;

Fluent English. Uzbek/Russian essential;

Ability to interpret and translate;

5—10 years work experience.

Administrative Assistant.

He (she) will work with the PM and local personnel; will execute logistical and administrative requirements related to the management of the programme.

Qualifications: University degree;

Fluent spoken and written English. Uzbek/Russian essential;

Word processing knowledge (eg. Word Perfect);

At least one year work experience.

Interpreter/translator.

He (she will work in the Project Office and will be requested to perform translation) interpretation at high level. The job will require travelling within Uzbekistan when required. Experience of working within international/business environment desirable.

Qualifications: University degree or relevant qualification and extremely good knowledge of English, Russian and Uzbek. Word processing khowledge (eg. Word Perfect).

At least three years work experience.

Project driver.

He/she will act as the Project Driver and will be responsible to the PM for operation and maintenance of the Project vehicle. Very good knowledge of Tashkent and experience within Uzbekistan required. Must possess a valid and clean driving license for car and minibus. Reference from previous employer desirable. Knowledge of basic mechanical maintenance required.

If you feel that you meet one of the above profiles, please pick up an application form at the UN Office Reception Desk at this address below: Taras Schevchenko Street, 4, Tashkent, 700029.

К сведению абитуриентов!

В Университете мировой экономики и дипломатии с 1 мая с.г. начинают свою работу 2-месячные репетиторские курсы. Занятия по 7 дисциплинам, входящим в тестовые испытания, проводятся ежедневно, с 16 до 19.00. По субботам тестовые испытания по английскому языку, занятия и консультации проводятся профессорами-преподавателями университета в небольших группах.

Оплата умеренная, в любой форме.

По всем вопросам обращаться: корпус «Б», 3 этаж, комнаты 15, 25.

Телефоны: 67-14-46, 67-83-16, 67-83-02, 67-16-38.

ВНИМАНИЕ!

В связи с ремонтом теплотрассы по улице Мунис движение автобусного маршрута № 52 в одном направлении с 1 мая 1995 года будет организовано от конечной остановки «Куйлюк-1» по ТКАД до «Куйлюк-4» и далее по улице Фаргона йули по установленной трассе со всеми остановками.

Предприятие «Таштеплосеть».

ОРГАНИЗАЦИЯ РЕАЛИЗУЕТ МАСЛЯНЫЕ КРАСКИ в ассортименте.

Телефон 55-29-96 с 9 до 17.00.

ВНИМАНИЕ!

ТАШКЕНТСКИЙ ГОСУДАРСТВЕННЫЙ ПЕДАГОГИЧЕСКИЙ ИНСТИТУТ ИМЕНИ НИЗАМИ

ОБЪЯВЛЯЕТ НАБОР

НА 3-МЕСЯЧНЫЕ ПОСТОЯННЫЕ КУРСЫ

по интенсивному обучению иностранным языкам (английский, немецкий, французский), а также узбекскому.

Форма оплаты — любая.

Возможно проведение обучения по заявкам организаций на местах.

Начало занятий по мере укомплектования групп.

Обращаться по адресу: Ташкент, ул. Глинки, 7, 4-й этаж, комн. 11, кафедра иностранных языков.

Телефоны: 54-63-11, 55-47-81, 48-10-44 (вечером).

Приходите, не пожалеете!

УТЕРЯННУЮ круглую печать ЧПКФ «Нигина-III» считать недействительной.

УТЕРЯННОЕ разрешительное свидетельство на право торговли за № 134/01, выданное КП «Чупон Ота», СЧИТАТЬ НЕДЕЙСТВИТЕЛЬНЫМ.

ООО «МУШАРРАФ» Яккасарайского района ЛИКВИДИРУЕТСЯ. Претензии принимаются в течение месяца со дня опубликования объявления по адресу: ул. Саперная, 17.

ЧАСТНАЯ ФИРМА «ЛТД» Сабир-Рахимовского района ЛИКВИДИРУЕТСЯ. Претензии принимаются в течение месяца со дня опубликования объявления по адресу: ул. Уразбаева, 5.

ФИРМА «ЭЛСИ» Яккасарайского района ЛИКВИДИРУЕТСЯ. Претензии принимаются в течение месяца со дня опубликования объявления по телефону 34-17-76.

ОБЩЕСТВО С ОГРАНИЧЕННОЙ ОТВЕТСТВЕННОСТЬЮ «АСЕМ» Мирзо-Улугбекского района ЛИКВИДИРУЕТСЯ. Претензии принимаются в течение месяца со дня опубликования объявления по адресу: ул. Укитувчи, 74.

ПКФ «ИНТЕРСЕРВИС» ЛИКВИДИРУЕТСЯ. Претензии принимаются в течение месяца со дня опубликования объявления по адресу: г. Ташкент, ул. Ахунбабаева, 36.

Частный бизнес

ПРОДАЮТСЯ

- комплектующие спутник. ант., автомагнитола «Пионер» (Япония). Т. 35-86-30.
- японский суперрадиотелефон, радиус — 60 км. Т. 35-87-00.
- вальцы ювелирн. (универ.) недорого. Т. 24-58-07, 24-74-84.

РАЗНОЕ

- Ремонт любых ТВ, ВМ, магн., проигр., усил. Т. 74-23-92, 41-84-31.
- Реставрация высокого кач-ва шаровых опор, рулевых тяг «ВАЗ 2101-07» недорого, с гарант. Т. 91-12-58.
- Ремонт кв-ры качественно, быстро. Т. 96-94-91.
- Сдаю 1-комн. кв., обстановка, тел. Т. 63-55-02.
- Уроки франц. яз. Т. 33-10-92.
- Поможем снять, сдать кв-ру. Т. 96-98-18.
- Сдаю комнату 12 кв. м в част. доме. Т. 67-72-87.

Служба срочных объявлений

ПРОДАЮТСЯ

- дача, «Москвич-412», бетономешалка, эл. сварочн. ап-ат, токарный и дерев. обрабатыв. станки, эл. точило и фуганок, разный столярный инструмент, вентиляторы, айван с крышей, стир. маш. «Урал-4», газ. плита с баллоном, светильники, разные радиодетали. Т. 58-72-91.
- сварочн. ап-ат, мягк. меб., тиски, шланги. Т. 78-41-65, 78-42-89.
- часть план. дома недалеко от Госпит. р-ка, 6 сот. Т. 35-51-79.
- дом на слом, стол 0,90Х1,80. Т. 67-72-87.
- 2 эт. дача за Янгибазаром. Т. 97-88-01.
- дом в 2 эт., 10 сот., уч-к, удобств. Т. 78-18-53, 60-41-18.
- 2-комн. кв-ра, 2-й этаж, Каракамыш, 1/3. Т. 40-11-40.

КУПЛЮ

- 3 или 4-комн. кв. на Юнусабаде-4, 1-й эт., кирп., возможно без ремонта. Т. 24-70-14.

УТЕРЯННЫЕ

- аттестат А № 427432, выданный шк. № 275 на имя Пахотиной Ирины Алексеевны,
- диплом ЦВ № 766561, выданный Ташкентским политехническим институтом на имя Аксенова Андрея Валерьевича,
- аттестат АС № 196135, выданный шк. № 284 на имя Сидаренко Анатолия,

СЧИТАТЬ НЕДЕЙСТВИТЕЛЬНЫМИ.

ОБМЕН КВАРТИР МЕСТНЫЙ

- 2+2 на 4. Т. 91-38-56, 43-40-45.
- 3+1 на 4. Т. 43-40-45, 45-70-79.
- 2-комн. кв. по ул. Уста-Ширин, без тел. и ремонта, 1-й эт. на 1-комн. кв. по линии метро с тел. Т. 22-01-49, спросить Луизу.

Вечерний Ташкент

Учредитель-хокимият г. Ташкента

Газета зарегистрирована в Госкомпечати Республики Узбекистан. Регистрационный № 10

Адрес редакции: 700000, г. Ташкент, ГСП, ул. Матбуотчилар, 32.

Телефоны: отдел писем—33-29-70; Отдел рекламы и объявлений—56-54-68, 32-56-66.

Ответственность за достоверность сведений в рекламе и объявлениях несет рекламодатель.

По вопросам доставки обращаться в почтовые отделения по месту жительства или в отдел эксплуатации ГСП "Тошкент почтаси" по телефону 33-74-05

Способ печати — офсетный. Формат — А-2. Объем — 2 п. л. Индекс — 64691.

Типография издательско-полиграфического концерна «Шарк». Адрес предприятия: ул. Бунок Турон, 41.

Заказ. Г-0149 Выходит по понедельникам, средам, пятницам.

Газета набрана и сверстана на компьютере IBM.

123456