Общественно-политическая городская газета

Вечерний Ташкент

Газета выходит с 1 июля 1966 года

№ 62 (8.646) ◆ Среда, 31 мая 1995 года ◆ Цена свободная

НАРОДНОЙ ПОЭТЕССЕ УЗБЕКИСТАНА ЗУЛЬФИЕ ХАНУМ

Сердечно поздравляю Вас, равно любимую как своим, так и другими народами, поэтессу с возрастом истинной мудрости — 80-летием.

Не будет преувеличением сказать, что Вы, как яркий поэт и общественный деятель современности, стали подлинным голосом Узбекистана. Ваши стихи, звучавшие с трибун многих стран мира, стали олицетворением мудрости, ума и духовного совершенства женщины Востока.

Уважаемая Зульфия ханум!

Вы своим прекрасным творчеством дали урок добра, любви и верности миллионам людей.

Судьба не всегда была к Вам милостива. В общем-то никого не обходят в жизни страдания разлуки и утрат, но очень мало найдется таких женщин, как вы, которые мужественно преодолели жизненные невзгоды, воплотив свои светлые мечты, и со своей железной стойкостью стали символом верности и преданности.

Обогатив поэтические традиции таких великих женщин Востока, как Гульбаданбегим, Зебуннисо, Увайси, Нодирабегим, Вы подняли их на новую ступень. Многим молодым талантам посчастливилось учиться в школе мастерства заботливой и требовательной наставницы — Зульфии ханум.

Дух независимости дал новую молодость и Вам, и Вашему творчеству. Ваша чарующая поэзия снова заискрилась дыханием юности.

Чествование Вас — зрелого творца, уважаемого в народе, искусного переводчика, видного редактора и общественного деятеля, превратилось в национальный праздник и стало большим событием в жизни нашего независимого государства. Естественно и то, что столь знаменательная дата, отмечаемая в светлые дни независимости, приносит много радости миллионам поклонников Вашего таланта.

В эти радостные дни еще раз от всего сердца поздравляю Вас.

Пусть всегда сопутствует любимой поэтессе нашего великого народа, певцу любви и жизни, крепкое здоровье, творческое вдохновение!

Ислам КАРИМОВ,
Президент Республики Узбекистан.

ПУСТЬ БУДЕТ БЛАГОСЛОВЕН ВАШ ВОЗРАСТ ИСТИННОЙ МУДРОСТИ!

В столичном дворце «Туркистон» 30 мая состоялся торжественный вечер, посвященный 80-летию Зульфии ханум — народной поэтессы Узбекистана, любимой нашим народом, талантливой переводчицы и общественного деятеля.

На сцену зала, заполненного пришедшими поздравить любимую поэтессу со знаменательным юбилеем, поднимаются хозяйка торжественного вечера Зульфия ханум, ее друзья — известные поэты и писатели нашего края, ученые.

Заместитель премьер-министра республики Саидмухтар Саидкосимов, открывая вечер, поздравил женщину, ставшую символом верности и любви, крупнейшего поэта нашего времени — Зульфию-опа с торжественной юбилейной датой. Он говорил о том, что свежий воздух независимости вдохнул новую молодость и в ее жизнь, в ее творчество, что ее чарующая поэзия снова заискрилась красками юности. Отмечаемый сегодня юбилей поэтессы стал подлинно национальным праздником и порадовал сердца миллионов граждан нашей страны.

Затем приветствие Президента Республики Узбекистан, адресованное Зульфие ханум, зачитал государственный советник Президента Хайрулла Джураев.

Известный литературовед Иброхим Гафуров рассказал о жизни и творческом пути, о самобытных гранях ее дарования.

С сердечными словами приветствия на вечере выступили также писатели, поэты, гости, прибывшие из соседних государств, представители творческих союзов, артисты. Выступления в прозе перемежались со стихотворными строками, вслед за стихами звучали песни, народные мелодии. Естественно, прозвучали и произведения поэтессы, песни на стихи Зульфии и Хамида Алимджана.

В заключение торжественного вечера выступила народная поэтесса-юбиляр. Зульфия выразила глубокую благодарность всем, кто пришел на ее торжество, руководству республики, народу Узбекистана за любовь и уважение, проявленные к ней самой и ее творчеству.

В торжественном вечере приняли участие заместитель Председателя Олий Мажлиса Республики Узбекистан Б. Шодиева, заместитель премьер-министра, председатель республиканского женского комитета Д. Гуломова.

(УзА).

К ВИЗИТУ ПРЕЗИДЕНТА ИСЛАМА КАРИМОВА В ЛАТВИЮ

По приглашению Президента Латвийской Республики Гунтиса Улманиса Президент Республики Узбекистан Ислам Каримов 6—7 июня с.г. посетит Латвийскую Республику с государственным визитом.

К ВИЗИТУ ПРЕЗИДЕНТА ИСЛАМА КАРИМОВА В ЛИТВУ

По приглашению Президента Литовской Республики Альгирдаса Бразаускаса Президент Республики Узбекистан Ислам Каримов 7—8 июня с.г. посетит Литовскую Республику с государственным визитом.

Для вас, горожане

Плодоовощные ярмарки

Ташгорплодоовощпром в целях более полного удовлетворения населения города решил организовать с 1 июня по 1 октября плодоовощные и сельскохозяйственные ярмарки, которые расположены по нижеперечисленным пунктам:

в Юнусабадском районе — торговые ряды по улице Истиклол;

в Мирабадском районе — по улице Сарыкульская (рядом с магазином «Космос»);

в Мирзо-Улугбекском районе — на рынке «Навруз»;

в Шайхантаурском районе — на рынке «Эски Жува»;

в Сабир-Рахимовском районе — в Медгородке;

в Сергелийском районе — на дехканском рынке;

в Яккасарайском районе — по улице Усмана Насира (рядом с магазином «Тахир и Зухра»);

в Хамзинском районе — на рынке «40 лет Победы»;

в Чиланзарском районе — у станции метро «Хамза».

в Бектемирском районе — на рынке «Водник»;

в Акмал-Икрамовском районе — на Фархадском рынке.

Плодоовощные ярмарки будут работать с 9.00 до 18.00.

ПРИЕМ У ПРЕЗИДЕНТА

Президент Узбекистана Ислам Каримов 30 мая принял делегацию Центральноазиатско-американского фонда поддержки предпринимательства, возглавляемую председателем правления этого фонда С. Соларзом.

Поздравив гостей с прибытием в нашу страну, Президент подчеркнул, что малое и среднее предпринимательство в экономике республики занимает важное место.

— Узбекистан в настоящее время ведет плодотворное экономическое сотрудничество со многими развитыми государствами и, в частности, с Соединенными Штатами Америки, — сказал Ислам Каримов. — Ярким тому примером является только что вступившее в строй узбекско-американское совместное предприятие «Зарафшон-Ньюмонт». Крупные банки, финансовые организации мира, инвесторы открыли в нашем государстве свои представительства. Благоприятные условия, созданные в республике, открывают большие возможности для успешной деятельности у нас иностранных бизнесменов.

Выражая благодарность за теплый прием, С. Соларз дал высокую оценку работе, осуществляемой руководством Узбекистана по развитию в стране малого и среднего предпринимательства.Он выразил уверенность, что сотрудничество между возглавляемым им фондом и Узбекистаном принесет хорошие результаты.

Во встрече приняли участие заместители премьер-министра республики У. Султанов, В. Чжен, а также председатель правления Центрального банка Узбекистана Ф. Мулладжонов.

На встрече присутствовал Чрезвычайный и Полномочный Посол США в Узбекистане Генри Лии Кларк.

(УзА).

НА СНИМКЕ: во время приема.

(Фотохроника УзА).

ФАКС

33-08-74
33-29-55
32-58-85

Факты • Аргументы • Комментарии • События

УЧРЕДИТЕЛЬНЫЙ СЪЕЗД

В Ташкенте 27 мая состоялся учредительный съезд движения «Халк бирлиги» («Народное единство») Республики Узбекистан. В нем приняли участие делегаты, выбранные от региональных подразделений движения, а также представители ряда посольств и международных организаций, действующих в Узбекистане.

Открыл съезд профессор Университета мировой экономики и дипломатии Кучкар Хоназаров.

Доклад о целях и задачах нового движения сделал проректор Ташкентского государственного университета, член-корреспондент Академии наук Узбекистана Турабек Далимов.

На съезде подчеркивалось, что цель движения — укрепление единства народа Узбекистана, повышение чувства ответственности у граждан в наше время, когда прокладываются пути в будущее.

Утверждены программы и устав движения. Выбраны его центральный совет и ревизионная комиссия.

В тот же день состоялся первый пленум центрального совета движения «Халк бирлиги» Республики Узбекистан. На пленуме Т. Далимов избран председателем центрального совета движения.

(УзА).

Обращение

участников учредительного съезда движения общественности «Халк бирлиги»

Дорогие соотечественники!

В Республике Узбекистан последовательно реализуются крупномасштабные реформы, цель которых — становление экономически и политически стабильного, процветающего светского демократического государства. Коренные преобразования осуществляются на фундаменте великого духовного и культурного наследия наших предков, исторически сложившегося менталитета народа Узбекистана и достижений мировой цивилизации.

В сегодняшнем процессе демократизации общества активно формируются различные типы общественного самоуправления, многопартийность. В этих условиях общественно-политическая стабильность, межнациональное и межконфессиальное согласие становятся главным фактором необратимости, поступательного проведения в жизнь намеченных реформ.

Сплотившись во имя этой великой цели, мы сможем успешнее преодолеть трудности переходного периода.

Создание движения общественности «Халк бирлиги» — «Единство народа» продиктовано задачей дальнейшего упрочения единства многонационального народа республики, всех общественно-политических сил ради построения великого будущего Узбекистана.

Движение открыто для всех — в его ряды может вступить каждый гражданин, независимо от его политических убеждений, национальности и вероисповедания, могут вступить все те, кому небезразлично настоящее и будущее нашей единой Родины.

Деятельность движения будет базироваться на фундаментальных положениях, выдвинутых и обоснованных Президентом Республики Узбекистан Исламом Каримовым, она будет направлена на утверждение общечеловеческих ценностей, упрочение согласия и взаимопонимания в обществе, на гуманизацию отношений между людьми. «Халк бирлиги» призвано содействовать осуществляемым в Узбекистане коренным преобразованиям, залог которых — мир, согласие и единство, патриотизм и высокая гражданская культура.

Движение не требует фиксированного членства, регламентации деятельности его сторонников. Каждый из них самостоятельно определяет свое конкретное место, степень участия в осуществлении общих задач.

Призываем вас, дорогие соотечественники, поддержать движение «Халк бирлиги», вступить в его ряды и стать активными участниками осуществления его целей, способствуя тем самым быстрейшей реализации реформ, росту благосостояния народа и процветанию нашей прекрасной Родины.

Принято на учредительном съезде «Халк бирлиги»

27 мая 1995 года.

Создается новая партия

В нашем независимом государстве создается еще одна новая партия — Демократическая партия Узбекистана «Миллий тикланиш». С инициативой о ее создании выступили известные представители интеллигенции республики.

Основная цель Демократической партии «Миллий тикланиш» — служить политическому, экономическому, просветительскому и культурному процветанию нашего государства. Партия будет содействовать возрождению нации, росту национального самосознания, уделять особое внимание воспитанию высокого чувства интернационализма, пропагандированию национального возрождения на основе общечеловеческих ценностей. Своей программной задачей партия считает строительство правового государства, демократического общества, подъем научно-технического потенциала государства.

На собрании инициативной группы председателем организационного комитета по созданию новой партии избран директор Института рукописей имени Х. Сулейманова, член-корреспондент Академии наук Республики Узбекистан Азиз Каюмов.

* * *

На днях состоялось учредительное собрание Ташкентской городской организации Демократической партии Узбекистана «Миллий тикланиш». На нем выступил Азиз Каюмов. На собрании были избраны делегаты на учредительный съезд новой партии, утвержден состав организационного комитета ее городской организации.

Декада в защиту природы и здоровья

Второй год Международный фонд «Экосан» активно участвует в подготовке и проведении Дней экологии и здоровья, одобренных правительством республики.

На днях в Ташкентском городском хокимияте состоялось заседание городского отделения Международного фонда «Экосан». На нем выступили председатель Международного фонда «Экосан» профессор Ю. Ш. Шадиметов и первый заместитель хокима Ташкента, председатель Ташкентского городского отделения Международного фонда «Экосан» Р. Ф. Файзуллаев. Основной темой заседания стала начинающаяся 1 июня декада экологии и здоровья.

Иной современный горожанин, утративший связь с природой, склонен в хлопотах повседневных будней забывать о воздухе, которым дышит, воде, которой пользуется, зеленых насаждениях, дающих желанную прохладу и кислород. Спохватываемся мы только тогда, когда начинаем ощущать, что воздух не так прозрачен и свеж, что от свалки мусора во дворе невозможно открыть окно, что срублено дерево, не так давно радовавшие наш глаз.

Акции, которые пройдут в дни начинающейся декады, нацелены на то, чтобы каждому нашлось дело во благо себе и другим. Средства от одной из них — благотворительного концерта, который пройдет на летней площадке дворца «Туркистон», пойдут на строительство мусороперерабатывающего завода. Необходимость в его возведении назрела давно — действующий на сегодняшний день способен обслуживать только три из 11 районов города. Основная же масса бытовых и промышленных отходов выбрасывается на свалки, санитарно-техническое состояние которых крайне неудовлетворительное, а следовательно, они являются постоянными источниками загрязнения окружающей среды.

Международный фонд «Экосан», взявший на себя организаторскую миссию по подготовке проекта сбора, переработки и утилизации бытовых отходов, большое значение придает и городскому субботнику, проведение которого намечено на 10 июня. Очистка территорий предприятий, кварталов, улиц, приведение их в порядок будут способствовать улучшению экологической ситуации в городе. Средства от хашара также пойдут на реализацию проекта по строительству мусороперерабатывающего завода.

Председатель Международного фонда «Экосан» Ю. Ш. Шадиметов подробно рассказал о целях и задачах проводимой декады экологии и здоровья, ее важности в деле активизации усилий по защите окружающей среды.

Итак, декада начинается. Для всех, кто работает на промышленных предприятиях и стройках, на автотранспорте, она должна стать стимулом к проверке того, как выполняются природоохранные мероприятия, к принятию действенных мер по ликвидации имеющихся сбросов и выбросов. Для каждого из ташкентцев — днями заботы о наведении чистоты и порядка на внутриквартальных территориях, площадях и скверах, ухода за зелеными насаждениями. Свой город мы обязаны беречь сами!

Соб. инф.

День открытых дверей

проводит 3 июня учебно-лечебный комплекс Главного управления здравоохранения хокимията города, имеющий статус медицинского колледжа (ул. Уйгура, 305).

В этот день выпускники школ города, решившие приобрести профессии акушерок и медсестер, смогут побывать в кабинетах и лабораториях колледжа, узнать из рассказов педагогов о перспективах его развития и совершенствования в избранном деле, о больнице и поликлинике, на базе которых проходят практические занятия.

Знакомство с колледжем, оборудованном современной техникой, использующим в учебном процессе тестирование, компьютеры, позволит сделать правильный выбор своего жизненного пути.

Соб. инф.

Информбюро

В республике

● В Ташкенте 30 мая состоялось очередное заседание республиканской комиссии по координации и контролю за ходом реконструкции и благоустройства старогородской части столицы. В работе заседания приняли участие хоким Ташкента и его заместители, хокимы районов, руководители министерств и ведомств. Вел заседание первый заместитель премьер-министра республики председатель комиссии И. Джурабеков. В работе заседания принял участие заместитель премьер-министра республики Р. Юнусов.

● Премьер-министр Республики Узбекистан А. Муталов встретился с делегацией американской компании «Каргилл энтерпрайсиз» «ИНК» во главе с ее президентом У. Макмилланом.

● Директор Термезского филиала Научно-исследовательского института медицинской реабилитации и физиотерапии имени Н. А. Семашко доктор медицинских наук З. Зуннунов стал членом Нью-Йоркской академии наук.

● В райцентре Зарбдорского района Джизакской области введена в эксплуатацию новая автостанция на сто пассажирских мест.

● Народный писатель Узбекистана Саид Ахмад стал почетным жителем родного города Намангана. Так выразили они свою любовь, уважение, признательность человеку, внесшему весомый вклад в развитие современной узбекской прозы.

● В Ташкенте состоялось торжественное принятие воинской присяги. В ней приняли участие молодые солдаты роты Почетного караула Национальной гвардии.

● Высадкой новых деревьев в знаменитом самаркандском комплексе садов Амира Темура, благоустроительными работами в них завершился второй республиканский фестиваль молодежи «Студенческая весна-95».

В Содружестве

● Как уже сообщалось, мощным землетрясением на Сахалине практически полностью разрушены город Нефтегорск и несколько поселков. Ранено и пропало без вести около трех тысяч человек. В зону происшествия прибыла государственная комиссия. Сегодня в России объявлен день траура. Борис Ельцин выразил соболезнование семьям погибших.

● Такой жаркой погоды, какая установилась в Москве в последние дни, даже старожилы не припомнят. 27 мая температурный столбик поднялся до 30,6 градуса, 28 мая — 31,8 градуса.

● Кровопролитие в Чечне продолжается. ОБСЕ не удалось достичь даже временного перемирия. Постоянный представитель Дудаева в Москве Хамад Курбанов обратился к мэру Санкт-Петербурга Анатолию Собчаку с просьбой выступить посредником в проведении переговоров по мирному урегулированию чеченского конфликта.

● С 1 июня минимальный размер пенсии по старости в России устанавливается в размере 52 тысяч 486 рублей в месяц.

● МИД Казахстана заявил, что республика в соответствии с принятыми обязательствами по Договору о нераспространении ядерного оружия и Договору о сокращении стратегических наступательных вооружений вывезла со своей территории все ядерные боеприпасы.

В мире

● Российский посланник Александр Зотов встретился в Белграде с президентом Сербии Слободаном Милошевичем. Зотов призвал Сербию признать Боснию в обмен на прекращение санкций ООН. Милошевич отверг условия такого соглашения, выработанного контактной группой пяти стран.

● Южная Корея выделит в ближайшие дни экстренную материальную помощь на сумму 300 тысяч долларов для жителей Сахалина, пострадавших в результате землетрясения.

● Краинское агентство «Искра» сообщило, что сбитый на днях вертолет с министром иностранных дел Боснии и Герцеговины И. Любиянкичем на борту пилотировали украинские летчики.

● Самолет с первой партией японской правительственной помощи доставил из аэропорта Хакодате в Южно-Сахалинск 500 одеял, медицинское оборудование и инструменты, продовольствие, питьевую воду для пострадавших от землетрясения на Сахалине.

ДАМЫ И ГОСПОДА!

Фирма «Демир» имеет честь пригласить вас на открытие очередной шоу-выставки товаров народного потребления, предлагаемых на рынке Республики Узбекистан.

Выставка проводится совместно с РТВЦ «Узэкспоцентр» МВЭС РУ.

Открытие выставки —1 июня 1995 года в 18.00.

Адрес: Ташкент, Узэкспоцентр, павильон хлопководства.

Телефоны для справок: 33-06-00, 56-57-04.

Мы работаем для вас!

ФИРМА «ДЕМИР».

В национальных культурных центрах

Его стихи живут доныне

Встреча-концерт памяти Тараса Шевченко состоялся в республиканском Доме актера.

Прошло уже 134 года с того дня, когда сердце великого Кобзаря замолчало навеки. Один из последних дней мая и стал днем его памяти. Украинский народ и сегодная приходит «в гости к Тарасу», на его могилу, на высоком приднепровском нагорье, неподалеку от Канева. Те, кто приехать не может, возлагают цветы к памятнику Тарасу Шевченко.

Встреча-концерт, на которой звучали вирши Кобзаря, пелись украинские песни — и народные, и те, слова для которых написал Т. Шевченко, исполнялись национальные танцы. Организовал встречу украинский культурный центр «Батьківщина» при содействии посольства Украины в Ташкенте.

В минувшую субботу состоялся и благотворительный концерт «Вечер украинской и фронтовой песни», посвященный 50-летию Победы над фашизмом.

Соб. инф.

Примета времени

Тип — парламентский

Активная деятельность характерна для Народно-демократической партии республики, в эти дни добивающейся политического лидерства в свободном соревновании с другими силами на политической арене в соответствии с законодательством.

Так, первый секретарь НДП Узбекистана М. Усманов недавно принял участие во встрече с коллективом Организаци содействия обороне «Ватанпарвар». Он остановился на характеристике политических структур, официально функционирующих на территории республики, подчеркнув, что НДПУ — партия парламентского типа, целью которой является построение демократического правового государства. Депутат Ташкентского городского Совета народных депутатов В. Медведев, являющийся вторым секретарем Ташкентского горсовета партии, рассказав о деятельности партии на уровне «первичек» и территориальных парторганизаций, отметил, что встреча с коллективом управления холодильных, компрессорных установок, где он побывал, носила характер обоюдополезного обмена мнениями.

Соб. инф.

Программа развития ООН — ПРООН

Два года назад в Узбекистане начало свою работу представительство Организации Объединенных Наций, и с первых же дней им была представлена Программа развития — ПРООН.

ПРООН — крупнейший в мире источник предоставления субсидий (грантов) для делового сотрудничества. Она была основана в 1965 году. Денежные средства ПРООН, достигшие в 1991 году 1,5 млрд. долларов, образуются из ежегодных добровольных взносов государств—членов ООН или ее присоединившихся организаций.

Руководящий орган ПРООН — совет управляющих, избираемый Экономическим и Социальным советом сроком на 3 года и состоящий из представителей 48 стран, как развитых, так и развивающихся, одобряет главные программы и политические решения. Помогает ему Международный консультативный совет.

Штаб-квартира ПРООН расположена в Нью-Йорке.

Через сеть отделений и в сотрудничестве с более чем 30 международными и региональными организациями ПРООН работает со 152 правительствами для содействия повышению уровня жизни, экономическому росту.

Цель ПРООН — оказание многосторонней технической помощи, прежде всего развивающимся странам, в повышении эффективности использования имеющихся природных ресурсов и модернизации различных отраслей экономики. Помощь оказывается в форме командирования экспертов, поставок оборудования, подготовки кадров (путем предоставления стипендий), осуществления предынвестиционных проектов в области планирования и оценки ресурсов, запасов полезных ископаемых, стимулирования капиталовложений, выбора и применения соответствующей технологии. Финансирование проектов ПРООН осуществляется совместно с правительствами стран—получателей помощи. В настоящее время ПРООН обеспечивает финансовую и техническую поддержку более чем 6000 проектов, разработанных для развития управляющих возможностей правительств, обучения кадров и передачи технологии. Эти проекты охватывают такие области, как сельское хозяйство, лесоводство, мелиорация, водоснабжение, оздоровление окружающей среды, энергетика, метеорология, промышленность, управление городским хозяйством, образование, транспорт, связь, управление общественными организациями, жильем, торговля и развитие финансов.

О мероприятиях и программах ПРООН, осуществляемых в нашей республике, любезно рассказала заместитель представителя ООН в Узбекистане г-жа Лоррейн Раффинг:

— Можно отметить следующие основные 8 мероприятий (из 15), проведенных у нас при поддержке ПРООН за последние полтора года.

Кто есть кто?

Это — инициатива по неотложным гуманитарным потребностям. Была оказана помощь правительству республики в разработке документа, устанавливающего общие действия и политику в социальных секторах, программу неотложных гуманитарных потребностей, оцененную в 20 млн. долларов. В январе 1994 года состоялась международная встреча в Ташкенте, в результате которой пока что получено 8 млн. долларов, главным образом из Индии, Швейцарии, Италии и Японии. Завершается создание межучрежденческого комитета для координации использования этой помощи.

Другим важным мероприятием следует назвать Ташкентский «круглый стол» по инвестициям. С узбекской стороны в этом «круглом столе» принимали участие 6 заместителей премьер-министра. Были выслушаны заявления об иностранных инвестициях старших должностных лиц и министров из Таиланда, Индии, Пакистана, Малайзии и Филиппин. Во время заседаний подготовка ряда главных инвестиционных проектов, привлекших инвесторов из Пакистана и Индии, была завершена. В итоге этого мероприятия при Кабинете Министров учреждена Служба содействия инвестициям от ООН (ЮНИДО).

Еще одним мероприятием явилась международная встреча по налогообложению, совместно спонсированная правительством и ООН, которая привлекла Организацию экономического сотрудничества и развития, Международный валютный фонд, Германский технический центр, Американское агентство по международному развитию, а также другие организации. Она была признана важным шагом в понимании самими узбекскими специалистами этих вопросов. Дальнейшая деятельность в этом направлении сейчас планируется.

Важными мероприятиями стали также региональная конференция по сотрудничеству с Таджикистаном, рабочая встреча по страновой стратегии, учреждение института по изучению Центральной Азии в Самарканде, конференция по туризму Всемирной туристской организации.

Помимо названных мероприятий, ПРООН осуществляет и целый ряд других проектов и программ в республике. Все они определены и согласованы с правительством Узбекистана и относятся к четырем выбранным приоритетным направлениям: координация помощи, гуманитарное развитие и управление экономикой, развитие частного сектора, особенно путем приватизации и привлечения прямых иностранных инвестиций; гуманитарная помощь в областях здоровья, водоснабжения, образования и самозанятости; защита окружающей среды и культурное возрождение.

В проектах и программах учтен и такой аспект, как анализ политики и обучение. Его главной целью является развитие возможностей Узбекистана в исследованиях и анализе вопросов экономической и социальной политики. Данный проект содействовал успешному введению национальной валюты — сума путем обучения и консультирования по монетарной политике 20 ведущих работников Центрального банка, Министерства финансов и Госкомпрогнозстата.

Проект развития бухгалтерского учета и обучения выполняется в тесном сотрудничестве с ЕС, который обеспечивает его параллельное финансирование в размере 0,5 млн. долларов.

Заслуживают также внимания программы содействия техническому сотрудничеству, работа по социальному сектору, гуманитарному развитию, техническая помощь процессу приватизации и развитию частного сектора.

Особо хочется сказать о создании пилотных бизнес-инкубаторов и развитии предприятий. Исполнителем этой программы также выступает ЮНИДО. Основным компонентом развития частного сектора в Узбекистане является создание жизнеспособных частных фирм, которые будут вырастать до средних и крупных предприятий, обеспечивая занятость и доход. Программа обеспечивает создание и первоначальную поддержку трех бизнес-инкубаторов: двух в Ташкенте и одного в Самарканде.

Проект содействия инвестициям в Узбекистане нацелен на усиление возможностей правительства в сфере содействия прямым иностранным инвестициям путем советов по политике высокого уровня и поддержки на уровне предприятий в определении, подготовке и проведении переговоров по конкретным инвестиционным предложениям с перспективными иностранными партнерами. Особое внимание будет уделяться обучению узбекских предпринимателей использованию специализированных программных средств для анализа и оценки инвестиционных предложений.

По 15 проектам и программам ПРООН в республике уже работают 34 национальных эксперта. Большинство из них задействованы по проектам, связанным с макроэкономикой. Деятельность ПРООН в Узбекистане осуществляется на различных уровнях: правительственном, полуправительственном, неправительственном — на уровне отдельных предприятий, организаций, фирм, специалистов.

Н. САДЫКОВ,
доцент ТашГИВ.

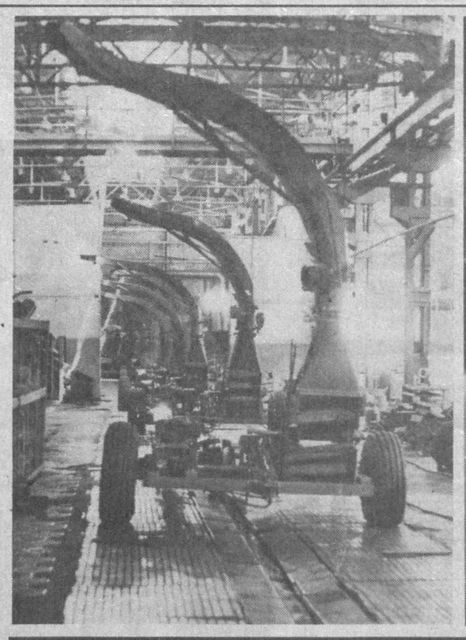

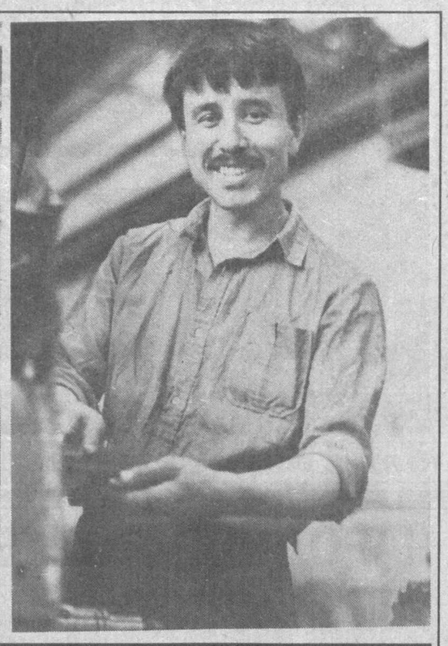

Совместное производство возможно

Фоторепортаж

Производственное объединение «Ташсельмаш» — одно из крупнейших предприятий, выпускающих сельхозтехнику, запчасти к ней. Сегодня хлопкоуборочные машины, модернизированные комбайны и тракторы трудятся на полях хозяйств Ташкентской и Кашкадарьинской областей, Каракалпакстана и Сурхандарьи. Новая оригинальная модель комбайна ХМ-01 отправлена даже в Израиль.

А не так давно на предприятии побывали представители американской фирмы «Кейс» со своими предложениями. Они познакомили специалистов «Ташсельмаша» с выпускаемой фирмой сельхозтехникой для уборки кукурузы, сенокоса. Она имеет не только хороший товарный вид, но и определенные удобства в использовании, широкие возможности.

В результате обмена мнениями было решено подготовить документы для организации совместного производства.

Сейчас на «Ташсельмаше» в 32-м экспериментальном цехе на основе запчастей фирмы «Кейс» собирают приставки к тракторам Т-28 Х-4, которые в дальнейшем будут отправлены в хозяйства Ташкентской области. Там опытная партия и пройдет испытания в деле.

Конструкторы объединения продолжают и собственный поиск по улучшению компоновки сельхозтехники, ее эксплуатационных качеств: повышению полноты сбора, улучшению системы отделения сора, увеличению объема бункера и производительности. Уже готовы к отправке в хозяйства 60 зерноуборочных и кормоуборочных машин, которые выполняют 5 видов работы.

Не забывают на предприятии и о рациональном использовании отходов производства, выпуске товаров народного потребления, ассортимент которых уже превышает 140 видов. Опытные рабочие «Ташсельмаша» находят время и для практикантов ГПТУ-3, ведь это — будущая смена предприятия.

К. ОЛЬГИНА.

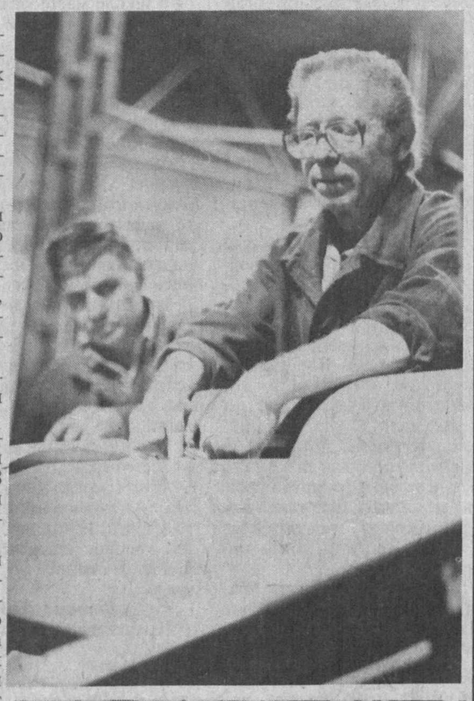

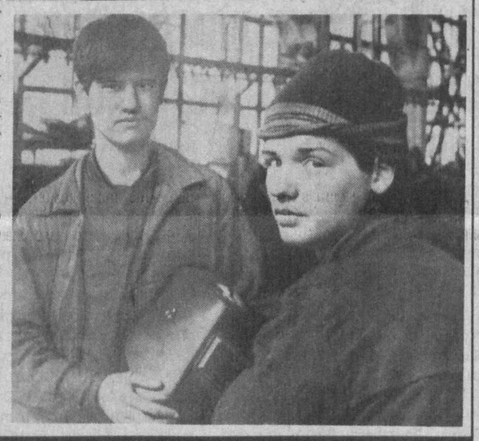

НА СНИМКАХ: продукция сборочного цеха № 22 — кормоприготовительные комбайны КПК-2, 4; сборщик Уткур Арипов — один из тех, кто вносит свой вклад в их выпуск; не занимать мастерства и сборщикам цеха №33 Д. Скрипову и Ф. Рахманову; будет что перенять у «асов» цеха №5 учащимся ГПТУ-3 Р. Янборисову и Н. Насонову, которые по-настоящему увлечены рабочими профессиями.

Фото Р. Шарипова.

Требует решения

«Вечерки» — на следующее утро?

К СОЖАЛЕНИЮ, ПОКА ИМЕННО ТАК ОБСТОЯТ ДЕЛА ВО МНОГИХ КИОСКАХ СТОЛИЦЫ УЗБЕКИСТАНА

Подходит к концу первое полугодие, а значит, наступило время подведения первых итогов. В то же время завершаются подписки на периодические издания на второе полугодие. Естественно, чтобы не потерять старых подписчиков, приобрести новых друзей, газете необходимо быть не только информационно насыщенной, интересной для широких кругов читателей, но и попадать к подписчикам вовремя, необходимо, чтобы человек мог приобрести в киоске свежую газету.

К сожалению, это не всегда так. Об этом свидетельствуют письма читателей. Газета к подписчикам попадает только на следующий день. Как сыронизировал один из читателей «Вечерки» в письме в редакцию, из-за несвоевременной доставки газеты адресатам «Вечерний Ташкент» превратился во «вчерашний». Обидно. Ведь только из этой газеты горожанин, гость столицы могут узнать о последних и самых свежих новостях Ташкента. А вчерашние новости...

Чтобы проверить положение дел, редакция решила проследить цепочку производства и доставки газеты получателям и в киоски. И вот что выяснилось.

С 13 до 14 часов в день выхода газету подписывает дежурный редактор с «барабана», или с печатной машины. Очень быстро офсетные станки, имеющие очень высокую производительность, справляются с тиражом «Вечерок». В это время газету уже ожидает машина АО «Матбуот таркатиш уюшмаси». По идее, к 16 — 17 часам эти газеты должны попадать в киоски, и чуть позднее — к подписчикам. Во втором случае происходит накладка — вечером газету никто не разносит, и к подписчикам она попадает на следующий день. Как решить этот вопрос — задача для заинтересованных организаций, ведь никто не снимал с почтового ведомства обязанностей по своевременной доставке газет адресатам.

На деле оказывается, что и в киоск газета в основном попадает только утром. Это показала выборочная проверка киосков, находящихся в разных концах города.

К примеру, в киоск № 125, что напротив ресторана «Заравшан», а также в пятидесяти метрах от ИПК «Шарк», где печатаются «Вечерки», и в полутора километрах от АО «Матбуот таркатиш уюшмаси» газета в вечернее время доставляется только в пятницу, а в остальные дни — лишь утром.

Только утром постоянно «Вечерки» попадают и в киоск № 296, что на станции метро «Чкаловская», и в киоск № 3007, что на станции метро «Чиланзар». В принципе, точно так же обстоят дела и в остальных киосках столицы, которых в городе — 309.

Вопрос — почему так плачевно обстоят дела с доставкой городской газеты — я адресовал заместителю начальника акционерного общества «Матбуот таркатиш уюшмаси» Равшану Касимовичу Исмаилову.

— В последнее время мы испытываем значительные финансовые затруднения. Не все из наших киосков рентабельные. Немалые убытки несут киоски, расположенные на окраинах города, но мы, несмотря на это, стараемся не сокращать их количество, чтобы не создавать горожанам дополнительных неудобств. К этим убыткам добавляются и другие расходы, к примеру, немалые расходы на бензин. Именно трудности с бензином, его высокая стоимость, а порой нехватка становятся причиной случаев несвоевременной доставки «Вечерок» в киоски. Конечно же, мы ищем выход из этого положения, но, наверное, и нам, и редакции газет нужна помощь в решении этого вопроса.

Конечно, трудности акционерного общества вполне понятны, их немало в наш нелегкий период, и все-таки проблему со своевременной доставкой газеты в киоски необходимо решать. Уж не говоря о том, что и подписчикам вечерняя газета должна поступать вечером.

Разговаривая с киоскерами, я поинтересовался их мнением о газете. В целом о «Вечерках» отзывались положительно, а вот киоскер из газетного лотка на станции «Чкаловская» Икрам Эргашев посетовал на то, что мало внимания уделяем садоводам, огородникам, а ведь эти полезные советы многим горожанам нужны круглый год.

Конечно же, редакция учтет эти и другие пожелания читателей и подписчиков «Вечерок», редакция же, в свою очередь, надеется, что вопросы о своевременной доставке газеты будут решены, и «Вечерний Ташкент» останется вечерней газетой.

О. СТАРОДУБЦЕВ.

Орбиты сотрудничества

«Нам приятно работать в Узбекистане»

Необычной и интересной была презентация корпорации «Эйсер компьютер» по случаю начала деятельности в Узбекистане. На только что завершившейся международной технологической выставке «Центральная Азии: банк и офис» в «Узэкспоцентре» всемирно известного производителя компьютерного оборудования и офисной техники представляла фирма «Нурон ЛТД», ставшая дистрибьютором корпорации «Эйсер». Добавим, что «Нурон ЛТД» уже завоевала авторитет на рынке информационных и наукоемких технологий по созданию локальных и глобальных сетей компьютерных коммуникаций. Сотрудники фирмы считают себя, с одной стороны, коммерсантами, с другой — специалистами по изучению и развитию компьютерной технологии.

Наш собеседник СТИВЕН КУЗАРА — региональный менеджер компании «Эйсер» по странам СНГ. Начав свою деятельность на компьютерном рынке недавно, в 1993 году, он развернул активную деятельность. Оборот в странах СНГ за 15 месяцев составил 25 миллионов долларов США, а оборот за первый квартал нынешнего года — свыше десяти миллионов долларов. И еще. Фирма «Эйсер» была создана в 1976 году знаменитым тайваньским предпринимателем Стан Ши и почти за 20 лет стала общепризнанной на мировом рынке.

— Стивен, что вас привело на рынок Узбекистана?

— В Узбекистан идут большие инвестиции, на рынке внедряются передовые технологии. Нам приятно работать с узбекистанскими партнерами, поставлять на ваш рынок высокоэффективную, надежную и дешевую технику. Рынок, естественно, требует интересных технологий. И первой моей «технологией» была покупка узбекских тюбетеек, которые уже подарил своим друзьям. К вам хочется приезжать постоянно — здесь перспективная экология, отличные специалисты, нуждающиеся в отличной компьютерной технике.

— На каких рынках работаете?

— Начну с того, что «Эйсер» — это десять тысяч сотрудников — для частной фирмы цифра сверхвнушительная, 80 офисов по всему миру, и я возглавляю один из них. У нас есть четыре производственные зоны в США, на Тайване, в Малайзии, Голландии. По всему миру имеются уже 28 сборочных подразделений — небольшие заводики, собирающие компьютерную технику по всем четырем зонам. Среди покупателей есть конкретные потребители, которые могут приобрести компьютер «Эйсер» как для дома в салонах дистрибьюторов, так и солидные заказчики. Такие, как «Трансаэро», или государственная налоговая инспекция России.

— Вы хотите стать безусловным лидером и на компьютерном рынке Узбекистана?

— Мы будем к этому стремиться. Есть уже надежные партнеры по бизнесу. Главное — быстрая доставка техники, ее жизненный цикл должен быть как можно большим. Мы уже решили с «Нурон ЛТД», как будем доставлять ее в Узбекистан, уже выбрали самый короткий путь — из Дубай, где тоже есть наше сборочное подразделение. Наша техника, которую предлагаем, самая различная: машины для настольных издательских систем, для университетского образования.

На мировом рынке продукция нашей фирмы отличается оптимальным соотношением «цены — производители». Машины серии «Эйсер Алтос» получили немало наград именно за это соотношение. Это серверы с расширяемой процессорной системой.

— Технический сервис тоже влияет на выбор приобретаемой продукции?

— Безусловно. В этом году будет создан центр технической поддержки в Москве, и его специалисты будут работать в различных регионах. Планируется открытие представительских офисов в Сибири, на Дальнем Востоке и в Центральной Азии, представители нашей компании технического сервиса на днях уедут в штаб-квартиру в Сингапуре, где будет проведено обучение специалистов, которые и станут трудиться в учебном центре в странах СНГ.

Мы заинтересованы в развитии бизнеса в Узбекистане...

Э. АДАЙКИНА.

Выставки

Вернисаж в посольстве

В Центре науки и образования Арабской Республики Египет при посольстве АРЕ в Ташкенте открылась выставка произведений сразу четырех художников Узбекистана. Работы каждого из них есть в частных коллекциях многих стран мира. Данная выставка предоставляет еще одну возможность познакомиться с творчеством наших мастеров кисти.

Имяр Мансуров окончил Ташкентский государственный театрально-художественный институт имени М. Уйгура и уже 16 лет постоянно выставляется и принимает участие в различных выставках. Произведения мастера разнообразны, в каждом из них — свои достоинства, свое настроение. Это и задумчивость — «День памяти», теплота — «Уйгурская мелодия», «Поэзия». И будь то пейзажная или другая живопись, художник стремится к панорамной трактовке композиции.

Своеобразно и интересно творчество трех других участников выставки, которых объединяет одно — все трое являются выпускниками Ленинградского института живописи, скульптуры и архитектуры имени Репина.

Акмалджан Икрамджанов еще со студенческих лет участвует в вернисажах, является дипломантом XII Всемирного фестиваля молодежи и студентов, лауреатом Госпремии имени Хамзы. У него проходили персональные выставки в Ташкенте и Калькутте. Его произведения, такие, как «Портрет Хосият», «Лайли ва Межнун», «Затмение», отличаются выразительностью, философским осмыслением окружающего.

Сосредоточенность, легкая задумчивость, глубина чувствуются и в портретных работах, пейзажах Мухаммада Нуритдинова. «Себзар», «У зеркала», «Портрет жены» свидетельствуют об умении оценить красоту человека и природы, окружающего мира.

Творчеству Сабиржана Рахметова, лауреата молодежной премии, также присущи выразительность и разноплановость.

Комментируя вернисаж узбекистанских художников, который открыл Посол Арабской Республики Египет в Республике Узбекистан Абдулгани Мухаммад Абдулгани, народный художник республики, член-корреспондент Российской государственной академии художеств Рахим Ахмедов сказал:

— Выставка известных художников, открывшаяся в посольстве Египта, говорит о развитии сотрудничества на ниве искусства. Сегодня задачи искусства звучат по-другому. Оно — вне политики, и его сила — в дружбе. Наверное, поэтому стало традицией во многих странах мира проводить в небольших уютных залах дипломатических посольств знакомство с культурой той страны, в которой они работают.

Главное же — творческое сотрудничество с посольством АРЕ продолжится открытием в июне вернисажа другого мастера...

Для художника, настоящего мастера, важно его отношение к искусству. Для него это не просто ремесло, а призвание, требующее немало сил. Ибо искусство — дело большой значимости, да и духовное одиночество не для мастера, ему необходимы показы, общения.

Добавим, что в организации выставки принимало участие Министерство высшего и среднего специального образования республики.

Э. СЕРГЕЕВА.

Время в лицах

Завтра в посольстве Российской Федерации в Ташкенте открывается однодневная выставка талантливого, к сожалению, рано ушедшего из жизни ташкентского фотохудожника Юрия Кудинова.

130 фотопортретов, представленных на выставке, — лишь небольшая часть работ, сделанных им за короткую творческую жизнь.

...Нет ничего загадочнее и значительнее человеческого лица... Оно — как айсберг, по видимой части которого мы определяем всю суть и глубину явления. Лицо — это некая матрица, на которую спроецирован весь сложный мир человека, по своей необъятности напоминающий Вселенную. И, безусловно, этот бездонный мир обнаруживает себя именно в лице, в его неуловимых нюансах мимики, в тонкой его изменчивости. Оно, как рябь на поверхности океана, отражает те вспышки творческой энергии, которая бурлит в его глубинах.

Все это в полной мере относится и к лицам, запечатленным Юрием Кудиновым. Его творчество удивляло целеустремленностью и настойчивостью. Мастер выхватил из времени и оставил для потомков целый плотный кусок истории искусства Узбекистана, причем безошибочно выбрал основных его действующих лиц. В этих поисках художника вело наитие и ощущение родства душ с портретируемыми.

Ценность выставки заключается не только в ее художественности, но и в том, что она именно сейчас, в непростой для всех нас период, напоминает о той богатейшей духовной атмосфере, которая всегда была присуща нашему щедрому на таланты краю и которая создала и выпестовала таких мастеров, как Ш. Абдусаламов, М. Варданян, И. Киринакиди, и многие другие.

Представленные на выставке фотографии — документ уходящего, любопытного и, как бы там ни было, интересного периода истории, уникальной евроазиатской культуры. Нарождается новое поколение творцов, не менее интересных, но останется ностальгия по тому времени и тот особый шум, незримые мелодии большого города, которые можно уловить в портретах Юрия Кудинова...

Я. САЛПИНКИДИ,
художник.

НА СНИМКЕ: Ю. Кудинов.

Память

Отважные машинисты

Отрадно сознавать, что прошедший праздник 50-летия Победы показал все величие подвига людей, работавших в тылу. Как для фронтовиков, так и для ветеранов труда те годы навсегда останутся самой трудной и самой святой частью их жизни. Во время войны я работал железнодорожником. До сих пор вспоминаю, какой напряженной, сверх всех мыслимых человеческих усилий жизнью бурлила станция Каган. 22 июня 1941 года я дежурил на Каганском отделении Среднеазиатской железной дороги старшим локомотивным диспетчером. В тот день мы поняли, что надо забыть об отдыхе — как и все другие наши собратья по профессии, как миллионы рабочих людей. Приводили в порядок стоявшие в запасе паровозы, готовили теплушки для паровозных бригад. Количество людей в бригадах заметно уменьшилось — уходили на фронт. Оставшимся приходилось работать за двоих. Люди падали с ног от усталости, но ни единого слова упрека не вырывалось у них. Да и о чем могла идти речь, если железнодорожники видели: в вагонах — продовольствие, теплая одежда для фронта, а значит, для Победы, для разгрома врага. Запомнился эпизод, когда на станцию прибыл воинский поезд срочного назначения. Привел его машинист Т. Голубев. Бригада устала, а смены ей нет — заболели специалисты. Начальник эшелонов видел, что машинист устал, но другого выхода не было — попросил повести поезд дальше. Тот сразу согласился. Поезд он довел благополучно до места назначения. Сколько таких маленьких эпизодов случалось на железных дорогах во время войны, и каждый из них вписывал свою строчку в историю большой Победы.

В. ГЛАДУНЕЦ,
ветеран труда железнодорожного транспорта.

1 июня — Международный день защиты детей

Мы ответственны перед нашими детьми

Каждое цивилизованное общество стремится, как отец и мать, уберечь своих детей от беды, вырастить их здоровыми и телом, и духом.

Это как раз та сфера жизни семьи, в которой активную роль играют государство, общественные организации. Многие указы Президента Республики Узбекистан И. А. Каримова, учреждение фонда «Соглом авлод учун», активное участие нашего государства в работе международных организаций говорят о том, насколько наше общество стремится вырастить подрастающее поколение достойным своей страны.

И все же дети, пожалуй, остаются самой незащищенной частью населения земного шара. Им приходится нелегко в нашем взрослом мире. И недаром Организация Объединенных Наций взяла детей планеты под свою опеку, создав Детский фонд ООН — ЮНИСЕФ, который занимается проблемами детей, а их немало.

Наш корреспондент встретился с представителем ЮНИСЕФ в Узбекистане Ханном Гетнером.

— Господин Гетнер, завтра мы отмечаем Международный день защиты детей. Ваш фонд, насколько я понимаю, стоит на защите интересов, прав ребенка ежедневно...

— И это естественно, ведь наша работа — дать возможность каждому ребенку шансы выжить в этом, иногда жестоком мире, нормально развиваться, иметь самое необходимое.

В настоящее время на земном шаре свыше 193 миллионов детей в возрасте до пяти лет страдают от голода, а это почти 34 процента детского населения, 130 миллионов не имеют возможности получить даже начального образования.

Ежегодно около двух миллионов детей умирают только потому, что им вовремя не были сделаны прививки от шести основных детских заболеваний — кори, полиомиелита, туберкулеза, дифтерии, коклюша и столбняка. И за каждой цифрой стоит судьба маленького человека, за которую несем ответственность мы — взрослые.

Именно поэтому ЮНИСЕФ, который работает в 140 странах мира, поставил перед собой четкие и строго определенные задачи, разработал долгосрочную— до 2000 года — программу действий и наметил первоочередные цели, которые мы хотим достичь к середине нынешнего десятилетия в областях здравоохранения, образования, питания, за это время, мы надеемся, все страны мира ратифицируют Конвенцию о правах ребенка, которая была принята в 1989 году, и сегодня ее ратифицировали свыше 150 государств.

— А какую помощь оказывает ЮНИСЕФ нашей республике?

— Прежде всего мне хотелось бы сказать, что в 1994 году Узбекистан ратифицировал Конвенцию о правах ребенка. В ней есть разделы, посвященные проблемам здравоохранения, социальным правам, окружающей среде, и многие другие. В Узбекистане наше представительство совместно с правительством вашей республики, ее государственными учреждениями, общественными организациями действуют по всем этим направлениям.

В области здравоохранения первоочередное внимание мы уделяем задачам иммунизации, стремимся к тому, чтобы все дети раннего возраста вовремя получали прививки. Для этого организуем поставку вакцин, помогаем обеспечить правильную транспортировку и их хранение. В летний период оказываем помощь в борьбе с диарейными заболеваниями. Помимо поставок регидрона, антибиотиков, других лекарственных средств, мы немалое внимание уделяем повышению квалификации медицинского персонала.

Сотрудничаем мы и с Министерством народного образования. Хотелось бы отметить, что у вас в республике практически каждый ребенок, независимо от пола и возраста, может получить начальное, среднее и высшее образование, тогда как во многих странах Азиатского региона эта проблема стоит весьма остро. Из тех ста тридцати миллионов детей, не имеющих доступа даже к начальному образованию, — 81 миллион девочек, а это свыше 60 процентов. В этой сфере деятельности мы на территории вашей республики занимаемся проблемами мониторинга, то есть наблюдаем за сохранением широкого охвата детей системой образования. Но у вас существуют проблемы с учебниками, особенно для детей младших классов, и мы стремимся сейчас помочь вашей республике в этом вопросе.

Волнует нас экологическая обстановка в регионе. Конечно, мы не можем изменить среду обитания, но помочь детям, которые живут в неблагополучной зоне, например в зоне Аральского моря, мы просто обязаны.

Надо признаться, что работы у нас немало. И чтобы рассказать о всех аспектах деятельности Международного детского фонда в Узбекистане, потребуется очень много времени. Но работать здесь интересно.

В Конвенции о правах ребенка есть параграф, который предусматривает, что через два года после начала ее работы правительство страны, ратифицировавшей документ, представляет свой первый доклад о том, как соблюдается конвенция. И хотя наша организация не занимается контролем за выполнением тех или иных разделов конвенции, я думаю, что доклад вашего государства будет сделан на высоком уровне. Поскольку многие задачи решаются в Узбекистане довольно успешно.

— Господин Гетнер, вы рассказали о работе ЮНИСЕФ, но не затронули тему Международного дня защиты детей, накануне которого мы с вами встречаемся. И хотя этот день был учрежден на сессии Совета Международной демократической федерации женщин в 1949 году и, казалось бы, не имеет отношения к вашей организации, но защита детства — ведь и сфера вашей деятельности...

— Это просто прекрасно, что существует день, посвященный защите ребенка, когда взрослая часть населения планеты не может не обратить внимания на своих детей, у которых проблем не меньше, чем у взрослых, а иногда и больше. Мы все были детьми, но за заботами порой забываем об этом, забываем, что и нам когда-то приходилось довольно сложно и одиноко в этом мире. Мы должны слышать не только себя, а в первую очередь прислушиваться к детям. И хотелось бы, чтобы 1 июня было тем самым днем, когда мы могли бы услышать наших детей.

Интервью взяла С. ГРИГОРЬЕВА.

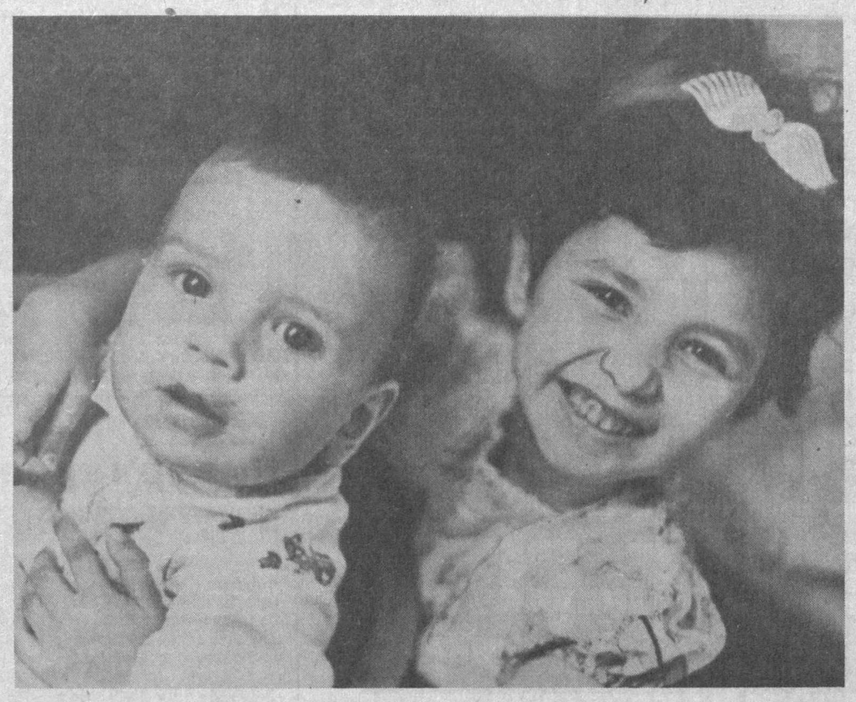

Фото Р. Шарипова и В. Багаева.

В национальных культурных центрах

Создавшие азбуку

«И создал он для славян тридцать восемь букв, одни — по образцу греческих, другие — в соответствии со славянской речью».

Это — о Константине Философе, в монашестве названном Кириллом. Под именем Кирилла он и вошел в историю, дав название славянской азбуке — кириллица. Помогал ему его брат Мефодий. Два человека в короткий срок «и письмена создали, и книги перевели». Это означало рождение новой культурной эпохи в жизни славянских народов, эпохи, которая длится по сегодняшний день.

В Ташкенте день памяти Кирилла и Мефодия отмечается уже второй раз. Организаторы вечера, посвященного славянской письменности и культуре, — Русский культурный центр — составили программу, отражавшую саму суть события. Конечно, главными «героями» вечера были Кирилл и Мефодий. Приглашенные на вечер наверняка узнали что-то новое об их жизни и великом духовном труде, об истории славянской письменности и литературы. Интересно было сообщение доцента Ташкентского государственного университета Л.Вахрушевой о путях формирования кириллицы.

А потом прозвучали стихи. И еще гостей ждал чудесный подарок — концерт духовной музыки.

А.ЛЬВОВА.

Традициям верны

75-летие со дня своего создания отметило старейшее Республиканское медицинское училище им. Ю. Ахунбабаева.

Пожалуй, тон этому празднику, посвященному 75-летию со дня создания, задали юные дутаристы. Азарт их дробного перестука создавал такую чарующую мелодию, которая завораживала, создавая прекрасное настроение. Правда, оно рождалось уже перед входом в училище всей праздничностью убранства, улыбками и морем цветов, которыми щедро одаривали юбиляров.

За огромной цифрой «75», украсившей сцену — 40 тысяч специалистов, подготовленных училищем с 1920 года. Начинало оно с обучения восьмидесяти человек, из которых только шесть были девушки. Теперь ситуация изменилась: из двух тысяч обучающихся большинство составляют именно они, юношей стало меньше.

Рассказывая об училище, о тех первых, кто его создавал, директор училища Т. Ю. Умарова, подчеркнула, что традиции, заложенные С. М. Шварцманом, О. Н. Гусаровой, Н. Рахмановым и другими, живы и поныне. Совершенствуется учебный процесс, в учебные кабинеты и лаборатории все смелее вторгается современное оборудование, но главное — готовность к поиску неординарных методов обучения и воспитания, способствующих выпуску настоящих профессионалов своего дела, остается. Остается и стремление к укреплению контактов с больницами, научно-исследовательскими институтами, оказание методической помощи другим медицинским училищам республики. На базе медучилища имени Ю. Ахунбабаева проходят курсы усовершенствования специалистов из всех областей республики. Есть у них и подшефные — Джизакское, Дустликское, Гулистанское, Галляаральское, Янгиерское училища, в которых педагогический коллектив проводит открытые уроки, семинары, методические совещания.

Совершенствуя учебный процесс, в училище внедряют модульный метод обучения и рейтинговой системы оценки знаний учащихся. Пока в эксперименте участвуют лишь будущие фармацевты и медсестры, но в плане — распространение его и на другие специальности.

Гордостью в училище стала и плантация для выращивания лекарственных трав, заложенная осенью прошлого года с помощью Ботанического сада. Отсюда были завезены 20 видов лекарственных растений, и теперь будущие фармацевты ухаживают за саженцами с тем, чтобы потом готовить из них отвары и настои, сушить, одним словом, на практике познавать все то, что обязаны знать специалисты их профиля. Говоря о расширении материально-технической базы, следует сказать и о том, что здесь возросло количество кабинетов и лабораторий, оборудованных современной техникой, есть лингафонный и компьютерный классы. Свыше 115 преподавателей, среди которых немало с высшей категорией, помогают учащимся в лучшем овладении своей специальностью.

На празднике звучало много поздравлений в адрес юбиляров и от Министерства здравоохранения республики, и от Ташкентского хокимията, и от лечебно-профилактических учреждений города и республики. Почетными грамотами и денежными премиями отмечены многие его лучшие педагоги, среди которых Т. Мирзакаримов, Д. Абдусаматова, Ф. Атаева, С. Бабакулова, Д. Мухитдинова, Ш. Кадырова и многие другие. Немало подарков получил и музей истории училища, открытие которого было приурочено к празднованию 75-летия.

Особый почет на празднике был ветеранам. И это отметили его бывшие выпускники Анна Петровна Дорофеева, Варвара Викторовна Шарифходжаева.

Традиции преемственности поколений здесь свято чтут.

НА СНИМКАХ: ветеранам всегда почет и уважение, всегда рядом с ними молодежь; на плантации лекарственных трав; в лаборатории технологии идет занятие, способствующее приобретению навыков и опыта.

Фото Р. Шарипова.

Удивительная история

(Сказка)

Девочка часто выбегала на лужок поиграть с мячиком. На ней всегда было яркое, легкое, воздушное платьице. Девочка высоко подбрасывала мяч и, поймав его, весело кружилась с ним и звонко смеялась. Весь луг был усыпан цветами, и они приветливо покачивали ей своими головками. Над цветами летали бабочки, они тоже радовались и любовались девочкой, кружились над самой ее головкой. Однажды девочка подставила свою ладошку, и сразу же несколько бабочек опустились на нее. Девочка осторожно поднесла ладошку к губам, и бабочки вспорхнули. Но одна бабочка, самая большая и красивая, осталась. Они внимательно рассматривали друг друга. От легкого дуновения губ бабочка чуть шевельнула усиками. Но не улетела. Девочка опустилась к кашке, поднесла ладошку к цветку, и бабочка стала пить хоботком нектар. А девочка смотрела и улыбалась. Потом бабочка опять перебралась на ладошку, взмахнув своими удивительно красивыми крылышками.

И вдруг другие бабочки подхватили девочку и подняли ее над лугом. Луг зазвенел музыкой, а бабочки, кружась, летели и летели, парили, чуть опускались и опять поднимались, подчиняясь музыке, исполняя свой воздушный танец.

С земли казалось, что платье девочки превратилось в яркие, большие крылья. А может, так оно и было на самом деле? Кто знает?!

А когда они опустили девочку на луг, она увидела свой красно-белый мячик в руках у толстого мальчишки. А на блестящей поверхности мяча сидел и шевелил лапками отвратительный огромный и толстый рогатый жук. Он угрожающе выставил вперед свои рога, когда девочка подошла.

— Извини, мальчик, но если ты уже поиграл, пожалуйста, дай мне мяч. Мне пора домой, — попросила девочка.

— Ишь, чего захотела! Какая ты быстрая! Если ты сама летаешь, то сделай так, чтобы и я там побывал, — мальчишка указал пальцем на небо.

— Я не умею летать, поверь мне!

— Я что, слепой? Сам не видел, что ли?

Девочка рассказала мальчишке обо всем.

— Ну, так прикажи им, этим бабочкам!

— Извини, но я этого сделать не могу.

— Что? Это почему же? — мальчишка угрожающе сжал кулаки и сдвинул брови.

— Извини...

— Извини-и, не могу-у..., — передразнил мальчишка. — Заладила, как попугай. Вот сейчас мы посмотрим, как ты будешь извиняться-извиваться!

Мальчик снял с мяча жука и быстро опустил его за воротник девочки.

От неожиданности у девочки расширились и без того большие глаза. Мальчишка громко захохотал, а девочка будто окаменела, только из застывших от ужаса глаз закапали крупные, прозрачные, горячие слезы. Они быстро скатывались по щекам на платьице, некоторые падали на цветы.

Цветы тревожно зашелестели. И... тут случилось невероятное: красавица бабочка опустилась на воротник девочки и подползла под него. Через несколько секунд она показалась, толкая впереди себя толстого жука. Его немедленно подхватили другие бабочки и подняли его так высоко, как только могли. Потом разом его отпустили и разлетелись в разные стороны. Жук, кувыркаясь в воздухе, стал быстро падать — ведь он никогда не летал. Он что-то еще кричал бабочкам, мальчишке, но потом замолчал, беспомощно расправив свои никчемные крылья...

Т.АВЕТИСОВА.

А я с бабушкой дружу

Фото В. Титова.

Добрый вечер, малыши!

Можно «превратиться» в марсианина...

Отзвучал последний звонок в школах, и сегодня рубрика «Формула учения» отправляется вместе со школьниками на каникулы. Но на прощание — несколько советов тем, у кого еще идут экзамены...

Формула учения

САМОЕ главное—не рассчитывай на шпаргалки и подсказки. Ориентируйся только на свои знания. В любом случае, даже когда тебе кажется, что ты не знаешь ответа на вопрос, подумай и сосредоточься, постарайся вспомнить, хотя бы немногое из того, что знаешь. Ведь недаром ты ходил в школу целый год и наверняка готовился к экзамену. Так что, если сосредоточишься, обязательно вспомнишь несколько фактов. Остальные,как бусинки, на нитку нанижутся.

Приступая к подготовке к экзаменам, постарайся как можно яснее представить то, что ты учишь. Если не получается, можешь «превратиться» в учителя, великого математика, в марсианина наконец, который прилетел на Землю и которому все хочется узнать...

Изучая какую-либо тему, непременно проверь себя, хорошо ли помнишь предыдущую.

Встречая полузабытый термин, не поленись, узнай его значение.

Обязательно пересказывай вслух тот материал, который учишь, четко определяй в нем главное и второстепенное.

И не теряй присутствия духа на экзаменах. Помни: учитель тебе не враг и всегда постарается помочь. Ведь и он вместе с тобой сдает экзамен. Только ты — на предмет знаний, а он — на то, как и чему научил в течение года.

Почемучка

Разноцветное животное

— Почему людей иногда называют «хамелеонами»? — спросил меня Почемучка. — Какой он, настоящий хамелеон?

Что такое «хамелеон», знают, наверное, все. Это слово стало нарицательным, и им называют человека, который часто и в зависимости от обстоятельств меняет свое мнение или поведение. А что из себя представляет настоящий хамелеон? Это животное, быстро меняющее окраску, приспосабливающееся к фону, на котором находится, или к обстановке, в которую попало. Распространено мнение о способности хамелеона молниеносно менять окраску, «перекрашиваться» в любой цвет.

Да, хамелеон действительно меняет свою окраску. И проделывает это довольно быстро, хотя и не молниеносно. Но «перекрашиваться» он может далеко не во всякий цвет. В клетках кожи хамелеона и в волокнистом его слое имеются пигментные (то есть красящие) вещества темно-коричневого, желтого и красноватого цветов. В зависимости от того, какой пигмент группируется ближе к поверхности кожи, такого цвета и становится хамелеон. Он может быть и чисто желтого цвета, может стать и очень темным, почти черным. Так как красящие вещества сочетаются, причем в разных пропорциях, окраска хамелеона варьируется. Кроме смены окраски, у хамелеона на общем меняющемся фоне могут появляться отдельные полосы или пятна. Как правило, хамелеон меняет цвет в зависимости от окружающего фона: то он зеленый, то бурый, то коричневый. Но хамелеон не станет ни голубым, ни нежно-розовым, если поместить его на соответствующий фон. У него нет таких пигментов — ведь хамелеоны в естественных условиях не попадают в необычную для них обстановку.

Надо еще учесть и то обстоятельство, что окраска у хамелеона меняется отнюдь не только для того, чтобы сделать его как можно менее заметным. Напротив, она может вдруг стать яркой. Считают, что хамелеон меняет окраску и будучи напуганным, и испытывая голод или жажду, а также под влиянием температуры, влажности, освещения. Видимо, есть немало неизвестных нам факторов, заставляющих хамелеона менять окраску.

Кроме того, хамелеон интересен и другими своими свойствами.

Например у хамелеона необыкновенный язык. Он длинный и служит для ловли насекомых. Но многим неизвестно, наверное, что он нередко бывает длиннее своего «хозяина». Язык хамелеона — удивительное и очень сложное приспособление. Он вылетает с такой скоростью, что человеческий глаз не способен уследить за его движением. И неудивительно: язык хамелеона «выстреливается» за 0,04—0,05 секунды. Обратно, «нагруженный» добычей, он убирается гораздо медленнее — примерно за 0,2 секунды, но и этого человеческий глаз не видит.

Хамелеон не гоняется за добычей, а неподвижно сидит на ветке и бьет своим языком насекомых, а ведь для этого надо иметь очень точный глаз. У хамелеона глаза не только очень зоркие, но и необычно устроены. Они большие, а увидеть их невозможно — закрыты плотными «крышечками». В этих крышечках имеется только маленькое отверстие для зрачка. Отверстие смещается, и животное может смотреть в любом направлении; мало того, не поворачивая головы, хамелеон может видеть, что делается позади него, не поднимая головы, видеть, что делается над ним: глаза его поворачиваются на 180 градусов по горизонтали и на 90 — по вертикали. Но и это еще не все: глаза могут смотреть в любом направлении независимо один от другого. Например, один — вверх, а другой — назад; один может следить за приближающейся мухой, а другой — за подозрительным существом, притаившимся за деревом. Недаром у жителей Мадагаскара есть поговорка: «Действуй, как хамелеон: смотри вперед, не забывай оглядываться назад и всегда будь начеку!»

Действительно, хамелеоны всегда начеку. Так, по крайней мере, кажется тем, кто наблюдает за их походкой, если, конечно, можно назвать походкой передвижение хамелеона. Хамелеон двигается очень медленно, но зато в таком темпе может двигаться долго и преодолевает, как ни странно, значительные расстояния. Большую роль в движении хамелеонов играет хвост — длинный и гибкий, способный обвиваться вокруг ветвей.

Множество хамелеонов живет на Мадагаскаре. Там живут и самые большие в мире — более полуметра в длину — хамелеоны, и самые маленькие, в том числе и редкие виды, особенно малая брукезия, длина которой чуть больше четырех сантиметров. Есть много видов и в Африке, и на прилегающих островах, один вид — в Индии и в Шри Ланке, а один вид, который называют «обыкновенный хамелеон», пробрался даже в Испанию.

Рис. А.Осипова.

Евгений СУББОТИН

Лень

Сестра зарядку делает,
А брат уроки делает,
А я лишь то и делаю,
Что ничего не делаю —
Лежу, от лени млею —
Мне лень бороться с нею.

Тень

Я бегу, и тень бежит,
Я лежу, и тень лежит,
Я в траве проспал полдня —
Выспалась и тень моя.

Кактус

Есть любимый кактус
У бабушки моей —
Такой колючий кактус —
Как кустик из ежей.
И вот — расцвел. И как тут
Не радоваться ей —
Расцвел любимый кактус
У бабушки моей.
А я был рад не очень,
А я был даже зол:
Хотел сорвать цветочек,
Да палец уколол.

Еж

У колючего ежа
За колючками — душа,
И душа и тело —
Вот какое дело.
Нападет зубастый волк —
Ежик съежился в клубок,
Выставит иголки:
Разбегайтесь, волки!
Волк ушел, и у ежа
Распрямляется душа,
И душа и тело—
Вот какое дело!

Рисунки А. Осипова

31 мая — 4 июня 1995 г.
РТВЦ «Узэкспоцентр» МВЭС РУз
павильон № 5
ул. Амира Темура, 107
(бывшая ВДНХ)
* * *
Фирма «Туяп»
по проведению ярмарок и выставок (Турция) проводит шестую торгово-промышленную выставку в республиках Средней Азии.
* * *
Ведущие фирмы Турции представляют:
продукты питания, стройматериалы, сантехнику, посуду, косметику, фотоаппаратуру, запчасти к автомобилям, спортивную обувь, промышленное оборудование и др.
Часы работы: для деловых людей — с 10 до 13.00.
Для посетителей — с 14 до 18.00.

В часы досуга

Кроссворд «Узбекистан в годы войны»

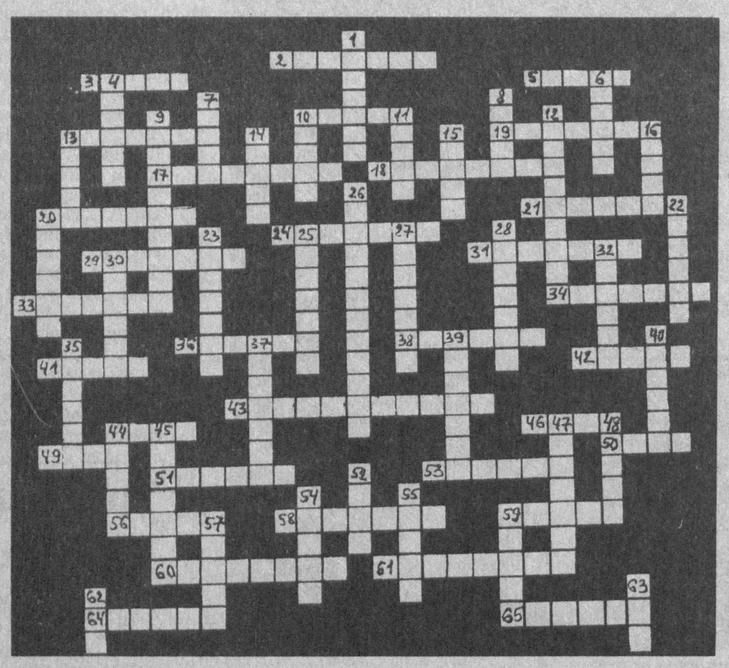

1. Выдающийся писатель, автор романа «Петр I», работавший в годы войны в Ташкенте.
2. Воин-узбекистанец, военный летчик, гвардии майор, Герой.
3. Музыкально-театральное произведение, предназначенное для постановки в театре.
4. Герой, командующий войсками Туркестанского военного округа в послевоенные годы.
5. Первая узбекская опера.
6. Воин-узбекистанец, отличившийся в боях за город Барановичи, за что ему было присвоено звание Героя.
7. Известность, популярность.
8. Концентрированные и грубые корма для сельскохозяйственных животных.
9. Фамилия кузнеца, взявшего на воспитание в годы войны четырнадцать детей разных национальностей.
10. (по горизонтали): часть толщи горных пород, имеющая форму ступени, разрабатываемая в карьерном поле.
10. (по вертикали): воин-узбекистанец, танкист. За освобождение Польши ему посмертно присвоено звание Героя.
11. Сосуд для питья в Средней Азии.
12. Фамилия Председателя Верховного Совета Узбекистана в годы войны.
13. (по горизонтали): город в Узбекистане, носивший ранее названия Новый Маргелан, Скобелев.
13. (по вертикали): персидский язык.
14. Город-крепость, принявший на себя первый удар фашистских захватчиков.
15. Группа людей, основанная на браке или кровном родстве.
16. Река, на берегах которой состоялось одно из крупнейших сражений войны.
17. Высшее научное учреждение, образованное в 1943 году в Узбекистане.
18. Узбекский поэт, автор сборника стихов «Возьми оружие в руки!» (1942 г.).
19. Фамилия первого генерала-узбека, имя которого носит один из районов Ташкента.
20. (по горизонтали): множество элементов, находящихся в связи друг с другом, образующих определенную целостность, единство.
20. (по вертикали): воин-узбекистанец, командир взвода автоматчиков, которому за подвиг в битве на берегу Днепра посмертно было присвоено звание Героя.
21. Медаль Узбекистана «За воинскую доблесть».
22. Философский термин, означающий тройственный ритм движения, бытия и мышления.
23. Город, где в годы войны дал первую плавку первый комбинат черной металлургии в Узбекистане.
24. Склад для хранения вооружения и боеприпасов.
25. Воин-узбекистанец, Герой, отличившийся в боях при Гросс-Фридрихсберге и Модиттене.
26. Студентка Ташкентского педагогического института, которой за беспримерный подвиг в боях под Сталинградом было присвоено звание Героя.
27. Город в Убекистане.
28. Воин-узбекистанец, Герой, геройски погиб в бою на улицах Будапешта.
29. Воин-узбекистанец, воевавший в составе 353-го горнострелкового полка, Герой (родом из Андижанской области).
30. Воин-узбекистанец, кавалерист, Герой (родом из Самаркандской области).
31. Священный месяц у мусульман.
32. Узбекский композитор и дирижер.
33. Воин-узбекистанец, совершивший подвиг у селения Мишурин Рог, за что посмертно ему было присвоено звание Героя.
34. Открытая терраса.
35. Город в Узбекистане.
36. Одно из названий телогрейки в годы войны.
37. Порт на Японском море.
38. Узбекский «Кузбасс».
39. Воинское звание.
40. Столица Германии.
41. Сражение.
42. Узбекский писатель, автор романа «Священная кровь».
43. Воин-узбекистанец, Герой, организатор партизанского отряда в Белоруссии (его именем названо белорусское село).
44. (по горизонтали): воинское подразделение, состоящее из нескольких взводов.
44. (по вертикали): пригород, ремесленная слобода в Средней Азии.
45. Столица Узбекистана.
46. Псевдоним узбекского писателя Нугманова, автора драмы «Генерал Рахимов».
47. Воин-узбекистанец, Герой, пулеметчик, отличившийся в боях под Орлом.
48. Узбекский поэт, именем которого назван театр оперы и балета в Ташкенте.
49. Название яиц, откладываемых рыбами.
50. Псевдоним таджикского писателя, первого президента АН Таджикистана.
51. Медаль Узбекистана, которой награждают за доблестный труд.
52. Море в Узбекистане.
53. «Белое золото» Узбекистана.
54. Воин-узбекистанец, гвардии капитан, отличившийся в бою на подступах к реке Неман, за что ему было присвоено посмертно звание Героя. (Именем героя названа улица в Ургенче).
55. Однолетнее травянистое растение, используемое для изготовления технических тканей.
56. Река, при форсировании которой совершил подвиг воин-узбекистанец Герой Касымходжаев.
57. Наиболее пониженная часть речной долины, по которой происходит сток воды в межпаводковый период.
58. Круглая башня в Средней Азии.
59. (по горизонтали): человек, совершивший выдающееся по своему общественному значению действие, отвечающее интересам народа.
59. (по вертикали): псевдоним народного поэта Узбекистана, автора сборника «Иду с Востока».
60. Воин-узбекистанец, Герой, отличившийся при форсировании Днепра.
61. Фамилия генерала, командира 316-й стрелковой дивизии, сформированной в Казахстане и Средней Азии, отличившейся в битве за Москву.
62. Певчий коллектив.
63. Месяц великой Победы над фашизмом.
64. Одна из ролей народного артиста Аврора Хидоятова.
65. Город-герой в России.

Составил С. ГРИГОРЬЯНЦ, учитель истории.

Ответы на кроссворд, опубликованный в № 46.

По горизонтали: 7. Корейко. 8. Калория. 11. Монголия. 12. Магнолия. 13. Одурь. 14. Ватто. 16. Визит. 19. Администратор. 20. Аккомпанемент. 25. Сабля. 26. Шпага. 29. Шуман. 32. Дециметр. 33. Гостиная. 34. Вариант. 35. Антураж.

По вертикали: 1. Вологда. 2. Белгород. 3. Школа. 4. Манго. 5. «Бородино». 6. Никитин. 9. Мята. 10. Омут. 15. Тоскана. 17. Чирок. 18. Чалма. 21. Коллизия. 22. «Наутилус». 23. Каземат. 24. Каракал. 27. Перл. 28. Гюго. 30. Весна. 31. Осень.

Лето. Отдых

Будут здоровыми, как Гагарин, и богатыми, как Рокфеллер

После двухлетнего перерыва вновь распахнул двери детский оздоровительный лагерь, носящий имя первого космонавта Земли Ю.А.Гагарина, издательско-полиграфического концерна «Шарк».

Расположенный в живописном горном районе, недалеко от Чарвакского водохранилища, за три смены он примет этим летом более тысячи работников концерна и несколько десятков ребятишек из экологически неблагоприятной зоны Арала.

Как рассказал председатель профкома печатников Эльпарид Ходжаев, в распоряжении детей — огромная территория с большим фруктовым садом, горная речка, бассейн... Продумана интересная программа отдыха, туризма и развлечений. Есть и новшества в, казалось бы, давно известной всем лагерной жизни. Вместо привычных отрядов будут, например, компания «Чарвак-аэро» или фирма «Омад». В лагере открываются развлекательно-познавательные курсы по менеджменту и аудиту, маркетингу и иностранным языкам, учрежден игрушечный банк, для которого взрослые изготовили забавные, красочные «купюры»...

А.НИКОЛАЕВ.

Футбол

Лидер теряет, а аутсайдер находит

Восьмой тур чемпионата столицы по футболу в целом оказался очень богатым на голы. Только в матче с участием ДЮСШ-2 уже по традиции не обошлось без крупного счета. На сей раз представители транспортного цеха провели в ворота соперников — команды УзОГ — семь голов (Виталий Калинин — 2, Дильшод Ахмедов, Ильдар Гайсин, Андрей Картушенко, Александр и Сергей Георгиадисы — по 1), пропустив в свои один (Виктор Демиденко). В трех других поединках в общей сложности было забито всего пять мячей. «Ташкабель» со счетом 2:1 обыграл ДЮСШ-3. Голы у победителей забили Игорь Шейко, после обыгрыша двух защитников, и Виктор Янушкевич, получивший отменный пас от вышеупомянутого Шейко.

Первое очко в свой актив записали футболисты «Динамо», завершившие встречу с «Текстильщиком» вничью — 1:1. Динамовцы в первом тайме вели — 1:0. Это Саидакил Тухтаев с хода левой ногой точно пробил впритирку со штангой. А в середине второй половины матча, когда они уже подумывали о победе, хозяева поля, в роли которых выступали футболисты текстильного комбината, с пенальти, назначенного за игру рукой в штрафной площади, выровняли положение.

Победному шествию «Инструментальщика», до этого одолевшего всех своих соперников, положил конец «Чиланзар», в родных стенах сведя встречу с лидером первенства к нулевой ничьей.

Два поединка — «Пахтакор» — ДЮСШ-24 и «Старт» — «Трактор» — не состоялись по следующим причинам. У пахтаковровцев, как выяснилось, не было готово поле для проведения матча, а «Трактор» просто не явился на игру. Обеим провинившимся командам засчитано техническое поражение.

Ю. ЛИТВИНОВ.

И словом, и делом

Хорошее, не совсем обычное начинание задумали в редакции газеты «Молодежь Узбекистана». Сотрудники издания решили не только популяризировать на страницах своего еженедельника футбол, но и личным примером, выходя на поле, постараться еще больше повысить интерес к этой всеми любимой игре. И тем самым внести посильный вклад в выполнение постановления Кабинета Министров Республики Узбекистан 1993 года о мерах по дальнейшему развитию футбола в нашей стране. Причем, организуя товарищеские матчи, редакция намерена привлекать для участия в них людей с известными именами.

Перый такой поединок между командой ветеранов и сборной журналистов столицы состоялся в Уртачирчикском районе Ташкентской области, на стадионе учебного хозяйства Ташкентского аграрного государственного университета.

В составе асов футбола прошлых лет выступали бывший игрок «Пахтакора» Б. Абдураимов и депутат Олий Мажлиса Республики Узбекистан М. Исмаилов. Кстати, первый забил три мяча, а второй один раз поразил ворота соперников.

У работников пера — четыре гола на счету А. Мадрахимова, приглашенного из Узгостелерадио, и дважды отличился главный редактор «Молодежки» Вяч. Иванов. Помогали им добиваться успеха представители газет «Бизнес-вестник Востока», «Узбекистон футболи» и издательско-полиграфического концерна «Шарк». За сборную журналистов в качестве почетных членов также играли Ш. Туляганов — вице-президент Федерации футбола республики, и Б. Гафуров — ответственный секретарь Федерации футбола Ташкентской области.

Упорный поединок завершился весьма нетрадиционной по результативности ничьей — 6:6, хотя работники печати, быть может, смогли бы и выиграть, не забей они по досадной случайности гол в собственные ворота.

С. ДУМА.

Главный редактор Э. М. ЭРНАЗАРОВ.

ВНИМАНИЮ АБОНЕНТОВ ГОРОДСКОЙ ТЕЛЕФОННОЙ СЕТИ!

Руководство Ташкентской городской телефонной сети доводит до сведения абонентов, руководителей государственных предприятий, АО, фирм и других организаций, что при переезде граждан в телефонизированные квартиры, при изменении названия государственного, совместного или частного предприятия необходимо произвести перерегистрацию абонентского номера на нового владельца на телефонном узле связи в течение одного месяца.

При переоформлении телефонов в связи с изменением наименования организации, где они были установлены, взимается плата не более 20% от действующего тарифа регистрационной платы, в пределах ранее абонируемого количества телефонов.

За каждый телефон сверх этого количества — 100% регистрационной платы.

В случае сдачи помещения в аренду переоформление телефона ОБЯЗАТЕЛЬНО. С арендатора взимается 100%-ная регистрационная плата за переименование абонента.

При обнаружении несоответствия принадлежности абонентского номера владельцу данный номер телефона будет предоставлен в пользование другим организациям, предприятиям, юридическим или частным лицам согласно «Правилам пользования городской и сельской телефонной связью».

Абоненты несут ответственность за все междугородные и международные разговоры, произведенные за период фактического пользования телефоном независимо от переоформления, с учетом сроков договора купли-продажи.

ТАШКЕНТСКОЕ ГОРОДСКОЕ ПРОИЗВОДСТВЕННОЕ ОБЪЕДИНЕНИЕ ТЕЛЕФОННОЙ СВЯЗИ И РАДИОФИКАЦИИ.

ФИРМА «ЭКОГЕОТ»

реализует по безналичному расчету

высококачественный бензин марки АИ-76 (производства Республики Казахстан) с предоставлением услуг по хранению и заправке, а также автошины и аккумуляторы для грузовых и легковых автомобилей в ассортименте.

Телефоны: (3712) 66-47-76, 33-68-80 с 8 до 21.00; 36-00-45, 36-08-49 с 9 до 18.00.

ПРОФЕССИОНАЛЬНО-ТЕХНИЧЕСКОЕ УЧИЛИЩЕ № 7

ОБЪЯВЛЯЕТ ПРИЕМ УЧАЩИХСЯ

8 — 11 классов по совмещенным профессиям:

— слесарь контрольно-измерительных приборов и автоматики — электромонтажник по освещению и осветительным сетям;

— слесарь контрольно-измерительных приборов и автоматики — киномеханик;

— электромонтажник по освещению и осветительным сетям — электросварщик ручной дуговой сварки;

— электромонтажник по освещению и осветительным сетям — автослесарь;

— автослесарь — электросварщик ручной дуговой сварки;

— электромонтажник по освещению и осветительным сетям — электромонтажник по силовым сетям и оборудованию;

— электромонтажник по освещению и осветительным сетям и оборудованию — слесарь-электрик по ремонту бытовых машин и приборов;

Срок обучения с 8 — 9-классным образованием — 2 года.

— Радиомеханик (после 9-го класса, срок обучения — 2 года).

Срок обучения после 11 классов — 3 — 6 месяцев.

Желающие получить среднее образование могут продолжить учебу в вечерней школе при училище.

Занятия с 13.00.

При училище работают платные курсы по специальности механик по ремонту и обслуживанию радиотелеаппаратуры (дневные, вечерние). Срок обучения — 4 месяца.

Начало занятий — с 1 сентября 1995 г.

Наш адрес: 700022, г. Ташкент, Яккасарайский район, ул. Кушбеги, 8 (напротив текстильного комбината).

Телефон 53-31-21.

ГЛАВНОЕ УПРАВЛЕНИЕ ПО ГИДРОМЕТЕОРОЛОГИИ ПРИ КАБИНЕТЕ МИНИСТРОВ РЕСПУБЛИКИ УЗБЕКИСТАН

ТАШКЕНТСКИЙ ГИДРОМЕТЕОРОЛОГИЧЕСКИЙ ТЕХНИКУМ

2, 10 ИЮНЯ В 11.00

ПРОВОДИТ ДЕНЬ ОТКРЫТЫХ ДВЕРЕЙ.

Приглашаются учащиеся и выпускники общеобразовательных школ и их родители.

Наш адрес: улица З. Кабулова, 45. Автобусы: 14, 18, 148, 97; троллейбусы: 14, 22, 10; трамваи: 27, 10, остановка «Рабочий городок».

Телефоны: 48-37-10, 48-07-21.

СТРОИТЕЛЬНОЙ ОРГАНИЗАЦИИ В САБИР-РАХИМОВСКОМ РАЙОНЕ

ТРЕБУЮТСЯ НА ПОСТОЯННУЮ РАБОТУ:

— ГАЗОЭЛЕКТРОСВАРЩИКИ,

— РАБОЧИЕ РАЗНЫХ СПЕЦИАЛЬНОСТЕЙ.

Отбор работников будет проходить на конкурсной основе.

Зарплата высокая.

Телефон для справок 65-20-90.

Частный бизнес

ПРОДАЮТСЯ

● компьютер «НОУТБУКАТ-286» (IBM/2IMB/3,5) МОНО, дискеты «ТДК» 3,5. Т. 78-83-52, 78-96-71.

● кух. гарнитур (Литва) в упаков. с доставк., сборка по договор. Т. 54-17-57 с 15 до 18.00, 54-18-41 с 18 до 21.00.

● щенки ирландского (красного) сеттера от золотых медалистов. Т. 72-28-67.

● путевки на Иссык-Куль. Т. 50-72-87.

● щенки русской борзой с родосл. Юнусабад-11, д. 38, кв. 32.

КУПЛЮ

● б/у телевизор, можно нерабочий. Т. 22-24-93 с 19.00.

РАЗНОЕ

● Уроки химии и нем. яз. Т. 62-89-30.

Служба срочных объявлений

ПРОДАЮТСЯ

● Щенки добермана. Т. 24-96-61.

● 2-комн. кв. на 40 лет Победы. Т. 94-12-92.

● дом в р-не парка Победы. Т. 65-72-39.

● пианино «Беларусь». Т. 55-41-16.

● 2-комн. кв. в районе пед. института с телефоном, мебелью и гаражом. Т. 77-00-25.

● «Малютка» и центрифуга. Т. 65-05-22.

● план. дом. Т. 96-60-46.

● 2-комн. кв. после ремонта на Сергели-7, дом 64, кв. 14.

РАЗНОЕ

● Ремонт квартир. Т.63-26-97.

УТЕРЯННЫЕ

● аттестат о среднем образовании АУ №279755, выданный ср. школой №19 на имя Ким. А. В.,

● аттестат о среднем образовании А №194231, выданный ср. шк. №43 на имя Дабижа Г. А.,

● патент №018434 от 25.01.95 г., выданный Чиланзарским ГНИ на имя Файзулина Г. Г.,

● аттестат об окончании школы №005461, выданный шк. №30 на имя Балуянц Седы Эдуардовны,

● диплом об окончании 2-го Ташкентского медицинского института №231350 ДИ на имя Балуянц Седы Эдуардовны

СЧИТАТЬ НЕДЕЙСТВИТЕЛЬНЫМИ.

ОБМЕН КВАРТИР МЕСТНЫЙ

● Меняю 3-комн. кв. на Сергели-4,5-й эт., последний, тел., комнаты раздельные, лоджия и кладовка большие, антресоли, ремонт средний на I-комн. в центре, средний этаж, с телефоном. Возможны варианты. Т. 57-60-00.

● Меняю 3-комн. кв. на Сергели-4 на 2-комн. или I-комн. Т. 57-17-61.

ОБМЕН КВАРТИР ИНОГОРОДНИЙ

● Меняю 3-комн. кв. на Сергели-4, 5-й этаж, последний, тел., комнаты раздельные, лоджия и кладовка большие, антресоли, ремонт средний на I-комн. в районном центре на юге России. Т. 57-60-00, возможны варианты.

УТЕРЯННЫЕ

ЧИСТЫЕ БЛАНКИ ТРУДОВЫХ КНИЖЕК

№ ГТ-1 6816948, 6816949, 6816985, 6816999, 6816997, 6816936, 6816942, 6812291, 6812298, 6816945, 6816943, 6816944, 6816946

И ВКЛАДЫШИ К ТРУДОВЫМ КНИЖКАМ

№ ГТ-1 0932729, 0932745, 0932746, 0932744, 0932749, 0932750, 0932748, 0932733, 0932734, 0932736, 0932742, 0932743, 0932740, 0932741, 0932747 0932731

СЧИТАТЬ НЕДЕЙСТВИТЕЛЬНЫМИ.

ОРГАНИЗАЦИЯ РЕАЛИЗУЕТ

по цене 18.000 сумов КАССОВЫЕ АППАРАТЫ «САМСУНГ EP100», разрешенные к применению в Республике Узбекистан. Форма оплаты — безналичный расчет. Телефон 22-50-20.

УТЕРЯННЫЕ штампы №№ 5, 6, 7, 9 СХРУ кровельных работ треста «Ташинжстрой» СЧИТАТЬ НЕДЕЙСТВИТЕЛЬНЫМИ.

Коллектив ташкентского научно-производственного объединения «Сигнал» глубоко скорбит по поводу безвременной кончины БАШИРОВА Рустама Абдурахмановича, работавшего генеральным директором, заслуженного инженера Республики Узбекистан, кандидата технических наук, и выражает глубокое соболезнование родным и близким покойного.

Администрация и коллектив НТФ «СтанУз» НПО «Технолог» выражают глубокое соболезнование главному конструктору фирмы В. В. Белаге в связи с кончиной его брата — старейшего работника машиностроения Республики Узбекистан БЕЛАГИ Яна Борисовича.

Криминальная хроника

Это было в мае

Кражи

20 мая в ходе следствия с ранее задержанными — неработающими Ф., ранее судимым, и Е., ранее судимым, установлено, что они в ночь на 26 февраля проникли в кладовое помещение по улице Бакинской и украли 4-х кур, одежду.

20 мая в 12.10 поступило сообщение, что в 00.45 задержаны двое сторожей химико-технологического института, укравшие со склада института по шесть листов ДСП и фанеры.

17 мая в 15.45 при выезде из ворот завода «Миконд» задержан слесарь этого же завода, пытавшийся похитить 60 хрустальных стаканов на 3.118 сумов.

Грабеж

16 мая в 10 часов неизвестный на территории Алайского рынка вырвал из рук домохозяйки сумку, где находились 9.750 сумов, 270 тысяч рублей России, паспорт. Злоумышленник задержан.

Вымогательство

15 мая в 18.00 в ГУВД обратился заведующий магазином по продаже прохладительных напитков при фабрике «Уртак» с заявлением, что его знакомый, шантажируя и угрожая, вымогает 200 тысяч сумов. При этом завмаг передал 24,5 тысячи сумов. Сотрудниками уголовного розыска 16 мая в помещении магазина при получении денег с поличным были задержаны двое граждан, у которых изъяты расписки завмага, где он обязался выплатить указанную сумму.

18 мая в ГУВД обратился гражданин с заявлением, что двое неизвестных вымогают у него 400 долларов США. Сотрудниками уголовного розыска совместно с управлением СНБ задержаны двое граждан — рабочий Юнусабадского треста столовых и программист компьютерного центра НИИ АСУ автотранспорта. Меры к задержанию третьего соучастника приняты.

Хулиганство

18 мая в 14.30 поступило сообщение, что 17 мая в 14.30 неработающий Н., закрывшись в квартире, требовал, чтобы родственники привели к нему гражданку Т., с которой он сожительствовал с сентября прошлого года. В противном случае угрожал поджечь квартиру.

Мошенничество

19 мая в 10 часов поступило сообщение, что некто Т., 8 мая пообещав купить за 47.300 сумов 62 барана, взял деньги у жителя Кашкадарьинской области и скрылся. Задержан. Бараны изъяты.

Тяжкие телесные повреждения

15 мая в 17.00 поступило сообщение, что 10 мая в 12.45 у себя в квартире обнаружен труп домохозяйки, проживающей на Юнусабаде-15. Согласно заключению судебно-медицинской экспертизы, смерть наступила в результате черепно-мозговой травмы. Задержана подозреваемая домохозяйка, живущая на улице Астанова, которая и нанесла побои после употребления спиртных напитков.

Попытка убийства

18 мая в 18.00 у себя в квартире слесарь Узбекской железной дороги на почве ревности ударил топором по голове жену. Госпитализированы оба супруга.

Убийство

16 мая в 10.00 поступило сообщение, что у себя дома обнаружен труп слесаря автопарка-2 с повреждениями в области головы и грудной клетки. За данное преступление установлен и задержан гражданин, который после употребления спиртных напитков, поссорившись, нанес телесные повреждения слесарю, повлекшие смерть.

17 мая в 07.00 на конечной остановке автобуса №24 обнаружен труп рабочего Министерства связи с признаками насильственной смерти, с повреждениями в области головы. Задержан подозреваемый, ранее судимый 18-летний парень, признавшийся, что, поссорившись, он нанес телесные повреждения, повлекшие смерть.

Происшествия

19 мая в 06.22 поступило сообщение, что инженер «Метростроя», находясь у родителей и будучи в нетрезвом состоянии, по неосторожности упал с балкона 3-го этажа и скончался на месте.

19 мая в 22.25 поступило сообщение, что с балкона своей квартиры на 5-м этаже, находясь в нетрезвом состоянии, упал гражданин Т. и скончался на месте.

19 мая в 19.50 поступило сообщение, что с пищевым отравлением госпитализирована молодая семья и гости после употребления недоброкачественных продуктов питания (мяса, муки).

Хранение огнестрельного оружия и боеприпасов

21 мая в 09.00 при проведении мероприятий в раздевалке слесарей института химико-растительных веществ в шкафу слесаря Б. обнаружен обрез охотничьего ружья со сбитыми номерами и 6 патронов от пистолета «Макаров».

19 мая в ходе следствия с ранее задержанным неработающим, ранее судимым при обыске его квартиры изъят пистолет системы «Вальтер» калибра 7,65.

19 мая при обыске в квартире наладчика пусковых установок изъяты самодельный пистолет, выполненный под калибр 16 мм, 500 граммов пороха, пневматическая винтовка.

Хранение наркотических веществ

18 мая была задержана гражданка Л., жительница Львова (Украина), 22 лет, не работающая, у которой изъят опий — 673 грамма.

Пресс-служба ГУВД г. Ташкента.

Вечерний Ташкент

Учредитель-хокимият г. Ташкента

Газета зарегистрирована в Госкомпечати Республики Узбекистан. Регистрационный № 10

Адрес редакции: 700000, г. Ташкент, ГСП, ул. Матбуотчилар, 32.

Телефоны: отдел писем ~ 33-29-70; Отдел рекламы и объявлений ~ 56-54-68, 32-56-66.

Ответственность за достоверность сведений в рекламе и объявлениях несет рекламодатель.

По вопросам доставки обращаться в почтовые отделения по месту жительства или в отдел эксплуатации ГСП "Тошкент почтаси" по телефону 33-74-05

Способ печати ~ офсетный. Формат ~ А-2. Объем ~ 2 п. л. Индекс ~ 64691.

Типография издательско-полиграфического концерна «Шарк». Адрес предприятия: ул. Буюк Турон, 41.

Заказ. Г- 0197 Выходит по понедельникам, средам, пятницам.

Газета набрана и сверстана на компьютере IBM.

123456