Общественно-политическая городская газета

Вечерний Ташкент

Газета выходит с 1 июля 1966 года

№ 68 (8.652) ◆ Среда, 14 июня 1995 года ◆ Цена свободная

ПРИЕМ У ПРЕЗИДЕНТА

Президент Республики Узбекистан Ислам Каримов 13 июня принял японскую делегацию, возглавляемую президентом Фонда зарубежного экономического сотрудничества этой страны Акирой Нишигаки.

Глава нашего государства, знакомя гостей с процессом формирования рыночной экономики в Узбекистане, рассказал о мерах, осуществляемых в стране по важнейшим направлениям второго этапа реформ — приватизации, снижении инфляционных процессов и повышении конвертируемости национальной валюты, структурного преобразования экономики.

Акира Нишигаки выразил готовность оказать практическую помощь возглавляемого им фонда, являющегося правительственной организацией, осуществляемым в Узбекистане экономическим реформам, в том числе выделить долгосрочный кредит на проект по развитию телекоммуникаций. Этот кредит выделяется Узбекистану в числе первых среди государств Центральной Азии, и это явится важным фактором для нашего дальнейшего сотрудничества, подчеркнул он.

В ходе беседы состоялся обмен мнениями об установлении долгосрочного сотрудничества в сфере транспорта, туризма и сельского хозяйства.

В приеме приняли участие заместители премьер-министра Республики Узбекистан У. Султанов, Б. Хамидов, другие официальные лица.

На приеме присутствовал Чрезвычайный и Полномочный Посол Японии в Узбекистане Укеру Магосаки.

(УзА).

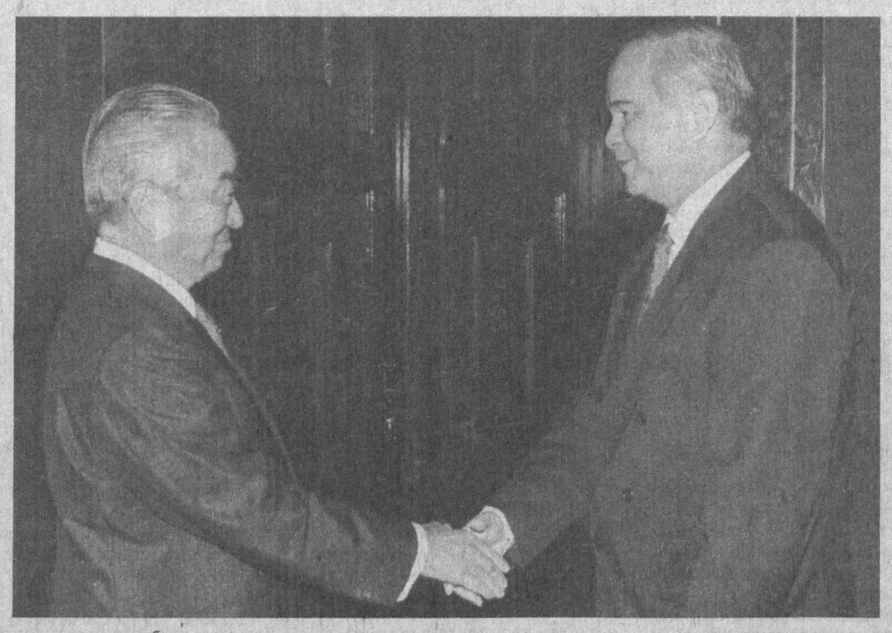

НА СНИМКЕ: во время приема.

Фото Р. Джуманиязова.

(Фотохроника УзА).

К ОФИЦИАЛЬНОМУ ВИЗИТУ ПРЕЗИДЕНТА УКРАИНЫ В УЗБЕКИСТАН

По приглашению Президента Республики Узбекистан Ислама Каримова Президент Украины Леонид Кучма 20—21 июня с. г. посетит Республику Узбекистан с официальным визитом.

УКАЗ

Президента Республики Узбекистан

О мерах по ускорению акционирования предприятий государственной собственности и совершенствованию рынка ценных бумаг

В Узбекистане создана нормативно-правовая база, позволяющая осуществлять ускоренными темпами преобразования государственных предприятий в акционерные общества открытого типа. Правительством утверждена государственная программа приватизации, в которой конкретизированы подходы, заложенные в законодательстве, определены цели, приоритеты, установлены задания по приватизации в разрезе отраслей и территорий.

К настоящему времени в республике акционировано более трех тысяч государственных предприятий. Активно эти процессы осуществляются в ассоциациях «Узбеклегпром», «Узмясомолпром», а также в Андижанской, Самаркандской областях и г. Ташкенте. Даже непродолжительный срок функционирования ряда акционированных предприятий свидетельствует о значительном улучшении их работы, росте доходов акционеров, повышении чувства собственника, мобилизации творческого и трудового потенциала.

Однако руководители ряда министерств, ведомств, концернов и ассоциаций проявляют консерватизм и непонимание важной роли и значения процесса акционирования предприятий в реализации программы экономических реформ в Узбекистане. Одной из главных причин затягивания сроков и порой неприятия акционирования является иждивенческая психология, порожденная административно-командной системой управления, все еще сохраняющаяся в директорском и административно-управленческом корпусе предприятий и организаций.

Это обстоятельство усугубляется и глубоко укоренившимся бюрократизмом в работе ряда государственных учреждений, призванных всемерно содействовать разгосударствлению и приватизации, обеспечить необходимую разъяснительную и оперативную работу по ускорению этих процессов. Ответственные работники ряда подразделений Госкомимущества, Министерства финансов, Министерства юстиции и других зачастую проявляют бюрократизм и волокиту, создают искусственные препятствия в своевременном рассмотрении учредительных документов акционируемых предприятий, тем самым затягивают сроки формирования акционерных обществ.

Недостаточно отработаны организационные механизмы акционирования предприятий государственной собственности, что порой порождает факты злоупотреблений при проведении этой важнейшей работы. Слабое развитие получил рынок ценных бумаг, а вторичный рынок ценных бумаг практически не создан.

Не все руководители министерств, ведомств, концернов, корпораций и ассоциаций, хокимиятов областей, городов и районов персонально занимаются вопросами разгосударствления и приватизации, развития рынка ценных бумаг и в целом рыночной инфраструктуры.

Все это приводит к созданию многих барьеров на пути разукрупнения монопольных структур, сохранению централизованной системы управления и распределения материальных ресурсов и финансовых средств.

В результате неоправданно затягивается процесс акционирования государственных предприятий, входящих в состав хозяйственных ассоциаций «Узмашпром», «Узавтодор», «Узплодоовощвинпром», «Узрыба», «Узхлопкопромсбыт», «Узпромстройматериалы», министерств коммунального обслуживания и других, а также в Наманганской, Сырдарьинской, Ферганской и Хорезмской областях.

В целях ускорения акционирования предприятий государственной собственности, широкого вовлечения в этот процесс населения республики, развития рынка ценных бумаг:

1. Отметить неудовлетворительную работу руководителей министерств, ведомств, концернов, корпораций, ассоциаций, Совета Министров Республики Каракалпакстан, хокимиятов областей и г. Ташкента по безусловному соблюдению действующих законодательных и нормативных актов в области разгосударствления и приватизации.

2. Кабинету Министров Республики Узбекистан в недельный срок утвердить единый порядок преобразования государственных предприятий в акционерные общества открытого типа, предусматривающий максимальное упрощение процедуры и сокращение сроков оформления соответствующих документов, ответственность руководителей территориальных, отраслевых и производственных подразделений за своевременную регистрацию, выпуск акций и сертификатов создаваемых акционерных обществ. При этом исходить из того, что:

Госкомимущество Республики Узбекистан осуществляет организационное руководство и координацию процесса преобразования государственных предприятий в акционерные общества;

Госкомимущество или его территориальное управление выступает учредителем акционерного общества, создаваемого на базе государственного предприятия;

утверждение плана приватизации предприятия Госкомимуществом или его территориальным органом является решением о преобразовании предприятия в акционерное общество открытого типа, а утверждение совместно с Министерством финансов проспекта эмиссии - решением о выпуске акций;

Госкомимущество или его территориальные органы, как учредители акционерного общества открытого типа совместно с соответствующими ассоциациями, корпорациями, концернами, предприятиями подготавливают необходимые документы для государственной регистрации акционерного общества, осуществляют регистрацию выпуска акций, а также обеспечивают в установленном порядке размещение четырех пакетов акций;

государственную регистрацию акционерного общества осуществляют Госкомимущество и его территориальные органы в хокимиятах;

в процессе преобразования государственного предприятия в акционерное общество регистрационные сборы и иные платежи не взимаются.

3. В целях широкого привлечения населения к процессу акционирования государственных предприятий и развития рынка ценных бумаг признать необходимым создание сети инвестиционных фондов, аккумулирующих денежные средства населения и обеспечивающих устойчивую доходность акций.

Министерствам и ведомствам, Совету Министров Республики Каракалпакстан, хокимам областей и г. Ташкента оказывать всемерное содействие в создании и функционировании инвестиционных фондов путем целевого выделения им необходимых помещений, поощрения развития сети аудиторских фирм, информационного обеспечения и подготовки специалистов для инвестиционных фондов.

4. Кабинету Министров Республики Узбекистан утвердить:

в недельный срок график выпуска акций преобразуемых государственных предприятий по отраслям экономики на 1995 год;

в двухнедельный срок положение об инвестиционных фондах, предусмотрев в нем механизм, исключающий возможность нарушений и злоупотреблений.

5. Возложить на руководителей комплексов Кабинета Министров, Госкомимущества, Министерства финансов, Министерства юстиции Республики Узбекистан персональную ответственность за безусловное соблюдение порядка и сроков процесса преобразования государственных предприятий соответствующих отраслей экономики в акционерные общества.

6. Установить, что:

доходы юридических лиц от обращения акций облагаются налогом по ставке 15 процентов;

прибыль Республиканской фондовой биржи «Тошкент», Национального депозитария и инвестиционных фондов, осуществляющих операции с ценными бумагами, направляемая на развитие собственной инфраструктуры и рекламу, до 1 января 1996 года налогом не облагается.

7. Средствам массовой информации шире освещать вопросы, связанные с развитием акционерных обществ и рынка ценных бумаг, способствовать распространению опыта предприятий, успешно работающих с ценными бумагами.

8. Министерству юстиции Республики Узбекистан в месячный срок внести в Кабинет Министров предложения о внесении соответствующих изменений в действующие законодательство и нормативные акты Республики Узбекистан.

9. Кабинету Министров Республики Узбекистан в недельный срок принять постановление по реализации настоящего Указа.

Президент Республики Узбекистан И. КАРИМОВ.

гор. Ташкент,
12 июня 1995 г.

ПОСТАНОВЛЕНИЕ

Кабинета Министров Республики Узбекистан

О приватизации отдельных автозаправочных станций республики, реализующих автобензин населению за наличный расчет

В целях дальнейшего стимулирования частного предпринимательства, насыщения внутреннего рынка нефтепродуктами, формирования рыночных отношений Кабинет Министров постановляет:

1. Принять предложение Госкомимущества Республики Узбекистан, объединения «Узгоснефтепродукт», Совета Министров Республики Каракалпакстан, хокимиятов областей и г. Ташкента о приватизации в течение 1995 года 158 действующих автозаправочных станций республики, реализующих автобензин населению за наличный расчет.

2. Госкомимуществу Республики Узбекистан совместно с объединением «Узгоснефтепродукт», Советом Министров Республики Каракалпакстан, хокимиятами областей и г. Ташкента произвести продажу автозаправочных станций в частную собственность вместе с земельными участками, на которых они размещены, физическим, юридическим лицам, в том числе иностранным, без декларирования источников средств, через аукционные торги и на конкурсной основе.

3. Средства от продажи автозаправочных станций распределить в соответствии с временным Положением о порядке уплаты, распределения и использования средств, поступающих от реализации государственного имущества через аукционы, утвержденным постановлением Кабинета Министров от 29 апреля 1994 г. № 228, установив месячный срок для оплаты всей суммы продажной цены.

4. Установить, что на приватизированных автозаправочных станциях реализуются нефтепродукты, завозимые по прямым договорам их владельцами из-за пределов Республики Узбекистан или приобретенные на товарно-сырьевых биржах.

5. Запретить объединению «Узгоснефтепродукт» и входящим в его состав предприятиям и организациям отпуск нефтепродуктов владельцам приватизированных автозаправочных станций.

6. Разрешить владельцам приватизированных автозаправочных станций реализацию нефтепродуктов, закупаемых в установленном порядке за пределами Республики Узбекистан, по ценам приобретения с учетом издержек обращения и предельным 30-процентным уровнем рентабельности.

7. Работу частных приватизированных автозаправочных станций осуществлять, согласно временному Положению о работе частных приватизированных автозаправочных станций, утвержденному постановлением Кабинета Министров от 9 июня 1994 года № 290.

8. Государственному налоговому комитету (Гатаулин), Министерству внутренних дел (Алматов), Госкомприроде (Хабибуллаев), Узгосстандарту (Асриянц) осуществлять строгий контроль за соблюдением правил приобретения, приема, хранения, реализации и учета нефтепродуктов владельцами приватизированных автозаправочных станций, технической и противопожарной безопасности, охраны окружающей среды, качеством реализуемых нефтепродуктов, а также указанного в пункте 7 Положения.

9. Министерству юстиции Республики Узбекистан в месячный срок представить в Кабинет Министров предложения о внесении в законодательство изменений и дополнений, вытекающих из настоящего постановления.

10. Контроль за выполнением постановления возложить на заместителей премьер-министра В. А. Чжена и К. Ж. Хаккулова.

Председатель Кабинета Министров И. КАРИМОВ.

гор. Ташкент,
10 июня 1995 г.

ПОСТАНОВЛЕНИЕ

Кабинета Министров Республики Узбекистан

О снятии ограничений предельной суммы обмена наличных сумов на свободно конвертируемую валюту

В целях дальнейшего расширения возможностей конвертации национальной валюты Республики Узбекистан, а также принимая во внимание увеличение поступления ресурсов в свободно конвертируемой валюте, Кабинет Министров постановляет:

1. В частичное изменение постановления Кабинета Министров от 21 июля 1994 года № 379 отменить с 1 июля 1995 года существующее ограничение предельной суммы обмена наличных сумов на свободно конвертируемую валюту через обменные пункты гражданам Республики Узбекистан и приравненным к ним резидентам.

2. Считать целесообразным отменить с 1 июля 1995 года проставление в паспорте гражданина Республики Узбекистан (виде на жительство) оттиска штампа с указанием суммы произведенного обмена.

3. Министерству финансов и Центральному банку Республики Узбекистан в недельный срок:

внести в Кабинет Министров предложения по увеличению объема валютных ресурсов, направляемых через Узбекскую республиканскую валютную биржу на подкрепление обменных пунктов уполномоченных банков;

внести соответствующие изменения в нормативные акты.

4. Центральному банку Республики Узбекистан, уполномоченным банкам обеспечить строгий контроль за соблюдением правил проведения валютно-обменных операций.

5. Считать утратившим силу пункт 1 постановления Кабинета Министров от 9 сентября 1994 года № 457.

6. Контроль за выполнением настоящего постановления возложить на заместителя премьер-министра Республики Узбекистан Б. С. Хамидова.

Председатель Кабинета Министров И. КАРИМОВ.

гор. Ташкент,
12 июня 1995 г.

ИНФОРМАЦИЯ

Министерства иностранных дел Республики Узбекистан

В последние дни в некоторых зарубежных средствах массовой информации получило распространение заявление заместителя управляющего Центральным банком Афганистана Абдулкадыра Фитрата, в котором говорится о появлении на территории этого государства фальшивых банкнот, якобы изготовленных в Узбекистане.

Учитывая, что распространение подобных заведомо ложных слухов не отвечает духу добрососедства, невмешательства во внутренние дела и мирного сосуществования двух государств, Министерство иностранных дел Республики Узбекистан выразило протест в связи с такого рода недружественной акцией.

13 июня с. г. в МИД республики был приглашен Временный Поверенный в делах Афганистана в Узбекистане Саид Аламуддин Асир, которому был выражен данный протест и высказано желание узбекской стороной получить по факту распространения ложных слухов разъяснение официальных властей Афганистана.

Пресс-служба Министерства иностранных дел Республики Узбекистан.

СТОЛИЦА СТАНЕТ КРАШЕ

Президент Узбекистана Ислам Каримов 12 июня посетил старогородскую часть нашей столицы и ознакомился с ходом осуществляемых здесь преобразований.

Как известно, после принятия постановления Кабинета Министров Республики Узбекистан «О реконструкции и застройке старогородской части г. Ташкента» на этой территории началось масштабное строительство. В том числе проведена значительная работа по реконструкции и расширению таких улиц, как Сагбан, Карасарайская, Чимбай - Чигатай, имени Фараби, Бабаджанова. На основе замечательных проектов, подготовленных соответствующими проектными институтами, стали возводиться прекрасные многоэтажные дома для наших горожан. Жители столицы, проживающие в старых домах, с удовольствием переезжают в квартиры, построенные по последнему слову архитектурной мысли. Здесь особое внимание уделяется вопросам строительства объектов бытового обслуживания, связи, почты, магазинов, медицинских учреждений.

Ислам Каримов побеседовал с жителями старого города, осмотрел один из новых домов.

Глава нашего государства ознакомился также с ходом работ по возведению строений вокруг Национального парка Узбекистана имени Алишера Навои.

Президента республики сопровождали первый заместитель премьер-министра И. Джурабеков, заместитель премьер-министра Р. Юнусов, хоким города Ташкента К. Туляганов, другие официальные лица.

(УзА).

Информбюро

В республике

● Президент республики И. Каримов издал Указ о награждении медалью «Шухрат», Почетной грамотой Республики Узбекистан и присвоении почетных званий группе наиболее отличившихся рабочих и служащих ряда предприятий и строительных организаций Узбекистана.

●На совещании в Кабинете Министров республики под председательством первого заместителя премьер-министра И. Джурабекова рассмотрено положение дел в ГАК «Узбекистан темир йуллари», решались вопросы, связанные с созданием условий для нормальной и надежной работы железнодорожного транспорта.

● В Академии наук Республики Узбекистан состоялись очередные выборы действительных членов и членов-корреспондентов АН республики.

● Между национальными олимпийскими комитетами Узбекистана и Таджикистана подписан договор о сотрудничестве.

● По итогам смотра-конкурса лучшим учителем Каракалпакстана 1995 года признана Юлия Мирошниченко — преподаватель английского языка Нукусского центра обучения языку.

● Старший преподаватель кафедры органической химии Самаркандского университета кандидат химических наук Д. Тураева получила приглашение вступить в Нью-Йоркскую академию наук.

● В Мингбулакском районе Наманганской области начала действовать первая в республике опытно-промышленная установка по производству йода из подземных вод.

В Содружестве

● Федеральные войска России в ходе боевых действий в Чечне установили контроль над укрепленным пунктом дудаевцев Шатой.

● В Алматы в ходе официального визита президента Турции С. Демиреля подписаны совместная декларация о дальнейшем углублении и развитии сотрудничества между Казахстаном и Турцией, ряд других документов.

● В Петергофе после семилетней реставрации открыт знаменитый большой каскад фонтанов. Это событие было приурочено к празднованию Дня независимости России.

● Между президентом Украины и парламентом страны подписано конституционное соглашение, регламентирующее статус и полномочия данных ветвей власти. Президент Л. Кучма отменил намеченный на 28 июня референдум о доверии главе государства и Верховному Совету.

● По сообщению МИД Армении, страна возобновила свое участие в работе минской группы ОБСЕ по проблеме Нагорного Карабаха. Армения также приветствует усилия ОБСЕ во взаимодействии с грузинской стороной по предотвращению взрывов на топливопроводах.

● Европейский банк реконструкции и развития выделяет 100 млн. долларов на срочную модернизацию Ленинградской, Кольской и Нововоронежской АЭС.

● Достигнута договоренность между Молдовой и Туркменистаном о том, что через Молдову пройдет газопровод из Туркмении в Турцию, Болгарию и Румынию.

● В Грузии широко отмечено 200-летие со дня рождения А. С. Грибоедова. Основные торжества прошли в Тбилиси и Цинандали — на родине жены поэта Нино Чавчавадзе.

● Подписан договор о дружбе и сотрудничестве между двумя столицами — Москвой и Ереваном.

В мире

● Завтра в канадском городе Галифаксе открывается очередной саммит «большой семерки» с участием России.

● Боснийские сербы освободили еще 130 заложников из числа военнослужащих миротворческих сил ООН. По заявлению Р. Караджича, главы Боснии и Герцеговины, оставшиеся 14 заложников-миротворцев будут также освобождены в ближайшее время.

● В ЮАР проходят многочисленные манифестации белых и черных верующих с требованием включить в разрабатываемую сейчас новую Конституцию страны христианские заповеди.

● Президент США Б. Клинтон объявил о своем решении баллотироваться на второй срок и предложил вице-президенту А. Гору вновь выступить с ним в «одной связке» в том же качестве.

● Директор Международного валютного фонда М. Камдессю предложил продать часть золотого запаса фонда, чтобы иметь возможность увеличить размеры реальной помощи наиболее бедным странам.

● Таможенники Венгрии задержали самый крупный за всю историю страны груз наркотиков. 215 кг героина было обнаружено в ящиках с фруктами, официально перевозимыми одним торговцем из Турции в Германию.

● По результатам проведенной жеребьевки глава делегации Республики Мозамбик будет председательствовать на юбилейной пятидесятой сессии ООН.

● Достигнута договоренность по поставкам легководных реакторов между США и Северной Кореей. КНДР запросила еще 1 млрд. долларов к запланированным более чем 4 млрд. долларов на перепрофилирование атомно-энергетической отрасли.

Чтоб лучше знать язык

В постановлении Кабинета Министров Республики Узбекистан «О приеме в высшие учебные заведения Республики Узбекистан в 1995—1996 учебном году» особо подчеркивается важность обеспечения широкого и интенсивного изучения студентами иностранных языков, являющихся основными средствами международного общения. В свете поставленной задачи особый интерес представляет изданный издательством «Фан» АН Республики Узбекистан «Краткий англо-узбекский словарь терминов химии».

Карманный словарь включает в себя более двух тысяч наиболее употребительных слов — терминов английского языка по химии и химической технологии и станет отличным пособием для студентов, аспирантов, научных сотрудников.

Словарь — результат совместного труда ученых-химиков К. А. Ахмерова, П. Р. Исматуллаева и доцента кафедры иностранных языков Ташкентского химико-технологического института С. Н. Абдуллаевой. Большую помощь в подготовке к изданию словаря оказали академик АН РУз, председатель секции химии терминкома при Кабинете Министров республики К. С. Ахмедов, доктор философских наук, профессор К. Х. Ханазаров, кандидат химических наук М. Н. Набиев, кандидат филологических наук Х. Б. Бектемиров и другие.

Соб. инф.

Футбол

Чемпионат приближается к своему экватору

Состоялось пять матчей XII тура чемпионата республики по футболу среди команд высшей лиги. Наибольший интерес представляла игра в Бухаре между «Нурафшоном» и «Наврузом», который в прошлом туре прервал беспроигрышную серию трехкратного чемпиона «Нефтчи». На этот раз сенсации не произошло. Со счетом 1:0 победил «Нурафшон». Единственный гол забил в конце первого тайма полузащитник бухарской команды И. Кичигин.

«Навбахор» одержал победу с крупным счетом 4:0 над АСК (О. Шацких — два, А. Винников, Ерх. Ералиев), «Динамо» обыграло «Чирчик» — 2:0 (И. Пупков, Х. Джаббаров). Две встречи завершились вничью: «Машъал» — «Атласнчи» — 1:1 (А. Бердыев — Ш. Абдурахманов) и «Согдиана» — «Политотдел» — 1:1 (С. Нарзыкулов — О. Дачев).

Остальные матчи XII тура — «Нефтчи» — «Янгиер», МХСК — «Трактор» и «Темирйулчи» — «Пахтакор» — пройдут сегодня.

В. СЕРЫЙ.

Там, где печатают учебники

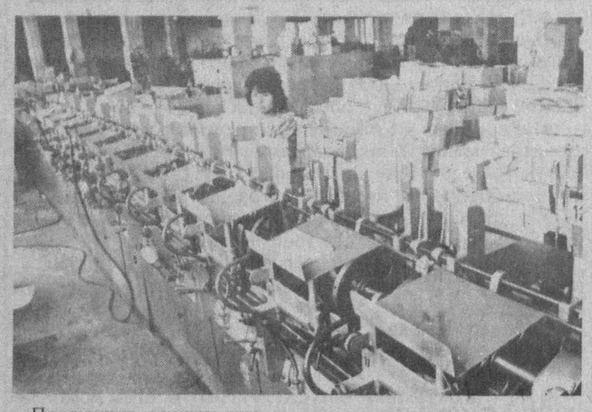

Продукцию книжно-журнальной фабрики хорошо знают не только взрослые потребители, но и школьники. Потому что именно отсюда в библиотеки учебных заведений отправляются новенькие, пахнущие краской учебники.

— С начала года эта продукция была для нас основной, — рассказывает главный инженер предприятия Владимир Михайлович Гаврилов. — Сейчас почти весь запланированный объем выполнен. Осталось отпечатать только учебники зоологии. Кроме этого, печатаем брошюры, различные бланки, этикетки, визитные карточки.

А что же делается здесь для улучшения качества выпускаемой продукции?

Очень своевременно предприятие обзавелось современным оборудованием. Хорошо зарекомендовали себя чешские офсетно-печатные машины «Доминант», немецкие «Планета», другие. Полностью механизирован труд переплетчиков. Им помогает линия бесшвейного скрепления «Пони-5» (на снимке вверху слева). Ста-рается коллектив постоянно улучшать технологию, повышать квалификацию.

Одним из опытных специалистов в печатном цехе называют бригадира двухцветного участка Олега Паршина (на снимке вверху справа). Семь лет назад пришел на фабрику печатник пятого разряда Дильшод Миркосимов (нижний левый снимок). Но сегодня опыта и ему не занимать. Работа с отличным качеством у этого потомственного печатника — дело чести. Как, впрочем, и у Тохира Исмаилова (на нижнем правом снимке), хотя место его работы не производственный цех, а подсобное хозяйство фабрики. Дел здесь тоже хватает, ведь и грядки с овощами, зеленью, и плодовый сад требуют особого внимания и заботы. Зато труды окупаются сторицей — работники фабрики всегда имеют витамины к столу, могут приобрести овощи и фрукты для семьи.

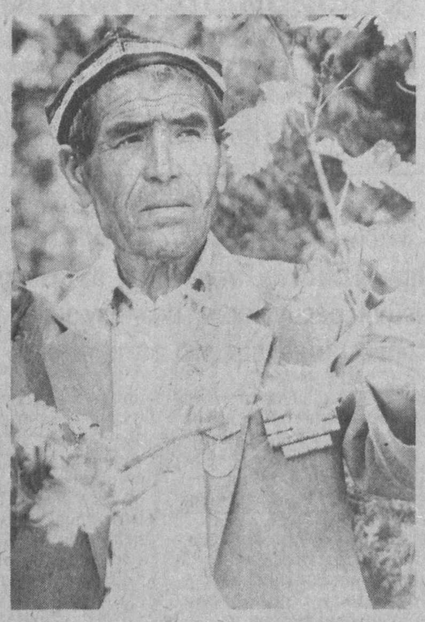

К. ОЛЬГИНА.
Фото Р. Шарипова.

Для многих гостей столицы Узбекистана знакомство с городом начинается с аэропорта. И от первых впечатлений во многом зависит их мнение о нашем любимом Ташкенте.

За последние годы облик Ташкентского аэропорта сильно изменился. Он вырос и вширь, и ввысь, а аэровокзальный комплекс стал одним из красивейших. Проведено оснащение его первоклассной техникой с тем, чтобы можно было работать на мировом уровне. За три года открыто около двадцати международных рейсов. Освоена авиалиния Ташкент — Манчестер, выполнялись неоднократно чартерные рейсы в Японию, Республику Корея, заказные полеты в столицу Греции. Открыты наши представительства в двенадцати странах. Предусматривается открытие воздушных мостов, которые свяжут Ташкент с Парижем, Римом, Каиром, Хошимином. В марте начались полеты в столицу Нидерландов, на первых порах не напрямую, а через Франкфурт-на-Майне.

Возвращение в систему «Габриэль» позволяет составлять графики с учетом перевозки пассажиров-транзитников в содружестве с другими компаниями. Национальная авиакомпания ведет переговоры о стыковочных рейсах для летящих из Америки и Европы, через Узбекистан и государства Юго-Восточной Азии. Самолеты, выполняющие рейсы в Сингапур и Джакарту, будут совершать посадку в Куала-Лумпуре. Разумеется, для успешного выполнения столь обширной программы международных перевозок руководство авиакомпании работает над вопросами приобретения новых типов самолетов, таких, как супергигант Ил-96.

Город и его проблемы

Какой будет воздушная гавань

В связи с ростом международных полетов, поступлением в авиакомпанию аэробусов А-310 потребовался совершенно другой подход к коммерческому и технологическому обслуживанию рейсов. В аэропорту «Ташкент» была проведена серьезная работа по освоению технологии обслуживания пассажиров, а также обработке международных грузов и почты, спецавтотранспорта и так далее. Администрация авиакомпании приобрела спецмашину для доставки на самолет бортпитания, два грузовых подъемника немецкой фирмы «Трепал» для обработки багажных и грузовых контейнеров. Параллельно был отработан строгий технологический график обслуживания самолета А-310, тесно увязанный со всеми службами, в том числе пограничной и таможенной. Сейчас иностранный пассажир затрачивает не более 80 минут — международная норма для подобной ситуации — на всю процедуру оформления своего приезда в Узбекистан.

Но есть еще и рейсы, выполняемые авиакомпанией на самолетах Ил-76, Ил-86, Ил-62, которые также требуют серьезного подхода к их подготовке к полету.

Недавно выполнен первый полет через океан и два континента по маршруту Ташкент — Нью-Йорк. Его выполнил в роли командира воздушного судна заместитель генерального директора авиакомпании «Узбекистон хаво йуллари» Арслан Рузметов.

— Открытие этого регулярного маршрута, конечно же, имеет большое значение и для национальной авиакомпании, и для Узбекистана в целом, — говорит он. — Это — хороший мост, связавший Центральную Азию с Америкой, который послужит дальнейшему развитию всесторонних связей двух стран. Третьими из бывших республик СССР мы получили право летать в США. А это говорит о многом. Спрос на авиаперевозки как грузов, так и пассажиров между Узбекистаном и США растет. Поэтому предстоит огромная работа для всех служб авиакомпании: подготовка экипажей и авиатехники, разработка конкурентоспособных тарифов, удачная стыковка рейсов в Риге и Амстердаме, широкая рекламная кампания в нашем регионе.

Взятое направление на увеличение международных рейсов позволило узбекистанским авиаторам, образно скажем, выжить.

Но вернемся к аэропорту «Ташкент». Площади аэропорта, который был введен в строй в 1976 году, предусматривали обслуживание лишь небольшого числа пассажиров. Сегодня приходится на ходу перестраиваться, чтобы обслужить возросший поток клиентов. В ходе реконструкции сделан зал прилета пассажиров, задействованы галерея № 2, зал для транзитных пассажиров на втором и третьем этажах. Смонтировано дополнительное оборудование и расширена территория таможенного контроля. Приобретены новое оборудование и аппаратура для пограничников.

— Необходимость модернизации аэровокзального комплекса назрела давно, — продолжает зам. генерального директора авиакомпании Арслан Рузметов. — Что и говорить, ведь для многих гостей республики воздушные ворота столицы будут «визитной карточкой». Недавно в Ташкенте прошел международный семинар на тему «Об организации корпорации Ташкентского аэропорта и ее зоны свободной торговли». Он проходил в рамках практического осуществления мероприятий по модернизации Ташкентского аэропорта, проводимых на основе межправительственного соглашения между Узбекистаном и Германией. Представитель авиакомпании «Люфтганза-Консалтинг» г-н Роберт Гриштке представил перечень тех мероприятий, которые необходимы для поэтапной его реконструкции. Значительных средств потребует оснащение пассажирских и грузовых терминалов, а также взлетно-посадочной полосы новейшим светотехническим и радиотехническим оборудованием, которое позволит принимать все типы самолетов любого государства.

Особое внимание будет уделено экологическому аспекту в ходе реконструкции и эксплуатации аэропорта. Специалисты «Люфтганзы» спроектировали реконструкцию «Ташкента» с учетом последующей эксплуатации без капитальных затрат 25-30 лет. Уже в нынешнем году две трети намеченного будет реализовано. Этот проект считают перспективным и в Европейском банке реконструкции и развития, который также намерен принять участие в его финансировании. В рамках межправительственного соглашения германская сторона выделяет долгосрочный кредит в размере 20 миллионов дойчмарок. Уже разработали предварительный отчет по технико-экономическому обоснованию. В настоящее время он корректируется.

В результате модернизации Ташкентский аэропорт сможет обслуживать более 2,5 миллиона пассажиров, обеспечить перевозку 20,5 тысячи тонн грузов и 1250 тонн почты в год. Согласно ТЭО аэропорт должен быть самоокупаемым, что позволит в дальнейшем преобразовать его в самостоятельную авиакомпанию с организацией в ней зоны свободной торговли по типу ряда иностранных фирм.

Согласно генплану комплекса будет выполнено четкое зонирование подъездных путей, определены компактность привокзальной площади, транспортно-пешеходные развязки на разных уровнях.

Сегодня в авиакомпании немало проблем и среди летного состава. Поэтому для обучения пилотов самолетов Ил-86 и Ил-76 в аэропорту «Сергели» строится тренажер. Начато строительство нового комплекса управления воздушным движением совместно с фирмой «Томпсон».

Планируется капитально отремонтировать аэровокзал местных авиалиний. С решением вопроса финансирования одна из югославских фирм начнет выполнять строительные работы.

В нелегких условиях проводится модернизация аэровокзального комплекса и других подразделений. Принесет ли она обещанный комфорт пассажирам? Конечно. Представьте. На втором этаже, полностью отданном для улетающих пассажиров, человек подходит к стойке регистрации, основа которой — ЭВМ. Оформление будет происходить за считанные секунды — ведь там минимум бумажных операций. Регистратор общается только с машиной и пассажиром. Так же быстро пассажир освобождается от багажа, проходит досмотр и попадает в большие залы ожидания, где его ждет целый комплекс необходимых услуг — и буфеты, и магазины, и уютные места для отдыха.

Людей манит к себе Ташкент. Горячим солнцем, южному щедрой природой. И чтобы попасть сюда, очень многие выбирают «воздушные ворота». Быстро, удобно... И тем досаднее то, что общее хорошее впечатление от встречи с городом смазывается безразличием тех, кто, если не из чувства патриотизма, так хотя бы по долгу службы должен заботиться о красоте и чистоте прилегающей территории. Пока же здесь бездействует система для орошения газонов. Нет фонтанчиков с питьевой водой. Большая часть территории вокруг истоптана и загрязнена. По пешеходной дорожке, ведущей к аэровокзалу, то и дело снуют легковушки. Подходы к галерее аэровокзала оккупировали «коробейники» со своим товаром...

Если стоит хорошая погода, если быстро подойдет нужный автобус, если не обращать внимания на горы мусора и дым около кафе «Аист», вроде бы все нормально. А если идет дождь или палит солнце? Где укрыться пассажирам, да и всем, кто приехал в аэропорт? А если долго нет автобуса? Где пассажирам посидеть?

Сотни людей трудятся здесь ежедневно, обслуживают полеты. И они тоже хотят работать в чистоте, красоте и уюте. Много у них нареканий на плохую организацию автобусного сообщения. После 20.00 ни в аэропорт, ни из аэропорта практически уехать невозможно. А ведь гул самолетов здесь не смолкает круглые сутки!

«Визитная карточка» города Ташкента — аэропорт — должна соответствовать положению и статусу независимого государства. Или кто-то думает иначе?..

А. ГРИНКЕВИЧ.

На строительных площадках

Свежий хлеб — сергелийцам

Широко развернулось строительство различных объектов в Сергелийском районе. В частности, здесь обращено особое внимание на обеспечение населения района как можно большим количеством и разнообразным ассортиментом хлебобулочных изделий.

Поэтому в настоящий момент в Сергели возводятся новые и переоборудуются иные помещения под мини-хлебопекарни.

Репортаж

Так, на массиве Сергели-2 комплексная бригада специализированного строительно-монтажного управления Министерства хлебопродуктов республики продолжает пере-оборудование производственных площадей под хлебопекарни. К слову, здесь уже начал работать один из цехов по горячей выпечке.

— Сегодня за смену мы выпускаем 700 килограммов изделий десяти видов. А с вводом в эксплуатацию новых производственных площадей мощность пекарни возрастет до 12 тонн, — говорит начальник цеха А. Ташматов. — Соответственно станет более разнообразным и ассортимент горячей выпечки, он увеличится до 18 видов изделий.

Но это — в перспективе. А пока... Желтая стрела десятитонного крана плавно поворачивается и бережно несет к месту монтажа опорный ригель.

Крановщик В. Малахов ловко и четко опустил его на подготовленное место. И тут же — сноп искр, бледных при солнечном свете, срывается вниз и раскатывается по земле, голубой «светлячок», потрескивая и мерцая, забегал по металлу. Это сварщик А. Нуратдинов не спеша, тщательно обваривает места соединений конструкций.

...Аккуратно и ровно выложенная 20-метровая стена вблизи кажется словно бесконечной. Да, у каменщиков свои заботы. Сегодня им предстоит выложить «парадный» вход помещения.

— Самое сложное из разновидностей кирпичной кладки — возведение углов. Поэтому здесь всегда работает специалист — каменщик Р. Шакуров, — говорит бригадир И. Мягков. — Именно у Рената эта работа получается лучше других, аккуратнее других.

Вообще в трудовой цепочке этой бригады так заведено: каждый выполняет ту строительную операцию, что у него лучше получается. Так, М. Чирах никому не уступит своего первенства в оборудовании оконных проемов, а вот Т. Муадин любит «гонять» сплошную стену. И здесь им нет равных.

А чтобы не было перебоев в работе бригады, здесь стараются по возможности заранее подготовиться к ведению всех работ. И, наверное, поэтому у коллектива высокая выработка. И уже в конце второго квартала магазин хлебопекарни примет своих первых посетителей.

А. РОДИКОВ.

Столица: люди, будни, планы

Выставки, ярмарки, презентации

Мебель на любой вкус

Сегодня на ГАО «Узбекмебель» освоено более 50 наименований различной мебельной продукции. В их числе спальные гарнитуры «Тонг», «Орзу», «Висол», кабинетные наборы и другие.

Так, входящие в структуру предприятия АО «Ватандиер», ПМО «Ташкент», НПО «Мебель» ныне специализируются на выпуске оригинальных резных стульев, в создании строгой офисной мебели. А специалисты НПО «Мебель», кроме этого, нацелены на новые дизайнерские разработки. Здесь же недавно был освоен выпуск наборов для кабинетов руководителей с применением пленки «Финиш-эффект», предоставленной германской фирмой «Мультидекор».

Следует отметить, что сейчас предприятие изготавливает свою продукцию, используя в основном местное сырье — гуза-паю, рисовую солому и другие отходы производства. Так, специалисты ГАО «Узбекмебель», учтя экологические и лечебно-гигиенические свойства рисовой соломы, приступили к разработке и изготовлению особых матрацев.

Все эти существенные факторы и позволили ГАО «Узбекмебель» вновь организовать выставку-продажу, которая прошла в столичном фирменном магазине с одноименным названием.

В ней приняли участие более 30 мебельных предприятий города и республики, которые представили по три экземпляра своих лучших и оригинальных комплектов мебели.

В отличие от ранее проводимых предприятием выставок-продаж цель этой — изучение покупательского спроса, улучшение качества обслуживания населения.

Соб. инф.

Лето. Отдых

В удовольствие

Ташкентский автотранспортно-экспедиционный комбинат — одно из ведущих предприятий в корпорации «Узавтотранс». Здесь сосредоточено 310 единиц большегрузных автомобилей.

14-тонные «автопоезда» перевозят самые различные грузы в пределах нашей республики, выполняют рейсы в страны ближнего и дальнего зарубежья. Ответственна и трудоемка работа водителей — по нескольку суток приходится бывать в пути. Случается, и нервы сдают от перегрузок, и усталость одолевает. И очень отрадно, что у водителей, всех работников комбината есть возможность хорошо отдохнуть, подлечиться после дальних дорог.

Вот уже 9 лет к их услугам прекрасный лечебно-оздоровительный профилакторий на 100 мест, расположенный по соседству с комбинатом, на берегу Чирчика. Заботливо ухожена зеленая зона профилактория. На ее территории сад, два плавательных бассейна, тенистые беседки, аллеи. В 3-этажном корпусе — 2-3-местные спальные комнаты, столовая, уютные холлы, где можно посмотреть телевизор, почитать свежие газеты, журналы, просто отдохнуть, пообщаться. Но все же главную заботу хозяев профилактория составляет, конечно, медицинское обслуживание.

— У нас, — рассказал главный врач Мирзабай Дехканович Рузматов, — многопрофильное лечение. Только 25 наименований электролечения. Есть жемчужные ванны, душ, сауна, работают опытные массажисты и иглотерапевты. Много других видов лечения и процедур, которые предоставлены к услугам отдыхающих и лечащихся. В профилактории — трехразовое питание. И нужно отметить, что большая часть продуктов поставляется из подсобного хозяйства комбината.

— Основные расходы по содержанию профилактория взяли на себя комбинат и его профсоюзная организация, — продолжил рассказ председатель профкома Олег Николаевич Челноков. —Стоимость 24-дневной путевки для наших работников, можно сказать, символическая — 124 сума при полной ее стоимости 2,5 тысячи сумов.

Двери профилактория, подчеркнул О. Н. Челноков, открыты и для работников других предприятий и организаций, которые здесь с удовольствием отдыхают и лечатся. За 9 лет в профилактории отдохнуло уже более 10 тысяч человек.

Ю. КОВАЧ.

К 75-летию ТашГУ

Хочу говорить по...

Абдураим Шах приехал в Ташкент из Урумчи. Он, как говорится, мужчина в возрасте и при деле. А дело убедило его в том, что чем больше знаешь языков, тем увереннее будешь чувствовать себя в нынешнем мире. Кроме родного уйгурского и китайского, Абдураим Шах знает фарси. И хочет изучить, приехав в Ташкент, узбекский и русский языки. Почему и занимается сейчас в одном необычном языковом центре при Ташкентском государственном университете.

ТашГУ, крупнейшее учебное заведение Узбекистана, скоро отметит свой юбилей. 75 лет не только для человека, но и для университета — возраст немалый. Но у нашего юбиляра — очень неспокойный характер. Он — в постоянном поиске, в рождении новых идей и отнюдь не намерен просто почивать на лаврах. Одной из таких идей стало создание в 1994 году Центра славянской лингвистики, того самого, что дает Абдураим Шаху и другим нашим и иностранным студентам возможность осваивать выбранные ими языки.

— Все началось с того, что группа ученых-языковедов и филологов ТашГУ высказалась о необходимости создания при университете научно-исследовательского и учебно-методического Центра славянской лингвистики, — рассказывает директор центра, заместитель декана факультета языков ТашГУ доцент С. Н. Шамуратова. — Идея оказалась очень актуальной. Ведь после обретения независимости Узбекистан начал активное сотрудничество со многими странами, в том числе и со славяноязычными. После визита Президента И. Каримова в Польшу резко возрос интерес двух государств друг к другу. Тот же интерес проявляют Чехия, Словакия. Я уже не говорю о России, Украине, Беларуси. Деятельность посольств, представительств самых различных зарубежных организаций, компаний, фирм, совместных предприятий, приток гостей из этих стран, которые хотят поближе узнать культуру, историю нашей республики, — все это требует и большего количества специалистов, владеющих соответствующими языками. Так что идея оказалась очень жизненной и нашла горячую поддержку ректора ТашГУ академика Тахтамурада Джураевича Джураева, который и сам был в числе тех, кто стоял у истоков зарождения центра.

Основной задачей центра стала разработка научных направлений теории и практики преподавания славянских языков. Были открыты отделения русской, чешской, польской, украинской лингвистики. И еще одно — отделение узбекской лингвистики, о котором — особая речь.

Лингвисты, объединенные в центре, взялись за дело горячо и серьезно. Вот лишь несколько примеров или, вернее, первых результатов этой работы. Подготовлен научный проект машинного перевода разносистемных языков. Он включает в себя два направления — теорию машинного перевода, которая сейчас, в век компьютеров, имеет чрезвычайно большое значение и достижения которой смогут применяться далеко не только в области славянской лингвистики. А также практика перевода, или, говоря проще, создание соответствующих словарей и программ для обучения языкам с помощью компьютеров. Ведется работа по созданию лексикографического банка данных, который позволит быстро и экономно, без лишних затрат, осуществлять переводы со славянских языков на узбекский и наоборот. Подготовлен к изданию узбекско-польско-русский разговорник. По инициативе и за счет средств центра издан межвузовский сборник научных трудов по средствам и методам языкового обучения. И это лишь начало работы. Если она и дальше будет вестись в таких размерах, то по значимости исследования центр выйдет далеко за пределы своего названия.

С научно-исследовательскими задачами центра тесно связано и другое направление его работы — практическое обучение языкам. Основной контингент учащихся — студенты университета, хотя принимаются все желающие, без ограничения. Условие одно — плата за обучение, поскольку центр существует на основе самофинансирования.

— Хотя, — оговаривает Светлана Наумовна, — для некоторых из наших учащихся мы делаем исключение. Например, школьники обучаются у нас бесплатно. Это — ученики старших классов ташкентских школ, которые перед поступлением в вузы хотят расширить и углубить свои знания иностранных языков.

Большой популярностью пользуется центр славянской лингвистики у студентов факультета зарубежной филологии, которые, кроме основного языка обучения — английского, французского и т.д., должны факультативно изучить еще какой-либо язык. Создание центра славянской лингвистики, с одной стороны, упростило им эту задачу, а с другой — предоставило новые возможности в обучении. Ведь преподаватели центра используют самые современные методики, широко практикуют погружение в изучаемый язык, предоставляют студентам возможность пользоваться учебным материалом, присылаемым непосредственно из Польши, Чехии и других стран, чьи языки преподаются здесь. Небольшие группы, индивидуальный подход, интенсивное обучение позволяют добиваться немалых успехов в короткий срок — программы центра рассчитаны на три месяца, шесть месяцев и самая большая — на один год. И для преподавателей, и для студентов центр — как бы сплошное экспериментальное поле, но эксперименты здесь продуманы и потому приносят хороший результат, привлекая не только ташкентских студентов и школьников, но и тех, кто приехал учиться к нам из Китая, Афганистана, Пакистана, Сирии. Кстати, их знакомят здесь не только с языками, но и рассказывают об истории и культуре Узбекистана, а также об истории и культуре страны изучаемого языка — Польше, Чехии и т.д. Все преподаватели отмечают интерес, с которым студенты из-за рубежа знакомятся с жизнью Узбекистана. А центр предоставляет им возможность углубить свои знания в этой области с помощью лингвотуризма. Что это значит? А то, что приезжают студенты-иностранцы, скажем, в Бухару, знакомятся с городом, с его замечательными старинными памятниками и в то же время общаются с людьми на улицах, практикуются в разговорном узбекском языке. Таким образом, получается, что в центре можно овладеть не только славянскими, но и узбекским языком.

А это еще одно и очень важное направление в работе ЦСЛ. Мы уже упоминали об отделении узбекской лингвистики. Так вот, через его преподавателей центр оказывает помощь всем желающим в освоении государственного языка.

— В связи с этим к нам поступает много заявок от коллективов предприятий, организаций, — рассказывает С. Н. Шамуратова. — Так, недавно интенсивный курс узбекского языка прошли около пятидесяти человек производственного объединения «Оникс». Подобные же курсы были организованы нами на ПО «Умид». Кроме того, центром разработана специальная программа обучения узбекскому языку для национальных культурных центров республики. Мы встречались с их руководителями, от которых услышали немало пожеланий и предложений по организации этой работы.

Недавно вышло постановление Кабинета Министров Республики Узбекистан о приеме в высшие учебные заведения в 1995/96 учебном году. Отдельным пунктом этого постановления предусматривается введение во всех вузах республики факультативных занятий по основным иностранным языкам — английскому, немецкому, французскому. Центру и здесь нашлось занятие, так как с самого начала его существования в нем ведется факультативное преподавание этих трех основных языков международного общения.

Деятельность Центра славянской лингвистики требует больших сил. И надо отдать должное профессиональному мастерству и энтузиазму его сотрудников, среди которых — зав. кафедрой русского языка естественных факультетов доцент Н. Башатова, профессор К. Назаров, доцент З. Логинова, старшие преподаватели Е. Яковлева, Г. Джалилова, Р. Хашимова и многие другие.

Надо отдать должное и учредителям ЦСЛ, содействие и помощь которых дали жизнь всем его начинаниям. Это, конечно же, университет, не только выдвинувший идею создания центра, но и предоставивший необходимое помещение, оборудование для лингафонных кабинетов и учебно-методическую литературу. Отремонтировал помещение авторемонтный завод № 1, который к тому же обеспечивает центр транспортом для упомянутой выше программы лингвотуризма. Свою помощь в создании библиотечного фонда оказывает третий учредитель — международная ассоциация содействия деловому, научно-техническому и культурному сотрудничеству «Узбекистан — Польша».

Результаты работы Центра славянской лингвистики уже привлекают внимание зарубежных специалистов. Выражаются пожелания научного обмена. Так, ожидается приезд профессора-слависта из Чехии. Он приедет по договору, который центр заключил с чешской медицинской фирмой «Промед ЦС». Руководство фирмы, само не чуждое вопросам науки, проявило интерес к работе отделения чешской лингвистики ЦСЛ и предложило направить за свой счет специалиста-филолога для преподавания чешского языка. В сентябре на отделении польской лингвистики ожидается цикл лекций профессора Иоанны Мянковской. В свою очередь, она хотела бы пригласить специалистов центра на стажировку в Польшу. Не так давно в Ташкент приезжал доктор филологии кафедры языков и культур Средней Азии из берлинского университета Гумбольдтов Луц Жехак, который выразил надежду на обмен специалистами-тюркологами.

Все это значит, что впереди у центра — новая работа. Тем более что людей, подобных Абдураиму Шаху из Урумчи, который знает, что владение языками очень помогает в любом деле, становится все больше.

А. СПИРИДОНОВА.

Для вас, горожане

Сладкий праздник

Наступило жаркое лето, а вместе с ним пришел и ставший уже традиционным праздник мороженого.

В минувшие выходные дни на улице Сайилгох для сладкоежек было настоящее раздолье. Какого мороженого там только не было: сливочное и шоколадное, ассорти и с фруктовыми наполнителями, лимонное и «лакомка». Малыши с удовольствием лакомились пирожными и муссами, желе и фруктовыми десертами. Не отставали от них и взрослые.

Пешеходная зона Ташкента давно уже стала любимым местом отдыха горожан и гостей столицы. Сюда приходят целыми семьями, чтобы посидеть в тени беседок, послушать выступления ансамблей, посмотреть изделия мастеров прикладного искусства, а может быть, и заказать портрет у одного из многочисленных художников.

Традиционные национальные угощения, ароматные лепешки, плов и чай — всегда в широком ассортименте предлагают здесь работники акционерного объединения «Озик-овкат».

О. КОСТИКОВА.

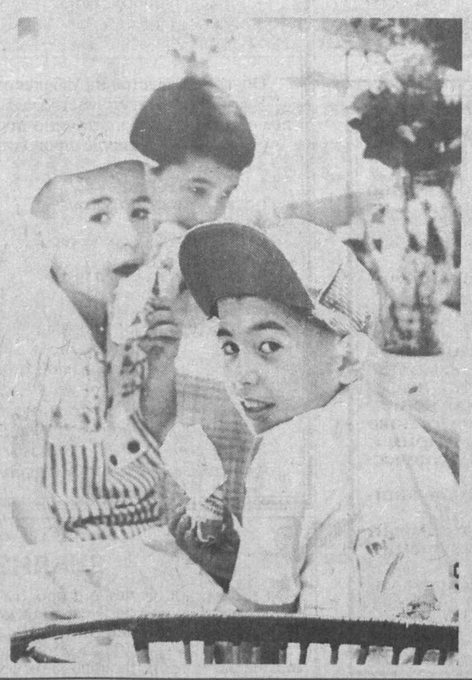

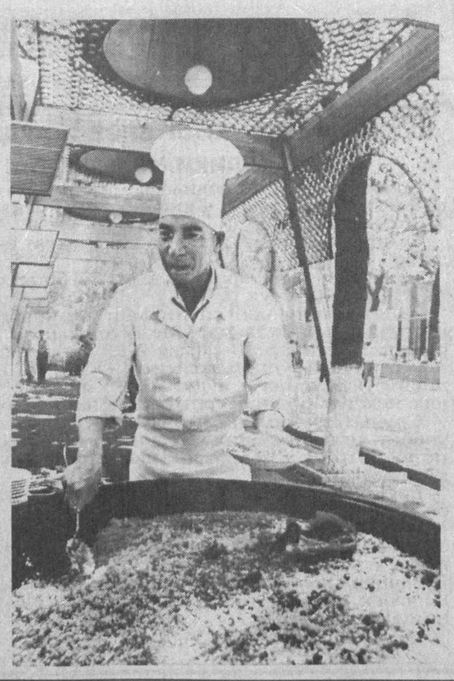

НА СНИМКАХ: на празднике «Музкаймок сайли».

Фото Р. Шарипова.

Фароби:

«Я знаю семьдесят языков»...

Наши истоки

История свидетельствует о таком весьма примечательном случае, который произошел много лет назад в Халебе, в далекой Сирии. Султан Сайф ал-Даулат вместе с другими почетными гостями пригласил на прием Фароби, который к тому времени покорил многих своими глубокими познаниями в различных отраслях науки.

Когда Фароби попал во дворец султана, аудитория была в полном составе. Гости и вельможи заняли отведенные им места, султан воцарился на троне, окруженном мудрецами, тут же находились телохранители.

Повелитель тепло приветствовал Фароби и попросил занять место.

— Занять какое место? Которое сами укажете или которое я сам захочу? — спросил ученый.

— Займите то место, которое вам нравится, — ответил султан.

Поблагодарив повелителя, Фароби прошагал через зал, подошел к трону и сел рядом с султаном, несколько потеснив его. По залу пронесся легкий шум, ибо поведение ученого всем показалось несколько предосудительным.

Султан Сайф ал- Даулат постарался сохранить невозмутимость. Но, видя возбуждение своих телохранителей, успокоил их, сказав им следующее:

— Если Фароби действительно достойный мудрец, то такое поведение его будем считать простительным. Но если он не окажется таким, то после беседы его можно призвать к порядку. Пока надо проявлять терпение...

Отметим, что это приказание султан отдал на условном (тайном) языке.

И вдруг на этом же условном языке Фароби говорит султану:

— Да, мой повелитель, в каждом случае надо проявлять терпение.

Удивленный таким поворотом событий, султан спрашивает:

— Откуда вы знаете тайные языки?

Мудрец ответил:

— Я знаю семьдесят языков...

Известно еще много подобных эпизодов из жизни Фароби, человека уникального по своим познаниям, образу жизни, таланту. Так кто же он, Фароби? Откуда родом, из каких краев?

Исторические источники открывают нам страницы его удивительной жизни. Абдунасыр Мухаммед ибн Мухаммед Фароби (870—950 гг.) является одним из величайших мыслителей раннего средневековья. Он был многогранным ученым-энциклопедистом и одним из основоположников восточного рационализма. По этой причине ему было присвоено почетное звание «второго учителя» после «первого учителя» — Аристотеля.

Документы свидетельствуют, что Фароби родился в городе Отраре (точнее, в крепости Васиди близ Отрара в тюркской семье рода Кипчак). Город Отрар в свое время являлся одним из крупных центров древней культуры Центральной Азии. В период развития арабской культуры в раннем средневековье (VI—XIIвв.) Отрар именовался Фароб. Отсюда по традиции тогдашнего времени великого отрарца именовали Фароби, а с арабским артиклем — ал-Фароби.

Период деятельности Фароби совпал с периодом бурного развития арабской культуры. Знаменитый багдадский халиф Гарун ал-Рашид и его преемник ал-Мамун прославили свои имена как покровители науки и искусства. В Багдад стекались знаменитые ученые, философы и музыканты со всех концов цивилизованного мира. Вместе с ними в Багдад прибыл и Фароби — обладатель незаурядных способностей во всех отраслях знаний, начиная от музыки и кончая астрономией. Он в совершенстве владел многими языками, в том числе арабским, персидским, греческим, читал литературу на латыни и санскрите.

Фароби оставил потомкам богатое творческое наследие. Его знаменитое многотомное сочинение о музыке «Китаб ал-Музика ал-Кабир» (Большой трактат о музыке») переведено на многие языки. Один экземпляр рукописи этого труда на арабском языке в настоящее время хранится в библиотеке Лейденского университета (Нидерланды). Более полный перевод трактата о музыке Фароби с комментариями на французском языке был издан в Париже в 1930—1935 гг.

В ученом мире известны трактаты Фароби по математике, по обоснованию геометрии, например, «Комментарии к трудностям во введениях к первой и пятой книгам Евклида». Фароби знали как астронома и астролога, как искусного медика. В трудах его встречаются интересные положения и высказывания о некоторых основных вопросах медицины, он дает высокую оценку классикам античной медицины — Гиппократу и Галену.

Трудно переоценить значение Фароби в области духовного развития всего цивилизованного мира. Его труды сыграли громадную роль в процессе европейского возрождения. Такие ученые, как Бэкон, Леонардо да Винчи, Коперник, Кеплер, Лейбниц, во многом обязаны Абунасыру Фароби. Великие умы — ибн-Сино, Беруни, Омар Хайям и другие — считали его своим учителем и наставником.

Г.НЕКЛЕССА.

Годы и судьбы

Лицо войны

«Художники о войне и мире» — название этой художественно-документальной выставки, состоявшейся в выставочном зале Республиканского интернационального культурного центра, как нельзя лучше характеризует творчество художника Ивана Петровича Кочетова, принимавшего участие в ней. Это и стало темой нашего разговора с ним и о нем.

Связист Иван Кочетов попал на фронт в первые же дни войны.

— Меня с юных лет притягивал к себе мольберт, — говорит Иван Петрович. — Это не осталось незамеченным отцами-командирами, и в 1942 году меня прикомандировали к группе военных художников. Так что пришлось не только увидеть в лицо войну, а и рисовать ее.

— Так какое оно — лицо войны?

— Одно из лучших определений дала С. Алексиевич: «У войны не женское лицо». От себя добавлю — с глазами, наполненными смертной тоской, расширенными от страха или сузившимися от усилий преодоления его. Война — это лица, озаренные благородством и облитые подлостью. Белым, ослепляюще-белым светом высвечивается на войне самое сокровенное — отношение человека к человеку. К пленным. К беззащитным.

Образные высказывания, мысли вслух художника-фронтовика Ивана Петровича Кочетова иллюстрируют его картины тех лет — портреты бойцов, жанровые сценки будничной жизни прифронтовой полосы, моменты атак и душевных порывов, из которых рождается подвиг. Выразительно в своей безмолвной пронзительности небольшое полотно «Производитель». Оно рождает у зрителя целую гамму чувств — от праведного гнева до осознанного стремления покончить с проявлениями фашистской идеологии. И такова сила эмоционального воздействия большинства картин художника, виртуозно владеющего кистью, к тому же еще и большого жизнелюба. Все, о чем рассказывает Иван Петрович, сдобрено изрядной долей юмора и доброго отношения к окружающему миру. Поэтому к нему так тянутся люди не только ради приобщения к секретам профессионального мастерства, а из желания пообщаться и зарядиться хорошим настроением.

— Иван Петрович, как для вас закончилась война?

— Война не смогла подавить во мне природную подвижность и любознательность, и первое, что я решил сделать, услыхав по «живому телеграфу» весть о капитуляции, — побывать в рейхстаге, влезть на его ребристый купол. Широкая мраморная лестница привела меня внутрь здания. Коридоры и комнаты этой главной рейхсканцелярии были усыпаны обвалившейся со стен и потолков штукатуркой, грудами железных крестов и медалей, ломаной мебелью, черными эсэсовскими мундирами, видимо, в спешке брошенными врагом. Огромные кабинеты, несмотря на хаос, пробоины и трещины, хранили еще следы пребывания здесь высших фашистских чиновников. Письменные приборы были полны чернил, на стенах висели карты и расписания движения поездов и самолетов. Миновав несколько массивных дубовых дверей, я попал в кабинет Гитлера. Здесь уже находились вездесущие наши военные журналисты с блокнотами. Я со своим складным мольбертом через плечо выглядел среди них генералом. Огромная стеклянная дверь вела из кабинета в сад, в котором буйно цвели израненные разрывами снарядов сирень и магнолии. И кабинет Гитлера не избежал участи других комнат. Он был продырявлен разрывами во многих местах, завален обломками кирпича. На массивном письменном столе с резными ножками высился изуродованный взрывной волной огромный глобус. На кожаных креслах перед столом лежали непомерных размеров альбомы с фотографиями фюрера в самых величественных позах. А на полу валялись собственноручные рисунки Гитлера. Замечу как художник-профессионал, они являли собой беспомощные акварельные пейзажи доморощенного автора. Все в этом доме — и покореженный глобус, и претенциозные фотоснимки, и малеванные акварели — представляли собой красноречивый символ.

А мой путь лежал дальше, на верхний цоколь рейхстага. Это было, надо сказать, непросто, так как все лестницы, ведущие вверх, были разбиты или отсутствовали совсем. Пришлось мольберт оставить внизу, чтобы, где перепрыгивая через покореженные ступеньки, где подтягиваясь на руках по свисающим лестницам, продолжить восхождение. Наконец я взобрался на самый верх, известный сейчас по ставшим историческими фотографиям. На меня сыпался бесконечный град стреляных гильз. Это палили, устроив беспрецедентный, никем не санкционированный салют наши солдаты и офицеры. Стреляли все, кто только мог, из всех возможных видов оружия, и находиться на крыше вообще-то было небезопасно. Но я все же окинул взглядом наш победный флаг, потрогал веревки, крепко стягивающие древко, и тем же путем, как влез, спустился вниз, поднял на плечо свой верный потертый мольберт и пошел продолжать писать праздничные плакаты. А к параду в Берлине мне было поручено написать портреты главнокомандующих армиями стран-союзников.

— Иван Петрович, об этом параде известно мало, расскажите для наших читателей хотя бы вкратце.

— Участники парада собрались седьмого сентября сорок пятого года в центре Берлина — Тиргартене. Все улицы, прилегающие к тиргартенскому парку, были тем ранним утром почти сплошь заняты боевой техникой. Здесь были самоходные пушки, бронетранспортеры, броневики, танки. За ними выстроились одетые в парадную форму воины коалиционных войск. Против обширной трибуны с возвышением в центре для командующего парадом расположились четыре оркестра. Войска каждой союзной страны проходили маршем перед трибунами под свой оркестр. На трибунах находилось множество высших офицеров, представлявших армии стран-победительниц. Присутствовали на параде десятки тысяч жителей Берлина. Распорядитель парада британский комендант Берлина генерал-майор Нейрс представил маршалу Жукову по очереди прибывших на парад генералов союзных стран. Затем Георгий Константинович в сопровождении генералов союзных оккупационных войск объехал на машине фронт построившихся для парада частей. Воины четырех стран встретили его громкими и дружными возгласами «ура» и «виват». Затем после краткой речи Жукова, в которой он призвал закрепить победу организацией прочного и справедливого мира во всем мире, начался торжественный марш войск. Завершили парад наши мощные танки и самоходные пушки. Так была поставлена окончательная точка во второй мировой войне.

Надо сказать, что всю войну я переписывался с хорошей девушкой из Ташкента. Поэтому, закончив художественное оформление парада Победы в Берлине и демобилизовавшись, я поехал к своей милой. И вот с тех пор уже 50 лет я не расстаюсь с ней.

А. УЛАНОВ.

В Национальной ассоциации

«Хочу знать больше об Узбекистане»

В НАМС—Национальной ассоциации международных культурно-просветительских связей Республики Узбекистан — состоялась встреча с известной японской журналисткой Акико Като, представляющей одну из крупнейших газет Японии «Майничи».

Председатель ассоциации М. М. Миркасымов познакомил гостью с сотрудниками НАМС, ее женской секцией, в которую входят ученые, специалисты различных отраслей народного хозяйства, представители культуры.

Сотрудничество с Японией крепнет. Только за последнее время в Узбекистане побывала делегация из Японии во главе с губернатором Фукусимы. В свою очередь, делегация НАМС посетила эту префектуру. Были в республике и медицинские работники из Фукусимы, делегация студентов из университета Рисе, а в городе Нара на симпозиуме «Шелковый путь и спорт» побывали представители Узбекистана.

Мы попросили госпожу Като рассказать о своей работе в газете «Майничи».

— «Майничи» — одна из четырех крупнейших газет Японии. У нее есть утренние и вечерние выпуски. Как и любое другое издание, она старается давать оперативные материалы и идти в ногу со временем. Меня интересует экономика Узбекистана, хочу написать о том, как узбекистанцы ухаживают за могилами японских военнопленных, о помощи, которую может оказать Япония независимому государству. За короткое время трудно познать всю республику. Но мне хочется изучить вашу жизнь, собственный путь развития республики, переход к рыночной экономике и обо всем этом рассказать японскому читателю, который еще мало знает об Узбекистане.

— *Где в нашем городе вы уже побывали?*

— Моя программа очень насыщенна. Уже побывала в институте востоковедения, в Союзе театральных деятелей, в Национальной ассоциации, других местах. Знакомилась с яккасарайским мемориалом, узнала, что в прошлом году делегация ассоциации «Фукусима—Узбекистан» была на открытии мемориала на кладбище в Ангрене.

Как журналист, пишущий на экономические темы, хочу изучить вопрос сотрудничества Японии и Узбекистана. Меня интересует все — положение женщины в обществе, ход реформ, какую помощь сможет оказать наша сторона в этом деле. Мне интересно знать, что вы думаете о новом государстве, которое строите самостоятельно. Я уже заметила, что, как и японцы, люди в вашем государстве чтят традиции, в судьбе государства принимают активное участие женщины.

— *Как начинается ваш рабочий день?*

— Очень рано, надо подготовить не только себя к новому дню, но и помочь маленькой дочке провести свой «рабочий» день. Затем иду в пресс-клуб. Это место, где встречаешься с коллегами, участвуешь в пресс-конференциях, делаешь нужные звонки, ведешь переговоры, а уже потом — в редакции до позднего вечера. И, конечно, об Узбекистане напишу не одну, а целую серию статей. Ваш край интересен, хотя у него есть свои проблемы и в области экономических реформ, и в области медицины. Но республика имеет свое лицо, в ней спокойно живут люди. И это главное...

На встрече с журналисткой в НАМС присутствовала супруга посла Японии госпожа Магосаки, которая принимает активное участие в общественной жизни Ташкента, читает лекции в Ташкентском государственном институте востоковедения.

Э. АДАЙКИНА.

Письма в «ВТ»

Если остановить любого прохожего на улице и спросить его, должен ли человек делать добро, то в большинстве случаев ответ будет утвердительным. Вроде бы очень привычная мысль. И все же каждый добрый поступок воспринимается как уникальный. Добро не стирается от повторения. И не забывается. Празднование 50-летия Победы показало, сколько отзывчивых людей живет в нашем городе. И хотя день Победы уже прошел, к нам продолжают поступать письма от ветеранов — письма с благодарностью за участие и помощь, за заботу и внимание.

Тепло на душе

Хочется поблагодарить коллектив акционерного общества «Егачсоз» Узглавдревпрома во главе с генеральным директором У. С. Мамировым. В дни торжеств, посвященных 50-летию Победы, тринадцать ветеранов были приглашены этим коллективом на праздничный вечер.

Праздник получился чудесный. Самые душевные и теплые слова нашел У. Мамиров, поздравляя нас с юбилеем Победы. Для нас было устроено праздничное угощение, звучала музыка и даже приготовили подарки. Тепло и приятно становилось на душе от такого внимания. Спасибо всем, кто не только словом, но и делом доказал свое уважение ветеранам войны.

А. ОГОНЬЯНЦ.

Отзывчивость — прекрасное лекарство

Недавно мне понадобилось купить лекарство. Зашел в частную аптеку, да вышла заминка: лекарство девушка-продавщица мне не выдала без заведующего. Я оставил свой телефон и рецепт, по которому как ветеран войны я имею право на льготное приобретение лекарства. Вечером мне позвонил сам руководитель этой частной фирмы «Назир» В. С. Сагатов.

«Приходите, — сказал Вахид Садыкович, — лекарство, которое вам нужно, мы дадим бесплатно. У меня тоже отец воевал».

Что на такое ответишь? Только спасибо, хотя никакой благодарностью не выразить то радостное чувство, которое я испытал от этого неожиданного и такого чуткого внимания.

М. ДЫНИН.

Хлопок естественной окраски

За рубежом

Цветной хлопок различных оттенков серого и коричневого цветов известен людям более двух с половиной тысячелетий. Цветной дикий хлопок в небольших количествах до сих пор употребляется в отдельных районах Южной Америки и Индии и был найден также во время археологических раскопок в Перу. Но только двенадцать лет назад израильский хлопковод Гад Фишлер начал разводить культурные разновидности коричневого и зеленого хлопка.

Цвет хлопкового волокна определяется всего одним геном; правда, по словам Фишлера, внедрение этого гена в лучшие сорта хлопка оказывается далеко не таким простым делом. «Ген, контролирующий цвет хлопка, связан с рядом вторичных генетических признаков, таким, например, как низкая урожайность. На сегодняшний день максимальная урожайность коричневого хлопка в два раза меньше, чем белого, а сорт с зеленой окраской дает в четыре раза меньший урожай, — рассказывает Фишлер. — Поэтому цветной хлопок ценится гораздо дороже, чем белый, и неудивительно, что рыночная стоимость зеленого вдвое выше стоимости хлопка естественной окраски».

Гад Фишлер занялся выведением новых сортов хлопка двенадцать лет назад. «На то, чтобы получить новую разновидность, уходит пятнадцать лет, — подчеркивает он. — Поэтому селекционер-хлопковод должен планировать свои действия далеко вперед. Зеленый хлопок имеет очень тонкие волокна, а у коричневого они, как правило, довольно короткие. Вывести же хлопок с более длинными волокнами очень трудно. Длина и цвет волокон — внутренне обусловленные характеристики, непривычные для ткачей, — объясняет Фишлер. — Мы, хлопководы, со своей стороны пытаемся приспособить нашу продукцию к требованиям современной ткацкой технологии, однако в ряде случаев ответ на эти проблемы смогут дать только новые технологические решения.

Израильские текстильщики убеждены, что спрос на изделия из естественного цветного хлопка отвечает тенденциям последнего времени к все большему использованию натуральных тканей и продуктов, она имеет ряд присущих только ей преимуществ. Например, то, что цвет натуральных хлопковых изделий становится ярче от многократной стирки, или то, что его «не берут» никакие отбеливатели, может только увеличить число потенциальных покупателей. Тем не менее, подчеркивает Фишлер, цветной хлопок всегда будет оставаться специфическим продуктом, однако при этом он может стать существенным шагом вперед для сельского хозяйства и промышленности страны.

ИЕРУСАЛИМИНФОРМ.

Факт с комментарием

«Красное яблоко» — обслуживание высокого качества

В середине июля более 200 акушеров-гинекологов и фармацевтов из двух областей Узбекистана пройдут обучение по целевой программе. Новая инициатива частного сектора — часть проекта репродуктивного здравоохранения центральноазиатских республик, конечной целью которой является улучшение здоровья семей, в частности, в Узбекистане.

Данный проект осуществляется совместными усилиями Министерства здравоохранения республики и Социальным маркетингом для достижения изменений (СОМАРК), который финансируется Американским агентством по международному развитию и проводится «Фьючерс Груп Интернейшнл». Проект рассмотрен и одобрен Консультативным комитетом по репродуктивному здоровью населения Узбекистана.

— Недавно проведенные в республике исследования показали, что точной и своевременной информации о методах контрацепции не хватает, — говорит заместитель министра здравоохранения Узбекистана А. Б. Яркулов. — Ограниченные знания и труднодоступность методов контрацепции мешают врачам и фармацевтам при консультировании женщин. Цель инициативы расширенного обучения — изменить существующее положение.

В декабре прошлого года 24 узбекистанских инструктора прошли шестидневное обучение. В их числе были представители Министерства здравоохранения Узбекистана, «Фармации», Центра материнства и детства, институтов, усовершенствования врачей акушерства и гинекологии, фонда «Соглом авлод учун» и других.

В ходе двухдневного марговского семинара более 100 фармацевтов из Ташкента и Самарканда получили совершенно новые пособия и рабочие книги, которые дают необходимую информацию по всем имеющимся методам современной контрацепции и помогут в дальнейшей работе.

В августе нынешнего года в рамках проекта СОМАРК в клиниках, кабинетах врачей, в аптеках появятся яркие плакаты, брошюры для потребителей и другие материалы, дающие ответы на многие интересующие вопросы. «Красное яблоко», в центре которого держатся за руки мужчина и женщина, станет легко узнаваемой эмблемой проводимой программы. Данный знак обозначает, что, например, аптека является участником данной программы и что недавно обученные фармацевты смогут ответить на вопросы потребителей об использовании контрацептивных препаратов.

— Улучшение репродуктивного здоровья — часть общенациональной программы здравоохранения, — добавил А. Б. Яркулов. — Ее осуществлению будет способствовать обучение врачей и фармацевтов.

Соб. инф.

Культура

В радости и беде вместе

В Республиканском интернациональном культурном центре открылась выставка произведений художников И. Соколова, Г. Моисеева, Г. Байматова, В. Гладковой, А. Протасова, Н. Пудовкина, П. Мордвинцева и Г. Мордвинцевой. Вернисаж организован Русским культурным центром. На выставке представлено 64 работы. В их числе: «Новгородская всенощная» В. Гладкова, «Пушкин», «Есенин» П. Мордвинцева, «Киев» Г. Моисеева и многие другие.

Открывая выставку, Чрезвычайный и Полномочный Посол России в Республике Узбекистан Ф. Ф. Сидорский подчеркнул, что, к сожалению, в жизни праздники и беды — подчас рядом. Вот и нынешняя выставка, открывшаяся в здании у монумента Мужества, напоминающего о землетрясении 1966 года, проводится в дни глубокой скорби и траура по погибшим сахалинцам.

Узбекистан первым из стран Содружества откликнулся на эту беду, выделив 100 тысяч долларов США для оказания безвозмездной помощи жителям Сахалина. Президент Республики Узбекистан Ислам Абдуганиевич Каримов направил также телеграмму с выражением глубокой скорби. «Мы благодарны Президенту, — подчеркнул посол России, — правительству и народу Узбекистана за эту поддержку».

Выставка продолжает свою работу. В дополнение к ней в ближайшие дни в кинотеатре «Нодира бегим» (бывшая «Искра») состоится встреча зрителей с народным артистом России Александром Голобородько.

М. ГОРНЕШТЕЙН.

Конь моего детства.

СПОРТ

Футбол

Атланта стала чуть поближе

В пятой азиатской отборочной группе Олимпиады-96 прошли игры второго тура. Сборная Узбекистана принимала команду из Таджикистана. Напомним, что в первом туре (20 мая) наши олимпийцы в гостях со счетом 5:1 обыграли кыргызских сверстников, а футболисты Таджикистана на своем поле уступили казахским коллегам — 0:3. С учетом этих результатов тренеры команд соперников и настраивали своих подопечных на очередную игру.

Кому было сложнее, сказать трудно. Шариф Назаров, наставник таджикской сборной, наверняка говорил игрокам о том, что еще не все потеряно и что в Ташкенте можно взять ну если не 3, то хотя бы 1 очко, только для этого нужно очень постараться.

Перед главным тренером узбекистанцев Мирзахидом Гулямовым стояла несколько иная задача, то есть о выигрыше вопрос не стоял. Добиваться его нужно было в любом случае — это однозначно. Но вот как заставить ребят забыть о предыдущей крупной победе на выезде, которая, может быть, оставила в них, пусть даже легкую, самоуверенность? И как внушить им, что, несмотря на домашнее поражение (0:3) в первом туре, таджикистанцы — соперники не из простых? А сделать это было необходимо, ибо после просмотра записи игры Таджикистан — Казахстан в штабе нашей олимпийской дружины увидели — такой результат в пользу гостей не совсем точно отражает положение вещей. Хозяева сыграли вполне прилично и, если бы не явные ошибки их вратаря, неизвестно, как бы завершилась та встреча. Но поскольку случилось то, что случилось, то в поединке с олимпийцами Узбекистана от таджикской команды надо было ожидать игры по принципу — либо пан, либо пропал, так как второй проигрыш оставлял ей весьма призрачные надежды на выход в следующий этап соревнований.

Еще одно, не менее важное обстоятельство, сильно тревожило тренеров сборной Узбекистана. В Бишкеке семь наших футболистов получили предупреждение. Следовательно, «заработай» кто-нибудь из них в предстоящем матче еще одну желтую карточку, он автоматически пропускал бы поединок 24 июня с казахской командой. А ослаблять состав в игре с главным конкурентом ой как не хотелось. Вот и думай тут, как уравновесить игрока. С одной стороны, нужно, чтобы весь матч он провел с полной отдачей, а с другой — не показалась бы его активность, быть может, жесткость грубостью для арбитра.

К счастью, на сей раз для наших ребят все обошлось. И главный судья встречи Ахмад Ибрахим Хоким (ОАЭ) предупредил дважды только игроков соперника. Надо отдать им должное — они, что называется, выложились до конца. Играя от обороны, гости при малейшей возможности шли вперед, но их контратаки большей частью захлебывались еще на подступах к штрафной площади хозяев. Узбекистанцам до перерыва тоже так и не удалось расшатать таджикскую защиту, хотя неплохие моменты для того, чтобы отличиться, имели Дильмурад Назаров и Николай Ширшов (оба — из «Пахтакора»).

Во втором тайме футболисты Таджикистана, поняв, что с близкого расстояния поразить цель нельзя, стали наносить удары издали, в чем преуспел Вячеслав Князев. Однако вратарь команды Узбекистана Георгий Забиров («Чирчик») четко пресекал и эти попытки. Тем временем его партнеры продолжали осаждать крепость противника, которую в первый раз они взяли на 60-й минуте матча. Николай Ширшов подавал угловой с правого фланга, и Нагметулла Кутыбаев из ферганского «Нефтчи» головой расчетливо срезал мяч в ворота рядом с ближней штангой. А незадолго до конца встречи хозяева с блеском завершили еще одну быструю комбинацию. Забиров, овладев мячом, мощным броском послал его далеко на левый край Ширшову. Тот, прорвавшись в тыл соперника, «навесил» мяч в район одиннадцатиметровой отметки, где Мухтар Курбанов (МХСК) не дал бесследно пропасть такой выверенной передаче — 2:0.

После матча мы спросили у Мирзахида Гулямова, доволен ли главный тренер выступлением своих подопечных, на что он коротко ответил: «Результатом — да, игрой — нет». Наставники, как всегда, максималисты. Мы же поздравим нашу сборную со второй победой и пожелаем ей дальнейших удач.

В другом поединке второго тура казахские олимпийцы не смогли одолеть в Бишкеке сборную Кыргызстана — 2:2.

Т. ЗАХАРОВ.

На прямой промежуточного финиша

На городском клубном первенстве по футболу состоялись игры очередных двух туров среди взрослых команд.

В девятом туре «Трактор» вновь не вышел на игру — на сей раз против «Чиланзара». И снова получил техническое поражение. Это была уже третья и вторая подряд неявка тракторостроителей в чемпионате. В этой связи городская федерация футбола поставила в известность руководство клуба о том, что за следующее такое нарушение регламента команда будет отстранена от соревнований. В следующем туре «Трактор» возобновил выступления. Он нанес визит «Ташкабелю» и проиграл — 0:2.

В девятом туре ДЮСШ-24, делившая к тому времени 3—4 места с «Чиланзаром», принимала на своем поле команду «Старт». На отдых соперники ушли при счете 2:0 в пользу хозяев. Первый гол забил Андрей Канакиди, раньше всех подоспевший к передаче с левого края. Вратарь «Старта», также рванувшийся к мячу, не дотянулся до него. Затем последовала комбинация, которую с линии штрафной площади точным ударом в дальний угол завершил Алексей Шлапаков.

Во втором тайме гостям удалось сократить разрыв в счете. Однако концовка матча осталась за автомобилистами. Тагир Зинатуллин в борьбе с защитником улучил-таки момент и носком ноги забросил мяч в ворота. 3:1 — победила ДЮСШ-24.

Результаты других встреч: ДЮСШ-3 — ДЮСШ-16 —7:1; «Инструментальщик» — «Ташкабель» — 3:0; «Динамо» — «Пахтакор» — 0:2; ДЮСШ-2 — «Текстильщик» — 5:2.

В десятом туре следует отметить упорный поединок между командами ДЮСШ-16 и «Текстильщик». Эти коллективы не претендуют на высокие места в чемпионате, но в борьбе между собой непрочь были выяснить, кто из них сильнее.

Гости — футболисты текстильного комбината — провели в первом тайме три мяча и, вероятно, посчитали дело сделанным, с чем явно не хотели соглашаться хозяева площадки, которые до перерыва усилиями Шавката Турапова отыграли один гол. Во второй половине встречи бомбардир ДЮСШ-16 Виктор Демиденко еще трижды заставлял голкипера соперников доставать мяч из сетки и тем самым выровнял положение — 4:4. «Текстильщик», имевший значительное преимущество, которое растаяло за несколько минут, в отчаянии предпринял затяжной штурм ворот хозяев и вновь добился успеха. При счете 4:5 игрок ДЮСШ-16 Уримбай Парпиев едва не вырвал ничью. Обыграв двух защитников, он вышел один на один с вратарем и, вместо того, чтобы пробить, стал обводить и его. В итоге мяч угодил в штангу, и момент был упущен. А через несколько секунд главный судья матча, арбитр ФИФА Закир Абдуллаев дал финальный свисток, возвестивший о победе «Текстильщика».

Остальные поединки десятого тура завершились с таким результатом: «Пахтакор» — ДЮСШ-2 — 0:3; «Старт» — «Динамо» — 2:1; «Чиланзар» — ДЮСШ-24 — 2:0; ДЮСШ-3 — «Инструментальщик» — 1:2.

Перед заключительным туром первого круга пальму первенства продолжают удерживать футболисты инструментального завода, набравшие 19 очков. На втором месте с 16 очками — ДЮСШ-2. Третьим идет «Чиланзар». У него — 14 очков. По 12 очков набрали «Ташкабель» и ДЮСШ-24. Они делят четвертую-пятую позиции. Шестую-седьмую строчку турнирной таблицы занимают «Пахтакор» и «Старт», отобравшие у соперников по 10 очков. За ними следуют: «Трактор» — 6 очков, «Текстильщик» и ДЮСШ-3 — по 5, ДЮСШ-16 — 4 очка. И одно очко в активе динамовцев.

Ю. ЛИТВИНОВ.

Чемпион из ПТУ-43

На городской спартакиаде профтехучилищ и лицеев завершились соревнования по футболу среди юношей. Коротко рассказать о них мы попросили главного судью, мастера спорта Виктора Науменко:

— В турнире принимали участие семнадцать команд, которые на первом этапе были разбиты на три группы. Футболисты первой группы выступали на базе ПТУ-12. На площадке ПТУ-57 боролись юные спортсмены второй группы. И Ташкентский авиационный технический лицей предоставил свое поле в распоряжение команд третьей группы.

Мини-турниры в каждой группе проходили в один круг. По две лучшие дружины продолжили соревнование. Команды, занявшие в группах первые места, сражались за чемпионский титул, а также за серебряные и бронзовые награды. Те же, кто на первом этапе остался вторым, повели спор за 4—6-е места.

Несколько слов о финале. Сюда, в заключительную часть турнира, пробились представители ПТУ-12 (руководитель физвоспитания В. Мин), ПТУ-43 (И. Шаахмедов) и ТАТЛ (С. Демин).

Первый центральный матч между учащимися Ташкентского авиационного технического лицея и футболистами профтехучилища № 43 закончился боевой ничьей — 1:1.

На 10-й минуте встречи игрок ПТУ-43 Кахрамон Мамазияев открыл счет. ТАТЛовцы долго и упорно пытались свести это зыбкое преимущество соперников к нулю. Осуществить задуманное им удалось лишь за 6 минут до конца игры, когда ворота команды ПТУ-43 поразил Александр Рукавишников.

В двух других поединках победители одержали верх с крупным счетом. ТАТЛ — ПТУ-12 — 7:3, ПТУ-43 — 12 — 6:2. В итоге две команды — ТАТЛ и ПТУ-43 — набрали по 3 очка. Разница забитых и пропущенных голов у соперников тоже была одинаковой — +4. В таком случае для определения победителя регламент соревнования предусматривал пробитие пенальти. И вот в этой проверке на хладнокровие крепче нервы оказались у представителей ПТУ-43, забивших четыре мяча из пяти возможных (их конкуренты провели на гол меньше). Таким образом, звание чемпиона спартакиады завоевала команда ПТУ-43.

Приятно отметить, что на протяжении всего турнира очень острая, бескомпромиссная борьба в то же время проходила в корректной форме.

Лучшим бомбардиром турнира стал Александр Рукавишников (ТАТЛ), на счету которого четырнадцать взятий ворот. На втором месте — с двенадцатью голами — Денис Шиняев из ПТУ-43. И его товарищ по команде Ильдар Касымов, забивший семь мячей, был удостоен третьего приза среди снайперов соревнования.

Б. ВОЛЬНЫЙ.

Акробатика

На помосте — самые ловкие

В Ташкенте, на спортивной арене «Ешлик», завершился чемпионат столицы по акробатике.

Спортсмены состязались в шести видах программы. Больше всех призеров пришлось на долю СДЮШОР № 10. В соревнованиях по акробатическим прыжкам за представителями этой спортивной школы остался весь пьедестал почета, на высшую ступень которого поднялся Евгений Волчков. Вторым призером стал Мансур Саидходжаев. На третьем месте — Антон Забелин.

Еще в двух дисциплинах акробаты СДЮШОР-10 были удостоены первой премии. Это — в мужских парных упражнениях (Тимур Мазитов, Эльдар Мусин) и в мужских групповых упражнениях (Мурат и Турик Туйсеновы, Азиз Саидов, Аваз Хасанов).

В женских парных упражнениях СДЮШОР-10 довольствовалось вторым (Назокат Максумова, Ильмас Исиямова) и третьим (Лиля Галимова, Оксана Саидболатова) местами. А первое место в этом виде соревнований заняла пара из общества «Трудовые резервы» (Александра Ермишева, Инга Рулева).

«Трудовые резервы» также могут гордиться чемпионами в групповых упражнениях среди женщин (Наргиза Кадырова, Люция Ченокаева, Оксана Тургунова) и в смешанных парах (Александра Шмелева, Дамир Шаипов). Второго результата в этом виде программы добились тоже спортсмены этого общества (Любовь Саргина, Тимур Шаипов). И третьими призерами стали представители СДЮШОР № 2 (Светлана Злобина, Виталий Леонтьев).

С. ДУМА.

Календарь рыболова

Когда заря с зарей сходится

Лето вступило в свои права. Вместе с короткими июньскими ночами пришли длинные знойные дни. Лето радует рыболова возможностью применить любой спортивный и любительский способ ужения. Но доставляет и свои заботы.

Повышается температура воздуха — нагревается и вода на реках и озерах, в ней уменьшается количество кислорода. Прибрежные и мелководные участки водоемов «оккупировали» всевозможные растения, в воде и над ней ползают, плавают, летают мириады насекомых, представляющие для рыб легкодоступную добычу. Из-за этого ухудшается клев. Как известно, в сильную жару большинство рыб становится вялыми, жировать выходит лишь ночью и на зорях. И все же опытные рыболовы знают несколько способов добиться успеха.

На реке. В поисках кислорода рыба уходит на глубину — где прохладнее, а также к устьям. Хорошие места для ловли там, где кончается растительность и начинается чистая глубокая вода. Летом рыбы в основном кормятся ночью и на зорях, когда вода успевает остыть. Вот почему говорят, что лето — время ужения на зорях.

На озере. Особенно хорошо клюет та рыба, которая недавно отнерестилась. В последние годы все большую популярность получает ловля на мормышку. При вялом клеве игрой мормышки можно раззадорить любую рыбу. Двигаясь потихоньку на лодке вдоль полосы водных зарослей, посылают мормышку на поплавочной удочке поближе к островкам водных растений, в чистые окна среди трав. Поклевка не заставит ждать. Если в прибрежных зарослях нет просвета, а у дальней их границы то и дело раздаются всплески жирующей рыбы, то опытный рыболов прибегает к поплавочной удочке, только поплавок ставит скользящий.

Заманчива ночная ловля с донкой. Клюет — в зависимости от насадки — и сазан, и карась, и лещ, и судак. Далеко забрасывать приманку не обязательно, поскольку под покровом темноты рыба приближается к берегу в надежде чем-нибудь поживиться. Можно даже перестроить поплавочную удочку, только поплавок желательно иметь белого цвета. В нащих озерах в жаркую погоду хорошо клюет змееголов. Достаточно наживить на крючок кусочек рыбного филе — и он обязательно возьмет приманку.

На водохранилище. Ловля рыбы здесь мало отличается от ужения на озерах. Разница лишь в том, что на искусственных водоемах мало водной растительности.

По затопленным руслам ручьев, арыков ловить крупную хищную рыбу сподручнее спиннингом, превращенным в донку. С лодки, стоящей на приколе, результативна ловля в отвес на большой глубине.

«Июнь — на рыбу плонь», эта пословица, несомненно, была сочинена неудачником. Опыт утверждает обратное: июнь — один из лучших месяцев летнего ужения по открытой воде. Важно правильно оценить особенности в поведении рыб, выбрать подходящий способ ужения и наиболее привлекательную насадку для привередливой рыбы. Насадки летом лучше применять растительные: манную и пшеничную кашу, пареные зерна злаков, мятый хлеб, кусочки теста, галушки, мамалыгу.

В жаркое время года пойманная рыба быстро портится. Поэтому не оставляйте уснувшую рыбу надолго в воде. Рыбу хорошо сохранять в прутяной корзинке с крышкой или сетчатом садке, опущенном на глубину.

М.МАХМУТОВ.

Главный редактор Э. М. ЭРНАЗАРОВ.

ДВОРЕЦ ДРУЖБЫ НАРОДОВ

27, 28, 29 июня в 19.00

Фонд культуры Узбекистана

ПРЕДСТАВЛЯЕТ

ШОУ-ПРОГРАММУ

Филиппа КИРКОРОВА

Билеты продаются в кассах дворца.

Телефоны для справок: 45-70-60, 45-92-51.

АССОЦИАЦИЯ БУХГАЛТЕРОВ И АУДИТОРОВ РЕСПУБЛИКИ УЗБЕКИСТАН

проводит цикл 2-дневных семинаров по обучению главных бухгалтеров, финансовых директоров и их заместителей:

— новому положению о составе затрат на производство,

— переходу от старой системы бухгалтерского учета к новому учету.

Занятия проводят специалисты, прошедшие специальную подготовку на Международном практико-рабочем семинаре 1—5 мая 1995 года, организованном рабочей группой экспертов ООН, ЕС и Ассоциацией бухгалтеров и аудиторов Узбекистана, имеющие международный сертификат на право обучения.

Слушатели семинара будут обучаться на основе учебно-методических материалов (комментарии к положению), с использованием новейших технических средств.

Группы комплектуются по предварительной записи (15—20 чел.).

По окончании семинара слушателям будет выдан сертификат специального образца о прослушании курса.

Заявки на обучение принимаются по адресу: ул. Ниязбек йули, 6 (бывшая Урицкого, рядом с салоном «Ешлик»).

Телефоны: 34-01-87, 35-72-51.

ОРГАНИЗАЦИЯ РЕАЛИЗУЕТ по безналичному расчету **ТИСНЕНЫЕ ОБОИ** импортного производства. Телефон 67-09-26.

ОРГАНИЗАЦИЯ ПРЕДЛАГАЕТ:

канцтовары,
телефонные аппараты,
компьютеры 386, 486 DX, калькуляторы «Citizen» и бизнес-папки, холодильники, ксероксы «Canon» 1215, 300, 320, 330, телефаксы «Panasonic 500, 700», проволоку общего назначения 1 ГР-4-5, проволоку ж/б ВР 1 4-5 мм, проволоку хлопковязальную ТУ 14-4-666-75, бандажи для хлопка, сетку рабица 20х20, 45х45, 65х65; уголок 25х25, 32х32, 36х36, 45х45, 50х50, гвозди, лампы ЛБ-40, стартеры.

Адрес: г. Ташкент, ул. Дружбы народов, 100.
Телефоны:79-47-74, 72-98-17.

К СВЕДЕНИЮ НАСЕЛЕНИЯ, ПРЕДПРИЯТИЙ И ОРГАНИЗАЦИЙ!

Сообщаем тарифы на пересылку писем, бандеролей, введенные с 10 июня 1995 г.

Виды почтовых отправлений	Государства СНГ		Европа Азия Америка Африка Австралия	
	наземным трансп.	воздушным трансп.	наземным транс.	воздушным трансп.
Почтовые карточки:				
простые	6	9	10	15
заказные	15	18	30	35
Письма:				
простые	9	12	15	20
заказные	19	22	35	40
Бандероли весом до 20 граммов:				
простые	6	10	10	15
заказные	21	25	30	35
Мелкие пакеты весом до 100 гр.	30	45	45	65

ПРИМЕЧАНИЕ: подробные тарифы на все услуги можете получить в отделениях связи.

Письма, поступившие после 20 июня и не оплаченные по новому тарифу, будут возвращаться обратно.

ГОСУДАРСТВЕННОЕ ПРОИЗВОДСТВЕННОЕ ПРЕДПРИЯТИЕ «ТОШКЕНТ ПОЧТАСИ».

ЧАСТНЫЙ БИЗНЕС

РАЗНОЕ
- Ремонт холодильников на дому. Т. 53-69-84 с 8 до 22.00.
- Настройка пианино. Т. 23-57-18, 55-02-33.
- Сдается 3-комн. меблированная кв. сроком на 1 год. Т. 77-62-83.
- Обучаю выпечке тортов. Т. 74-80-11.
- Поможем снять, сдать квартиры. Т. 96-98-18.

КУПЛЮ
- шв. маш. «Чайка», «Подольск», «Веритас», «Зингер», оверлок 51 кл. Т. 98-05-83.

СЛУЖБА СРОЧНЫХ ОБЪЯВЛЕНИЙ

ПРОДАЮТСЯ
- щенки среднеаз. овчарки, бойцовой породы (сертлан, казахск. Алибай), с документами. Т. 59-56-53.
- новый дом, 6 сот. зем. в районе м-ва Карасу. Т. 66-48-44.
- срочно! 3-комн. кв. на Каракамыше 2/4, 2-й эт., телефон или обменяю на 4—5-комн. в р-не Куйлюка с доплатой. Т. 29-42-23, 90-19-76.
- пианино. Т. 23-57-18, 55-02-33.
- дом со всеми удобствами, общ. 84, жил. 54. Обращаться в любое время. Хамзинский р-он, ост. «Горгаз», авт. 68, 119. Т. 90-77-86.
- дом со всеми удобствами. Т. 93-11-84, Саша.
- диван-кр., об. стол, ж. стол, палас, кресло-кр., кресло. Т. 33-53-41.
- большой утепленный гараж с ямой на Актепе и в упаковке мотоцикл «Ява-350». Т. 64-77-28, 78-06-72.
- или меняется 3-комн. кв. (кирп.). Т. 72-55-42.
- 2-комн. кв. на м-ве Водник, 4-й эт. 9-эт. дома. Т. 78-57-83.
- уч-к 10 соток с фундаментом под большой дом в Янгиюльском районе в 6 км от Сергели. Т. днем 58-04-55, веч. 68-94-62.
- дом, 12 соток. Т. 58-41-91.
- 4-комн. кв. франц. типа на м-ве 40 лет Победы, 1 эт., телефон. Т. 67-65-65.

КУПЛЮ
- 1-комн. кв. Т. 36-06-90, 33-96-01.
- квартиру в центре. Т. 36-06-90, 33-96-01.

ОБМЕН КВАРТИР МЕСТНЫЙ
- два план. дома в одном дворе, въезд для авто, газ. отопление меняю на 3-комн. кв или 2+1 с доплатой или продам. Мирабадский р-он, ул. Чапаева, 36.
- 3-комн. кооп. на Куйлюке-5 на 2+1 или 2-комн. с доплатой. Т. 92-06-81.

ОБМЕН КВАРТИР ИНОГОРОДНИЙ
- меняю дом в Днепропетровске на дом в Ташкенте. Т. 58-25-61.

РАЗНОЕ

УТЕРЯННЫЙ
- аттестат АУ № 364079, выданный ср. общ. шк. № 37 на имя Капустиной Марины Вильямовны. СЧИТАТЬ НЕДЕЙСТВИТЕЛЬНЫМ.

ВСЕМ, КТО ЖЕЛАЕТ ПОЛУЧИТЬ ПРОФЕССИЮ В ОБЛАСТИ ИНФОРМАЦИОННОГО СЕРВИСА! ВАМ ПРЕДЛАГАЕТСЯ УЧАСТВОВАТЬ В КОНКУРСЕ

Главным принципом деятельности ВПУ им. Каланова является система непрерывного образования. Каждая ступень обучения — это полученная профессия и возможность работать самостоятельно. Каждый год обучения — это участие в конкурсе на следующий этап обучения.

Срок обучения от 1 года до 5 лет.

Училище дает возможность всем студентам получить несколько специальностей — от рабочей до инженерной квалификациипо профилю:

НИТ
Новые информационные технологии
— оператор ЭВМ,
— техник-программист,
— мастер производственного обучения,
— инженер-программист,
— инженер-педагог.

ДОУ
Документационное обеспечение управления
— делопроизводитель,
— секретарь-машинист,
— секретарь-референт,
— техник-организатор ДОУ,
— мастер производственного обучения,
— документовед,
— инженер-педагог.

Обучение ведется на узбекском и русском языках.

В конкурсе могут участвовать лица, имеющие общее среднее образование и постоянно проживающие в г. Ташкенте.

Конкурс проводится в 3 этапа

НИТ
1 этап — тест по математике
2 этап — логическое тестирование
3 этап — психолого-педагогическое тестирование.

ДОУ
1 этап — тест по родному языку
2 этап — логическое тестирование
3 этап — психолого-педагогическое тестирование.

Абитуриенты, набравшие наибольшее количество баллов на всех этапах конкурса, принимаются на обучение.

Прием документов до 10 августа.
Консультации по тестированию с 1 по 10 августа.
Наш адрес: 700084, г. Ташкент, ул. Хуршида, 45.
Телефон 34-24-18, автобусы: 10, 85, 88, троллейбус 24, остановка «Институт Семашко».

КП ФТТЦ «ЗЕНИТ»

РЕАЛИЗУЕТ

за наличный расчет в широком ассортименте кондиционеры производства известной израильской фирмы «Тадеран».

Большой выбор оконных, напольных и настенных кондиционеров с обогревом и без обогрева, с дистанционным управлением и различной площадью охлаждения и программным режимом работы.

По желанию покупателей принимаются заказы на кондиционеры других марок, не имеющиеся в продаже.

Срок выполнения заявки — 15 дней.

Наш адрес: ул. Чехова, 10, метро — станция «Ойбек».

Телефон 54-26-52.

Провести приятно вечер и отдохнуть вы сможете в молодежном клубе фирмы «Манхи» по адресу: Юнусабад, 14-й квартал, ул. Ахмада Даниша, дом 62 (бывшее помещение кафе «Петушок»). Телефон 22-50-20.

Меняю автомобиль «Тойота» «Карела» 1993 г. вып. на квартиру в центре. Телефон 22-50-20.

ФИРМА «ИШОНЧ» Яккасарайского района ЛИКВИДИРУЕТСЯ. Претензии принимаются в течение месяца со дня опубликования объявления по телефону 47-40-56.

УТЕРЯННЫЙ штамп склада № 1 МХТЗЗП «Сабзавоткор» СЧИТАТЬ НЕДЕЙСТВИТЕЛЬНЫМ.

ФИРМА **ПРИГЛАШАЕТ НА РАБОТУ**

— БУХГАЛТЕРА с опытом работы в СП и инофирмах,

— СЕКРЕТАРЯ И ПОМОЩНИКА ДИРЕКТОРА с умением водить автомобиль.

Телефоны: 45-24-37, 45-77-65.

Многопрофильная частная фирма «Тухба» Акмал-Икрамовского района ЛИКВИДИРУЕТСЯ. Претензии принимаются в течение месяца. Т. 75-15-70, 74-39-27.

ООО ФИРМА «МАРКА», зарегестрированная в Шайхантаурском хокимияте г. Ташкента, ЛИКВИДИРУЕТСЯ. Претензии принимаются в течение месяца со дня опубликования объявления по телефону 41-56-53.

ХОЗРАСЧЕТНЫЙ ЦЕНТР НАУЧНО-ТЕХНИЧЕСКИХ УСЛУГ (ХЦНТУ) «ИНТЕКС» Яккасарайского района ЛИКВИДИРУЕТСЯ. Претензии принимаются в течение месяца со дня опубликования объявления по адресу: г. Ташкент, 700070, ул. У.Насыра, 8. Телефон 56-35-80.

МП «ЗАРОФАТ» Яккасарайского района ЛИКВИДИРУЕТСЯ. Претензии принимаются в течение месяца со дня опубликования объявления по телефону 35-42-74.

Коллектив городской физиотерапевтической поликлиники выражает глубокое соболезнование главврачу К.Т.Расуловой по поводу кончины ее мужа САИДАЛИЕВА Зайниддина Ганиевича.

Коллектив поликлиники № 1 Мирабадского РЗО выражает глубокое соболезнование сотруднице Смирновой Р. Ф. по поводу безвременной кончины ее сына СМИРНОВА Сергея Викторовича.

Дирекция, коллектив дочернего предприятия «Ал Машрик — ва — л Магриб Юнион «Узбекистан Ко» глубоко скорбят по поводу трагической кончины сотрудника предприятия РАЖАБОВА Фархода Байзаковича и выражают искреннее соболезнование родным и близким покойного.

Вечерний Ташкент

Учредитель — хокимиат г. Ташкента

Газета зарегистрирована в Госкомпечати Республики Узбекистан. Регистрационный № 10

Адрес редакции: 700000, г. Ташкент, ГСП, ул. Матбуотчилар, 32.

Телефоны: отдел писем~33-29-70; Отдел рекламы и объявлений~ 56-54-68, 32-56-66.

Ответственность за достоверность сведений в рекламе и объявлениях несет рекламодатель.

По вопросам доставки обращаться в почтовые отделения по месту жительства или в отдел эксплуатации ГСП "Тошкент почтаси" по телефону 33-74-05

Способ печати ~ офсетный. Формат ~ А-2. Объем ~ 2 п. л. Индекс ~ 64691.

Типография издательско-полиграфического концерна «Шарк». Адрес предприятия: ул. Буюк Турон, 41.

Заказ. Г- 0244 Выходит по понедельникам, средам, пятницам.

Газета набрана и сверстана на компьютере IBM.

123456