O'ZBEKISTON RESPUBLIKASI MILLIY KITOB PALATASI

Ҳақсевар, она юрт, мангу бўл обод!

ТОШКЕНТ ҲАҚИҚАТИ

Вилоят ижтимоий-сиёсий газетаси ♦ TOSHKENT HAQIQATI

1928 йил 11 декабрда асос солинган • 1998 йил 18 март, чоршанба • № 22 (11.005) • Эркин нархда сотилади

ЭР-РИЁДДА ТАҚДИМОТ

Саудия Арабистони Подшоҳлигида Ўзбекистон Республикаси Президенти Ислом Каримовнинг "Ўзбекистон XXI аср бўсағасида: хавфсизликка таҳдид, барқарорлик шартлари ва тараққиёт кафолатлари" китобининг араб тилидаги нашри тақдимоти бўлиб ўтди. Тақдимот маросими пойтахтнинг дипломатлар мавзесидаги Ал-Товайиқ саройида ўтказилиб, мамлакат жамоатчилиги ҳамда дипломатик корпус вакилларида катта қизиқиш уйғотди.

Маросимни Ўзбекистоннинг Саудия Арабистонидаги элчиси Солиҳ Иноғомов очди.

Йиғилганлар подшоҳ Сауд номидаги университет доктори Солиҳ ал-Хатлан маърузасини катта қизиқиш билан тингладилар. Унинг таъкидлашича, Ўзбекистон нафақат географик жойлашуви билангина Марказий Осиёда стратегик муҳим ўринни эгаллайди, балки мамлакат улкан табиий-иқтисодий ресурсларга, кучли инсоний салоҳиятга, бой тарихий ва маданий меросга ҳам эга.

Олим китобнинг айрим бўлимлари ҳақида тўхталиб, мамлакатимиз раҳбарининг этник ва диний қарама-қаршиликлар, экстремизм ва ҳар қандай минтақавий зиддиятларни ўз ичига олган хавфларни чуқур англашига диққатни қаратди. У айниқса, китобда Марказий Осиёнинг ёш давлати олдида турган муаммолар ва қийинчиликлар билан бирга уларни бартараф этиш йўллари кўрсатилганлигини таъкидлаб ўтди.

Доктор ал-Хатлан Ўзбекистон Президентининг ушбу асари Саудия Арабистони ва бошқа араб мамлакатлари учун муҳим аҳамият касб этишини айтди. Китоб минтақанинг бошқа давлатлари тўғрисида ҳам кўплаб маълумотлар беради. Шу муносабат билан у ватандошларини — олимлар ва журналистларни бугунги кунда Марказий Осиё мамлакатлари ҳақиқий аҳволини жуда эътибор билан ўрганишга, у ерда содир бўлаётган сиёсий ҳамда ижтимоий-иқтисодий ўзгаришларни ёритишга чақирди.

Тақдимот маросимида сўзга чиққан Малайзия, Россия, Туркия ва Украинанинг дипломатик ваколатхоналари раҳбарлари ҳам Ўзбекистон Президенти Ислом Каримовнинг китобига юксак баҳо бердилар.

«ЖАҲОН» АХБОРОТ АГЕНТЛИГИ.

Наврўз ВИЛОЯТ БАЙРАМГА ҲОЗИРЛАНМОҚДА Наврўз

ЎЛКАМИЗДА Наврўз нафаси кезмоқда. Бу кунларда самода пайдо бўлаётган муаттар булут парчалари ҳам кўнглимизни унчалик ғаш қилмай қўйди. Чунки, биламизки, баҳор осмонидаги булут ўткинчидир. Ҳадемай, яна қуёш кўринади. Қишдан омон-эсон чиқиб олган нуроний отахон-онажонларимиз дуога қўл очадилар. "Ҳайрият дориломон кунларга ҳам етиб олдик", — деб шукроналар айтадилар.

Хонадонлардаги тандирдан қўрга боз-боз этиб сели томиб турган кўк сомсаларнинг ажиб ҳидлари димоққа урилади. Сочларига толпопук тақиб олган қизалоқлар эса момоларининг теварагида қалдирғоч полопонлари сингари чуғурлашиб ўтирадилар. Дошқозонларда биқир-биқир қайнаётган сумалакларни оби-тобига келтириш учун капгир ушлаган момолар эса уларга Наврўз, баҳор, сумалак ҳақидаги ривоятларни ҳикоя қиладилар.

Бодом, ўрик ниҳолларининг шохларидаги куртаклар бўртиб қолди. Новдалари кесилиб, қирқ ўрим соч мисоли тараб қўйилган ток сўриладан "чакка" томади — демак, ерга амал кирган. Увотларда, ариқ-анҳор бўйларида ялпизларнинг қулоғи кўриниб қолди. Далаларда сархуш шаббода эсади. Палахса-палахса шудгор қилинган ерлардан буғ кўтарилади. Аллақачон коржомасини кийган деҳқон елкасига кетмонини қўйиб улгурган...

Биз таърифлаган янги кун — Наврўзи оламнинг қисқа хосияти, аслида, ана шундай. Мамлакатимизда тобора кенг нишонланиб келаётган Наврўзнинг аҳамияти эса равшанлашиб, янада халқимиз қалбига чуқурроқ кириб бормоқда.

Буни вилоятимизда Наврўзни ўтказишга бағишланган тайёргарлик ишлари кўламининг кенглиги ҳам яққол кўрсатиб турибди. Келинг, аввало, ҳозиргача қилинган ишлар хусусида ва режалаштирилган тадбирлар ҳақида тўхталиб ўтайлик.

Мана 20 кундирки, вилоятимиздаги барча шаҳар ва туманларда, қишлоқ ва маҳаллаларда ободонлаштириш ва кўкаламзорлаштириш ойлиги давом этмоқда. Ўзбекнинг ҳеч нарсага алмашиб бўлмайдиган удумларидан бири остонани озода тутишдир. Ана шундай ишлар ҳамма жойда авж олди. Бу ишга барча корхона, ташкилот ва муассасалар жалб этилди. Дастлабки маълумотларга қараганда, ҳозиргача миллион тубдан ортиқ мевали ва манзарали дарахтзорлар, тераксзорлар барпо этилди. 14 март куни Наврўз шарафига ўтказилган умумхалқ хашарида ҳамма иштирок этди. Корхоналар, ташкилотлар, муассасалар, хўжаликлар, фуқаролар йиғинлари шу куни тушган маблағнинг асосий қисмини савобли ва саховатли ишларга йўналтирдилар.

Байрам кунларида вилоятимизда истиқомат қилаётган 9 мингга яқин уруш қатнашчилари ва ногиронларига, 3720 нафар ёлғизларга ва ёрдамга муҳтож кишиларга, 500 га яқин етим-есирларга Наврўз совғалари улашилади, мурувват ёрдамлари кўрсатилади. Бу ҳаммаси эмас. Бизга қатор ташкилот, жамоатчи жамғармалар, маҳалла қўмиталари яна минглаб кишиларга ана шундай байрам саховати етказилишини маълум қилдилар.

Ҳа, чекка-чекка қишлоқларда, ҳудудларда бошланган байрам тантаналари тобора йириклашиб, марказларга кўчмоқда. Ҳокимликлар, фуқаролар йиғинлари, маҳалла қўмиталари билан ҳамкорликда қилинаётган дастурлар ижобат бўлмоқда.

Бу йилги Наврўз айёмини ўтказишда вилоятда бир ажойиб шиор ўртага ташланди. "Байрам тантаналаридан ҳеч ким четда қолмаслиги керак!". Ҳақ гап. Шундай бўлади ҳам. Бу байрам барчамизники. Унда етти яшардан бир асрни қоралаб қолган оқсоқоллар-у момоларгача иштирок этадилар. Қўшиқ куйлайдилар, ўйин-кулгу қиладилар. Мамлакатимиздаги буюк ўзгаришларга шукроналар айтадилар. Зеро, юртимизда рўй бераётган воқеалар ана шундай дуоларга арзигулидир.

Миллийлик, саховатпешалик удумларига яна бир катта иш қўшилди. Бу Наврўз айёмига бағишлаб адо этилаётган бундан халқимизга ўз эшикларини ланг очади. Қўйингчи, 21 мартгача шаҳар ва туманларимизда юзга яқин янги объектлар фойдаланишга топширилади. Айтингчи, бундёдкорлик бундан ортиқ бўладими?

Байрамни савдогарларнинг хизматисиз тасаввур этиш қийин. Айтишларича, савдо ходимларининг ҳам тайёргарлиги тобора қизиб бормоқда. Савдо ярмаркаларига 900 минг сўмлик трикотаж, 1 миллион 240 минг сўмлик тикувчилик ва ярим миллион сўмликка яқин озиқ-овқат маҳсулотларини маҳаллий саноатчилар чиқаришмоқда. Тошкент шаҳри аҳолиси учун жўнатиладиган картошка, сабзавот, мева, гўшт маҳсулотларининг миқдори 200 тоннага яқинлашиб қолади. Уларнинг олди эрта-индин шаҳарликлар дастурхонини безайди.

Санъаткорлар белгилаган тадбирларнинг кўлами янада кенг. Бу ишга нафақат бадиий жамоа'лар, балки, барча шаҳар ва туманлардаги ҳаваскорлик жамоалари, "Ўзбекистон қўшиқ байрами" танлови ғолиблари ва иштирокчилари ҳам жалб этилмоқда.

Аллақачон бир-биридан гўзаллашиб, ободонлашиб бораётган шаҳар ва туман марказлари, қишлоқ гузарлари байрам иштирокчиларини ўз бағрига чорламоқда. Ҳа, вилоятимиз Наврўзи айёмни муносиб кутиб олишга тайёр...

Фатҳиддин МУҲИДДИНОВ.

МАРАФОН ДАВОМ ЭТАЁТИР

Қибрайлик саҳоватли кишилар Наврўз айёмини одамларга меҳр-мурувват, ҳайру-саҳоват кўрсатадиган фасл сифатида ҳам ардоқлашади. Бу ерда байрамга пухта тайёргарлик кўриш билан бирга турли-туман кўриктанловлар, учрашувлар ўтказилаётир. Наврўзга бағишлаб ўтказилаётган марафонлар ҳам ана шундай тадбирлар сирасига киради. Куни кеча ана шундай марафоннинг навбатдагиси бўлди.

Шу куни унинг ҳазинасига салкам 7 миллион сўм пул ўтказилди. "Қибрай", "Бура ота", "Дўрмон" жамоа хўжаликлари 200 минг сўмдан, лимончилик жамоа хўжалиги 250 минг сўм, туман йўл қурилиши бошқармаси ва вилоят шаҳарлараро йўловчилар ташиш автокорхонаси 300 минг сўмдан жамғарма ҳисобига пул ўтказдилар. Шунингдек, "Ўзмедиз" корхонаси 10 минг дона шприц совға қилди. Туман газлаштириш идораси эса 30 та хонадонни бепул газлаштириб беришни ўз зиммасига олди.

Шоюсуф МИРЮСУФЗОДА.



Эрта-индин соҳибкорлар учун янги мавсум бошланганидан дарак бериб, боғ-роғлар оппоқ гулга бурканади. Боғларда ҳозир ана шу азиз кунларга қизғин тайёргарлик бошланиб кетди. Токлар сўриларга тортилиб, дарахтларга шакл бериляпти. Катта-катта майдонларда эса янги боғ-роғлар барпо этилмоқда.

Суратда: Пскент туманидаги "Ўзбекистон" ҳиссадорлик жамиятининг аъзоси, салкам ярим асрдан бери соҳибкорликни эъзозлаб келаётган Абдуворис ота Маъмуров ўзи яратган боғда.

Даврон АҲМАД олган сурат.

ВИЛОЯТ ҲАЁТИ

янгиликлар, одамлар, воқеалар

ОЛМАЛИҚ «ВИЛЬВА»СИ

ОЛМАЛИҚДАГИ рўзғор кимёси заводи жамоаси бозор талабларини ўрганиб, ишлаб чиқарилаётган маҳсулот турларини тобора кўпайтирмоқда. Бунинг учун мавжуд қувватлар ва маҳаллий хомашёдан кенгроқ фойдаланиляпти.

Яқинда корхонада тайёрланаётган маҳсулот турлари яна биттага ортди. Тозалаш хусусиятига эга бўлган "Вильва" моддаси қадоқланган ҳолда буюртмачиларга етказиб берила бошланди. Шу вақтгача ўттиз тоннадан ортиқроқ ҳамждаги шундай янги маҳсулот ишлаб чиқарилди. Меҳнат жамоаси уни қадоқлашни ошириб боришни назарда тутмоқда.

Собир МАҲМУДОВ.

8 МИНГ АҲОЛИГА...

ҚИБРАЙ кўрғонидаги Тузел қишлоғи марказида 8 минг аҳолига хизмат кўрсатадиган янги Жамбул қишлоқ шифокорлик маскани ишга тушди.

Уни Ҳабибулла Файзуллаев бошлиқ 6-механизациялашган кўчма колоннанинг Мирза Нозимов бошлиқ бригадасининг қўли гул қурувчилари бунёд этишди. 6 ойда қуриб битказилган шифо масканини тиклаш учун 12 миллион сўм маблағ сарфланди.

Ҳозир бу ерда доялик, гинекология, физиотерапия, ички касалликларни даволаш хоналари бўлиб, улар зарур тиббиёт асбоб-ускуналари билан жиҳозланган. Шунингдек, бу ерда кундузги стационар ҳам мавжуд. Аҳолига тажрибали шифокорлар хизмат кўрсатишмоқда.

— Юртбошимиз ўтган 1997 йилни Инсон манфаатлари йили деб эълон қилгандилар. Ўтган йил тузелликлар учун ҳақиқатдан ҳам қутлуғ келди, — дейди маҳалла оқсоқоли Қунис Қорабоев.

Энди арзимаган касални деб одамлар туман марказига қатнаб овора бўлиб юришмайди. Қишлоғимиз ўз даво масканига эга бўлди. Аҳоли номидан қурувчиларга, Туроб Нормуҳамедов номли жамоа хўжалиги ва фуқаролар кенгаши раҳбариятига ўз миннатдорчилигимизни билдирамиз.

М.АЛИЕВ.

"ЭКОСАН" ТУҲФАСИ

ХАЛҚАРО "ЭКОСАН" жамғармаси ўзининг инсонпарварлиги, саховатпешалиги билан элу юрт назарида эътиборли ташкилотлардан бирига айланиб қолди. Буни бу ташкилот томонидан мурувват ёрдамлари кўрсатилаётганлигидан ҳам билса бўлади.

Яқинда жамғарма президенти Юсуф Шодиметов бошчилигидаги "ЭКОСАН"чилар Бўстонлиқ туманига ташриф буюришди. "Бўстонлиқ" жамоа хўжалигида аҳолини тоза ичимлик суви билан таъминловчи мослама ишдан чиққанлиги сабабли бу ерда яшовчи аҳолини тоза сув билан узлуксиз равишда таъминлаш мақсадида "ЭЦ—10, 12—55" русумли сув чиқарувчи мослама ҳадя этилди.

Мурувват ёрдамини топшириш маросимида Бўстонлиқ тумани ҳокими А. Абдувосиқов, жамоа хўжалиги фахрийлари, меҳнаткашлар иштирок этишди. Жамғарманинг бу туҳфаси "Бўстонлиқ" жамоа бошқаруви меҳнаткашларига Наврўзолди совғаси бўлди.

Г. ОЧИЛОВ, "ЭКОСАН" халқаро жамғармаси Тошкент вилояти бўлими бошлиғи.

Таҳририятга хат

КЎЗЛАРИ ОЧИҚ, ЛЕКИН, КЎРМАЙДИ

ЎЗИМ мактабда ишлайман. Деҳқончилик ҳам қиламан. Оиламизга қарашли томорқада турли-туман сабзавотлар етиштирамиз. Эҳтиёждан ортганини бозорга олиб чиқиб сотаман. Тушган маблаққа рўзғор учун зарур бўлган буюмларни харид қиламан. Лекин, шу мақсадда туманимизнинг марказий деҳқон бозорига қачон бормай, ранжиб қайтаман.

Бунинг сабаби бор. Бу ерда асл деҳқонларни унча хуш кўришмайди. Уларни бозор ҳовлисидан қувилганлар, деса ҳам бўлади. Чунки, пештахталарни доимий «тижоратчи»лар эгаллаб олишган. Онда-сонда бозорга келган деҳқонлар эса серёғин, лой-қорли, қишлиқировли кунларда ҳам ўзлари етиштирган маҳсулотларини очиқ ҳавода ерга қўйиб сотишга мажбур бўлмоқдалар.

Бозорга келганларнинг кўнглини ғаш қилаётган яна бир манзара ҳақида тўхталмоқчимиз. Унинг дарвозаси олдидаги каттагина майдонда ахлат тўпланиб ётипти. Ахлатхонанинг пайдо бўлганига ўн йилдан ошди. Шу даврда бирор марта ҳам тозаланганини билмайман. Ахир бозорнинг шундай "йўлдоши" бўлиши шартми! Бу санитария, тозалик қоидаларига ғирт зид эмасми? Буни тумандаги мутасадди ташкилотлар раҳбарлари билишмайдими? Яхши билишади. Лекин, бундай қусурларни бартараф этишни ҳаёлларига ҳам келтиришмайди. Тўғриоғи, лоқайдлик ботқоғига ботиб қолганлар. Кўзлари очиқ бўла туриб, бундай бемазагарчиликларни кўрмаганлари ажабланарли эмасми? Ваҳоланки, туман газетаси ўз вақтида қатор танқидий мақолалар бериб, ахлатхонани йўқотишга панжа орасидан қараётган тегишли туман идоралари раҳбарларини танқид қилган эди. Лекин, барибир ҳеч қандай ўзгариш бўлмади, бефарқлик ҳануз давом этиб келмоқда.

Республикамиз Президентининг "Санитария қонунларини бузганлик учун жавобгарликни кучайтириш тўғрисида"ги Фармони шу нуқтаи назардан айни муддао бўлди. Эндиликда Бўка тумани ҳокимлиги ва бошқа тегишли идоралар марказий бозорда тартиб ўрнатиш, унинг яқинидаги ҳудудларнинг санитария ҳолатини яхшилаш, турли ахлатлар ва чиқиндилардан тозалаш учун амалий чора-тадбирлар кўрадилар, деб умид қиламиз.

Аҳмаджон АВАЗОВ, Бўка туманидаги 52-мактаб ўқитувчиси.

БИЗ ШУНДАЙ НИШОНЛАДИК

Табиат уйғониб, бутун борлиқда Наврўз нафаси сезила бошлаши билан инсон руҳиятида ҳам ажиб ўзгариш пайдо бўлади. Ўзимиз сезмаган ҳолда эски ташвишларни унутиб, янгича орзу-умидлар билан яшай бошлаймиз. Азал-азалдан гўзаллик, яшнаш ва яшариш маскани бўлган жаннатмакон юртимиз эса байрам арафасида улкан тўйхонага айланиб кетади гўё.

Яқинда бизнинг Тошкент давлат Шарқшунослик олийгоҳимизда ҳам Наврўз байрами ўзига хос тарзда ўтказилди. Эрталабдан карнай-сурнай садолари олийгоҳ ўқитувчи ва талабаларини, барча меҳмонларни байрамга чорлади. Дастлаб миллий ўйинлар асосидаги "Куч синаш" баҳси барча қатнашчиларнинг руҳини кўтарди. Сўнг байрамнинг асосий қисми бошланиб, олийгоҳ раҳбарлари ва устозлар сўзга чиқдилар, талабалар турли тилларда Наврўз табриги айтдилар, олийгоҳ қошидаги "Шарқ гўзаллари" рақс дастаси аъзолари ўз дастурлари билан барчанинг кўнглига хуш кайфият улашди, бир неча шарқ тилларида қўшиқлар янгради.

Шу куни талабалар байрамда иштирок этаётган чет эллик меҳмонлар учун ўзбек миллий урф-одатлари ҳақида тасаввур берувчи чиройли лавҳалар тайёрлаб, намойиш қилдилар. Махсус чиқарилган деворий газеталар, ҳаттотлик санъати ҳамда дастурхон безатиш бўйича ўтказилган мусобақалар ҳам талабаларнинг миллий қадриятларга ва маънавиятимиз тақдирига бефарқ эмасликларини яна бир бор тасдиқлади.

Байрам сўнггида унда фаол иштирок этган бир гуруҳ талабаларга байрам совғалари топширилди.

Дилафрўз МУҲИДДИНОВА, олийгоҳнинг 1-курс талабаси.

ҚЎЛНИ ҚЎЛГА БЕРИБ

КИЧИК ВА ЎРТА бизнесни ривожлантириш мамлакатимизда амалга оширилаётган иқтисодий ислоҳотлар ва уни чуқурлаштиришнинг устувор йўналишларидан бири ҳисобланади. Чунки ривожланган илғор давлатларнинг тажрибаси шуни кўрсатадики, кичик ва ўрта бизнесни ривожлантирмай туриб, иқтисодий ўсиш, ишсизлик даражасининг пасайиши ҳамда аҳоли даромадларининг ошишига эришиш мумкин эмас. У фуқаролар фаровонлигини юксалтиришнинг муҳим омилидир.

Шунинг учун ҳам иқтисодий ислоҳотларни амалга ошириш жараёнида мулкчиликнинг бу шаклини кенгайтиришга алоҳида эътибор берилмоқда. Уни ривожлантиришга қаратилган қатор Фармонлар, қонунлар ва қарорлар чиқарилди, бутун бир инфратузилмалар мажмуи барпо этилди. Хусусий тадбиркорлик ва кичик бизнесни қўллаб-қувватлаш фонди — Бизнес фонд шундай тузилмалар орасида етакчи мавқени эгаллаб турипти.

Унинг Тошкент вилояти бошқармаси икки ярим йилдан ортикроқ вақтдан бери фаолият кўрсатиб келмоқда. Шу даврда у тадбиркорлар, деҳқон-фермер хўжаликлари ва ҳунармандларга кенг кўламда ёрдам берди. Кўпчилик шундай тузилмалар "Бизнес фонд"дан олган имтиёзли кредитлар туфайли тезда оёққа туриб олдилар ва ўз фаолиятларини ишонч билан бошлаб юбордилар. Вилоятимиз тадбиркорларига ўтган вақт ичида фондимиз томонидан 284,3 миллион сўм ҳажмида кредитлар берилди. Жами 98 та кредит йўли очилди. Шу маблағлар ҳисобига вилоятимиз шаҳар ва туманларида 1393 та янги иш жойлари ташкил қилинди. Биздан сармоя олган тадбиркорлик тузилмалари ишлаб чиқараётган маҳсулот ҳажми йилдан-йилга кўпайиб бормоқда. Уларнинг деярли ҳаммаси истеъмол бозорини тўлдиришга ишлаяпти. Бу билан халқимизнинг турли хил кундалик ва рўзғор буюмларига бўлган эҳтиёжини қондиришга ҳисса қўшаяптилар. Улар йилига 784,8 миллион сўмлик маҳсулот тайёрламоқдалар ва сотмоқдалар.

Бундай тузилмаларга кўрсатаётган ёрдамимиз фақат шундангина иборат эмас. Унинг бошқа шакллари ҳам ишга солинмоқда. Чунончи, бошқармамиз ва унинг шаҳар-туман бўлимлари консалтинг хизматини кўрсатиш ҳуқуқини ҳам олганлар. Республика Адлия вазирлиги бунинг учун рухсатнома берган. Шунга мувофиқ тадбиркорлар, юридик шахслар ва фирмаларнинг иқтисодий фаолиятига оид айрим масалалар бўйича маслаҳатлар берилмоқда. Кўрсатилаётган хизматлар, асосан, бизнес-режа ва бошқа таъсис ҳужжатларини, фирма варақалари, ёрлиқларини компьютер ёрдамида тайёрлаш, банкда ҳисоб рақамини очиш учун кўмаклашиш каби ишлардан иборат бўлаяпти. Шу йўл билан даромад ҳам қиляпмиз. Шундай хизмат кўрсатиш туфайли бошқармамиз ҳисобига 1 миллион 61,9 минг сўм тушди.

Маълумки, амалдаги тартибга мувофиқ барча кредитлар мақсадли қилиб берилади, яъни унинг нимага сарфланиши олдиндан келишилади. Лекин, онда-сонда бўлса ҳам бундан оғиш ҳоллари ҳам юз бермоқда. Бунинг олдини олиш учун бошқармамиз ва унинг жойлардаги бўлимлари "Мадад" суғурта агентлиги ва "Тадбиркорбанк"нинг вилоят бўлинмаси билан келишиб тасдиқланган режали жадвалга мувофиқ ажратилган сармояларнинг мақсадли ишлатилиши устидан мониторинг текширувларини мунтазам ўтказаяпти. Кўпчилик тадбиркорлар олган кредит маблағларини мақсадли сарфламоқдалар.

Кичик ва ўрта бизнесга кенг йўл

Бу яхши самара бермоқда. Фикримизнинг далили сифатида кўплаб мисоллар келтиришимиз мумкин. Зангиота туманидаги "Файз" ишлаб чиқариш фирмасининг фаолияти ниҳоятда самарали бўлмоқда. Унинг жамоаси бозори чаққон, рақобатбардош маҳсулот — полиэтилен пленкаси ишлаб чиқаришни йўлга қўйиш ташаббуси билан чиқди. Биз уни тўла қўллаб-қувватладик. Чунки, бундай маҳсулот вилоятимизда кам чиқариларди, уни четдан кўплаб олиб келишга мажбур бўлинаётган эди. Бизнес режани тайёрлашда фирмага ёрдам бердик. Лойиҳа — харажатлар ҳужжатлари ҳам ҳисоб-китоб қилиб чиқилди. Фирмага 4,7 миллион сўмлик имтиёзли кредит берилди. Шунинг ҳисобига у 21,3 миллион сўмлик маҳсулот ишлаб чиқарди.

Фондимиз томонидан ажратилган имтиёзли кредит маблағларидан ишнинг кўзини билиб фойдаланаётган ва амалда яхши натижаларга эришаётган кичик корхоналар, фирмалар анчагина бор. Паркент туманидаги "Саидисломбек", Олмаликдаги "Баҳор" хусусий ишлаб чиқариш савдо фирмалари ҳам шулар жумласидандир. Янгийўлдаги "Зукко" масъулияти чекланган жамият ҳақида алоҳида тўхталиб ўтмоқчи эдим. Бу жамият учун 7 миллион сўмликдан ортиқ кредит линияси очилган. Корхона камқонлик ва қувватсизликда қўлланиладиган гематоген ишлаб чиқаришга ихтисослашган. Фонд сармояларидан оқилона фойдаланган деҳқон-фермер хўжаликлари сони ҳам кўпайиб бормоқда.

Кейинги йилларда фондимиз товар ишлаб чиқарувчилар ва тадбиркорлар палатаси билан биргаликда "Ташаббус" кўрик-танлови уюштираяпти. Бу тадбир, аввал, шаҳар ва туманлар, кейинчалик вилоят бўйича ўтказилмоқда. Бундан кўзланган асосий мақсад яхши тадбиркорларни аниқлаб, уларнинг фаолиятини оммалаштириш, харидоргир, ҳорижбоп маҳсулотлар ишлаб чиқаришни, ишбилармонлик тузилмаларини кўпайтиришдир. Танлов ғолиблари ҳар томонлама рағбатлантириляпти, қимматли мукофотлар билан тақдирланмоқдалар, имтиёзли кредитлар олишяпти.

Ўтган йили тадбиркорлар яна бир қулайликдан фойдаландилар.

Фондимиз "Мадад" суғурта агентлиги, "Тадбиркорбанк" билан биргаликда 32 та тадбиркорлик лойиҳаси бўйича устама тўлов миқдорларини бир фоиздан 10 фоизгача камайтирдилар. Кредит маблағларини қайтариш муддатлари ҳам янгидан белгиланди. Бундан ишбилармонлар, фермерлар ва ҳунармандлар миллион сўмларча моддий манфаат кўрдилар.

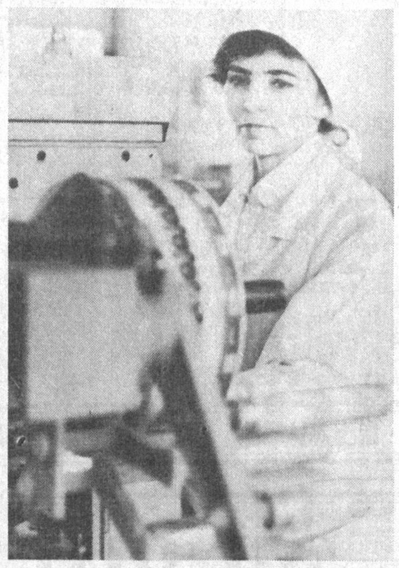
"Бизнес-фонд" тадбиркорлар билан ишлашда шаҳар ва туман ҳокимликлари билан яқин ҳамкорлик қилиши, уларнинг ёрдамига суяниши керак. Жорий қилинган тартибга мувофиқ ҳокимликлар ҳузурида ташкил этилган ишчи гуруҳлари инвестиция лойиҳаларини танлашлари, уларни молиялаш манбаларини аниқлашлари ва шундан кейин лойиҳани фондимизнинг худудий бўлинмалари орқали бошқармамизга тақдим этишлари керак. Лекин бу ишда сусткашлик ҳукм сурмоқда. Ишчи гуруҳлари зиммаларидаги вазифани қониқарсиз бажармоқдалар. Лойиҳаларни тақдим этиш, уларнинг маъқулларини кредитлаш ишлари чўзилмоқда. Бунда бошқармамизнинг ҳам айби борлигидан кўз юма олмаймиз. Умуман, ҳали ишимизнинг давр талаби даражасида бўлишига эришиш учун кўп изланишимиз, фаолиятимизни ҳар томонлама кучайтиришимиз, мутасадди идоралар ва тадбиркорлар билан амалий алоқаларимизни янги поғонага кўтаришимиз лозим. Энг аввало кичик ва ўрта бизнесни ривожлантиришга ҳорижий сармояларни кенгроқ жалб қилишга эришишимиз керак.

Т. ҚУШАЕВ,
вилоят "Бизнес-фонд" бошқармаси бошлиғи.

ДАСТУРХОН БЕЗАГИ

«Лаззат» ширинликларини дастурхон безаги деб бежиз айтишмайди. Янгийўлдаги бу қандолатчилик корхонаси жамоаси салкам 30 йилдан буён шундай ҳайрли ишни бажариб келмоқда. Корхона очиқ турдаги ҳиссадорлик жамиятига айлангач, ишлаб чиқаришнинг сифат кўрсаткичлари янада яхшиланди. Айниқса, Жанубий Кореянинг «Мивон» фирмаси билан қўшма ишлаб чиқаришнинг барпо этилиши айни муддао бўлди. Бу ерда замонавий асбоб-ускуналар ўрнатилган, иш жараёнлари такомиллашган. Ҳозирги вақтда ҳар куни қандолатчилар 20 хилга яқин ширинликларни ишлаб чиқариб, республикамизнинг барча шаҳар ва туманларига етказиб бермоқдалар.





Суратларда: карамель цехида (чапда); илғор ишчи Шоҳида Маҳкамова.

Тўлқин КАРИМОВ олган суратлар.

Ислоҳот одимлари

САМАРА ЙИЛ САЙИН ОРТМОҚДА

"Тошвилюктранс" концерни тизимидаги акциядор автокорхоналар жамоалари ислоҳотлар тизимида ҳаракатлантирувчи куч — иқтисодий билим, моддий манфаатдорлик ва шартномадир, демоқдалар.

Шу йил январь ойида ўтган якуний йиғинимизда Чирчиқдаги 2-акциядорлик автокорхонаси директори, меҳнат фахрийси, бой тажрибага эга бўлган транспортчи Файзуллоҳ Тошмуҳамедов айтган бир гап менга маъқул бўлди. У ўз сўзида корхона жамоаси мулк шаклини ўзгартиришдан аввал, унинг туб моҳиятини тушуниб олишга интилгани, айни пайтда, бу жараёнда анча жадаллик кўрсатилганлиги, ўрганиш ҳамда изланишлар ҳамон давом этаётганлигини алоҳида таъкидлади.

Ростдан ҳам мавжуд корхоналаримизнинг акциядор жамоаларга айланишида, аввало, қуйи бўғин қишилари учун иқтисодий ўқувлар ташкил қилингани яхши бўлди. Хусусан, 1994 йилнинг ўзидаёқ Пскентдаги 82-акциядорлик автокорхонасида иқтисодий билимлар бўйича гуруҳлар ташкил этилиб, машғулотлар йўлга қўйилган эди. Бу ташаббус тезда бошқа корхоналарга ҳам ёйилди. Чунки давр шуни тақозо этди. Ишчилар онгини ўзгартирмай, янгича мулк шаклининг моддий манфаатдорликка таъсирини тушунтирмай туриб, улар меҳнатларидан ижобий самаралар кутиб бўлмасди.

Тизимимизда ислоҳотларни йўлга қўйиш мобайнида мени қувонтирган яна бир муҳим омил — ҳар бир корхонадаги раҳбар, мутахассис, ишчи, ҳайдовчи, таъмирловчи янгиликни тез илғаб олганлиги ва бу даргоҳни ўзининг "иккинчи уйи" деб билганлиги бўлди. Шунинг учун ҳам қулай меҳнат шароитларини яратишга эътибор берилди.

Корхоналарда асосий ишлар билан бирга қўшимча даромад манбалари — кичик корхоналар, цехлар очилди. Ёрдамчи хўжаликлар ташкил этилди, ташаббускорлик кучайди. Бунда айниқса, Александр Енхванович Дё, Бобобек Эшонқулов, Анорқул Собитов каби билимдон, тадбиркор, етук мутахассислар раҳбарлик қилаётган Янгибозор, Олмалиқ, Ангрен автокорхоналари жамоалари ибрат кўрсатдилар. Янгийўл шаҳридаги Асатулла Ражабов бошчилик қилаётган 2503-автожамламанинг атроф-муҳит софлигини, меҳнатни ташкил этишда узлуксизликни таъминлаш ва тежамкорлик борасидаги фаолияти вилоятимиздагина эмас, республикада ҳам намунали деб топилди. Мазкур корхона корпорация мукофотига сазвор бўлди.

Айни пайтда шуни ҳам айтиш керакки, ишчилар моддий манфаатдорлиги, улар ўзларини корхонанинг эгалари эканлигини ҳис этишлари учун бу ҳаракатлар етарли эмас. Жамоанинг тақдири чиқарилган акцияларнинг қай даражада сотилиши, келтирилган самараларга ҳам боғлиқдир. Чунки, ана шу манба ҳам ишчиларда меҳнатга қизиқиш уйғотади, корхона истиқболини белгилашда муҳим аҳамият касб этади.

Шу жиҳатдан олганда концернга қарашли барча автокорхоналарда акциядорлар ҳар йили дивидендларга эга бўлаётганликлари эътиборга лойиқ. Тўғри, дастлабки йилларда акцияларни сотишда қийинчиликлар бўлди. Йил охирида дивиденд берила бошлангач, такрорий чиқарилган акцияларга талаб ортиб кетди. Айримлар 90-100 тадан ҳам ошириб сотиб олишди.

Шу ўринда яна бир нарсани айтмоқчиман. Яқинда бўлиб ўтган Вазирлар Маҳкамасининг 1997 йилда иқтисодий ислоҳотларни амалга ошириш ишлари ҳамда Ўзбекистон иқтисодиётини 1998 йилда ислоҳ қилишнинг устувор йўналишларига бағишланган мажлисида Президентимиз республикада кўпгина корхоналар номигагина хусусийлаштирилганлиги тўғрисидаги долзарб масалага тўхталди. Айрим вилоятларда сафарда бўлганимизда шундай ҳолларга ўзимиз ҳам дуч келдик. Биргина ишчилар эмас, ҳатто, раҳбар кадрлар ҳам мулк шаклини ўзгартириш нималар бериши ҳақида тўлиқ тасаввурга эга эмаслар. Қимматбаҳо қоғозлар билан боғлиқ масалаларда билим ва малакалари паст. Бундай аҳвол билан ислоҳотларни амалга ошириб бўлмаслиги таъкидланди.

Албатта, беш қўл баравар эмас. Иқтисодий билим билан қуролланган жамоаларда ислоҳотлар бирмунча равон изга тушиб олди. Хусусан, буни концернимизга қарашли акциядор автокорхоналар фаолиятида яққол кўриш мумкин. Фикримни исботлаш учун мисолларга мурожаат қилмоқчиман. Ўтган йили концернга даҳлдор бўлган барча акциядор автокорхоналар вилоятимизда 150 минг тоннадан ортиқ донни, 132 минг тоннадан кўпроқ пахтани омбор ва хирмонларга ташиб бердилар. Юк автомобилларининг йўл босишидан фойдаланиш коэффициенти концерн бўйича ортиғи билан адо этилди. Йил якунига кўра юкларни манзилларга етказишдан тушган даромад 1 миллиард 221 миллион сўмдан ортиб кетди ёки бу соҳадаги режа 106,5 фоизга бажарилди. 1996 йилга нисбатан даромад эса 158,7 миллион сўмга ортди, фойда 203 миллион сўмга етди.

Аҳолига пуллик хизмат кўрсатиш ўтган йилга нисбатан икки баравар, топшириққа нисбатан эса тўрт баравар ошиб, 20,4 миллион сўмни ташкил этди. Автокорхоналар ҳудудларидаги кичик корхоналар, цехлар 2,1 миллион сўмдан кўп халқ истеъмол моллари ишлаб чиқариб, режаларини ошириб адо этдилар. Аҳолига истеъмол моллари сотиш ҳам йилма-йил кўпайиб бормоқда. Йил давомида 22,5 тонна бензин, 29,1 минг куб метр газ ва кўплаб электр энергия тежалди. Айниқса, автомашиналарни газ ёқилғисига ўтказиш туфайли тежамкорлик ортди.

Шуниси эътиборга лойиқки, акциядор автокорхоналарнинг аксариятида дивидендлар ҳажми ўтган йилдагидан кўп бўлди. Шуни айтиш керакки, концернда нимаики ютуқларга эришган бўлсак, шартномалар тўғрисидаги қонун асосида фаолият юритганлигимиз самарасидир. Шартномаларни бажариш бўйича ташкил этилган комиссия ҳар бир корхонада бўлиб, ижрони назорат қилиб бормоқда.

Ўтган йил — инсон манфаатлари йилида автокорхоналарнинг қатор ишчилари турар жой шароитларини яхшилашлари учун ер участкалари билан таъминландилар. Якка тартибда уй-жой қураётган муҳтож оилаларга бинокорлик материаллари сотиб олишда ёрдам берилди. Ангрен, Янгибозор, Алимкент, Бўстонлиқ, Янгийўл ҳудудларидаги автокорхоналарда эса беморларга дори-дармонлар сотиб олиш, ночор оилаларни қўшимча маблағлар билан таъминлаш учун салмоқли маблағлар ажратилди. Бир неча йилдирки, "Сорбон" акциядорлик жамиятининг "Ҳавотоғ" профилактикорийси ишчи-хизматчиларининг оромгоҳига айланган. Дам олиш уйлари, санаторийларда соғлиқларини тиклаётганлар сони йилдан-йилга ортиб бормоқда. Уларнинг фарзандлари ёз мавсумида соғломлаштириш оромгоҳларида ҳордиқ чиқармоқдалар.

Нафақадорларни ижтимоий ҳимоялаш борасида мунтазам ғамхўрлик кўрсатилмоқда. "Ҳар бир ишчи эътиборда бўлиши керак", деган шиор билан ишлаётган концернимизнинг 11 та автокорхонаси механикашлари давлат таъминотидан ташқари, "Йўловчи" суғурта компанияси орқали нафақа билан ҳам қўллаб-қувватланмоқда. Бу мақсадлар учун ўтган йили 3,6 миллион сўм сарфланди.

Оила йилида амалга оширишимиз керак бўлган вазифалар янада кўп. Бу борада бизга Президентимизнинг Вазирлар Маҳкамаси мажлисидаги маърузасида қайд қилинган "Корхоналарни эркин бозорда ўз акцияларини тарқатиш, шу жумладан, хорижий сармоядорларни жалб этиш ҳисобига фойдакўришдан манфаатдор қиладиган механизм ишлаб чиқилмаган" деган сўзлари янги режалар белгилаб олишимизда қўл келади.

Эркин бозорда акцияларни тарқатиш ҳақида ҳар бир автокорхона жамоаси жиддий ўйлаб кўриши керак. Зеро, бу — хорижий сармоядорларни жалб этиш ҳисобига корхоналар катта наф кўришининг ишончли манбаидир.

СОБИР ЮСУПОВ,
"Тошвилоятюктранс" концерни бош раҳбари.

МАРКАЗИЙ ОСИЁ ЯНГИЛИКЛАРИ

▶ БАҲОР келиши билан Қозоғистон пойтахти Оқмола шаҳрида тозалик ва кўча-кўйни тартибга келтириш ишлари бошланиб кетди. Шаҳар ҳокимининг қарорига биноан мавзе ва уй қўмиталарининг бошлиқлари лавозими жорий этилди. Шаҳарнинг санитария ҳолатини яхшилаш, жамоат тартиботини мустаҳкамлаш учун қўмиталар таркибига тартибни сақлаш нозири, экология полицияси ва вояга етмаганлар билан ишлаш бўйича ходимлар киритиладиган бўлди.

▶ ҚИРҒИЗИСТОН ҳукумати Қара-Кече кўмир ҳавзасини Бишкек иссиқлик станцияси тасарруфига топширишга қарор қилди. Тегишли идоралар раҳбарлари иштирокида ўтказиладиган йиғилишда бош вазир А. Жумағулов шуни маълум қилди. Ҳукумат раҳбарининг таъкидлашича, ҳавзада кўмир қазиб олиш ва ишларни бошқаришнинг бир қўлга топширилиши қатор афзалликларга эга. Бунинг учун ҳукумат 30 миллион сом сарфлаш ниятида. Мазкур маблағ автомобил ва темир йўлларини, электр узатиш тармоқларини яхшилашга сарфланади.

▶ ҚОЗОҒИСТОН билан Европа иттифоқи ўртасидаги муносабатларни янада ривожлантириш масалалари Бош вазир Н. Балгимбоев ва ЕИ вакили Б. Ҳамфриз учрашувида муҳокама этилди. Н. Балгимбоев Оролбўйи ва собиқ Семипалатинск ядро полигонидаги экологик муаммоларни ҳал қилишда ЕИ билан ҳамкорлик зарурлигини таъкидлади. Шунингдек, Бош Вазир Қозоғистон ҳукумати мамлакатда кичик ва ўрта бизнесни ривожлантириш учун ҳукумат кафолати талаб қилинмайдиган қўшимча сармояларга ҳам муҳтожлигини қайд қилиб ўтди.

▶ ҚИРҒИЗИСТОН ҳукумати нафақа масаласини қайта кўриб чиқишга қарор қилди. Маълум бўлишича, 1994 йилдан кейин нафақага чиққан фуқаролар олаётган маблағ кекса нафақахўрларникидан анча ортиқ экан. Ҳукумат тақдим этган қонун лойиҳаси ушбу номутаносибликни тугатишни кўзда тутади. Бироқ, парламент лойиҳани зудлик билан тасдиқлаган тақдирда ҳам республика нафақа жамғармасида зарур миқдорда маблағ йўқлиги учун кексаларнинг бироз кутишига тўғри келади.

(ЎзА).

"Ҳамшира—98"

БАЛЛИ, ҚИЗЛАР

"КАМОЛОТ" ёшлар жамғармаси Янгийўл шаҳар бўлими ҳамда марказий шифохонасининг ташаббуси ва саъй-ҳаракатлари билан ўтказилган "Ҳамшира—98" кўрик-танловида 7 нафар энг иқтидорли ҳамширалар ўзаро беллашдилар.

Ғоятда мароқли ўтган мусобақани танлов ҳайъати аъзолари муносиб баҳоладилар. Унда марказий шифохона акушерлик мажмуи ҳамшираси Зайнаб Алиева танлов ғолибаси деб топилди. Акушерлик мажмуидан Ойдинхон Беканова ва юқумли хасталиклар шифохонасидан Нодира Ўрмоновалар иккинчи ва учинчи ўрин соҳибалари бўлишди. Ғолиб ҳамширалар Янгийўл шаҳар "Камолот" ёшлар бўлими ҳамда марказий шифохона маъмурияти касаба уюшмалари қўмитасининг эсдалик совғалари билан тақдирланишди.

Зуҳра ҲАЙДАРОВА.

Солиқчилар фош этади

ҚОНУННИ БУЗДИНГМИ, ЖАВОБ БЕРАСАН

ҚОНУН-ҚОИДАЛАРГА риоя қилмоқ ҳар бир фуқаронинг бурчидир. Башарти, ҳуқуқий ва демократик давлат тузаётган эканмиз, бундай тамойилларни тўлиқ адо этиш ҳар биримизнинг вазифамиз ҳисобланади. Лекин, ҳамон амалдаги қонуний ҳужжатларни, Ўзбекистон Республикаси Вазирлар Маҳкамасининг чиқарган қарорларини назарписанд қилмай фаолият кўрсатаётган шахслар учраб турипти.

Вазирлар Маҳкамасининг 1996 йил 14 августда чиқарган "Ўзбекистон Республикаси ҳудудида тамаки маҳсулотларига ва спиртли ичимликларга акциз маркаларини жорий этиш тартиби тўғрисида"ги қарори ана шундай муҳим ҳужжатлардан бири бўлган эди.

Вилоят давлат солиқ бошқармаси мазкур масала юзасидан текширувларни давом эттириб, жорий йилнинг дастлабки ойларида шу масалага тааллуқли қатор қонунбузарликларни аниқлади.

Яқинда Янгийўл шаҳар темирйўл бекатида антиқа воқеа содир бўлди. "Тошкент—Андижон" йўналишидаги поездда қинғир ишлар билан шуғулланиб юрган ёшгина аёллар ушланди. Уларнинг тўрт нафари Тожикистон, бир нафари Ўзбекистон фуқаролари экан. Улар акциз маркалари ёпиштирилмаган 12 минг 449 қути яъни 1 миллион 12 минг 300 сўмлик тамаки маҳсулотлари олиб кетишаётганда қўлга тушдилар. Шу кеча-кундузда бу иш юзасидан суриштирув олиб борилмоқда.

Тошкент туманидаги "Тошкент" жамоа хўжалигининг серқатнов кўчасида жойлашган М. Усмонов раҳбарлигидаги "Жаҳонгир" хусусий фирмаси дўконида ҳам ғайритабиий ишлар фош этилди. Бу "азаматлар" қалбаки акциз марказини ёпиштиришга "ихтисослашган" эканлар. 33,6 минг сўмлик 140 дона "Ўзбекистон" ароғи шишаларига ана шундай "қўлбола" маркалар елимланибди. Шу туманнинг М. Фозилов номли жамоа хўжалигидаги "Камалак" хусусий фирмаси сотувчиси У. Каримованинг эса акциз маркаларисиз 2860 сўмлик тамаки маҳсулотлари, 6380 сўмлик спиртли ичимликлар сотаётганда миси чиқди. Оқибатда ушбу моллар мусодара қилинди.

Ўртачирчиқ тумани Тўйтепа шаҳар деҳқон бозори ҳудудида жойлашган "Миртемир" хусусий савдо дўкони раҳбари М. Турсунбоев, сотувчиси Г. Зинатулиналар бўлса 1997 йил 1 мартида муддати тугаган акциз маркаларини увол қилишга "кўзлари қиймади" шекилли, 89,1 минг сўмлик ҳар хил сиғимдаги спиртли ичимликларга, шунингдек, 10,1 минг сўмлик турли хил тамаки маҳсулотларига ўша эски маркаларни ёпиштириб, савдо қилаётганларида солиқ ходимлари томонидан ушландилар.

Юқорида тилга олинган қонунга хилоф ишлардан сўнг мана шундай нопок ишларга қўл урган шахслардан "Эскича ишлашдан қачон қутуламиз", деб сўрагинг келади. Кейинги пайтлардаги текширувларда яна бир турдаги "эскича ишлаш"лар сув бетига қалқиб чиқди. Бу — савдо пайтида тушган пулларни ўрнатилган назорат касса машиналаридан ўтказмаслик "касаллиги"дир. Текширувлар чоғида 36 марта ана шундай ҳунук воқеаларга дуч келинди. 111,1 минг сўмлик тушум пулларининг назорат касса машиналарига "урилмаганлиги" аниқланди. Натижада, 24 нафар мансабдор шахс ва тадбиркорлар 65,1 минг сўмлик жаримага тортилди. Икки жойдаги текширув ҳужжатлари бўйича жиноий иш қўзғатилиб, прокуратура идораларига оширилди. 3 та иш эса судга юборилди. 41 ҳужжат бўйича бирламчи суриштирув ишлари олиб борилмоқда.

Ҳар бир кўнгилсиз ишга эгасининг ўзи сабабчи бўлади, деган нақл бор. Агар юқорида тилга олинган шахслар қонун-қоидаларга қатъий риоя қилганларида ҳозир ҳам бемалол тадбиркорлик ва тижорат ишлари билан шуғулланиб юраверган бўлар эдилар. Афсуски, эндиликда улар бундай имкониятдан маҳрум бўлдилар.

Тадбиркорлик ва тижорат ишлари билан шуғулланаётганлар бир нарсани жуда яхши тушуниб олишлари керак. Амалдаги қонунчиликда сифат-сертификати бўлмаган озиқ-овқат маҳсулотлари, ҳеч қандай ҳужжатга эга бўлмай туриб, тижорат ишларига қўл уриш, акциз маркалари ёпиштирилмаган маҳсулотларни сотувга қўйиш, тушумларни назорат—касса аппаратларидан ўтказмаслик сингари қоидабузарликларга асло йўл йўқ!..

ВИЛОЯТ ДАВЛАТ СОЛИҚ БОШҚАРМАСИ МАТБУОТ ХИЗМАТИ.

Ҳаракатланиш хавфсизлиги ойлиги

ФАЛОКАТ ОЁҚ ОСТИДА ЭМАС...

Шу кунларда республикамиз бўйлаб ўтказилаётган ҳаракатланиш хавфсизлиги ойлиги жойларда йўл транспорт ҳодисаларининг олдини олиш ва ҳаракатланиш хавфсизлигини таъминлашда муҳим омил бўлмоқда.

Ўзбекистон Республикаси Вазирлар Маҳкамасининг фармойишига асосан ўтказилаётган бу ойликни Тошкент вилоятида ҳам намунали ташкил этиш учун кенг кўламли дастурий режалар амалга оширилмоқда. Вилоятимизда ДАНБ ва туман, шаҳар Ички ишлар бўлимлари ДАН бўлинмаси ходимлари жамоатчилик билан ҳамкорликда мактаб, муассасалар, корхоналарда ҳаракат хавфсизлигини таъминлаш мавзуида кўплаб учрашувлар, суҳбатлар ўтказмоқдалар. Шу билан бирга аҳоли гавжум жойларда ва кўчаларда рейдлар ўтказилиши ҳам самарали натижаларни бермоқда.

Айни пайтда йўл қўйилган камчиликларнинг олдини олиш ва уларни бартараф этиш юзасидан қўшимча чора-тадбирлар белгиланди. Шу ўринда рақамларга мурожаат қиладиган бўлсак, биргина март ойининг 10 кунида вилоят ДАНБ дан олинган маълумотларга қараганда жами 14265 та қоидабузарликлар аниқланган, шулардан 4099 таси кўпол қоидабузарлик бўлиб, 359 таси транспортни маст ҳолда бошқарган ҳайдовчилар томонидан, 1694 таси пиёдалар томонидан содир этилган. Йўл транспорт ходисаси туфайли 7 киши ҳалок бўлган, 15 киши оғир жароҳатланган.

Мана шунинг ўзиёқ бу борадаги ишларни янада кучайтиришни талаб этади. Мазкур тадбир доирасида бир қатор тарғибот ишлари ҳам олиб борилмоқда. Вилоятимиздаги автохўжаликларда, меҳнат жамоаларида, болалар билан боғлиқ йўл-транспорт ҳодисалари юқори бўлган ҳудудлардаги ишларни ўрганиш ва таҳлил қилиш, йўлларда ҳаракатланиш қоидаларига оид услубий қўлланма, плакатлар тайёрланиб, ҳаракат хавфсизлиги ойлигини ўтказишнинг мақсади ва масъулиятини тушунтириш ишлари бўйича болалар муассасаларида ва аҳоли яшайдиган жойларда ўтказилган профилактик тадбирлар диққатга сазовор.

Энг асосийси, ойлик доирасида ўтказилаётган барча тадбирлардан вилоятимиз йўлларида ҳаракатланиш хавфсизлигини таъминлаш, автокорхоналарда транспорт воситаларининг техник соз бўлишига эришиш, уларнинг йўлларда ҳаракатланиш ҳавфсизлиги талабларига мувофиқлиги, ҳайдовчиларнинг интизомини мустаҳкамлаш бўйича олиб борилаётган ишларни таҳлил қилиш, ҳаракатланиш ҳавфсизлиги ойлигини ўтказишда фаол қатнашиш, нохуш воқеалар олдини олиш ва кишилар осойишталигини таъминлашдек эзгу мақсад кўзда тутилган.

Миржалол МИРАЛИЕВ,
"Тошкент ҳақиқати"нинг мухбири.

Муҳаддислар устози

Ислом дини таълимотида Қуръони Карим асосий манба бўлиб, Муҳаммад алайҳиссаломнинг ҳаёти ва фаолияти ҳамда унинг диний, ахлоқий кўрсатмаларини ўз ичига олган ҳадислар ундан кейин турадиган манба ҳисобланади. Ислом дунёсида энг нуфузли манбалар деб тан олинган олтита ҳадислар тўплами мавжуд. Шуниси фахрлики, бу тўпламлар муаллифларининг деярли барчаси Ўрта Осиё халқлари вакилларидир. Шулар орасида барча муҳаддисларнинг пешвоси деган шарафли номга эришган Имом Ал-Бахорий алоҳида эътиборга молик буюк аллома ҳисобланади. ЎзА мухбири шарқшунос олим Убайдулла УВАТОВ билан учрашиб, Имом Ал-Бухорий ҳаёти ва фаолияти тўғрисида сўзлаб беришни сўради.

— Ҳадис илмининг султони Муҳаммад Ал-Бухорий таваллуд топган шаҳар Бухорои Шариф азалдан илм-фан ва маданият тараққий топган йирик марказлардан ҳисобланади. Буюк аллома ёшлигидаёқ отадан етим қолиб, оналари қўлида тарбиялана бошлайди. Бирмунча улғайиб, хат-саводи чиққач, қалбида исломий илмларга, айниқса, пайғамбар алайҳиссаломнинг муборак ҳадисларини ёд олиб, уларни ўрганишга иштиёқ кучая боради. Имом Ал-Бухорийнинг илк устози оталари эди. У киши йирик олим бўлиб, ҳадис илми билан шуғулланган. Тарихчи Ибн-Ҳаббоннинг "Машҳур олимлар ҳақида ишончли китоб" асарида Исмоил Бухорий ҳақида бир мунча маълумотлар сақланиб қолган. Имом Ал-Бухорийга оталаридан сўнг ўша пайтда Бухоронинг таниқли муҳаддисларидан бири ҳисобланган аллома Ал-Дохилий устозлик қиладилар. Ёш Муҳаммад дастлаб Абдуллоҳ Ибн Ал-Муборак ва Вақи, Ибн Жарроҳ каби олимларнинг ҳадис тўпламларини ёд олади.

Манбаларда келтирилишича, Ал-Бухорий қалбида ҳадис ёд олиш иштиёқи ўн ёшлигидаёқ пайдо бўлган. Бошланғич таълим олаётган пайтларида пайғамбаримизнинг 70 минг ҳадисларини ёд билган. Бу Ал-Бухорийнинг қувваи ҳофиза — хотиралари жуда кучли бўлганидан далолат беради. Буюк аждодимиз ҳадисларни ёд олиш билан бирга, уларнинг саҳиҳ (тўғри) ва ғайри саҳиҳ (нотўғри)ларини ажратиш, улардаги хатоларни аниқлаб тўғрилаш, ҳадис ровийлари аҳволини, яъни уларнинг адолатли ё адолатсиз, ишончли ёки ишончсизлигини, турмушларини, уй-жойларини, туғилган ва вафот этган саналарини ўрганиш билан шуғулланган. Турли ҳадисларни жамлаб, чуқур таҳлил этиб, Қуръони карим оятлари ёрдамида тўғри ёки нотўғри эканлигини исботлаш билан машғул бўлган. Бу борада у кишига Ад-Дохилий дастлабки устоз ҳисобланган. Муҳаммад Ибн Салом Ал-Пойкандий, Абдуллоҳ Ибн Муҳаммад Ал-Маснадий, Иброҳим Ибн Ал-Ашъас ва бошқа олимлар ҳам ҳадис илмини ўрганишда Ал-Бухорийга устозлик қилишган.

Ўша пайтдаги тартиб-қоидага биноан ҳадис илми билан шуғулланган киши аввало ўз юртидаги олимлардан таълим олиши керак бўлган. Уларнинг китобларини ўқиб, зарур жойларини ёд олиб, изоҳлаб, шарҳлаб, мукаммал ўзлаштирганидан кейингина бошқа мамлакатларга сафар қилиш ҳуқуқи берилган. Шу боисдан ҳам имом Ал-Бухорий ҳазратлари ўн беш ёшгача ўз она юрти олимларининг ижодини ўрганган. Аллома зеҳни ўткирлиги, ёдлаш қобилиятининг ғоятда кучлилиги билан ҳалқ орасида шуҳрат қозонган. Ул киши ҳар қандай китобни бир марта диққат билан ўқиб чиқса, ёдда сақлаб қолар экан. Ал-Бухорийнинг бу ноёб қобилияти кўпчилик уламолар томонидан, шунингдек, устозлари — етук муҳаддислар томонидан ҳам юксак баҳоланган. Бу ҳол шу даражага етганки, ҳатто таниқли олимлар ҳам ўз дарсларида Имом Ал-Бухорийнинг ҳозир бўлишидан ҳамда ул кишининг ҳузурида ҳадис илми борасида бирор хато ёки камчиликка йўл қўйишдан хавотирланадиган бўлиб қоладилар. Улар ҳатто ўз китобларидаги хатони тузатиш учун Ал-Бухорийга мурожаат қилишарди. Имом Ал-Бухорий ўша пайтдаёқ ҳадис илми соҳасида етук бир тадқиқотчи сифатида танилган.

Имом Ал-Бухорий таваллудининг 1225 йиллиги олдидан

Имом Ал-Бухорий ҳадис тўплаш учун сафар қилган даврга назар солсак, бу пайтда ислом олами бениҳоя кенгайган, мусулмонлар жуда кўпайган эди. Шу билан бирга жаноб Расулуллоҳнинг саҳобалари, улардан сўнг тобеъинлар турли мамлакатларга тарқаб кетгандилар. Улар Муҳаммад алайҳиссаломнинг муборак ҳадисларини ўзлари борган турли жойларда оммага ёяр эдилар. Ал-Бухорийнинг асосий мақсади ҳам ана шу кенг тарқалган ҳадисларни тўплаб, ўрганишдан иборат эди. Шу боис ўн олти ёшли Ал-Бухорий 825 йили онаси ва акаси Аҳмад билан ҳижозга йўл олади. Маккаи Мукаррама ва Мадинаи Мунавварани зиёрат қилиб, ҳаж ибодатини адо этади. Шундан кейин ҳамроҳларини қайтариб юбориб, ўзи олти йил Ҳижозда қолиб, ҳадис илмидан астойдил таълим олади. Сўнг илм-фаннинг йирик марказларидан ҳисобланган Дамашқ, Қоҳира, Басра, Кўфа, Бағдод каби шаҳарларда яшаб, машҳур олимлардан фиқҳ илмини ўрганади. Йирик олимлар давраси-да илмий баҳслар, мунозараларда қатнашиш билан бирга толибларга ҳам дарс беради.

Имом Ал-Бухорий хорижий эллардан қайтгач, ўз ватани Бухорода кўплаб шогирдлар ва уламоларга ҳадис илмидан сабоқ бериш билан бирга машғул бўлади. Алломадан бизга бой қимматли илмий мерос қолган. Унинг йигирмадан ортиқ асари мавжуд. Улардан "Ал-Жоми, Ас-Саҳийҳ", "Ал-Адаб Ал-Муфрад", "Таърих Ас-Сағийр" ва бошқаларни таъкидлаш мумкин. Лекин у кишининг шуҳратини мағрибу машриққа етказган асари "Ал-Жоми, Ас-Саҳийҳ"дир. "Саҳиҳи Бухорий" номи билан машҳур бу асарда пайғамбар алайҳиссаломнинг энг ишончли ҳадислари тўпланиб, мукаммал асар ҳолига келтирилган. Ҳам илмий, ҳам амалий аҳамиятга эга бўлган бу китоб қайта-қайта текширилиб, тинимсиз меҳнатлар, машаққатлар эвазига юзага келган. Ёзиб қолдирган гуҳоларнинг фикрича, Бухорий ҳазратлари бу асар устида 16 йил ишлаган. Чунки ҳар хил сиёсий зиддиятлар, пайғамбаримиз давридан кейин дини исломда пайдо бўлган турли ихтилофлар, сунний ва шиъа йўналишларининг қарор топиши оқибатида 14 минг сохта ҳадис пайдо бўлган экан. Шу боис уларнинг сахийхларини аниқлаш ва тўплаш заруратга айланган.

Буюк юртдошимизнинг табаррук номи бугунги кунда бутун Ислом оламида алоҳида меҳр-муҳаббат, ҳурмат ва эътибор билан тилга олинади. Мусулмон дунёсининг барча мадрасаю дорилфунунларида алломанинг ўлмас асарлари пайғамбар алайҳиссаломнинг суннатлари бўйича асосий қўлланма ҳисобланади.

ЎзА мухбири Б. МАНСУРОВ ёзиб олди.

1998 ЙИЛ — ОИЛА ЙИЛИ



ШАРОФАТ АЯНИНГ ШАРОФАТИ

...БУ ФАЙЗЛИ оиладан меҳмонларнинг қадами аримайди. Ташриф буюрганлар, аввало, хонадон соҳибаси Шарофат аяни кўриш, дуосини олишни ўзлари учун ҳам қарз, ҳам фарз деб билишади. Бунинг боиси шундаки, ая табаррук ёш — 80 дан сакраб 90 сари бормоқдалар.

— Бахтимизга онажонимиз соғ саломат бўлсинлар, роҳатимизни кўриб юрсинлар, — дейди аянинг тўнғич ўғли Ҳусниддин ака Шомуҳаммедов. — Улар борки, бағримиз бутун, улар ҳаётки, турмушимиз файзли.

— Ҳусниддин ўғлим барака топсин, келиним Мавжудахондан ҳам мингдан-минг розиман, — дейди майин табассум билан Шарофат ая. — Атрофимда доимо парвоналар. Яхшиликлари уларга ҳам фарзандларидан қайтсин...

"Фарзандларидан қайтсин..." Онахоннинг ана шу бир оғиз сўзларида оламолам маъно бор. Бинобарин, кимки ота-онасини тириклик чоғида иззат ҳурмат қилар экан, ўзи ҳам эътибор топади.

Ҳусниддин ака 30 йил ички ишлар соҳасида сидқидилдан хизмат қилиб, лейтенантликдан ички хизмат подполковниги даражасигача кўтарилди. Ортда қолган йиллар уни тоблади, ҳаётини мазмунларга тўлдирди.

Шундай ҳам бўлардики, юмушлари кўплиги боис, аксарият ҳолларда ишдан жуда кеч қайтарди. Онаизор эмасми, Шарофат ая тунларни бедор ўтказиб ўғлини кутиб ўтирарди. Баъзида ҳавотир оларди, баъзида ўғлининг машаққатли ишини кўз олдига келтириб, бурчини сидқидилдан бажараётганидан кўнгли таскин топарди.

Тотув оилага ҳамма ҳавас қилади. Фарзандлар камолида бош-қош инсоннинг алоҳида ўрни бор, албатта.

— Халқимизда қайнонали келин — қарқара келин деган нақл бежиз айтилмаган экан, — дейди Мавжудахон. — Бахтимдан ўргилайки, мен қарқара келинман. Шу хонадонга тушганимга ўттиз йилдан ошди. Шу йиллар ичида бирор марта бўлса-да, сиз оғзимиз сенга бормади. Қайнона-келин она-боладай бўлиб, раҳматли қайнотам Қаюм ота чироғини ёқиб, уларнинг руҳини шод этиб, ўтирибмиз. Оиламиздаги тотувликка қўни-қўшнилар, қариндош-уруғлар ҳавас қилишади. Бундай муҳитнинг сабабчиси ҳаммамизнинг маслаҳатгўйимиз, оиламизнинг фаришташи онажонимиз бўладилар. Илоҳим уларнинг умрлари узоқ бўлсин, невара ва эвараларнинг ҳам роҳатини кўрсинлар.

Яхши ният қанчалар яхши! Мавжудахоннинг қайноналари Шарофат ая ҳақида айтган бундай илиқ сўзларидан беҳад севиндик. Қувончимизнинг яна бир боиси шундаки, бу оилада ҳар бир шодиёна байрамлар алоҳида шукроналик билан нишонланади. Куни кеча ҳам шундай бўлди...

...Эшик олдига келиб тўхтаган машинадан қўлида совға-саломлар билан Шарофат аянинг тўнғич невараси Асомиддин ҳурсанд ҳолда тушди. Унга пешвоз чиққан умр йўлдоши Покизахон Асомиддиннинг қўлидагиларни олар экан, икковлари бувилари ўтирган хонага киришди. Бундан миннатдор бўлган ая Асомиддинни узундан-узоқ дуо қилдилар.

Ота эмасми, Ҳусниддин Шомуҳаммедов ўғлининг бувисига бўлган эътиборидан ҳурсанд.

— Раҳматли тоғам, генерал Зуннун Имомов доим адолатли, софдил бўлишимни уқтирар эдилар, — дейди у, — фарзандлар катталардан ибрат олишади, буни унутма, деб тайинлардилар. Онамнинг насиҳатлари ҳам худди шу йўсинда. Энди турмуш ўртоғим билан ўғил-қизларимиз роҳатини кўряпмиз, фарзандларим Дилфуза, Асомиддин, Дилноза, Шамсиддин, куёвларим ардоғида, невараларимиз бағрида яшаяпмиз.

Ҳа, пойтахтимизнинг Шайхантоҳур туманидаги Белтепа маҳалласида истиқомат қилаётган бу оилага ҳавас қилса, ундан ибрат олса арзийди. Бинобарин, "Ҳалол хизмат қилган етар муродга" деганларидек, Ҳусниддин акалар хонадонининг турмуш тарзи бунга ёрқин мисолдир.

Солиҳ ЁҚУБОВ.

Суратда: Шарофат ая фарзандлари даврасида. Рустам ШАРИПОВ олган сурат.

Экишга тайёрмисиз?

УЛАР ШАЙ ТУРИБДИЛАР

Ниҳоят ҳамма илҳақ бўлиб кутган кунлар ҳам келиб қолди. Ҳаво илиб, далалар кафтидан енгилгина ҳовур кўтарила бошлади.

— Хўжалигимизда бу йилги баҳорни бошқача бир руҳ билан қарши олишяпти, — дейди хўжалик раиси Абдурашид Усмонов. — Умумий йиғилиш қарори билан пахта экиладиган минг гектар ерни 105 нафар тажрибали деҳқонларга бўлиб бердик. Бошқарув ҳар бир оилавий пудратчи билан ўн йил муддатга шартнома тузиб, иккала томон қатъий амал қиладиган вазифа ва мажбуриятларни белгилади. Комиссия ерни тақсимлаётганда улар оиласидаги ишловчиларнинг сони, имкониятлари, пудратчиларнинг деҳқончиликдаги тажрибасини эътиборга олди. Мана энди ерли-мулкли бўлиш орзусига эришган аҳоли далага кўчиб чиқиб, экиш олдидан бажариладиган тайёргарлик ишларини олиб боришяпти.

Ғаффор Азаматов номли ширкат хўжалиги ҳар йили ҳам деҳқончилик соҳасида режаларни бажариб, Бўка тумани бўйича энг юқори кўрсаткичларга эришиб келяпти. Ўтган йил ҳам бундан мустасно бўлмади. 920 гектар майдоннинг ҳар гектаридан 27,7 центнердан, жами 2560 тонна пахта тўпширилди. Бу йил минг гектар ерга чигит экишмоқчи.

— Жумладан, 340 гектар ерда пленка остига чигит экамиз, — дейди Абдурашид Усмонов. — 84 тонна "Фарғона—3" навли уруғлик чигитни дорилаб қўйдик. Пленка остига фақат туксизлантирилган уруғ қадалади. Бунинг учун бир ва икки қаторли чигит экадиган "Андижон-2" русумли 9 та махсус ҳамда очиқ ерга чигит қадайдиган 17 та сеялка сифатли қилиб таъмирлаб қўйилди.

Хўжаликнинг техника саройида бошқа қишлоқ хўжалик машиналари ҳам баҳорги мавсумга шай ҳолга келтирилган. 21 та чопиқ тракторлари, 15 та культиватор ва тишли бароналар синчиклаб текшириб, қабул қилиб олинди. Ер оби-тобига келиши билан барча экиш техникаси далага чиқарилади. Абдували Маматов ва Рустам Муродов бошлиқ бригадаларда ташкил этилган кўргазмали семинарда механизаторлар андижонча усулда чигит экиш ва ғўзани парвариш қилиш тажрибаларини ўргандилар.

Кунлар илиб, далалардан ҳовур кўтарилиши билан 500 гектар ерга экилган ғаллазорларда ҳам иш қизиб кетди. Ўтган йили октябрь ойида уруғ экиб бўлиниши билан бу ерлар 85 та пудратчи оила ўртасида тақсимланган эди. Улар қор тушгунга қадар ғалла майсаларини икки марта суғориб, озиқлантириб қўйишди. Далаларга мол-ҳол тушиб пайхон бўлишининг олдини олишди. "Скифянка" навли буғдой дони қаттиқ ва тезпишарлик хусусияти билан бирга сувни ёқтириши сабабли ўрим-йиғим бошлангунига қадар яна икки марта озиқлантириб, тўрт марта суғоришни режалаб қўйишган.,

Хўжаликнинг барча соҳалари йил сайин ривожланиб бораётгани сингари қишлоқнинг ижтимоий қиёфаси ҳам тубдан ўзгармоқда. Кўпгина уй-жой бинолари қурилди, қишлоқ тиббиёт пункти ишлаб турипти, йўллар асфальтланди. Тикувчилик фабрикаси, автомобилларга техник хизмат кўрсатадиган 3 та устахона, 9 та ун тортадиган ва битта шоли оқлайдиган тегирмон ишлаб турипти. Этикдўзлик устахонаси, сартарошхона ва бошқа маиший хизмат тармоқлари қишлоқ аҳолисига хизмат кўрсатяпти. Хўжалик бошқаруви қишлоқни янгилаш бўйича тузилган ижтимоий дастурни изчиллик билан амалга ошириб, инфратузилмани ривожлантириш, аҳоли турмуш шароитини шаҳардагидан қолишмайдиган даражага етказишга алоҳида эътибор беряпти.

— Республикамиз Президенти Олий Мажлиснинг ўнинчи сессиясида қишлоқда ривожланган инфратузилмани барпо этиш юзасидан долзарб вазифалар қўйдилар. Бу вазифани изчиллик билан бажаряпмиз. Аҳоли ичимлик сув билан тўла таъминланган. 310 хонадонда эса "зангори олов" ёняпти.

Биз хўжалик бошқарувида вилоят нефть маҳсулотлари ишлаб чиқариш бирлашмаси бошлиғи Фаттоҳ Иброҳимов билан кўришиб қолдик. У раҳбарлик қилаётган бирлашма ҳам вилоятдаги бир қатор саноат корхоналари, бўлим ва бошқармалар қаторида қишлоқларни ободонлаштириш, аҳоли турмуш шароитларини яхшилашга амалий ёрдам бериш, хонадонларни ичимлик суви ва газ билан таъминлашга ўз ҳиссаларини қўшиш ташаббуси билан чиққан эди.

— Ғаффор Азаматов номли хўжалик билан кўп йиллик қадрдонмиз, тўғрироғи, бу хўжаликни оталиққа олганмиз — деди Фаттоҳ Иброҳимов. — Чигит экиш, ғўза парвариши ва пахта йиғим-терими даврида улардан амалий ёрдамимизни аямаймиз. Қишлоқ аҳолисини газ ва сув таъминотини яхшилаш борасида ҳам иложи борича кўмаклашяпмиз. Қишлоқдаги 30 фоиз хонадонларга ҳозирча газ кирмаган экан. Шу ишни поёнига етказиш учун хўжалик бошқаруви билан ўзаро шартнома тузиб, қувур сотиб олиш ва газлаштириш ишларига сарфлаш шарти билан етарли миқдорда маблағ ажратдик.

— Биз ҳам қараб турмаймиз, — дейди хўжалик раиси. — Бирлашма ишчиларини далаларимизда етиштириладиган картошка, сабзавот ва полиз маҳсулотлари билан таъминлаб, қарзимиздан албатта узилиб кетамиз. Икки томонлама ҳамкорлик ҳаммамизга ҳам фақат фойда келтиради.

... Кунлар илиб, далалар яна гавжумлашиб қолди. Деҳқон кўз тиккан ер обитобига келяпти. Чигит экишга киришиш учун эса хўжаликда ҳамма нарса тайёр.

Рафиқ ТУРСУНОВ, "Тошкент ҳақиқати"нинг махсус мухбири.



ҲАМАЛ ойи — амал ойи, деган гап бор халқимизда. Навбаҳорнинг илиқ нафаси борлиққа жон киритди.

Иссиқхоналарда етиштирилган бўлиқ кўчатлар пушталарга чиқарилиб, пешма-пеш экиб олиняпти. Қибрай туманидаги "Байтқўрғон" деҳқон-фермер хўжалигининг кўчатчилик бригадаси бир гектар майдондаги иссиқхонада 1 миллион 200 минг туп карам, 3 миллион туп помидор кўчатлари етиштирган эди. Карам экиб бўлинди. Эрта-индин помидор ҳам экилади. Бунинг учун 30 гектар ер тайёрлаб қўйилди.

СУРАТДА: бригада бошлиғи Ғофуржон Раҳмонқулов ва кўчатчи Дилфуза Қорабоева иш устида.

Даврон АҲМАД олган сурат.

ХАЛҚАРО ҲАЁТ

● МАМЛАКАТЛАР ● ОДАМЛАР ● ВОҚЕАЛАР

ҚИСҚА САТРЛАРДА

● 22 МАРТДА Молдовада парламент сайловлари ўтказилади. Шу муносабат билан бу ерга Оврупа Ҳавфсизлик ва Ҳамкорлик Ташкилоти, Оврупа парламенти сингари халқаро ташкилотлардан кузатувчилар кела бошлади. Молдова парламентидаги 101 ўрин учун 1407 нафар номзод кураш олиб боради.

● МОСКВА Жанубий Кореядан орттирган қарзларини ўзгача йўл билан уза бошлади. Шу мақсадда Сеулга 1,47 миллиард доллар-лик Россия қурол-яроғлари етиб келди.

● ИСРОИЛ Бош вазири Б. Нетаньяху давлат тизимидаги энг маҳфий ташкилот — "Моссад" раҳбарлигига генерал Эфраим Халевини тайинлади. Ҳорижда бир неча воқеанавислар қўлга тушгач, бу маҳкаманинг авва-лги раҳбари Дани Ятома истеъфога чиқишга мажбур бўлган эди.

● Президент Саддам Хусайн Ироқ инқирозидан сўнг биринчи марта мамлакатнинг шимоли-ғарбий ҳудудларига сафар қилди. У маҳаллий бошқарув маҳкамалари бошлиқлари билан жойларда вужудга келган муаммолар хусусида гаплашди.

ШАРҚҚА, ФАҚАТ, ШАРҚҚА!

● БУЮК Британия пойтахти Лондонда Оврупа Иттифоқига аъзо бўлган давлатлар бошлиқларининг махсус конференцияси бўлиб ўтди. Унда мазкур иттифоқни янги мамлакатлар ҳисобига кенгайтириш муҳокама этилди. Аъзуман иштирокчилари яқин келажакда ушбу иттифоққа аъзо бўлиш хоҳишини билдирган қатор мамлакатлар номзодларини кўриб чиқди. Фикр-мулоҳазалардан сўнг биринчи галда Польша, Венгрия, Чехия, Словения, Эстония, Кипр сингари давлатларни тезроқ аъзо қилиш мумкин, деган хулосага келинди. Болгария, Руминия, Словакия, Литва, Латвия номзодлари кейинги навбатга қолдирилди.

БАЛЛИ, БОТИРБЕК!

ТОКИОДА мамлакатда рўйхатдан ўтган чет эллик дипломатлар ўртасида япон тилининг энг яхши билимдонини аниқлаш бўйича анъанавий танлов бўлиб ўтди. Япония ташқи ишлар ҳамда маориф вазирликлари томонидан ташкил этилган ушбу танловда 19 дипломатик ваколатхонадан 24 нафар дипломат қатнашди. Биринчи соврин Олмония элчихонаси ходими Вольфганг Бокхольдга насиб этди. Ўзбек дипломатик миссиясида уч йилдан бери ишлаб келаётган ҳамюртимиз — Ўзбекистон Республикасининг Япониядаги элчихонаси иккинчи котиби Ботирбек Аллаев танловнинг махсус мукофотига сазовор бўлди.

Халқаро миқёсда япон тили анча мураккаб тиллар сирасига киради. Лекин, Б. Аллаев бу тилни анча мукаммал ўзлаштириб олганлигини намойиш қилди.

КИМ ЮТИБ ЧИҚАРКИН?

ЎТГАН куни Арманистонда Президент сайловлари бўлиб ўтди. Унда 12 номзод давлат тизимидаги энг юқори лавозим — "Президентлик курсиси" учун кураш олиб бордилар. Улар орасида Арманистоннинг ҳозирги бош вазири Роберт Кочарян, собиқ бош вазир Вазген Манукян, шўролар даврида Арманистон Коммунистик партияси Марказий қўмитасининг биринчи котиби бўлган Карен Демирчянларнинг имкониятлари анча юқори деб қаралди. Бугун-эрта сайловларнинг дастлабки натижалари эълон қилиниши кутилмоқда. Кўпчилик К. Демирчян ютиб чиқса керак, деган фикрда турибди.

САЙЛОВДАН КЕЙИНГИ "САВДО"ЛАР

ЎТГАН ҳафтада Ҳиндистон парламенти қуйи палатасига сайловлар бўлиб ўтган эди. Унда, аввал тахмин қилинганидек, Жаната парти партияси ғалаба қилди. Шундан сўнг Ҳиндистон Миллий Конгресси раҳбари В. Кесри истеъфога чиқди. Мамлакат президенти Б. Нараянан ҳукумат тузишни ЖПП етакчиси Атал Бихари Важпаига топширди. Бугун-эрта ҳукуматнинг янги таркиби эълон қилинса, ажаб эмас.

ЖОСУСЛИК ВАСВАСАСИ

НОРВЕГИЯДА катта шов-шувга сабаб бўлган жанжал кўтарилди. Россия элчихонасининг беш нафар ходими жосусликда айбланиб, уларни мамлакатдан чиқариб юборишга қарор қилинди. Осло маъмуриятининг гапларига қараганда, улар олий нуфузли Норвегия фуқароларини жосусликка ёллаш бўйича саъй-ҳаракатларини авж олдириб юборганлар. Бу машмашадан норози бўлган Россия томони жавоб чорасини кўришга шайланиб турипти.

(ЖАҲОН ОММАВИЙ АХБОРОТ ВОСИТАЛАРИ ХАБАРЛАРИ АСОСИДА ТАЙЁРЛАНДИ).

ШЕЪРИЯТ

КЕЛСАМ, СИЗНИ СОҒИНИБ КЕЛДИМ...



***ШЕЪРИЯТИМИЗ** майдонига кириб келаётган ажойиб истеъдодли укаларимиз, сингилларимиз, шубҳасиз эртанги адабиётимизнинг очилажак куртаклари, порлаяжак ғунчаларидир. Уларга энг аввал тилак: сабру матонат билан меҳнат қилмоқ, юксак дид ва савияни раҳнамо билмоқ! Қизимиз Зарифа Эралиева матбуотда, Ёзувчилар уюшмасидаги мушоираларда фаол қатнашиб туради. Унинг ёзганлари шунчаки булҳавасликка ўхшамайди. Зарифа жиддий ижоддан чўчимаса, ўзига хос бир шеър гулшанини яратиши мумкин.*

Абдулла ОРИПОВ,
Ўзбекистон халқ шоири.

ЁЛҒИЗ АЁЛ

Дунёнинг дарди кўп, даволари кам,
Дунёнинг гарди кўп, гиёлари кам,
Тун устина тундир, зиёлари кам,
Гар чироғинг йўқдур, йўл тутма, аёл,
Аҳли нокаслардан нур кутма, аёл!

Сен учун чиқмагай ҳамиша қуёш,
Бошингдан ёққайдир гоҳ ёмғир, гоҳ тош,
Бир кўзингда кулгу, бир кўзингда ёш,
Ҳар кимдан вафолиғ излама, аёл,
Дардингни бедардга сўзлама, аёл!

Бу олам фаслида фасли мезонсан,
Қалби уммонсан-у, қадри арзонсан,
Еллар тортқилаган барги ҳазонсан,
Гар боғинг бўлмаса, тўкилма, аёл,
Бандинг чок-чокидан сўкилма,аёл!

Бир малҳам сўз йўқдур Сўзингдан бошқа,
Ким зиё тутгайдир Кўзингдан бошқа,
Сени ким суяйди Ўзингдан бошқа,
Гар тоғинг бўлмаса, йиқилма, аёл,
Миннати тоғларга тикилма, аёл!

Оғирдир яримта дил билан яшаш,
Бу чархда жабр мўл, меҳрлар талаш,
Қайга ҳам етардинг, айт, ахир яккаш,
Сен бори ғамлардан устун бўл, аёл,
Яримта дил бўлма, бутун бўл, аёл!...

БИР СЎЗ...

Ёлғон!
Бағримни тош деганинг ёлғон,
Отгил, мингта тошни эритай.
Осмонингда нозланиб ётган
Ўн тўрт кунлик ойни қаритай.

Ёлғон!
Тилимни гунг деганинг ёлғон,
Кўрсат, қайси қушни тиндирай!
Бир сўз бўлай булбул билмаган —
Кипригингга шабнам индирай.

Қошингда тиз чўкмадим. Бу — рост.
Ипга тизма гуноҳларимни.
Кўзингни оч, дилингни уйғот,
Кел, кўр менинг нигоҳларимни!...

БУЛ САРОЙ...

Тақдир,
Нечун элтдинг мени бўм-бўш саройга,
Султони тарк этган тахтни на қилай?
Наҳот куним қолмиш кемтик чиройга —
Кўксига тиғ теккан бахтни ва қилай?

Дунёи очунда вафо йўқ азал,
Менинг дилим хундир,
бек кўнгли — кундуз.
Унинг ҳар оқшомин янги ой безар,
Менинг осмонимда қулайди юлдуз.

Баланд деган осмон паст тушса ёмон,
Ўтарсан эгилиб, қаддингни букиб.
Дўст деган кишингдан қасд етса ёмон,
Кетарсан, дардингни ичингга тугиб.

Дилим, бул саройнинг эшикларин оч,
Унут қароқчига таланган кўшкни.
Тошгамас, булбулнинг тилларига соч
Бедилдан дил тилаб тилинган Ишқни!...

КЕЛСАМ...

Келсам,
Бир гадо-ю хор келди, деманг,
Эҳсонимга зор келди, деманг,
Ғамга гирифтор келди, деманг,
Келсам, Сизни соғиниб келдим!

Шул маъвода юлдузим бор деб,
Кулиб турган кундузим бор деб,
Гуллагувчи бир изим бор деб,
Келсам, Сизни соғиниб келдим!

Суйса... сўзга сиғмайди одам,
Ўз бағрини тиғлайди одам,
Кулиб туриб йиғлайди одам,
Келсам Сизни соғиниб келдим!

Кет, демангиз, тойрилмоқ осон,
Ўзга йўлга қайрилмоқ осон,
Етмай туриб айрилмоқ осон,
Келсам, Сизни соғиниб келдим!

Умр—гулнинг умридай, билдим,
Гоҳи кулдим, гоҳи ўкиндим,
Пойингизга баргдай тўкилдим,
Келсам, Сизни соғиниб келдим...

МАШОЙИХЛАР АЙТМИШ...

Ўтган кун ўтади,
ўтмаган кун йўқ!
Кутган кун келади,
келмаган кун йўқ!
Оллоҳдан кун тила,
иймонинг тила —
Илло, интиҳога ҳали якун йўқ!!!

ОГОҲЛИК

Бандасан, бандага дилинг не тилар?
Бил, олам абадий хона бўлмайди.
Отанг кетса ҳаёт оталик қилар,
Онанг кетса... ҳеч ким она бўлмайди!

ЎҚНИНГ ДЕГАНИ

Мана, яна мўлжал... Отилдим. Тамом!
Бу не иссиқ бағир? Танишлик туйдим.
Дўст, нега инградинг, кўксинг нега қон?
Наҳотки, мен сени... яралаб қўйдим?!

Сенинг заволингга ҳоким менмас, йўқ,
Бир менинг қўлимдан нима ҳам кепти?!
Мен бор-йўғи ўқман, кич-ки-на бир ўқ,
Ўзганинг қўлида аслида тепки!..

ИНКОР

Ўргатдилар, аввал баҳор,
сўнг қиш келар, деб,
Кўклам кутган изларимга
нечун ёғар қор?
Алдасалар ишондингми,
эй-й, бола кўнглим,
Қишдан кейин келади-ку
аслида БАҲОР!...

Зарифа ЭРАЛИЕВА.

Ёнғиндан сақланинг!

САБАБИДАН ОҚИБАТИ ЁМОН

Вилоят ҳамда худудий ёнғиндан сақлаш идоралари вакиллари фуқароларга ёнғиннинг нақадар хавфли эканлигини тушунтириш, ёзма кўрсатмалар бериш, суҳбатлар ўтказишдан ҳеч қачон эринмайдилар. Аммо, вилоят бўйича содир бўлаётган бундай ҳодисалар кўпайса кўпаймоқдаки, асло камаймаётир.

1998 йилнинг ўтган даври мобайнида худудимизда 213 та ёнғин содир бўлди. Бунинг оқибатида тўрт киши ҳалок бўлди, 14 киши турли тан жароҳатлари олишди. Кўрилган моддий зарар эса 2 миллион сўмни ташкил этади.

Мисолларга мурожаат қилайлик: Янгийўл шаҳар Навоий кўчасида яшовчи В. Ким, Тошкент туманидаги "Дархон-2" маҳалласида яшовчи А. Аширбоевлар, Қуйичирчиқ туманининг "Қизил Шарқ" бўлимида истиқомат қилувчи М. Мўминовлар хонадонида чиққан ёнғин туфайли уй эгалари катта моддий зарар кўришди. Чиноз туманидаги "Чиноз" жамоа хўжалигида эса хонадон соҳибларидан икки киши бевақт ҳалок бўлди.

Бу ёнғинларнинг сабаби нимада? Яна такрорлаймиз — лоқайдлик, бепарволик, эътиборсизлик. Одамлар қўлбола электр ва газ асбоб-анжомларидан ўз билганларича фойдаланадилар. Печларнинг мўрилари ўз вақтида кўрикдан ўтказилмайди. Энг ёмони ёш болаларни қаровсиз қолдириб, гугурт ўйнашларига йўл қўйилади.

Гапнинг индаллоси, шуки, одамлар доимо хушёр бўлганларидагина, тартиб-қоидаларга риоя этганларидагина нохуш ҳолатларнинг олди олинган бўлади, кишилар ҳаёти хавф остида қолмайди.

Сайфулла ОТАЕВ,
вилоят ИИБ ЁСБ Давлат ёнғиндан сақлаш назорати бўлими бошлиғининг муовини, ички хизмат подполковниги.

Об-ҳаво

РЕСПУБЛИКА об-ҳавони кузатиш бош бошқармасининг хабарига қараганда, 18—22 март кунлари пойтахтимиз ва Тошкент вилоятида ҳаво ўзгариб туради. Айрим жойларда ва тоғли туманларда вақти-вақти билан ёғингарчилик бўлиши эҳтимоли бор.

Ҳарорат кечалари 2—7 даража илиқ, кундуз кунлари эса 13—18 даражадан 20 даражагача иссиқ бўлади.

АССАЛОМ, ФУТБОЛ!



ЯНГИ УМИДЛАР МАВСУМИ

Бугун мамлакатимизнинг ўйингоҳларида олий табақа жамоалари 1998 йилги чемпионатнинг илк ўйинларини бошлайдилар

Миллионлар севган ўйин — футбол мамлакатимизда тобора ривожланиб бормоқда. 1998 йилнинг 18 марти мамлакатимиздаги кўпминг кишияик футбол мухлислари хотирасида муҳрланиб қолади. Чунки, бугун олий табақа жамоалари еттинчи бор биринчилик ўйинларини бошлайдилар.

Шуни алоҳида таъкидлаш зарурки, футбол Тошкент вилоятида ҳам тобора оммалашиб бормоқда. Айниқса, Ўзбекистон Республикаси Вазирлар Маҳкамасининг футболни янада ривожлантиришнинг қўшимча чоратадбирларига қаратилган қароридан сўнг қатор шаҳар ва туманларда янги ўйингоҳлар барпо этилди, кўплаб иншоотлар қайта таъмирланди. Хусусан, Паркент туманида энг замонавий талабларга жавоб берадиган янги ўйингоҳ ишга туширилди. Зангиота, Янгийўл, Чирчиқдаги ўйингоҳлар қайта таъмирланди. 1997 йилда Ўзбекистон Республикаси миллий чемпионатининг олий лигасида иштирок этган "Дўстлик" жамоаси фахрли тўртинчи ўринни эгаллаб, ўзининг энг кучли жамоалардан бири эканлигини яна бир бор исботлади. Бешта жамоа биринчи лигада вилоят шарафини ҳимоя қилди. Бекободнинг "Металлург" жамоаси эса бу табақа ўйинларида муваффақиятли иштирок этиб, олий лигада қатнашиш ҳуқуқини қўлга киритди. Чирчиқнинг "Кимёгар", "Зангиотанинг "Лочин", "Қибрайнинг "Роҳат" жамоалари ҳам ўзларининг чиройли ўйинлари билан мухлислар қалбидан жой олишди.

1998 йилги чемпионат вилоятимиз ишқибозлари учун янада қизиқарли бўлиши табиий. Чунки, бу йил олий табақада аллақачон ҳорижда ҳам ўзининг чиройли ўйинлари билан донг тарата бошлаган"Дўстлик" жамоаси билан бирга ёш "Металлург" жамоаси ҳам тўп суради.

Албатта, муҳлисларни биринчи навбатда "Дўстлик" жамоасининг таркиби ва у ўтказадиган ўйинлар қизиқтириши турган гап. Биз яқинда вилоятдаги футболга мутасадди мутахассислар ва "Дўстлик" жамоасининг раҳбарлари билан мулоқотда бўлдик. Улар 1998 йилги мавсумда "Дўстлик"нинг кучли учликдан жой олиши учун ҳаракат қилишини маълум қилдилар. Бунга тўла асос бор. Аввало, "Дўстлик" жамоаси ўз кучига таяниб иш кўради. Қолаверса, бу йилги мавсумда "Дўстлик" шарафини шу жамоада тарбия топиб, вояга етган ва сўнгги йилларда МҲСК таркибида тўп сурган Абдуқаҳҳор Маъруфалиев, Соиб Аҳмедов, Наманганнинг "Навбаҳор" жамоасида ўйнаган Олег Шацких ва Тошкентнинг "Чилонзор" жамоасида ўйнаган Шерзод Шариповлар ҳам ҳимоя қиладилар.

"Металлург" жамоаси ҳақида шуни айтиш мумкинки, илк бор олий табақада иштирок этаётган бу жамоанинг асосий мақсади олий лигада мустаҳкам ўрнашиб олиш. Шу билан биргаликда ўзининг янгича талқиндаги ўзига хос услубдаги ўйинлари билан мухлисларни хушнуд қилишдир. Яқинда бу жамоага ўзининг "Пахтакор" таркибида ажойиб ўйинлари билан мухлисларни мамнун эта олган Сергей Доценко бош мураббий этиб тайинланди. Бу сўзсиз "Металлург" жамоасининг янада муваффақиятли ўйинлар кўрсатиши учун яхши замин бўлади, деб ўйлаймиз. Бу жамоа таркибига ҳам қатор янги ўйинчилар таклиф этилди. Хусусан, Зангиотанинг "Лочин" жамоасида ўйнаган Гайрат Одилов, илгари "Дўстлик" таркибида ўйнаган Андрей Яровой, Павел Жалилов ва бошқа қатор янги ўйинчилар "Металлург"да тўп суриш истагини билдирдилар.

Бу йилги футбол мавсуми ҳақида икки оғиз сўз. Мамлакат миллий чемпионатининг



савиясини кўтариш, ўйинчиларнинг маҳоратини ошириш, мусобақаларнинг қизиқарли бўлиши учун қатор янгиликлар киритилмоқда. Хусусан, 1998 йилги чемпионатнинг олий табақасида 18 та эмас, 16 та жамоа иштирок этади. Биринчи лигада эса 24 та ўрнига 20 жамоа ўзаро мусобақалашади.

— Биз нафақат олий ва биринчи лигаларда иштирок этаётган жамоаларимизни, балки, Ўзбекистон чемпионатининг иккинчи лигасида яъни вилоят чемпионатида қатнашаётган жамоаларнинг ўйинларини сифатли қилиш устида ҳам жиддий ишладик, — дейди вилоят спорт қўмитаси бошлиғи Баҳром Ғофуров. — Аввало, барча ўйингоҳларни мавсумга сифатли тайёрлаш юзасидан қўшимча ташкилий тадбирлар амалга оширилди. Бу борада қабул қилинган вилоят ҳокимининг қарори мавсумга тайёргарлик кўришда катта туртки бўлди. Бу йилги вилоят чемпионатида иштирок этаётган жамоалар сони қисқартирилди. Эндиликда 18 та эмас, 16 жамоа вилоят чемпионлиги учун мусобақалар ўтказади.

Яна шуни алоҳида таъкидлаш керакки, кўп ҳолларда вилоят чемпионатидаги ўйинлар сифатсиз тайёрланган ўйингоҳларда ўтказиларди. Бунинг устига ҳакамлар масаласи анча мураккаб бўлиб, асосан уларни Тошкент шаҳридан таклиф қилишга тўғри келар эди. Вилоят қўмитаси бу борада ҳам катта ташкилий ишларни амалга оширди. Иккинчи лига ўйинларида ҳакамлик қилиш учун вилоятнинг ўзидан 30 нафар ҳакам ўқитилиб, тайёрланди. Улар бу йилги учрашувларнинг адолатли ўтиши учун ҳисса қўшадилар.

Тасодифми, ёки тақдир ҳазилими, ҳар ҳолда олий табақадаги вакилларимиз "Дўстлик" ва "Металлург" жамоалари биринчи тур ўйинларини биргаликда ўтказадиган бўлишди. Бугун роппа-роса соат 17.00 да Бекободнинг "Металлург" ўйингоҳида чемпионат байроғи кўтарилиб, бу икки жамоанинг ўйини бошланади. Нима ҳам дердик. Биз уларнинг ҳар иккисига ҳам ўйинда омад тилаймиз.

Шундай қилиб, мамлакатимизда катта футбол мавсуми бошланди. Биз барча ишқибозларни ўйингоҳларга таклиф этамиз. Ўйлаймизки, янги мавсум орзуларимиз, умидларимиз ушаладиган йил бўлиб қолади.

М.ФАТТОҲОВ.

Қуйида олий табақа жамоаларининг 1-давранинг 1-тур ўйинлари тақвими билан танишинг:

18 МАРТ, ЧОРШАНБА

"Навбаҳор" (Наманган) — "Пахтакор" (Тошкент).
"Зарафшон" (Навоий) — "Насаф" (Қарши).
"Метуллург" (Бекобод) — "Дўстлик" (Тошкент вилояти).
"Хоразм" (Урганч) — "Трактор" (Тошкент).
"Сурхон" (Термиз) — "Нефтчи" (Фарғона).
"Сўғдиёна" (Жиззах) — "Андижон" (Андижон).
"Бухоро" (Бухоро) — "Темирйўлчи" (Қўқон).

19 МАРТ, ПАЙШАНБА

"Косонсой" (Косонсой) — МҲСК (Тошкент).

Ҳурматли давлат ва шахсий автотранспорт воситалари эгалари!

«Ўздавнефтмаҳсулот» ҳиссадорлик бирлашмаси, унинг Тошкент вилояти нефт маҳсулотлари корхонаси, «Ўзнефтгазназорат» бошқармаси билан биргаликда ўз тасарруфидаги ва барча хусусийлаштирилган ёқилғи тарқатиш шахобчалари ишини тубдан яхшилаш, замонавий талаблар даражасига кўтариш мақсадида, Сиз хизматларидан фойдаланаётган шахобчаларда сотилаётган автобензиннинг миқдорини рақамли кўрсатгич орқали назорат қилинг, миқдоридан кам берилса ва унинг сифати бўйича эътирозингиз бўлса қуйидаги ташкилотларга телефон орқали мурожаат қилишингизни сўраймиз.



© РИА «Ташкент-Таймс»

Чинобод нефт базаси
Тел.: 133-89-71, 133-71-38

Тошвилоятнефтмаҳсулот корхонаси
Тел.: 24-75-92, 24-72-00

Ўздавнефтмаҳсулот ХБ
Тел.: 136-37-13, 133-37-45

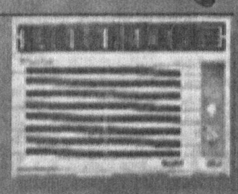
Ўзнефтегазназорат бошқармаси
Тел.: 68-22-42, 68-04-50

Ёқилғи тарқатиш шахобчалари фаолиятини яхшилаш ишига қўшган хиссангиз учун аввалдан миннатдорчилик билдирамиз.

SHIMOL - SERVIS

Тезкор, сифатли кафолат билан

Музлатгичлар, совутгичларни созлаймиз



Ташкилотлар билан техник хизмат кўрсатиш ва созлаш ишларини бажариш учун шартномалар тузамиз.

Созланган БК совутгичларини, ФРЕОН- 12 сотамиз

Тел.: (3712) 45-10-69, 45-06-82

© РИА «Ташкент-Таймс»

Бўка туманидаги "Лаззат" шахсий савдо корхонаси **ТУГАТИЛАДИ.**
Даъволар эълон чиққан кундан бошлаб бир ой давомида (8-257) 3-50-79 рақамли телефон орқали қабул қилинади.

Ўзбекистон Республикаси Давлат матбуот қўмитаси тизимидаги "O'zmatbaa — ta'minot" Республика корхонасининг жамоаси бош директор Н. А. Маъдиевга волидаи муҳтарамалари
ЁҚУТХОН АЯнинг
вафот этганлиги муносабати билан чуқур таъзия изҳор қилади.

ТОШКЕНТ ХАҚИҚАТИ • TOSHKENT HAQIQATI

Муассис: ТОШКЕНТ ВИЛОЯТИ ҲОКИМЛИГИ

Бош муҳаррир Фатҳиддин МУҲИДДИНОВ

Манзилимиз: 700000, Тошкент шаҳри, Матбуотчилар кўчаси, 32.

Телефонлар: хатлар ва оммавий ишлар бўлими: 133-40-48; Эълонлар: 133-99-15, 136-57-27.

• Эълон ва билдирувлардаги факт ҳамда далилларнинг тўғрилиги учун реклама ва эълон берувчилар масъулдир.

Рўйхатдан ўтиш тартиби: №8. Буюртма Г-01049. Ҳажми – 2 табоқ, офсет усулида босилди, қоғоз бичими А-2. Саҳифаловчи: Музаффар ҚЎЧҚОРОВ. Адади 16.362 нусха.

"Шарқ" нашриёт-матбаа концерни босмахонаси. Корхона манзили: "Буюк Турон" кўчаси, 41-уй. Нашр кўрсаткичи: 64672. Босишга топшириш вақти – 20.30. Босишга топширилди – 18.30. 1 2 3 4 5 6