Общественно-политическая городская газета

Вечерний Ташкент

Газета выходит с 1 июля 1966 года

№ 85 (8.669) ◆ Понедельник, 24 июля 1995 года ◆ Цена свободная

УКАЗ

Президента Республики Узбекистан

ОБ УСТАНОВЛЕНИИ ДНЯ ВОЗДУШНОГО ФЛОТА РЕСПУБЛИКИ УЗБЕКИСТАН

Учитывая важное значение Воздушного Флота в укреплении могущества и экономики страны, обеспечении международных и внутренних сообщений, отмечая вклад многотысячных коллективов Ташкентского авиационного производственного объединения, Национальной авиакомпании «Узбекистон хаво йуллари», военнослужащих Военно-Воздушных Сил и профессорско-преподавательского состава учебных заведений в развитие авиации, авиационной промышленности и подготовку кадров:

1. Установить Днем Воздушного Флота Республики Узбекистан третье воскресенье августа.

2. В соответствии со статьей 82 Конституции Республики Узбекистан внести данный вопрос в Олий Мажлис Республики Узбекистан.

Президент Республики Узбекистан И. КАРИМОВ.

гор. Ташкент,
21 июля 1995 года

В ОЛИЙ МАЖЛИСЕ РЕСПУБЛИКИ УЗБЕКИСТАН

21 июля т. г. состоялось заседание Комиссии, образованной на второй сессии Олий Мажлисом в целях изучения мнения избирателей по вопросу заявления Президента Республики Узбекистан о признании продленного референдумом срока его полномочий вторым сроком пребывания в должности Президента.

Вел заседание председатель Комиссии Э. Халилов. Обменявшись мнениями по обсуждаемому вопросу, члены Комиссии приняли решение подготовить к следующему заседанию обобщенные итоговые материалы для доклада депутатам Олий Мажлиса на очередной сессии.

ЗАБОТА О ЖЕНЩИНАХ — ЗАБОТА О БУДУЩЕМ

Роль женщин в построении экономически сильного и духовно развитого государства стала темой состоявшегося в Ташкенте пленума городского комитета женщин. Был обсужден ход выполнения Указа Президента Ислама Каримова «О мерах по повышению роли женщин в государственном и общественном строительстве Республики Узбекистан».

Как отметила в своем докладе заместитель хокима города Ташкента, председатель городского комитета женщин Фарида Абдурахимова, после принятия указа появилась реальная возможность активно участвовать в государственном управлении. Женщины все шире привлекаются к решению вопросов социально-экономического и культурного развития общества. Среди них есть руководители крупных предприятий и организаций, бизнесмены, ученые, деятели культуры.

На пленуме выступила заместитель премьер-министра республики, председатель Комитета женщин Узбекистана Дилбар Гуломова.

(УзА).

В хокимияте г. Ташкента

Подписано соглашение

В субботу в хокимияте города Ташкента подписано соглашение между национальной компанией «Узбектуризм» и Ташкентским городским хокимиятом по вопросам развития туризма.

Как отметил в краткой речи хоким города ташкента К. Н. Туляганов, до сегодняшнего дня не было тесного взаимодействия между НК «Узбектуризм» и городским органом управления. Подписание соглашения предусматривает дальнейшее развитие инфраструктуры столицы республики, ее благоустройство, совместную эксплуатацию объектов, представляющих особый интерес для многочисленных гостей из-за рубежа, разработку и реализацию новых проектов, способствующих становлению Ташкента как одного из туристических центров Узбекистана.

Председатель НК «Узбектуризм» Б. М. Хусанбаев, подчеркнув, что соглашение является еще одним практическим шагом в возрождении Великого шелкового пути, отметил, что даже несмотря на отсутствие до сих пор соглашения, хокимият города Ташкента оказывал и оказывает большую помощь национальной компании. Теперь это сотрудничество имеет под собой юридическую основу. Это обстоятельство несомненно будет способствовать развитию туризма в республике, позволит привлечь дополнительные валютные средства в экономику города.

Соб. инф.

НА СНИМКЕ: во время подписания соглашения.

Фото Р. Шарипова.

Орбиты сотрудничества

«Хотим работать с узбекскими партнерами»

Сегодня наше независимое государство не мыслит своего существования без телекоммуникаций высокого технического уровня, ведь доступность информации зависит от обеспечения связи. 30 марта нынешнего года в Ташкенте было открыто представительство «Сименс Никсдорф» и самой корпорации «Сименс». Как подчеркнул на встрече с журналистами генеральный директор представительства Бакир А. Уркинбаев, цель его одна — углубление связей с узбекскими партнерами. На нынешней встрече-семинаре с представителями узбекистанских фирм немецкие специалисты отмечают, что изучение рынка, политика Президента И. А. Каримова и правительства Узбекистана говорят о стабильности, которая является главным условием созидательного развития государства. «Сименс Никсдорф» в последнее время успешно работает над завершением подписания сразу нескольких контрактов с нашей республикой.

— Мы уже два года работаем в вашей стране, — говорит директор по сбыту фирмы «Сименс Никсдорф» господин Ян-Хендрик Бухман. — Наша фирма известна уже 150 лет. Убеждены, что для независимого Узбекистана можем принести большую пользу в деле модернизации и автоматизации системы телекоммуникаций. За это говорит опыт работы, наша продукция, а совместно мы сможем достигнуть немалых результатов на благо Узбекистана.

«Сименс Никсдорф» — дочернее предприятие концерна «Сименс». Мы не только предлагаем продукцию, но наша системная интеграция охватывает комплекс услуг, начиная от консультаций и кончая сервисным обслуживанием, которое организуется через собственные представительства в разных странах. Система же обучения включает в себя, в зависимости от потребности, широкий спектр различных курсов.

Наш девиз — совместно с партнерами разрабатывать, производить, сбывать продукцию и, естественно, вместе делить успех. Вот почему мы пригласили заинтересованных партнеров в Узбекистане провести с нами переговоры о том, в какой форме нынче удобнее сотрудничать. Мы работаем в области мировых информационных технологий и, подчеркиваю еще раз, желаем работать совместно с партнерами во всех областях своей деятельности — сбыте, сервисе, разработке и производстве. Мы понимаем, что только долгосрочное сотрудничество приведет к успеху. На нынешнем семинаре прошли встречи с представителями восьми фирм Узбекистана. Не всегда все проходит гладко, есть свои проблемы, требующие решений, но Узбекистан достоин стать технологическим центром. Надеемся, что это произойдет с нашей помощью, ведь мы настроены на долгосрочное и плодотворное сотрудничество с узбекскими партнерами.

Э. АДАЙКИНА.

ФАКС 33-08-74 33-29-55 32-58-85

Факты • Аргументы • Комментарии • События

ЗАЯВЛЕНИЕ МИНИСТЕРСТВА ИНОСТРАННЫХ ДЕЛ РЕСПУБЛИКИ УЗБЕКИСТАН

Министерство иностранных дел Республики Узбекистан с удовлетворением отмечает, что на встрече Президента Таджикистана Имомали Рахмонова и лидера таджикской оппозиции Саида Абдулло Нури, состоявшейся в Тегеране 19 июля 1995 года, принято решение о дальнейшем продолжении переговорного процесса и урегулировании таджикской проблемы на основе политического диалога.

В связи с этим МИД Республики Узбекистан приветствует договоренность сторон о созыве конгресса народов Таджикистана как консультативного органа, который станет основой переговорного процесса и выработки политического решения по стабилизации обстановки в Республике Таджикистан, и как путь к национальному примирению.

Узбекистан выражает удовлетворение тем, что в основу указанного процесса положено предложение Президента Республики Узбекистан Ислама Каримова, впервые высказанное на встрече с руководством таджикской оппозиции г-ну Акбару Тураджонзода 3 апреля 1995 года.

В последующем предложение о созыве конгресса было передано специальному представителю генерального секретаря ООН в Таджикистане г-ну Ромиро Пирису Баллону, который поддержал эту инициативу.

Узбекистан последовательно выступает приверженцем процесса мирного решения проблемы в Таджикистане под эгидой ООН.

Министерство иностранных дел Республики Узбекистан.

Вечные истины

Новое издание Корана на русском языке выпустило московское издательство «Мысль». Перевод его с языка оригинала осуществил востоковед Нури Османов.

В обращении к читателю сообщается, что на этот раз, в отличие от прежнего издания, увидевшего свет в 60-х годах под редакцией профессора Крачковского, в настоящем сделан полный научно-методический подбор смысловых аллитераций и сравнений.

Обретшие смысловую ясность и языковую простоту древние тексты Священной книги Востока, привлекут к вышедшему изданию множество новых читателей, исследователей и верующих.

А. УЛАНОВ.

Цель — дальнейшее развитие

Акционирование остается на сегодняшний день задачей номер один. Постепенно в него включаются и крупные промышленные предприятия. Взять, к примеру, производственное объединение «Фотон», которое должно получить в сентябре документы, подтверждающие его разгосударствление.

Этому процессу предшествовала большая работа. Особенно с основными фондами, ведь в цехах предприятия более 50 тысяч единиц оборудования. Кроме него, оценке подлежали и производственные помещения, вспомогательные службы.

Но по мнению директора этого одного из крупнейших городских предприятий В. Г. Татеосова, самая сложная задача — обеспечить устойчивое финансовое состояние. Определяется оно многими факторами, в которых не последнее место остается за инициативой и предприимчивостью, умением найти выход в сложных ситуациях.

Сейчас на «Фотоне» разработан бизнес-план до 1997 года, причем не формальный, а вполне конкретный и выполнимый. В его основе — дальнейшее улучшение всех технико-экономических показателей, расширение выпуска не только основной продукции, но и товаров народного потребления.

Соб. инф.

Товары для вас — от «Веллы» и «Пфаффа»

О том, что Узбекистан выходит на новую орбиту международного сотрудничества, свидетельствует многое. И, в частности, стремление зарубежных предпринимателей открыть у нас представительства, найти партнеров, расширить круг контактов.

А иной раз большие дела начинаются с, казалось бы, самой обычной выставки, ведь такие мероприятия предусматривают не только демонстрацию продукции самых различных отраслей производства, но и переговоры, заключение контрактов, обмен информацией.

—Всем этим целям будет отвечать выставка, подготовкой которой мы сегодня заняты, —говорит президент « Ти Эн Ти Продакшнс, Инк.» Джастин Уэбб. —Эту международную выставку потребительских товаров предполагается организовать в Узбекистане во второй половине октября. Участие в ней примут около 80 фирм Франции, Италии, Германии, США, Дании, Индии, Турции. Каждый крупный покупатель сможет сделать для себя выбор лучших потребительских товаров, а в дальнейшем и обеспечить ими внутренний рынок. Кроме товаров широкого потребления, начиная от продуктов питания, косметики до телевизоров, оргтехники, электроприборов, на выставке будут представлены современные технологии, «ноу-хау», компактное оборудование.

Конечно, организовать крупномасштабную выставку, обеспечить ее функционирование—дело не простое. Но у американской компании «Ти Эн Ти Продакшнс, Инк.» — богатый опыт. Она работает с республиками бывшего Союза с 1987 года. И только за последнее время провела выставки потребительских товаров в Москве, Алматы. Ежегодно в различных государствах эта фирма организует до 200 выставок по самой различной тематике. В Узбекистане ее работа в этом плане будет первой, хотя фирма не прочь и в будущем году организовать выставочные экспозиции, чтобы помочь развитию партнерских связей. Ну что ж, первый шаг к этому— открытие представительства. И он сделан.

К сказанному остается добавить, что выставку предполагается провести в спорткомплексе «Алпомыш», который располагает прекрасными возможностями, площадью более 4 тысяч квадратных метров.

— Кое-кто может сегодня недоумевать: почему спортсооружение используется не по прямому назначению, —говорит директор СК «Алпомыш» А. М. Абдалиев.— Во-первых, спортивные мероприятия проводятся у нас не постоянно, а во-вторых, мы, сдавая зал в аренду, таким образом ищем спонсоров, зарабатываем на развитие спорта. С фирмой «Ти Эн Ти Продакшнс, Инк.» обговорили вопрос заключения контракта на постоянную совместную деятельность.

Итак, перспектива познакомиться воочию с продукцией таких известных фирм, как «Велла», « Камю», «Пфафф», «Роуента Вернс» и других, заманчива.

О. ХАРЧЕНКО.

Ярмарки

Удобно, выгодно

В помещении Узбекской товарно-сырьевой биржи по ул. Навои 20—21 июля прошла специализированная ярмарка по реализации химической и лесобумажной продукции.

Организаторы ярмарки — «Узлесбумторг», «Узхимполимерторг» и Узбекская товарно-сырьевая биржа — представили продукцию более трехсот наименований на общую сумму около 1 миллиарда сумов.

— Проводимая ярмарка — выгодная форма торговли, — сказал представитель фирмы «Азамат» из Самарканда Бахтиер Исаев, — здесь мы заключили договор о поставке красок и резиновых изделий, цены нас вполне устраивают — они намного ниже рыночных. К тому же приобретаемый товар на ярмарке не облагается таможенными пошлинами и разрешен вывоз этой продукции за пределы республики без лицензирования.

На этой ярмарке свою продукцию представили около пятидесяти предприятий и фирм, среди них такие предприятия, как «Миконд», «Электрохимзавод», «Ахангаранстройпластмасс» и другие.

Представитель «Узкимеполимерсавдо» Ахмаджон Мамадалиев заявил, что ярмарка проходит успешно, в первый же день было заключено около двадцати договоров на общую сумму более 2 млн. сумов.

Подобные специализированные ярмарки по реализации различной продукции намечено проводить ежемесячно.

И. АХМЕТОВ.

Лето. Отдых

...И педагоги наберутся сил

Очень популярна была несколько лет назад задорная школьная песенка с такими словами: «...От уроков этих так устали дети, и педагоги пусть отдохнут».

В полном соответствии с этим мнением поступили в Ташкентском государственном техническом университете имени Беруни. Приказом ректора Т. Миркамилова всем преподавателям вуза предоставлен в июле-августе единый обязательный трудовой отпуск. Об этом решении было извещено заблаговременно, чтобы любители сдавать «хвосты» летом подтянулись в учебе. Вопрос с не сдавшими в срок сессию будет решаться персонально.

Таким образом, будет дана возможность полноценно отдохнуть и набраться сил педагогам.

Соб. инф.

Для вас, горожане

Запасают здоровье на зиму

Лето — благодатная пора сбора лекарственных трав. Ташкентское производственное объединение «Шифобахш» и столичная фирма «Зухро» заключили договор о сотрудничестве. В нем оговорено эксклюзивное право фирмы на переработку лекарственных трав. Она планирует привлечь консультантов для изучения и использования продукции в парфюмерной, фармацевтической и пищевой промышленности.

Соб. инф.

Информбюро

В республике

● Президент Узбекистана Ислам Каримов направил в адрес хокимиятов, зерноводов, всех тружеников сельского хозяйства Джизакской и Ташкентской областей поздравления с выполнением государственного задания по продаже зерна.

● Состоялось заседание организационного комитета по подготовке и проведению четвертой годовщины Дня независимости Узбекистана, на котором были рассмотрены вопросы проведения торжеств в столице и республике в целом.

● В Самарканде прошли торжества в честь 1185-летия со дня рождения великого просветителя исламского мира Имама Исмаила аль-Бухари.

● Городу золотодобытчиков — Заравшану исполнилось 30 лет.

● Летнюю путину открыли рыбаки хозяйств АО «Каракалпакбалик». Улов будет вестись на 200 тысячах гектаров озер, примыкающих к Аральскому морю.

● В Университете мировой экономики и дипломатии состоялся первый выпуск. Дипломы об окончании этого вуза вручены 56 молодым специалистам.

● В АО «Янгитошкентконсерва» с помощью индийских специалистов идут наладка и монтаж технологической линии по производству кетчупа. Первая продукция поступит на прилавки уже в августе этого года.

● В Выставочном зале Союза архитекторов открылась выставка татарского творческого объединения художников «Нафис».

В Содружестве

● Перед парламентскими каникулами депутаты Госдумы РФ ратифицировали ряд документов, в том числе международные соглашения между Россией и странами СНГ, о военном сотрудничестве с Таджикистаном и Кыргызстаном и соглашение, касающееся межгосударственной телерадиокомпании «Мир», дающее гарантии ее беспрепятственной и независимой деятельности.

● Совет Федерации одобрил закон, увеличивающий с 1 августа минимальный размер оплаты труда и пенсии в России до 55 тысяч рублей.

● Строительство большого подземного культурного центра на Манежной площади, который будет построен в 1999 году, обсудил мэр Москвы Юрий Лужков с Борисом Ельциным, навестив его в Центральной клинической больнице.

● Бывшие союзники по антигитлеровской коалиции подарили музею на Поклонной горе бюст Уинстона Черчилля. Его вручили представители посольства Великобритании в России. Два месяца назад министр иностранных дел России Андрей Козырев передал Имперскому военному музею в Лондоне бюст маршала Жукова.

● Недалеко от Нижнего Новгорода произошла железнодорожная катастрофа. Несколько цистерн грузового поезда сошли с рельсов и столкнулись с встречным почтово-багажным поездом. Погибли пять человек, 24 человека получили ожоги и ранения.

● К полетным испытаниям самолета УУ-154-М представительского класса приступило самарское АО «Авиакор». Новая машина предназначена для президента Беларуси Александра Лукашенко.

● По желанию женщинам предоставляется отпуск по уходу за ребенком до достижения им возраста трех лет — такую поправку внесла в Кодекс законов о труде Госдума России.

В мире

● В Лондоне состоялась встреча министров иностранных дел и обороны стран —членов контактной группы по Боснии, а также государств, участвующих в формировании воинского контингента миротворческих сил ООН в бывшей Югославии.

● Освобождение Багдадом двух американских граждан никак не отразится на санкциях против Ирака, подтвердила журналистам постоянный представитель США при ООН Мадлен Олбрайт.

● В Вашингтоне введен комендантский час для подростков младше 17 лет. Они не имеют права находиться вне дома с полуночи до шести утра, если не имеют на то уважительной причины.

● Не прошло и трех месяцев после введения в КНР 40-часовой рабочей недели, а в обществе уже раздаются голоса, ставящие под сомнение целесообразность этой меры.

● До первого октября нынешнего года две тысячи светских рабочих и служащих, нанятых Святым Престолом, должны будут подписать «Декларацию о моральных обязательствах». Такое решение приняла Папская комиссия по проблемам города-государства Ватикан.

● 97-летний кениец подал в суд заявление с просьбой расторгнуть его брак с 80-летней супругой, которая перестала его любить. «Главное в браке— это любовь», —пожаловался старец.

● У Кансавара, рабочего из гвинейского города Лабе, который пожаловался на боли в желудке, врачи с помощью рентгеновского аппарата обнаружили в желудке какой-то клубок. Его извлекли с помощью зонда. Он оказался... живой змеей. Эта змейка юркнула в открытый рот спящего Кансавара и по пищеводу проникла в желудок.

Город — селу

Для братьев наших меньших

Солевые брикеты для животных разработали специалисты кафедры паразитологии сельскохозяйственного университета. Новинка включает 15 микроэлементов препаратов для лечения и профилактики различных заболеваний. Причем в них включаются и белковые добавки. Новинка пришлась по вкусу крупному рогатому скоту и овцам. Они охотно слизывают соль, получая при этом питательные вещества.

Г. ХАРИТОНОВ.

Навстречу Первым Центральноазиатским играм

Трасса победы маячит впереди

В программу первых Игр стран Центральной Азии, которые пройдут в Ташкенте со 2 по 9 сентября, наряду с другими видами спорта включены и соревнования по шоссейным велогонкам. Коротко рассказать о подготовке мужской сборной к этому знаменательному спортивному форуму мы попросили главного тренера команды Баходыра Муминова:

— В данное время команда разделена на две группы.

Шесть человек тренируются в пределах республики и скоро должны отправиться в Алматы с тем, чтобы принять участие в очередных товарищеских международных соревнованиях. Другая шестерка шоссейников сейчас находится в России, где ведет борьбу в многодневной гонке по Приуралью.

— *Баходыр Ташкенович, скажите, там, на российских трассах, какие цели поставлены перед нашими ребятами и кто из них конкретно на что способен?*

— Главная наша задача состоит в том, чтобы гонщики повысили свое мастерство, насколько это возможно за такой короткий срок (а вернуться они должны в конце июля), и обрели спортивную форму, пик которой, по нашим подсчетам, должен настать в начале осени. Конечно, любой настоящий спортсмен честолюбив. И велосипедисты Узбекистана, безусловно, постараются показать наилучший результат. Если кому-нибудь из них удастся попасть в тройку призеров, мы все, разумеется, будем этому только рады.

На вторую часть вопроса я бы ответил так — любой из наших гонщиков способен продемонстрировать хороший уровень. В частности, Андрей Аксенов, представляющий ЦСКА, и Сергей Арьков из спортивного общества профсоюзов сильны в групповой гонке. Причем первый — высококлассный финишер. Ташкентские армейцы Андрей Туйчиев и Энвер Сейтмеметов могут поспорить с самыми грозными соперниками в индивидуальных состязаниях на время. На горных отрезках дистанции весьма уверенно чувствует себя профсоюзный шоссейник Николай Ильин. А Кахрамон Моминов (ЦСКА) настолько многосторонний мастер, что от него можно ожидать сюрпризов практически в любой дисциплине велосипедного спорта.

— *В борьбе с кем из участников Центральноазиатских игр спортсменам Узбекистана в первую очередь предстоит оспаривать медали?*

— Главные наши конкуренты — это сборные команды Казахстана и Кыргызстана. Те и другие — крепкие орешки, но, как говорится, они по зубам узбекистанцам. А если решим вопрос с приобретением новой техники (ведь хороший велосипед — это 70 процентов успеха), то задача завоевания наград станет намного легче.

Ю. ЛИТВИНОВ.

Поездка вырастает в проблему

Садово-виноградарские товарищества промышленных предприятий, таких, как «Фотон», абразивный завод, кирпичный завод, «Узкабель», и некоторых других расположены в пойме реки Чирчик. Живописная природа, чистый воздух, отсутствие городского шума — все эти и другие «дачные» плюсы заставляют сотни владельцев дач выбираться в пятницу из города и проводить уикэнд на «фазендах». Особое удовольствие получают, конечно, дети. Они могут купаться, загорать, есть «свои» фрукты и овощи. Словом, преимущества дач описывать необходимости нет.

Но зато поездка на дачу и обратно с дачи превращается в проблему для тех, кто не имеет машины и вынужден добираться своим ходом. Начнем хотя бы с того, что основная масса едет электричкой, которая отходит в направлении Ходжикента в половине шестого вечера. Если садиться в поезд на конечной станции — на Северном вокзале, то можно считать, что место тебе гарантировано. А начиная со станции «Салар» можешь быть уверен, что ехать больше часа придется стоя. Ладно взрослые, но ведь и дети тоже. Кроме того, вагоны в большей своей части, назовем так, реконструированные, переделанные из обычных плацкартных. Все они обладают одной характерной особенностью. Оконные стекла отсутствуют вообще либо наглухо заколочены. Вот и представьте, как чувствуют себя пассажиры в жаре, духоте и тесноте. Сказать, что обливаешься потом — значит не сказать ничего. Одежду хоть выжимай. Дым от сигарет курильщиков, которые смолят в тамбуре, волнами гуляет по вагону. Редкий случай, когда в вагоне нет ни одного нетрезвого пассажира.

Проводники, ко всему, видимо, привыкшие, безучастно взирают на происходящее, но деньги с безбилетных пассажиров взимают исправно. Интересно, сдают ли они эти деньги в кассу? Даже в такой тесноте по вагонам снуют мелкие торговцы, предлагая сигареты, жвачки, шоколадки по завышенной цене. «Минералка» вообще продается на «ура» по двойной, а то и по тройной цене. Тоже интересно, платят за проезд такие торговцы?

Как дачники добираются до своих участков вброд через разлившийся Чирчик или вышагивают больше часа окружным путем — тема для отдельного разговора. В этом «путешествии» немало «прелестей», о которых, думаю, могут живописно поведать многие владельцы дачных участков.

Н. НУРИЛЛАЕВ.

Гигиена потом?

К счастью или несчастью, владельцем автомобиля я не являюсь. И потому практически никогда не бываю на автостоянках, где есть ремонтные мастерские. Но вот недавно довелось мне с товарищем, у которого есть машина, заехать на такую стоянку. Вулканизация камеры, судя по очереди, должна была занять энное количество времени. Я поневоле стал наблюдать за работой вулканизаторщиков.

Парни работали ловко и споро. Их движения были заучены, многие операции они выполняли просто не глядя. Обратил внимание на одну деталь. Поскольку труд авторемонтников «непыльным» никогда не назовешь, то руки, естественно, в пыли, мазуте, масле и т.д. То, что такими руками они берут сигареты, а потом вся грязь втягивается в легкие вместе с дымом табака, факт общеизвестный. Поразило другое.

Если в случае с сигаретами вулканизаторщики отравляют себя, скажем так, опосредованно, то проверка ниппеля — «травит» или не «травит» — производится следующим образом. Слюной смачивается указательный или средний палец, слюна наносится на ниппель. Будут пузыри — значит, «травит», не будет пузырей — «не травит». Если с первого раза определить не удается, процедуру повторяют. Причем пальцы входят в непосредственный контакт с губами и языком. И это только на одном колесе! А сколько машин приходится обслуживать за день и сколько при этом микробов поглощается, никто, наверное, не подсчитывал. Далеко ли в таком случае до попадания инфекции?

Интереса ради побывал я и на других стоянках и станциях техобслуживания. Картина везде примерно одна и та же. Оставим в стороне назидания в адрес авторемонтников — они используют доступные «подручные» средства. Отсюда вопрос к нашим ученым, «технарям» и автомобилистам — в порядке ли вещей подобное положение дел и неужели нельзя придумать такого прибора, который бы как минимум гарантировал соблюдение санитарной и профессиональной гигиены?

А. АНДРЕЙЧИКОВ.

Мастера

Продолжение славного пути

У каждого коллектива есть свои волнующие и памятные даты. Есть они и у производственников Ташкентского опытного завода по ремонту и обслуживанию вычислительной техники. Недавно коллектив отметил свое двадцатипятилетие.

Когда-то завод выполнял ремонтные работы для многих предприятий огромной страны, а его специалисты повышали свое мастерство, обучаясь в Москве, Минске, Риге, Германии и Японии. Ныне многое изменилось: работы поубавилось, порой дает о себе знать и финансовая нестабильность.

Однако у завода осталось главное — кадры. А опыт, знания и профессионализм работников — вот настоящая ценность любого коллектива. И, наверное, тогда не так страшны экономические бури.

Сегодня заводчане производят ремонт различного нестандартного оборудования: пишущих машинок, множительной техники, компьютеров. А созданные в Чирчике и Янгиюле филиалы помогли значительно расширить сферу деятельности, принимать больше заказов от предприятий и населения.

Достойный и славный путь прошел этот коллектив. И он еще продолжается.

О. САВЕЛЬЕВА.

НА СНИМКЕ: специалисты высокого класса: ветераны труда В. Егоров (слева) и В. Маркусов.

Фото З. Соколова.

Резонанс

«Договор остался лишь бумагой»

Факты, указанные в статье под таким заголовком от 9 июня о недостатках в облуживании жилых домов №№ 23,24 на I квартале и № 5 на IV квартале Лисунова, имели место. Об этом сообщил в редакцию начальник ЖКУ ТАПОиЧ А. П. Завьялов.

В зимний период районная котельная № 7 подавала в сети городка Авиастроителей горячую воду без надлежащей хим. очистки, с большим наличием кислорода и углекислоты, что привело к выводу из строя большинство сетей в жилых домах, в том числе и по указанным адресам.

На протяжении всего отопительного сезона в подвалах домов и стояках отопления и горячей воды происходили аварии, которые устранялись по заявкам жителей, при этом в подвалах скапливалась вода, что, в свою очередь, способствовало появлению комаров.

В настоящее время работа котельной нормализована и горячая вода подается во все квартиры домов.

Нами разработаны мероприятия по устранению последствий аварий за отопительный сезон и до 15 сентября 1995 года сети отопления и горячей воды в подвалах и квартирах будут отремонтированы и подготовлены к новому сезону. Отсутствие холодной воды на верхних этажах домов объясняется слабым напором в сети водовода по всем кварталам городка Авиастроителей. Этот вопрос неоднократно прорабатывался с трестом «Водоканал». Нами направлялись письма в хокимият города и в городское территориальное коммунально-эксплуатационное объединение для принятия мер по нормализации давления в водоводе.

Между домами № 23 и №24 I квартала установлены контейнеры для сбора мусора из близлежащих домов, которые нерегулярно вывозятся машиной Хамзинской автодормехбазы, с которой у нас имеется договор на обслуживание.

В течение июля силами ЖКУ ТАПОиЧ были проведены несколько хашаров по очистке территорий. Эта работа будет продолжена и в дальнейшем. Начальникам жилищно-эксплуатационных контор №№ 7 и 6, на территории которых расположены эти дома, указано на принятие своевременных мер по ликвидации аварийных ситуаций и очистке территорий от мусора.

Письма в «Вечерку»

Человек и его дело

Новый каблучок

В коллективном предприятии по ремонту и индивидуальному пошиву обуви «Илгор» опытных мастеров немало. Но особенно здесь отмечают работу таких профессионалов, знатоков своего дела, как мастер М. Исхаков, токарь цеха при Доме обуви А. М. Дорошков, слесарь того же цеха В. А. Чувилин.

Не только от «золотых рук» мастеров зависит отлично сработанная обувь. Нужны современные машины, которые помогут мастеру поставить новый каблучок, быстро и качественно сделать ремонт. В «Илгоре» уделяется значительное внимание замене верха или подошвы, обновлению обуви.

Благодаря стараниям мастеров в считанные минуты стоптанный каблук превращается в новый, на стертую подошву быстро наклеивается другой материал. И вот уже туфли, как новые. А в ответ — благодарная улыбка, тепло сказанное: «Спасибо, мастер!».

И. КОГАН.

Будем внимательны друг к другу

Говоря о воспитанности, мы порой сами начинаем выражать свои мысли вслух довольно громко и даже зло. Воспитанный человек — это тот, кто хочет и умеет считаться с другими. Никогда воспитанный человек не будет выяснять отношения, кричать ни дома, ни в транспорте, ни на работе. Главное — он хороший пример для молодых. Как приятно смотреть в автобусе, трамвае или метро, когда уступают место старым, женщинам. Слава Богу, эта замечательная традиция в генах нашей молодежи — это тоже ведь воспитание. В основе всех хороших манер должно лежать одно — забота о том, чтобы мы не мешали друг другу. Да, трудно сдержаться в переполненном транспорте. Но как все сразу радуются какой-либо шутке по этому поводу. Значит, есть уважение друг к другу. И не надо запоминать сотни правил, а надо воспитывать и в детях, и в себе уважительное отношение к другим.

Н. ГУРТОВАЯ.

Стоки и истоки

В одной из подборок «Природа и человек» говорилось о мерах по приведению в порядок Салара. Здорово, конечно, что спохватились, а то ведь природа наша в прямом смысле этого слова уже оказалась на краю гибели. Я считаю, что большие беды начинаются с маленьких, большая грязь — с неряшества.

В прошлом году в поверхностные водные источники было сброшено более 300 миллионов кубометров загрязненных сточных вод. Происходит постоянное загрязнение подземных источников питьевой воды. Тридцать процентов запаса подземных вод непригодны для питья.

Помимо химического загрязнения, сбрасываются неочищенные и необеззараженные хозяйственные бытовые стоки. Они стали в последние годы причиной вспышек инфекций. Поэтому необходимо как можно шире развернуть кампанию по сохранению водных источников.

Возьмем один пример. По соседству с аэропортом «Ташкент» возле столовой № 5 плывут нечистоты с территорий отдела главного механика авиаремонтного завода гражданской авиации № 243. Работники предприятия даже додумались в пешеходной асфальтовой дорожке прорубить колею для стока грязных отходов в арык. Стоит проявить пешеходу неосторожность — можно угодить и в больницу... Вот и недавно на глазах многих прохожих молодая мама, преодолевая эту канаву, не сумела справиться с коляской, из которой младенец выпал прямо на асфальт. Какими недобрыми словами она вспоминала «рационализаторов» завода, разработавших «проект» слива грязных отходов, передать невозможно.

Еще в ноябре 1993 года дирекции авиаремонтного завода было направлено письмо, в котором выражалась просьба принять срочные меры по ликвидации стока грязных вод с территории аэропорта. А воз и ныне там!

Сегодня в этом заболоченном месте даже в дневное время уже слышно лягушачье кваканье. Идет зловоние от грязных источников.

Кстати, хотелось бы знать, как относится санэпидстанция к такому неразумному отношению к природе? Ведь из авиаремонтного завода текут отходы после промывки деталей различными кислотами, а возле арыков нередко можно увидеть играющих детей.

Сколько и какие еще нужны предупреждения, чтобы, наконец, понять, что природа — это мы и, отравляя ее, мы отравляем себя?!

А. ГРИНКЕВИЧ.

Письмо не опубликовано, меры приняты

В редакцию поступило письмо жителей домов №№ 10 и 11 квартала Ц-9 Чиланзара. Они пишут о том, что рядом с ними на трассе произошла авария. Из коммунально-эксплуатационного управления Чиланзарского района нам сообщили, что авария устранена, произведена откачка воды из подвала.

***

Инвалид войны 1-й группы **С. Подлиплин** пожаловался в письме на то, что не может получить как льготник назначенные лекарства. Письмо было направлено в ташкентское городское государственное акционерное объединение «Дори-дармон». Как сообщил нам его генеральный директор С. Имамов, заведующая аптекой № 58 Мирзо-Улугбекского района после обстоятельной беседы с автором письма содействовала в получении им всех необходимых лекарств по льготным рецептам.

Аналогичное письмо получила редакция от пенсионера **Э. Коплана,** в котором он сетует на трудности, встающие перед пожилыми людьми, нередко одинокими, в связи с покупкой дорогостоящих лекарств. 50-процентная скидка на лекарства для инвалидов и участников войны не везде сейчас действует. В ответе из объединения «Дори-дармон» говорится, что проведена беседа с сотрудниками отдела медицинской информации и рекламы объединения о необходимости более внимательного отношения к обращениям и просьбам участников войны, одиноких пенсионеров. Кроме того, Э. Коплан получил необходимые ему лекарства по льготным рецептам.

***

Читатель **А. Гущин** рассказал в письме в редакцию о неудовлетворительном обслуживании пенсионеров в дни массовой выдачи пенсий в филиале Сбербанка № 3628/0257. Заместитель начальника городского управления Сбербанка А. Муталов сообщил в редакцию, что за нарушение режима работы по обслуживанию пенсионеров в дни массовой выдачи пенсий заведующая данным филиалом И. Макаренко и старший контролер лишены премии. Руководство управления принесло А. Гущину свои извинения.

Читатель информирует

Чтобы ЧП не застало врасплох

Что и говорить, работы для формирования гражданской обороны, особенно в последние годы, достаточно. Всем памятны трагический урок Чернобыля, стихийные бедствия в Одесской области, когда ураган и снежные заносы вывели из строя линии электропередачи, оставив более 130 населенных пунктов без электроэнергии. Из-за стихийных бедствий, землетрясений, наводнений, оползней страдали многие семьи и в Узбекистане.

Для ликвидации их последствий привлекались сотни тысяч человек, десятки тысяч единиц техники. Сегодня работники ГО стали заниматься проблемами социальной и общественной безопасности. Гражданская оборона стала служить делу спасения попавшего в беду человека.

Недавно в Ташкентском аэропорту было проведено комплексное учение по ГО авиагарнизона, в котором участвовали коллективы летного, авиационно-технического комплексов, Узаэронавигации, службы радиотехнического обеспечения полетов, РСУ авиакомпании, Узавиатехснабторга и торгово-промышленной фирмы «Узбекистан».

— Люди должны уметь на практике защитить не только себя, но и других от последствий стихий, катастроф и аварий, — говорит ведущий инженер по ГО и чрезвычайным ситуациям Ташкентского аэропорта Василий Иванович Коршак.

Комплексное учение началось с теоретических вопросов. Затем ведущий инженер отдела наземных сооружений Евгений Комич рассказал о работе по восстановлению «разрушенных» объектов. Заместитель директора аэропорта Виталий Трофимчук, начальник сантехслужбы Борис Сколетта, начальник ГСМ Петр Иванов, начальник электрослужбы Сергей Мирнов, директор комплекса радиотехнического обеспечения полетов Геннадий Самойлов разъяснили действия своих коллективов по восстановлению условно поврежденных участков на территории воздушной гавани. Начальник медсанслужбы аэропорта Раиса Юлдашева рассказала об оказании медицинской помощи.

О своих задачах информировали директор летного комплекса авиакомпании Абдулла Арапбаев и начальник авиационно-технической базы Владимир Блинохватов. Оперативной службе группы движения во время учения пришлось занять место в убежище и оттуда руководить движением воздушных судов в зоне ответственности.

Работники военизированной охраны на автомашинах «Ураган» и «КамАЗ» в минимальное время прибыли на дальний пункт аэродрома и локализовали «пожар» на воздушном судне.

На учениях оценивалась обстановка в службах аэропорта с учетом землетрясения в восемь баллов, каждый руководитель доложил о мероприятиях, которые необходимо будет провести по защите объектов народного хозяйства, по снижению материального ущерба и по улучшению функционирования служб при чрезвычайных ситуациях.

Г. АРКАДЬЕВ.

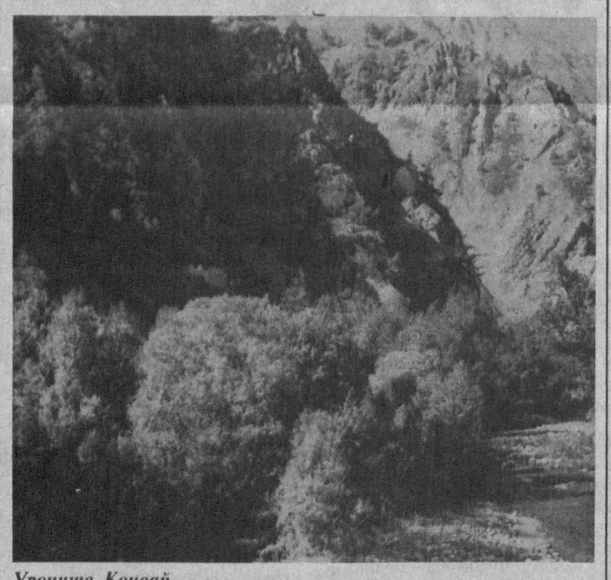

Урочище Консай.

Фото нашей читательницы А. Хохловой.

Не теряйте доброты

Сегодня хочу поговорить о взаимоотношениях с соседями. Говорят, добрый сосед иной раз лучше родственников. Но вот мне в этом плане не повезло. В квартире надо мной живет одинокий сосед, который со всеми окружающими входит в конфликт. То включит на всю мощь приемник, то высыпет мусор через окно или в шахту, то ночью откроет воду и сливает ее в подвал, а недавно он начал бить стекла на балконе стальным прутом. Тут уж пришлось обратиться за помощью в ЖКУ-2 и к участковому. Обе стороны пришли на помощь. Особенно помогли участковый инспектор Юнусабадского ГОМ-1 Ж. Закиров и зам. начальника капитан милиции М. Расулов. Хочу поблагодарить их за бдительность, доброту, выдержку, с которыми они идут на пост, чтобы сберечь покой трудовому народу.

Не теряйте доброты — это жизненный спутник, который всегда побеждает зло.

А. ТРУСОВА,
ветеран труда.

За хорошее обслуживание

Я инвалид II группы уже 60 лет, и для меня бытовая техника — мои руки и ноги, без которых невозможно ни убрать в квартире, ни постирать. Просто беда, когда столь необходимые приборы выходят из строя. Но для меня эта беда продолжалась всего один день благодаря помощи мастеров АО «Мархабо». Большое спасибо специалистам из мастерской № 24 бригадиру Ю. Хаимову, механику А. Сирюгину, их ученикам С. Шмидту и А. Каркову. Они не только внимательно выслушали мою просьбу, но и быстро на нее отреагировали: привели в порядок центрифугу для отжима белья стиральной машины с 20-летним стажем работы, а также пылесос, еще более старенький.

Думаю, что каждый руководитель хотел бы иметь в своем коллективе таких специалистов — молодых, добрых, хорошо знающих свое дело. От их теплых сердец таким, как я, ветеранам войны, становится в жизни приятнее.

О. ПРОХУТКИНА.

... благодарит

Зеленой улицы, 135-й!

Постоянные пассажиры автобусов 135-го маршрута давно привыкли к четкости, добросовестности, пунктуальности водителей.

Взять хотя бы бригадира маршрута, водителя I класса Ф. Мирахмедова. Не очень разговорчив, строг, требователен, всегда сдержан и корректен с пассажирами. Наверное, именно эти качества помогли ему сформировать ответственный, слаженный коллектив, который обеспечивает не только бесперебойную работу маршрута, но и вежливое, профессиональное обслуживание пассажиров. Сегодня этот маршрут привлекает не только и не столько тем, что на нем используются автобусы южнокорейского производства — светлые, удобные, всегда чистые, но и особой атмосферой психологического комфорта, который создается прежде всего водителями.

Надо сказать, что четкость в работе, доброжелательное отношение к пассажирам даются водителям большим напряжением сил: высок производственный план, никак не вводится нормировка — соответствие плана выручки фактическому потоку пассажиров.

И тем не менее, когда после «трудовых будней» усталый, порой расстроенный человек входит в автобус этого маршрута, то его стрессы, неприятности остаются за дверью. Не случайно в этом автобусе и пассажиры взаимно вежливы и внимательны друг к другу — такая задается скрытая психологическая установка обслуживанием.

Хочется сказать большое спасибо водителям 135-го, пожелать им еще большей терпимости, выдержки, хорошего настроения и, конечно же, зеленой улицы.

Э. ХМЕЛЬНИЦКАЯ.

... предлагает

Поддержите инвалидов

В нашем государстве проявляется большая забота о малоимущих, многодетных, ветеранах войны и других категориях граждан, нуждающихся в поддержке. А вот инвалиды детства I и II группы остались в стороне.

Если нет возможности выплачивать им какое-либо дополнительное пособие, то, может быть, хотя бы проезд сделать для них бесплатным. Это тоже послужило бы для них большой поддержкой.

Р. ВАСИЛЬЧЕНКО.

... критикует

Бесхозяйственность

По улице Наккашлык проложена воздушная теплотрасса, по которой идет горячая вода. Но вентиль, регулирующий ее подачу, не работает, и вода протекает на землю.

Продолжается это второй год. Около подъезда дома № 18 уже образовалось озеро, невозможно пройти. Мы, жители, все это время обиваем пороги АП и начальника теплосети, но безрезультатно.

И. ЧИЛИН, по просьбе жителей дома № 18.

... недоумевает

Нет перемен. Почему?

Во всех сферах нашей жизни постепенно происходят перемены, но по-старому все остается в работе коммунальной службы, в частности, АП-96 Хамзинского района.

С декабря 1993 г. в доме № 27 квартала 2 массива 40 лет Победы практически отсутствует отопление. В подвале дома лопались трубы, принятые меры оказались неэффективными. До сих пор пар идет по шахтам, проникая в квартиры, где температура воздуха достигает 50 градусов. На потолках скапливается конденсат, случается, что замыкает проводку, стены и потолки пришли в негодность.

В жилищной организации процветают круговая порука и хамство в отношениях с жильцами, в журнале заявок графа «Исполнение» вообще отсутствует. Руководство АП на месте застать практически невозможно. Все это является грубейшим нарушением ежегодно подписываемого договора между жилищной организацией и владельцами квартир.

Андриенко, Азимова, Курбанова, Ким
и др., всего более 50 подписей.

Дружат ЖЭКи с комарами

Читатели «Вечерки» не раз на страницах газеты поднимали тему обилия комаров в многоэтажных домах. Откуда берутся эти крылатые вампиры в нашем сухом климате, если в основном поблизости домов нет ни озер, ни рек, тем более болот. Ответ прост: личинки комаров отлично себя чувствуют в болотах, разведенных в подвалах домов.

Но комары, как оказывается, это еще не самый большой вред от обилия воды в подвалах. Вода, даже в небольших количествах, но при длительном нахождении, вызывает переувлажнение грунта, на котором стоит дом. А переувлажнение снижает устойчивость при сейсмических толчках, что очень опасно, ведь Ташкент расположен в сейсмоопасной зоне. Но не только снижение устойчивости вызывают рукотворные подвальные озера и болота. В зимнее время они являются источником сырости в квартирах первого этажа, а в тех домах, где полы деревянные, они начинают быстро гнить.

Вода в подвалах далеко не чистая, так как это — «коктейль» из сбросов часто прорывающей канализации, горячей воды.

Таких «озерно-болотных» домов в Ташкенте много, есть они на Чиланзаре, на массивах Лисунова и в других районах города.

Необходимо сделать упрек проектировщикам — они не предусмотрели в большинстве сооружений сливов для воды в подвалах. Без такого слива работникам коммунальных служб трудно полностью удалять воду из подвала. И все-таки это не снимает с них ответственности за «озера и болота» в подвалах домов. Конечно же, коммунальщикам нужно четче выполнять свои обязанности, следить за исправностью сантехоборудования, водопроводной и тепловой сети. И тогда вода в подвалах станет не нормой, а исключением. А условия жизни ташкентцев станут более комфортабельными.

Л. ГОЛУБИН.

Кто должен убрать дерево?

Главное управление благоустройства, хокимият, РУБ Шайхантаурского района, АП-6... Во все эти инстанции обращалась жительница дома № 21 массива Актепе Л. А. Хафизова. И что же? Упавшее после сильного ветра сухое дерево и по сей день опирается на крышу дома, грозя окончательно свалиться на головы прохожих.

Из районного управления благоустройства Лидию Андреевну отправили в АП-6, сославшись на то, что это предприятие должно перечислить деньги за спиливание и уборку дерева. Из АП-6 ее «отфутболили» обратно в РУБ. Обещаниями принять необходимые меры отделались в других инстанциях.

— Вся эта история продолжалась с 5 июля, — говорит Хафизова. — Между тем, жителей давно беспокоило это сухое дерево. Мы просили его своевременно спилить, но не тут-то было. Никто не внял нашим просьбам. Теперь оно, упав на крышу дома, обернулось немалыми убытками: разбило весь шифер, который старательно укладывали во время ремонта работники жилищной организации, перепугало жителей.

Правильно говорят: у семи нянек дитя без глаза. Наверное, так же происходит в подобных ситуациях. Если что-то слегка не вписывается в рамки должностных обязанностей, никто и делать не хочет, благо, есть кому переадресовать обращающихся жильцов.

Так кто же должен заниматься спиливанием сухих деревьев? Кто финансирует эти работы? И почему из-за ведомственной неразберихи должны страдать люди?

Примерно подобную же историю поведал нам еще один читатель. На улице О. Ходжаева находится областной призывной пункт. Сюда проводить будущих солдат приезжают порой целыми семьями. Не секрет, что оформление и отправка призывников занимают немало времени. Не секрет и то, что людям для нормального самочувствия необходимы нормальные условия: кому-то захотелось попить водички, кому-то — наоборот... Если же поблизости нет «соответствующего заведения», то нетрудно догадаться, к чему это приводит. Так что неплохо бы местным властям задуматься над тем, что забота о людях складывается из мелочей.

Развитие культуры и образования — фундамент будущего

Кто есть кто

В Узбекистане, как и в подавляющем большинстве государств — членов ЮНЕСКО, в декабре прошлого года была создана Национальная комиссия (НК) по делам ЮНЕСКО на правах самостоятельного органа. Являясь органом, обеспечивающим одновременно связь, информацию и координацию, НК занимается публикацией различных изданий, пропагандирует идеалы ЮНЕСКО.

В ее составе сегодня 49 человек, являющихся крупнейшими учеными, деятелями культуры. А в число руководящей группы входят заместитель премьер-министра. С. С. Саидкасымов, министры иностранных дел А. Х. Комилов, высшего и среднего специального образования А. У. Салимов, по делам культуры Э. И. Хаитбаев.

Текущая работа НК осуществляется Секретариатом из шести освобожденных работников, ответственного секретаря и руководителей пяти отделов (департаментов). Их деятельность ведется по основным направлениям: образование, наука, культура, информация, юридическое образование. Руководители этих отделов в обязательном порядке владеют двумя иностранными языками и являются аспирантами Университета мировой экономики и дипломатии. Существенно, что каждый отдел строит свою работу на основе сотрудничества со специалистами соответствующих профилей.

Так, например, отдел образования курирует в республике и в столице, в частности, осуществление базовой программы ЮНЕСКО. Также важным направлением работы отдела является подготовка к подписанию конвенции, признанию дипломов и сертификатов учебных заведений Узбекистана в других странах. Отдел также развивает движение клубов друзей ЮНЕСКО в учебных заведениях. В настоящий момент такие клубы созданы лишь в двух столичных техникумах <186>11 и 12.

Важным направлением работы отдела науки является привлечение ученых республики к участию в конкурсах на получение грантов и призов в целях поддержки исследований в различных областях науки.

Не последнюю роль сотрудники отдела сыграли в организации и проведении в июле Учредительной международной конференции по созданию в Самарканде Международного института исследований, в которой приняли участие ведущие ученые всего мира. В Ташкенте на базе САНИИРИ пройдет Международная научная конференция по мелиорации в аридных зонах. В это же время столица также станет местом созыва международного семинара по защите культурных ценностей, памятников старины.

Мероприятия по возрождению и развитию культурного наследия столицы и республики в рамках первого крупного договора ЮНЕСКО с Узбекистаном нашло отражение в деятельности отдела культуры Национальной комиссии. Необходимо отметить, что на реализацию этой программы ЮНЕСКО выделило около полумиллиона долларов. Еще одно направление отдела — включение исторических городов Узбекистана в список Всемирного наследия человечества, а также программа участия в восстановлении объектов, связанных с деятельностью великого Мирзо Улугбека, на что уже выделено 10 тысяч долларов США.

Специалисты отдела особое внимание обращают на музыкальное развитие. В связи с этим планируется создание национального центра и его вхождение в Международный Совет по музыке.

Роль пресс-службы НК выполняет отдел информации.

Многопланова работа юридического отдела, что занимается изучением международных конвенций. А в настоящий момент специалисты отдела готовятся к предстоящей международной выставке в Пекине.

Широта связей Национальной комиссии с различными организациями, контакты с зарубежными представителями позволяют привлекать к ее работе ряд соотечественников, живущих ныне в других странах.

Как видно, Национальная комиссия работает активно и плодотворно. Однако ее сотрудники намерены углублять и расширять свою деятельность на благо процветания Узбекистана, выполняя в тоже время первоочередную задачу ЮНЕСКО — международное сотрудничество в защиту мира.

С. НИЛЕВ.

Теперь в этих комнатах печаль — полновластная хозяйка. Безрадостность вытеснила былую полноту жизни, частые и долгие беседы двух людей, проживших вместе более 40 лет. Но осознание горечи утраты пришло к одинокому старику не сразу, лишь много дней спустя. И невыносима мысль, что теперь ему предстоит привыкать жить одному без верной подруги. Но не вмещает и не принимает сердце нового ощущения — почти физической тоски по ушедшему любимому человеку. Вот и кружит по квартире старик. А вещи словно остыли, словно и из них ушла жизнь, ушло тепло. И сейчас он остался совсем один. Один на все отведенные ему судьбой годы.

Льдистое это слово — одиночество. Холодное, тяжелое. Подобно снежной лавине, оно обрушивается в жизнь человека. Но если раздробить этот кусок льда живым искренним участием, добротой растопить заснеженный ком одиночества? Прийти к одиноким, больным, физически немощным старикам с открытым сочувствию и приятию их боли сердцем.

Милосердие

Когда отступает одиночество

Этот нелегкий в моральном отношении труд взяли на себя активисты благотворительного фонда «Махалля» Яккасарайского района. Эти несколько человек одиночеству стариков противопоставили теплоту своих сердец, горячее участие в их судьбе. Противопоставили ради людей, которым осталось жить считанные годы, а может быть, и месяцы.

— Благотворительный фонд «Махалля» создан два года назад, — рассказывает заместитель председателя фонда З. А. Галкина. — На попечении семи социальных работников находится 17 стариков, причем каждый из активистов ухаживает за четырьмя одинокими и престарелыми старичками, ведь некоторые из них практически не в состоянии себя обслужить. В месяц на обеспечение продуктами, лекарствами и многим другим фонд выделяет около 20 тысяч сумов. Однако мы могли бы делать гораздо больше, расширять попечительства, если бы не постоянная нехватка денег.

Все-таки нужно обладать высоким моральным терпением, большой и истинной добротой, чтобы изо дня в день ухаживать за немощными стариками: покупать продукты и готовить еду, убирать квартиру и стирать. Довелось увидеть, как с приходом социальных работников Истат Ишмурадовой, Ирины Морозовой, Галины Яворской и других у их подопечных светлели лица.

... Истат поставила в вазу ромашки — в их белых лепестках словно задержался маленький солнечный лучик. И в квартирке как-то сразу повеяло жарким летом, бескрайним полем. А мрачные думы словно разбились о чисто домашние звуки — бренчание кастрюль, чашек, шипение газа. Отступило и беспокойство, а вместе с ним уже не такой болью и грустью отзываются и оседают где-то в глубине души уличный шум, смех ребят. Помощники пришли к старикам. Друзья.

Что говорить, фонд взял на себя тяжелейшую по сегодняшним меркам миссию милосердия. И что важнее — его деятельность основана не на словах, она — в его делах. Но все сложнее сегодня фонду изыскивать необходимые средства для своих подопечных. В определенной мере его благотворительную деятельность поддерживает хокимият Яккасарайского района. Эта помощь, безусловно, ощутима, но недостаточна. И жаль, что не спешат помочь развиться этому важному делу организации района все структур. А ведь среди них немало и таких, что входят в чис о экономически прибыльных предприятий. Но, может быть, дело в том, что в этой нелегкой борьбе за выживание, закреплении собственного материального благополучия, мы настолько очерствели, что намеренно закрываем глаза, намеренно отворачиваемся от чужой боли? Забывая при этом, что когда-нибудь и в наш благополучный дом снежной лавиной ворвется одиночество. Ведь от неминуемой старости ни у кого нет защиты.

О. МИХАЙЛОВА.

Всего один концерт известного турецкого эстрадного певца Ибрахима Татлисеса, впервые приехавшего в Узбекистан, состоялся во дворце «Туркистон». Популярность певца, обладающего необычным голосом, на родине необычайна. Как сообщила очаровательная ведущая концерта, лишь четыре певца в мире имеют такой диапазон голоса. Компакт-кассеты и лазерные диски певца расходятся в мире огромными тиражами. Кроме того, ИБРАХИМ ТАТЛИСЕС известен как композитор, поэт и киноактер.

Концерт продолжался более трех часов, и все-таки Ибрахим Татлисес согласился дать интервью.

Интервью после концерта

ГЛАВНОЕ — СОЗДАТЬ ХОРОШЕЕ НАСТРОЕНИЕ ЛЮДЯМ

— Эфенди Ибрахим, столь восторженный прием публики, мне кажется, вас очень взволновал. И узбеки, и турки, и русские, находящиеся в зале, пели вместе с вами песни вашего репертуара. Что чувствовали вы, находясь на сцене дворца «Туркистон»?

— Вы знаете, я был на гастролях во многих странах мира. Но здесь я на какой-то момент даже растерялся — у меня было такое ощущение, что я выступаю перед турецкой аудиторией у себя на родине. Я не мог предположить, что так популярен в Узбекистане. Зрители знают наизусть почти все мои песни. Это для меня удивительный сюрприз.

— Мне кажется, что вашей популярности способствует турецкое телевидение, программы которого регулярно смотрят ташкентцы.

— Да, на телеканале турецкой программы «Евразия» есть музыкальная программа, в которой я принимаю участие. Очень рад, что заочное знакомство зрителей со мной состоялось благодаря телевидению.

— Я не мог не удивляться той ситуации, когда во время концерта прямо на ходу исполнения песен вы от ташкентцев получали не только цветы, но прямо у микрофона давали автографы, вас приветствовали звезды узбекской эстрады.

— Мне это особенно приятно. В Узбекистане у меня появилось много новых друзей.

— Зрители сожалели, что вы дали в Ташкенте только один концерт.

— У меня слишком напряженное расписание гастролей по многим странам мира, но в будущем году я надеюсь на новую встречу со зрителями.

— Говорят, что во время недавних гастролей в США зрители выстилали дорожку для вас из долларов. Ваше имя собираются занести в книгу рекордов Гиннесса за уникальность вашего голоса. Говорят, что у вас несколько жен...

— Жизнь артиста нередко обрастает нелепыми домыслами и слухами, они не всегда достоверны, но доля правды есть. Верно, что у меня отличный оркестр, состоящий из шести скрипок, синтезаторов и группы струнных и разнообразных ударных турецких национальных музыкальных инструментов. Что касается жен, то их у меня столько, сколько угодно Аллаху. Могу заверить вас, что я не переступаю черты, живу по Корану. Что касается книги рекордов Гиннесса, поживем — увидим.

— На концерте вы не прибегали к услугам переводчиков, хотя говорили и пели только по-турецки. А по-узбекски вы не пробовали петь?

— Думаю, в следующий приезд обязательно попытаюсь, что-нибудь исполнить по-узбекски. Но в зале все было понятно без перевода.

— Вас постоянно опекают телохранители. Даже наше интервью проходят в их присутствии.

— Популярность и известность — это не только купание в лучах славы. Если бы мои телохранители не защищали меня от фанатичных девушек, я, пожалуй, сегодня остался бы без пуговиц на костюме. Мне приходится возить с собой растиражированные фотографии и раздавать, раздавать автографы...

— Вы не только певец, но и популярный артист кино. Художественные и телевизионные фильмы, в том числе и музыкальные, видеоклипы — часть вашей творческой биографии. Что больше любите — эстраду или кино- и телевизионные съемки?

— Песня — моя судьба. Без нее не мыслю жизни. Сняться в хорошем фильме, телевизионной передаче для меня тоже большая честь. Главный смысл моей жизни — создать хорошее настроение людям.

— Вам не откажешь в чувстве юмора. Свои концерты вы ведете без конферансье. Вы — оптимист?

— Одна турецкая газета както писала, что во мне таится какой-то магнит, который притягивает ко мне людей.

Наверное, это и есть чувство оптимизма.

Я благодарен ташкентцам за этот теплый и радушный прием. У наших народов много сходного. Турция и Узбекистан имеют одних предков, а наши культурные традиции взаимообогащаются. Я должен извиниться публично за опоздание на концерт по уважительной причине.

— Однако зрители были вознаграждены — вы пели по их заявкам более трех часов. И ташкентцы благодарны за эту удивительную встречу с вами.

Вел интервью М. ГОРНЕШТЕЙН.

Наш интернат-большая дружная семья

Как помочь ребенку-инваливу получить знания и профессиональные навыки, дать ему веру в себя и свои силы, помочь найти свое место в жизни и не чувствовать себя ненужным обществу? Как родителям решить задачу, связанную с необходимостью оказания помощи ребенку логопедом-дефектологом, массажистом, инструктором по лечебной физкультуре? Эти вопросы неизменно возникают в семьях, где есть больные дети. Однако не все из них осведомлены о том, что часть проблемы можно решить с помощью спецшколы-интерната № 100. Это единственное в республике учебное заведение для детей-инвалидов, перенесших полиомиелит и ДЦП. Обучение здесь ведется на двух языках: узбекском и русском. Дети занимаются по программам общеобразовательных школ, и занятия с ними ведут педагоги высшей и первой категорий, проработавшие здесь не один десяток лет. Наряду с обучением и воспитанием дети получают комплексное восстановительно-оздоровительное лечение, физиолечение, массаж, лечебную физкультуру, помощь квалифицированного специалиста-логопеда, витаминотерапию.

Наши воспитанники сами себе шьют, мастерят различные поделки, изделия, осваивают переплетное дело. Вся наша документация переплетена учащимися. Они же занимаются ремонтом книг в библиотеке, осваивают азы делопроизводства и машинопись.

А еще наши воспитанники занимаются спортом. Наша сборная команда по волейболу заняла второе место в чемпионате республики по инвалидному спорту.

Есть в интернате и кружки по интересам: изо, хоровой, музыкальный. Наши дети умеют танцевать, петь, ставить спектакли, участвовать в различных конкурсах, турнирах, КВН.

Конечно, все это стало возможным благодаря тому вниманию, которое оказывают нам Министерство народного образования, хокимият города, отдел народного образования Сабир-Рахимовского района. У нас есть лингафонный кабинет, комплект компьютеров, что позволило открыть в интернате бизнес-класс, в котором дети получают элементарные экономические знания, предусматривающие в дальнейшем овладение специальностью программиста. По инициативе Главного управления народного образования хокимията Ташкента начато строительство крытого бассейна.

Наших детей балуют своим вниманием общества «Мехрибонлик», «Вера, Надежда, Любовь», фирма «Малика», фарфоровый завод, «Ташкент-цветы» и просто отзывчивые горожане, которым небезразличны детские судьбы, так безжалостно пораженные тяжелым недугом. Им дарят комплекты одежды, «сладкую» гуманитарную помощь: шоколад, конфеты, какао, фрукты.

Тесные отношения сложились у нас и с коллективом ортопедического завода, НИИ травматологии и ортопедии. Правда, им самим сейчас приходится нелегко, но мы надеемся, что они найдут выход из ситуации и, как и прежде, будут помогать нашим детям. Например, планируется открыть филиал ортопедического завода—цех по ремонту ортопедических изделий, швейный цех, от фабрики головных уборов.

Мечтой нашего педагогического коллектива является создание на базе интерната экономического лицея, но тут нужна помощь спонсоров. Только вот найдутся ли они? Идей, способствующих лучшей социальной адаптации детей-инвалидов, у нас немало, но и проблем хватает. Одна из них — плата за проезд в Ташкент на учебу и каникулы. Да, наши воспитанники получают пенсию, но только на период каникул — 4 месяца в год. Этих средств явно недостаточно на проезд домой и обратно в интернат, тем более в сопровождении взрослых. Мы обращались в Министерство социального обеспечения республики с просьбой о сохранении пенсий в течение всего года учащимся интерната, проживающим в областях республики, но получили отрицательный ответ. Немало сложностей у нас возникает и с трудоустройством наших воспитанников, окончивших вспомогательные классы, училище МСО. Их решение будет тем успешнее, чем больше внимания, готовности помочь больным детям будет у общества, трудовых коллективов, отдельных граждан. Для тех, кто умеет сердцем отзываться на чужие беды, сообщаем свои реквизиты: МФО 172611309 Сабир-Рахимовского ПСБ, расчетный счет 014130052. Ну а родителей, у которых есть больные дети, перенесшие полиомиелит и ДЦП или же имеющие какие-то врожденные недостатки, нарушения опорно-двигательного аппарата, приглашаем познакомиться с нашей школой- интернатом, расположенной по улице Чимбай, 115. Для того, чтобы как можно раньше охватить лечением и обучением больных детей, поставить им речь, подготовить к школе, с нового учебного года в интернате открываются подготовительные группы для дошколят. В эти группы будут приниматься дети с 6—7-летнего возраста с сохраненным интеллектом и способные самостоятельно себя обслуживать

Н. КОЦЮБА, зам. директора по воспитательной работе спецшколы-интерната № 100.

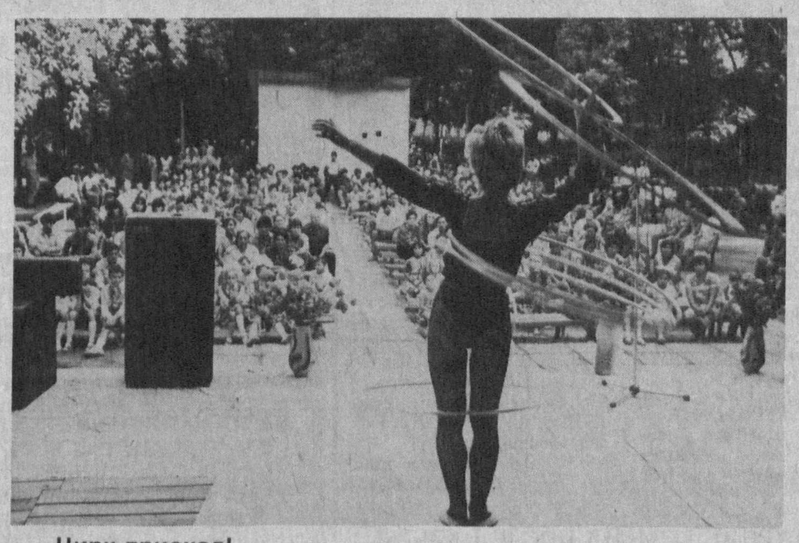

Цирк приехал!

Фото Р. ШАРИПОВА.

В учебных заведениях

Подтверждая знания умением

Завершающим этапом обучения молодежи в профессионально-технических училищах являются выпускные квалификационные экзамены, на которые они представляют заключение о выполненной ими во время предэкзаменационной практики на производстве работы. Заключение обычно содержит и рекомендации по присвоению выпускнику разряда, класса, категории.

Внешне все выглядит просто и логично, но при более внимательном рассмотрении вопрос осложняется тем, что письменная экзаменационная работа вряд ли дает полное представление об умениях, приобретенных в ходе практики. Как выйти из положения? По предложению профессора Республиканского института повышения квалификации работников профтехобразования Л. Т. Айтиповой и директора центра М. Н. Бекназарова выпускные квалификационные экзамены решили провести по-новому.

Для будущих пекарей-кондитеров организовали рабочие места со всем необходимым оборудованием и полуфабрикатами: «Показывайте свое мастерство!» И выпускники Г. Махкамова, Х. Эльбаев, Д. Колирова, А. Гаврилов, Л. Тянзина и другие принялись за дело. На глазах рождались бисквиты, пряники, пироги, расстегаи. У кого-то они были вкуснее, у кого-то чуть похуже, но члены комиссии видели: приобретенные знания не пропали даром!

Ребята же, которые осваивали в центре профессию портных детской и женской одежды, пришли на выпускные испытания с изделиями, пошитыми согласно темам их письменных работ. Правда, по ходу проверки они получили дополнительное задание по конструированию, кройке, шитью, но М. Седых, Ш. Максудова и другие также успешно справились с ним.

По несколько иной, но тоже близкой к практике направленности, экзаменовались и будущие продавцы.

Производства, куда придут эти ребята, достойно выдержавшие испытания, получат хороших специалистов, вполне соответствующих требованиям рынка. Отныне такая практика приема экзаменов в Республиканском учебно-производственном центре станет традицией.

Э. ОРЛОВСКИЙ.

Америка глазами узбекистанца

На высочайших небоскребах Нью-Йорка

Нью-Йорк. Ворота Америки, крупнейший город США и мира, центр бизнеса, индустрии, образования, науки, культуры, развлечений. Каких только эпитетов не давали и не дают Нью-Йорку! Но, пожалуй, в нашем воображении это, прежде всего, город небоскребов. И рекордсмены среди них — «Эмпайр Стейтс Билдинг» в среднем Манхэттене и «Ворлд Трейд Сентер» (Центр мировой торговли) в нижнем Манхэттене.

Мне посчастливилось видеть оба здания как снаружи, так и внутри, полюбоваться с их смотровых верхних этажей захватывающими видами Нью-Йорка и панорамой прилегающих к нему окрестностей.

«Эмпайр» —здание-башня с небольшими уступами и венчающей его круглой сужающейся кверху башенкой. Завершает ее игла телевизионной антенны. Все здание в самой верхней точке достигает высоты 443 м. Оно было спроектировано всемирно известной архитектурной фирмой — товариществом «Шрив, Лэмб и Хармон», построено в 1931 году, отделано снаружи белым известняком и гранитом, обрамлено миллионами полос сверкающей нержавеющей стали, тянущимися от 6 этажа до бельведера, венчающего белоснежный кристалл здания. И почти 40 лет оно было высочайшим зданием мира до постройки в 1970 году в этом же городе второго гигантского комплекса «Ворлд» из двух серебристых башен-близнецов высотой по 110 этажей, окруженных 9-этажными с черными фасадами корпусами других зданий комплекса, поднятых на высокую открытую колоннаду и составляющих замечательный контраст с башнями-близнецами.

«Эмпайр», пожалуй, самое известное здание в мире. Расположенное в «сердце» Манхэттена, оно прекрасно смотрится с различных точек города и с рек Гудзон и Истривер, великолепно блестит как при солнечном, так и при лунном свете.

Обзорный 86-й этаж представляет собой круговую галерею, огороженную тонкой стальной сеткой с очень крупными ячейками, не мешающей обзору, но предохраняющей от падения. В помещениях этой части расположены бар, сувенирные прилавки и стенды.

Захватывают дух виды не только самого города, но и близлежащих к нему штатов: Нью-Йорк, Нью-Джерси, Пенсильвания, Коннектикут и Массачусетс. На севере виднеется весь средний и верхний Манхэттен до Бронкса — городского района, на юге просматривается средний и нижний Манхэттен до Уолл-стрит, оконечность Баттерси (старинного форта) и океан позади них, на западе виден остров Стейтен-Айленд (Ричмонд) — городской район и широкое пространство соседнего штата Нью-Джерси, на востоке видны Куинс и Бруклин — городские районы, т. е. части всех 5 «барэ» — городских районов Нью-Йорка. Обширная круговая панорама города с его широкими проспектами — авеню и узкими улицами — стрит, извилистыми реками — как на ладони. А вкрапления озер и парков создают теплый контраст рукотворным небоскребам. Неспешно пройдясь несколько раз по обзорной галерее, много раз останавливаясь и всматриваясь в окружающее пространство, я смог различить отдельные примечательные здания и сооружения в разных направлениях: Нью-Йоркскую публичную библиотеку, Рокфеллеровский центр, собор Святого Патрика, мост Джорджа Вашингтона, стадион «Янки», высотное здание Секретариата ООН, небоскребы на Уолл-стрит и две башни «Ворлд», а также известные здания Флейтирон и Центр игрушек, знаменитые Бруклинский мост через Истривер (соединяющий Бруклин с Манхэттеном) и мост Верраццано через пролив из Нью-Йоркской гавани в открытый океан, статую Свободы и многое другое.

У подножия здания внизу на ближайших улицах автомобили казались размером с кузнечика, а люди — как божьи коровки. Несмотря на долгое пребывание на «Эмпайр», уходить с обзорной галереи не хотелось. Впечатления от этого обзора — одни из самых сильных при посещении Нью-Йорка и Америки в целом.

На 102-м этаже «Эмпайр» находится еще один обзорный комплекс, а над ним — телевизионный передающий центр, откуда передачи 3-х телестанций и 14 радиостанций, вещающих на 4 штата, многочисленные другие радиостанции. В 1955 году американское общество гражданских инженеров назвало «Эмпайр» одним из семи современных чудес Западного полушария, а в 1986 году «Эмпайр» был признан национальной исторической достопримечательностью. Фойе здания тоже является произведением искусства. Оно очень высокое и облицовано мрамором из Италии, Франции, Бельгии и Германии. Эксперты по отделочным камням объездили эти страны вдоль и поперек, чтобы выбрать наиболее красивый мрамор нужного цвета и рисунка. В вестибюле здания можно полюбоваться замечательными макетами 7 чудес древнего мира и восьмым чудом — уже из современного мира — самого здания «Эмпайр». Все эти макеты созданы супругами-художниками Роем Спаркиа и Рене Неморов и открыли для всеобщего обозрения в 1963 году. В здании также находится Выставка экспонатов мировых рекордов Гиннесса с разделами: «Мир человека», «Мир животных», «Мир спорта», «Мир природы», «Космические достижения», «Мир искусств и развлечений». Ежегодно свыше 2,5 млн. посетителей со всех концов США и почти со всех концов света посещают здание и его обзорные 86 и 102-й этажи, любуются макетами чудес света и экспонатами выставки рекордов.

Незабываем ночной вид с вершины «Эмпайра». Это фантазия огней и звезд, сверкающих и танцующих на панорамном фоне ночной темноты. Верхние 30 этажей «Эмпайра» иллюминируются ночью от заката до полуночи белыми и цветными огненными схемами, чем отмечают особые события в жизни города, штата, страны. «Эмпайр» доминирует над другими небоскребами и днем и ночью.

Две гигантские башни-близнецы «Ворлд» похожи на сверкающие стеклянные кристаллы. Весь комплекс как бы город в городе. В нем размещены офисы свыше 350 фирм и правительственных организаций более 30 стран мира. Комплекс спроектировал архитектор Минору Ямасаки, а построено оно объединенным Управлением портов Нью-Йорка и Нью-Джерси как штаб-квартира для развития международного бизнеса. Строительство его началось в 1966 году, а открылся комплекс в декабре 1970 года. Офисы и торговые площади в комплексе сдаются в аренду.

В «Ворлд» работают 50 тысяч человек, а посещают его ежедневно более 200 тысяч человек. В нем имеется ряд обширных помещений для проведения митингов, пресс-конференций, торговых выставок, приемов. Кроме того, в комплексе находится гигантский молл-универсам-пассаж с более чем 60 удобными магазинами и предприятиями обслуживания, включая банки, мастерские по ремонту одежды и обуви, рестораны и бары.

«Ворлд» также является средоточием многих значительных работ мастеров искусств XX века. Снаружи у главного входа можно полюбоваться замечательной скульптурой из черного гранита, изваянной Масауки Нагара. В центре этой же площади помещена 8-метровой высоты бронзовая сфера Фритца Кёнига, а между двумя зданиями-башнями — «Идеограмма» американского скульптора Джеймса Розати. На площади с внешней стороны одной из башен комплекса находится скульптура «Стабильность Всемирного Торгового Центра» Александра Кальдера. Внутри первого здания-башни на мезонине лицом к площади висит гобелен «Небесные ворота Нью-Йорка» Люиса Невельсона. Внутри вестибюля проводятся сменяющиеся выставки из общественной художественной коллекции объединенного управления портами, которому принадлежит комплекс. И, конечно, следует отметить гобелен Джоан Миро, подвешенный напротив 15-метровой мраморной стены на мезонине второго здания-башни.

Но приезжего, конечно, привлекает прежде всего обзорный этаж — палуба на 107-м этаже, куда экспресс-лифт доставит вас всего за полторы минуты. Этот этаж остеклен и охлаждается или согревается и проветривается с помощью установок искусственного климата. Отсюда открываются великолепные виды на все четыре стороны света, и Нью-Йорк как бы лежит у ваших ног.

После панорамного обзора можно там же, на этаже, осмотреть уникальную фотовыставку «Все, что вы хотите знать о Всемирном торговом центре и более». Если же позволяют ветер и погода, стоит, конечно, направиться на высочайшую в мире открытую обзорную платформу (мне в этом смысле не повезло, был дождливый и ветреный день и допуска на эту платформу не было). В заключение стоит сказать, что «Ворлд» сооружен на участке, отвоеванном у реки Гудзон.

Описанные сверхнебоскребы Нью-Йорка являются достижением и гордостью не только Америки, но и всего человечества.

Н. САДЫКОВ, доцент кафедры ТашГИВ.

Футбол

Главные события – впереди

Завершился первый круг четвертого чемпионата Республики Узбекистан по футболу высшей лиги. Мы попросили прокомментировать его итоги, а также ответить на несколько вопросов генерального секретаря республиканской Федерации футбола С. Ю. Ишмухамедова.

— Салим Юсупович! Каковы характерные особенности нынешнего первенства? Оцените, пожалуйста, ход чемпионата.

— Первый круг закончился не только в высшей, но и в первой лигах. В высшем эшелоне нашего футбола участвовали 16, а в первом — 26 команд (здесь они были разбиты на две зоны по территориальному принципу). Проведено 300 игр, которые посетили около 1 миллиона человек.

Первый круг стартовал в конце марта и финишировал в начале июля. Без ложной скромности отмечу хорошую организацию первенства и розыгрыша Кубка Федерацией футбола, ее комитетами и комиссиями. Не сорвано ни одной игры, чему способствовал четкий календарь, при составлении которого мы взяли опыт ведущих футбольных стран. Проведение каждой командой по одной игре в неделю позволяет планировать тренировочный процесс, сохранять физические кондиции, отрабатывать тактические и технические новинки и так далее. В результате поединки проходили на должном спортивном и эмоциональном уровне.

Наметилась бесспорная тенденция повышения класса команд, особенно в высшей лиге. Я посетил около 30 матчей и с удовольствием отмечаю, что все они были боевыми, по-спортивному привлекательными. Все 90 минут шла жесткая, атлетическая борьба, что говорит о высокой физической подготовке игроков. Одним словом, практически не было «проходных» встреч, что весьма отрадно.

Футбол — игра молодых. Кроме профессионалов высшей и первой лиг, у нас есть низовые коллективы в учебных заведениях, махаллях, колхозах, совхозах, на предприятиях, в других организациях и учреждениях. И этот огромный пласт мы стараемся поднимать, ибо здесь — огромное поле деятельности. Всего в таких коллективах в республике создано более 240 футбольных команд. Их число мы стараемся всемерно увеличивать.

Недавно я проехал по областям Ферганской долины. Здесь футбол очень популярен, и число футбольных клубов постоянно растет. А в Ташкенте и Ташкентской области выступают за клубы по 8 команд разных возрастных групп. Есть и вторая лига. Все это — наш резерв, ближайшее будущее. Отсюда мы черпаем для команд мастеров молодых, перспективных, одаренных игроков.

Добавлю, что в составе коллективов первой лиги 75 процентов футболистов — молодежь от 17 до 22 лет. Для этих команд обязательно наличие не менее двух игроков в возрасте до 18 лет. Да и высшая лига помолодела. В олимпийскую сборную, например, привлекаются спортсмены 18—21 года, а все они — из высшего эшелона нашего футбола.

— И тут самое время вернуться к анализу игр первого

К итогам первого круга чемпионата страны

круга...

— С удовольствием. Отмечу высокую результативность поединков. В первом круге забито 327 мячей, или 2,7 за каждую игру, что примерно соответствует аналогичному среднему показателю в европейских государствах. К тому же при трехочковой системе практически исключены так называемые «договорные» игры.

Возросла и посещаемость матчей, кроме, правда, Ташкента и столичной области. Рекордсмен здесь — наманганский «Навбахор». На «домашних» встречах с его участием побывали 220 тысяч, на выездных — 70 тысяч болельщиков. Даже у лидера — ферганского «Нефтчи» — показатель несколько ниже.

— Оцените, пожалуйста, игру отдельных команд.

— Как и предполагалось с начала сезона, лицо узбекистанского футбола продолжают определять «Нефтчи», бухарский «Нурафшон», «Навбахор», МХСК, ташкентский «Пахтакор». Эта пятерка — суперклубы, где работают лучшие тренеры, великолепный подбор игроков. Сильны андижанский «Навруз», джизакская «Согдиана», АСК из Термеза. Как птица Феникс из пепла, восстает «Политотдел». А вот кокандский «Темирйулчи» сдал позиции. Это и понятно — за три года он потерял 14 ведущих футболистов. Но в коллективе много молодых талантов, и при поддержке руководства города и области положение может улучшиться.

В ведущих командах, что называется, «поставлена» игра, есть лидеры, которые в состоянии загадать загадки любому сопернику.

Удивляет, если так можно выразиться, «поведение» «Чирчика» — команды из крупного индустриального города-труженика. Четыре сезона подряд коллектив стартует слабо, потом ценой неимоверных усилий поднимается в турнирной таблице и все-таки остается в высшей лиге. А ведь там пять великолепных футбольных баз, куда на тренировочные сборы приезжают спортсмены из России, Казахстана, других стран СНГ. Сильна городская Федерация футбола, которую, как и в других местах, возглавляет хоким. Хорошо поставлена подготовка детей и юношей. В целом команда интересная, но там действуют скрытые, внутренние пружины. И хотя мы против администрирования, но, думается, вмешательство председателя местной Федерации футбола Данияра Азизходжаева в дела команды было бы нелишним.

О «Политотделе» я уже упоминал. Здесь необходимо быстрее закончить ремонт стадиона. Дела коллектива неплохо бы взять под строгий контроль руководителям колхоза, районного хокимията, повысить требовательность к ней. А так коллектив очень перспективный. Он способен преподнести сюрприз любым соперникам, в том числе и лидерам.

Беда «Политотдела», как и «Чирчика», некоторых других команд — плохая посещаемость, а без зрителей, и это известно, нет футбола. Хотелось бы видеть на стадионах больше болельщиков, которые здесь смогли по-настоящему отдохнуть, развлечься. А для этого нужна яркая реклама и, прежде всего, отменная игра.

— Если можно, несколько слов о «Тракторе».

— Эта команда в табеле о рангах стоит особняком. Она — представитель многотысячного коллектива крупнейшего в Центральноазиатском регионе предприятия сельскохозяйственного машиностроения ПО «ТТЗ».

У нее — собственный, неповторимый «почерк». Играет бескомпромиссно, только на выигрыш, никогда не сдается, бьется до конца. В ней, можно сказать, воплощен дух завода. Но нередки и поражения, часто обидные, вопреки логике поединка.

В команде ровный, стабильный состав. Здесь лучший вратарь республики — Юрий Шейкин. Играют два ветерана, показывающие пример спортивного долголетия, — неувядаемые Борис Баканов и Олег Тюлькин. Два олимпийца — Дильшод Урманов и Андрей Букатин. Возглавил коллектив Виктор Борисов — специалист не менее опытный и квалифицированный, чем его предшественник Валерий Леткин, безусловно, много сделавший для команды.

У «Трактора», кстати, хороший резерв — здесь вот уже много лет проводятся внутризаводские соревнования среди цехов.

В общем, коллективу по плечу достижение самых дерзновенных целей.

— «Выдал» ли первый круг чемпионов яркие имена в тренерском корпусе?

— Безусловно. Назову хотя бы наставников МХСК Александра Иванкова, «Нурафшона» Мустафу Белялова, «Политотдела» Рустама Мирсадыкова. Все они — молодые (нет и 40 лет), но талантливые тренеры достаточно высокой квалификации и составляют резерв, как говорится, «главного командования».

— А есть ли открытия сезона среди игроков?

— Их, понятно, значительно больше, чем наставников. Назову семнадцатилетнего Анвара Бердиева из «Машъала», Джафара Ирисметова из «Политотдела», Сали Курбанова из «Темирйулчи», Кахрамона Нурматова из «Янгиера», Дильшода Урманова из «Трактора», Даврона Файзиева из «Согдианы», Дильмурада Назарова из «Пахтакора», Андрея Захарова из «Нурафшона», Александра Писарева, Владимира Радкевича, семнадцатилетнего Евгения Мануйленко из «Нефтчи». Этот список далеко не полный.

— В середине второго круга пройдут и другие соревнования...

— Выделю турнир памяти футбольного клуба «Пахтакор». Пройдет он в Нарпайском районе Самаркандской области, где родился его погибший игрок Сирожиддин Базаров.

— Сыграна половина игр олимпийских сборных в нашей группе и...

— И итоги не радуют, если учесть, что два матча из трех пройдут в гостях — в Душанбе и Алматы. Такую ситуацию мы создали себе сами. Я говорил и повторю — наша команда по классу превосходит всех трех соперников. Но последнюю встречу наши футболисты дома проиграли казахстанцам, так как действовали вяло, безынициативно, безвольно.

А ведь мы рассчитывали на бойцов, патриотов. Президент республики И. А. Каримов подчеркивал, что ради своей Родины, народа надо работать, не щадя себя. Без этого побед не добиться.

Деньги же, премии, красивая форма, машины, доллары придут. Однако их сначала надо заработать. В цивилизованных государствах поступают так: ставят задачу, оценивают ее исполнение и только по результату платят. А у нас, как в той песне: «Нет, нет, нет, нет, я хочу сегодня, нет, нет, нет, нет, я хочу сейчас».

— Как, по вашему мнению, закончится чемпионат?

— Прогнозы в футболе — дело неблагодарное. Все решится, убежден, в последних турах. Интрига завязалась исключительно интересная, и никому, в том числе и «Нефтчи», первое место не зарезервировано.

Интервью взял И. АЛИМОВ.

ПОЛОЖЕНИЕ КОМАНД ПОСЛЕ I КРУГА

	В	Н	П	М	О
«Нефтчи»	12	2	1	43-16	38
«Нурафшон»	11	1	3	31-17	34
«Навбахор»	10	3	2	23-9	33
МХСК	9	4	2	33-12	31
«Пахтакор»	7	5	3	26-14	26
«Навруз»	6	3	6	19-19	21
«Согдиана»	6	2	7	24-19	20
АСК	5	3	7	20-27	18
«Трактор»	4	5	6	14-20	17
«Янгиер»	4	4	7	19-18	16
«Политотдел»	4	4	7	21-28	16
«Динамо»	4	3	8	11-21	15
«Атласчи»	4	3	8	15-27	15
«Темирйулчи»	4	1	10	13-31	13
«Чирчик»	2	5	8	9-21	11
«Машъал»	2	4	9	7-29	10

Конный спорт

Они на «ты» с любым аллюром

На Ташкентском ипподроме завершилось первенство столицы по конному спорту среди юниоров и юношей.

Пять участников в разных видах программы становились призерами дважды. Сарра Малик из частной конной спортивной школы (ЧКСШ) была первой в соревнованиях по преодолению препятствий на маршруте 120 см, таблица «А», и второй на маршруте 110 см, «охотничий». А победил в этом виде Шерали Хамралиев (ЧКСШ), который также замкнул тройку призеров на маршруте 130 см по выбору, где первенствовал представитель Республиканской школы высшего спортивного мастерства (РШВСМ) Денис Герцев. Денис, в свою очередь, занял третье место на маршруте 120 см, таблица «А». Алексей Локтев (Республиканская детско-юношеская спортивная школа) пришел на финиш вторым на маршруте 130 см по выбору и третьим на маршруте 110 см, «охотничий». Наталья Крющельницкая добилась таких же результатов по выездке соответственно в командном и малом призе.

Один раз на пьедестал почета поднялись Сергей Силантьев, Шерали Жанлиев, Салохитдин Мусабаев. В таком порядке эти конники из Республиканской школы спортивного общества профсоюзов заняли места в двоеборье.

Наездник РШВСМ Александр Водолазов на лошади по кличке Статист и Елена Фаткина на Разрыве в командном призе по выездке были удостоены первой и третьей премий. А в соревнованиях по выездке «малый приз» первым и вторым лауреатами стали спортсмены этой же школы Любовь Пересыпкина и Фарух Абдуллаев.

Т. ЗАХАРОВ.

Главный редактор Э. М. ЭРНАЗАРОВ.

Природа и человек

Рыбалка и охота — лучший отдых

«Ташкентское городское спортивное общество охотников и рыболовов насчитывает несколько тысяч человек. Какие угодья записаны за этим обществом». Такое письмо прислали в редакцию В.И.Кузьмин, А.Абилов.

С вопросами, поднятыми в письме читателей «Вечерки», мы обратились в Ташкентское объединение охотников и рыболовов. Вот что рассказал председатель объединения Келсинбай Абидович Абидов.

— На территориях Ташкентской области и столицы в 1981 году было образовано пять самостоятельных обществ охотников и рыболовов. Это Ташкентское областное, Ташкентское городское, Чирчикское межрайонное, Ангренское городское и Ташкентское межрайонное общество охотников и рыболовов, каждое из которых имело свой административно-управленческий аппарат, свои угодья, магазины и транспортные средства.

В связи с переходом на рыночную форму хозяйствования малочисленные общества оказались не в состоянии содержать и вести на должном уровне охотничьи и рыболовные хозяйства. Например, магазины и охоторыболовные базы закрылись, общества в основном занимались только сбором членских взносов, которых едва хватало на обеспечение зарплаты сотрудникам охотобществ. В результате такая деятельность привела к полному разорению охотничьего фонда, а ведь на учете этого общества состояло 11.000 членов.

Нужно было принимать срочные меры.

По инициативе активистов с помощью президиума Союза спортивных обществ охотников и рыболовов Республики Узбекистан в конце прошлого года состоялось собрание делегатов пяти обществ, на котором было принято решение о создании Ташкентского объединенного общества. Был сокращен административный аппарат с 33 человек до одиннадцати. Концентрация средств дала возможность усилить охрану охоторыболовных хозяйств, закупить оборудование для охотхозяйств и гостиниц, возобновить работу четырех магазинов из шести.

Но самое главное — централизация хозяйств и финансов дала возможность научно обоснованно вести охоту и строительные работы, охранные и воспроизводительные работы. Для членов общества сегодня гораздо удобнее по единой путевке охотиться и ловить рыбу на всех угодьях Ташкентской области, чем, как раньше, приобретать путевки для каждого района в отдельности.

В данное время Ташкентское обьединенное общество охотников и рыболовов располагает неплохими угодьями, где можно прекрасно отдохнуть с удочкой или побродить с ружьем. За обществом приписаны горные охотугодья Бельдерсай (55 тысяч гектаров), Кандырсай (15 тысяч гектаров), на Восточном Арнасае — 27 тысяч гектаров, на Северном Айдаре — 50 тысяч гектаров. Кроме того, приписаны рыболовные участки на реках Чирчик, Сырдарья и других водоемах.

Наше общество и «Узбекохотрыболовсоюз» начали выделять большие средства для благоустройства охотничьих хозяйств. Так, например, на Восточном Арнасае мы располагаем Домом охотника с гостиницей на 60 мест зимой и на 120 мест летом.

Охотничье хозяйство в настоящее время может вестись только организованно и на научной основе, с проведением целого ряда обязательных биотехнических мероприятий. Проводимый ежегодный учет дичи и составление на его основе планов отстрела диких животных, подкормка дичи, искусственное дичеразведение — вот тот неполный перечень обязательных мероприятий, без которых сегодня немыслимо ведение охотничьего и рыболовного хозяйств.

Хочется остановиться и на другом вопросе — уплате своевременных членских взносов, которые ежегодно вносятся до 1 мая. Лица, не уплатившие взносы в этот срок, считаются механически выбывшими и принимаются вновь на общих основаниях.

Записал М.МАХМУТОВ.

ГЛАВНОЕ УПРАВЛЕНИЕ НАРОДНОГО ОБРАЗОВАНИЯ
ПРОФЕССИОНАЛЬНО-ТЕХНИЧЕСКОЕ УЧИЛИЩЕ
№ 10
ОБЪЯВЛЯЕТ ПРИЕМ УЧАЩИХСЯ
на 1995-96 учебный год
ПО СПЕЦИАЛЬНОСТЯМ:

ПОРТНОЙ ИНДИВИДУАЛЬНОГО ПОШИВА (с умением моделирования и конструирования одежды). Срок обучения — 1 — 2 — 3 года;

СЛЕСАРЬ ПО РЕМОНТУ СЛОЖНОБЫТОВЫХ ПРИБОРОВ (холодильников, стиральных машин, пылесосов и др.). Обучение — 3 года;

ПОВАР-КОНДИТЕР. Обучение — 2 — 3 года;

ПОВАР-КОНДИТЕР НАЦИОНАЛЬНЫХ БЛЮД. Обучение — 1 год;

ПАРИКМАХЕРЫ ШИРОКОГО ПРОФИЛЯ. Обучение — 1 год.

Принимаются юноши и девушки в возрасте 15 лет и старше с образованием 9 — 11 классов.

Принятые на обучение с 9-классным образованием обеспечиваются бесплатным питанием, обмундированием, с 11-классным образованием обеспечиваются стипендией в 380—480 сумов в месяц.

Заявление о приеме подается на имя директора.

К заявлению прилагаются свидетельства:
о рождении или паспорт;
об образовании или аттестат;
справки: с места работы родителей,
с места жительства;
медицинская;
фото (3х4) 6 шт.

Адрес училища: 700098, г. Ташкент, массив Каракамыш 1/2, дом 20.

Автобусы: 42, 43э; трамваи: 18, 27; троллейбусы: 10, 21, 25, остановка «Каракамыш 1/4».

ВНИМАНИЮ АБОНЕНТОВ ГОРОДСКОЙ ТЕЛЕФОННОЙ СЕТИ!

Администрация Ташкентского городского производственного объединения телефонной связи и радиофикации напоминает, что необходимо своевременно производить оплату за пользование телефоном.

Согласно правилам пользования местной телефонной связью, действующим в Республике Узбекистан,

ЗА НЕСВОЕВРЕМЕННУЮ ОПЛАТУ УСЛУГ
НА АБОНЕНТА НАЛАГАЕТСЯ ШТРАФ
с последующим отключением телефона.

Льготы на абонентскую плату Правилами не предусмотрены.

Одновременно извещаем, что работа оборудования на действующих АТС рассчитана на продолжительность разговора в 3—4 минуты. В связи с этим для более качественной работы телефонной связи просим вас вести разговоры согласно установленному регламенту.

Доводим до сведения абонентов АТС-36, что абонентская плата в размере 24 сумов в месяц дает право на ведение 180 минут местных переговоров в течение одного календарного месяца.

За каждую минуту разговора сверх установленного лимита взимается дополнительная плата. Учет сверхлимитных разговоров производится автоматически и счета рассылаются по почте до 15-го числа месяца после расчетного.

Ташкентское городское производственное объединение телефонной связи и радиофикации.

ОРГАНИЗАЦИЯ ПРЕДЛАГАЕТ К РЕАЛИЗАЦИИ
со склада в г. Ташкенте
КРЫЛЬЯ ДЛЯ А/М «ВАЗ-2101» И «2111» (оригинальные, полная кондиция, черная грунтовка). Форма оплаты – любая.
Телефоны: 48-55-06,48-34-48.

ТРАМВАЙНО-ТРОЛЛЕЙБУСНОЕ ДЕПО №3
ПРИГЛАШАЕТ НА РАБОТУ:
водителей трамвая
с ежемесячной зарплатой — 2750 сум.,
водителей троллейбуса — 3200 сум.,
электрослесарей по ремонту подвижного состава — 1500 сум.,
кондукторов — 1200 сум.

Желающие получить специальность водителей трамвая, троллейбуса приглашаются на курсы в ПТУ-23:
водитель трамвая с 20 лет, обучение — 5 мес.,
водитель троллейбуса с 20 лет — 6 мес.
Стипендия — 517 сумов в месяц.

Наши льготы:
— бесплатный проезд в городском электротранспорте, 13-, 14-я зарплаты, дополнительный отпуск за выслугу лет.

Наш адрес: г. Ташкент, ул. Темура Малика, 3-«а».
Телефоны: 63-28-97 — отдел кадров депо, 63-38-93 — ПТУ-23.
Троллейбусы: 9, 18; трамваи: 6, 13; автобусы: 17, 71, 83, 112, остановка «Магазин «Чимган».

ОРГАНИЗАЦИЯ РЕАЛИЗУЕТ
со склада в Ташкенте:
– АВТОМОБИЛИ.
– ТОВАРЫ НАРОДНОГО ПОТРЕБЛЕНИЯ (производства Южной Кореи, оптовые поставки).
ПРИГЛАШАЕМ ДИЛЕРОВ НА РЕАЛИЗАЦИЮ ТОВАРОВ.
Форма оплаты любая.
Наш адрес: ул. Нукус, 73.
Телефоны: 55-75-10, 54-98-53.

Организация предлагает для обслуживания свадебных мероприятий лимузин марки «Форд-линкольн».
ДОСТАВЬТЕ МОЛОДОЖЕНАМ УДОВОЛЬСТВИЕ!
Обращаться по адресу: ул. Абая, 4.
Тел. 39-56-12, 39-51-37.

ВНИМАНИЮ ПРЕДПРИНИМАТЕЛЕЙ, ОРГАНИЗАЦИЙ И ВСЕХ ЖЕЛАЮЩИХ ПРИОБРЕСТИ МАГАЗИНЫ НА ГОРОДСКОМ ВЕЩЕВОМ РЫНКЕ «ИППОДРОМ» И БЕШАГАЧ!

Учитывая многочисленные обращения приобрести в собственность магазины, конкурсная комиссия Чиланзарского хокимията реализует беспроигрышные билеты стоимостью пять тысяч сумов на право участия в конкурсе-продаже.

Участник конкурса имеет право с момента приобретения билета на бесплатный вход в вещевой рынок г. Ташкента «Ипподром» до 1 января 1997 года. Принять участие в конкурсной покупке магазина стоимостью 600 тыс. сумов, что значительно меньше его настоящей стоимости, или приобрести место на торговлю с лотка сроком свыше 6 месяцев.

А также имеет возможность выиграть магазин стоимостью 2,0 млн. сумов с правом наследования и продажи или торговое место стоимостью 7,5 тыс. сумов для торговли до 1 января 1996 года.

Только владельцы билетов имеют право приобретения и участия в конкурсе. Другим лицам и организациям магазины не реализуются.

Билет на конкурс является беспроигрышным.

Спешите приобрести билеты на конкурс — количество и сроки реализации ограничены.

Билеты можно приобрести как за наличный, так и безналичный расчет до 27 июля 1995 г. в здании Чиланзарского хокимията, кабинет № 302, с 9.00 до 18.00 ежедневно.

Конкурс состоится 28 июля 1995 г. в кинотеатре «Фуркат» по улице Чиланзарской.

За справками обращаться по телефонам: 77-24-15, 77-35-20, 76-88-76, 77-13-62.

УТЕРЯННУЮ печать фирмы «Назмун-В» СЧИТАТЬ НЕДЕЙСТВИТЕЛЬНОЙ.

УТЕРЯННЫЕ круглую печать и штамп молочного предприятия «Алькор» Мирзо-Улугбекского района СЧИТАТЬ НЕДЕЙСТВИТЕЛЬНЫМИ.

Частный бизнес

ПРОДАЮТСЯ
- щенки французского бульдога с отл. родословной от золотых медалистов. Т. 67-68-03.
- колбасная оболочка — белказин, кутезин диам. 45 мм. Т. 72-99-98.
- персональный компьютер IBM PCAT 286, I, 40, принтер, SOUND Blaster МОДЕМ (недорого). Т. 67-82-77.
- универсальная кух. машинка. Т. 74-33-87.

КУПЛЮ
- шв. маш. «Чайка», «Подольск», «Веритас». Т. 98-05-83.
- цв. ТВ в нераб. сост. и кинескопы б/у. Т. 61-36-02, 61-28-61.
- шв. маш. и оверлок. Т. 58-86-50, 58-17-59.

РАЗНОЕ
- Установка спутник. антенн. Настройка. Продажа комплектующих. Т. 44-65-25, 42-59-39.
- Изготовление, установка дверей, решеток. Т. 92-48-98, 58-07-47, 57-70-51.
- Сдается I-комн. кв. на Чиланзаре-24, без тел., с мебелью. Т. 22-64-86.
- Ремонт коробок передач и рулевых колонок «Москвич-412, 2140» с гарант. Т. 79-28-12.
- НА УСЛОВИЯХ КЛИЕНТА СНИМУ, СДАМ КВАРТИРУ. Т. 76-51-60 с 9 до 21.00.

Служба срочных объявлений

ПРОДАЮТСЯ
- план. дом из 4-х комн. с удобст. на участ. 3 сот. по улице Байнал-Минал, д. 13. Т. 78-63-35, веч. с 19 до 21.00.
- б/у 2-кам. холод. «Минск», ТВ «Электрон», пластик под дерево, кафель, дет. кровать и коляска, имп. телевидео-, аудиоаппаратура, кух. комбайн. Т. 34-55-44.
- стенка б/у отечеств. Т. 55-85-18.
- п-но «Ласточка», новая вяз. маш. «Чернивчанка». Т. 64-12-92.
- нов. пиш. маш. «Ятрань». Т. 55-00-71.
- дет. дерев. раскладной чешский стульчик новый; нов. дет. больш. 3-колесный велосипед; нов. дет. дерев. кроватка, баян с футляром «Полтава» б/у, ТВ «Электрон-703» б/у, раб. Т. 77-00-10.
- 4-комн. кв. на Чиланзаре без посредников. Т. 72-67-95.
- больш. дом 6-комн., уч. 6 сот., въезд для авто. Т. 67-48-48.
- дом, 4-комн., надворные постройки в Мирзо-Улугбекском р-не. Недорого. Т. 62-77-29.
- небольш. дом, имеется огород, сад, виноградник. Адрес: Ташкентская обл., Куйи-Чирчикский р-н, к/з «Дустлик», ул. Советская, 64, спросить Гену.
- скрипка, флейта, аккордеон, гармонь. Т. 54-97-62.
- 2-комн. кв. — пл. Др. народов (м-в Алмазар). Т. 45-44-08.
- 3-комн. кв., 6-й эт 9-эт. дома, рядом ст. м. «Чиланзар». Т. 76-66-67.

КУПЛЮ
- 1,2,3-комн. кв., Т. 64-87-81, 64-60-29, 61-43-71.
- 1-комн. кв. на Юнусабаде-II,13. Т. 24-42-52 с 13 до 15.00.
- 2—3-комн. кв. улучш. планировки в р-не Чиланзарского торгового центра по ул. Гагарина, последние этажи не предлагать. Без посредников. Т. 54-63-01 с 10 до 13.00, 75-10-64.
- 3,4-комн. кв. в центре без посредников. Т. 36-25-92.
- пианино. Т. 45-45-24.

ОБМЕН КВАРТИР МЕСТНЫЙ
- 2+1 на 3; продаю 2-эт. коттедж на ст. м. «М. Горького», дачу на берегу Ташморя. Т. 50-41-82.
- 4+2 на 4. Т. 62-11-15 веч.

УТЕРЯННЫЕ
- свидетельство о базовом образовании АО № 0117334, выд. ср. шк. № 73 на имя Бадалова Абдурасула,
- свидетельство о базовом образовании АО № 003099, выданное школой 42 на имя Мамаджанова Малика Бахадыровича,
- Аттестат А № 518885, выд. шк. № 231 на имя Зубревой Т.,
- Диплом НТ-I № 252488, выд. Таш. педучилищем им. В. И. Ленина на имя Якубовой Гавхар Камаловны,

СЧИТАТЬ НЕДЕЙСТВИТЕЛЬНЫМИ.

Вечерний Ташкент
Учредитель - хокимият г. Ташкента
Газета зарегистрирована в Госкомпечати Республики Узбекистан. Регистрационный № 10
Адрес редакции: 700000, г. Ташкент, ГСП, ул. Матбуотчилар, 32.
Телефоны: отдел писем~33-29-70; Отдел рекламы и объявлений~ 56-54-68, 32-56-66.
Ответственность за достоверность сведений в рекламе и объявлениях несет рекламодатель.
По вопросам доставки обращаться в почтовые отделения по месту жительства или в отдел эксплуатации ГСП "Тошкент почтаси" по телефону 33-74-05
Способ печати ~ офсетный. Формат ~ А-2. Объем ~ 2 п. л. Индекс ~ 64691.
Типография издательско-полиграфического концерна «Шарк». Адрес предприятия: ул. Бунок Турон, 41.

Заказ. Г- 0292 Выходит по понедельникам, средам, пятницам. Газета набрана и сверстана на компьютере IBM. 1.2 3 4 5 6