Общественно-политическая городская газета

Вечерний Ташкент

Газета выходит с 1 июля 1966 года

№ 86 (8.670) ◆ Среда, 26 июля 1995 года ◆ Цена свободная

НА СНИМКЕ: во время приема делегации Комиссии Европейского сообщества, возглавляемой Фокионом Фотиадисом.

Фото Р. ШАГАЕВА. (Фотохроника УзА).

Приемы у Президента

Президент Республики Узбекистан Ислам Каримов принял 24 июля государственного министра Федеративной Республики Германия, заместителя министра иностранных дел Шэфера Гельмута.

Приветствуя гостя с прибытием в нашу страну, Президент выразил удовлетворение последовательным и многогранным развитием узбекистанско-германских отношений. Он отметил, что в развитие сотрудничества весомый вклад вносят такие германские фирмы и компании, как «Мерседес-Бенц», «Сименс», «Алкатель», а также Фонд Конрада Аденауэра. Президент подчеркнул, что Узбекистан в лице Германии видит надежного и долгосрочного партнера.

Господин Шэфер Гельмут, выразив Исламу Каримову признательность за теплый прием, отметил, что Германия является сторонником дальнейшего развития связей с Узбекистаном.

Во время беседы были обсуждены вопросы, связанные с перспективами развития связей между двумя государствами, а также решением международных и региональных проблем.

В приеме приняли участие заместители премьер-министра Узбекистана У. Султанов, Б. Хамидов, другие официальные лица.

На приеме присутствовал Чрезвычайный и Полномочный Посол Федеративной Республики Германия в Узбекистане Карл Хайнц Куна.

***

Президент Республики Узбекистан Ислам Каримов принял 25 июля делегацию Комиссии Европейского сообщества, возглавляемую Фокионом Фотиадисом.

Ислам Каримов рассказал членам делегации о проводимых в нашей стране экономических и политических реформах. Он подчеркнул, что преобразования, осуществляемые по программе «Тасис», являются примером успешного сотрудничества Европейского сообщества с Узбекистаном.

— Узбекистан — сторонник интеграции с Европейским союзом, — отметил, в частности, Президент И. Каримов, — мы надеемся в ближайшем будущем подписать документы о сотрудничестве с этим сообществом.

Господин Фокион Фотиадис сказал, что недавно принятое решение Совета Министров Европейского союза о проведении политического диалога с Узбекистаном, занимающим важное место в Центральноазиатском регионе, подтверждает желание сообщества сотрудничать с нашей страной.

В приеме приняли участие заместители премьер-министра Узбекистана У. Султанов, Б. Хамидов, министр юстиции республики А. Мардиев.

На встрече присутствовали представители стран-членов Европейского союза — чрезвычайные и полномочные послы Соединенного Королевства Великобритании и Северной Ирландии и Итальянской Республики в Узбекистане Барбара Хей, Карло Унгаро.

***

В этот же день Президент Республики Узбекистан Ислам Каримов принял Чрезвычайного и Полномочного Посла Республики Тунис в Узбекистане Тнани Рида по его просьбе.

Господин Тнани Рида, проинформировав главу государства об окончании срока своих посольских полномочий, подчеркнул, что в течение двух лет был свидетелем происходящих в Узбекистане глубоких преобразований. Он выразил уверенность в том, что Узбекистан, в котором остается частица его сердца, в скором будущем станет одной из великих держав, а дружба между народами Узбекистана и Туниса будет развиваться и крепнуть.

Президент Ислам Каримов отметил, что господин Тнани Рида в качестве Чрезвычайного и Полномочного Посла Республики Тунис в Узбекистане внес достойный вклад в развитие связей между двумя государствами. Пожелав дальнейших успехов в его деятельности, Президент подчеркнул, что Узбекистан намерен и в дальнейшем всемерно укреплять сотрудничество с Тунисом.

(УзА).

Вручены верительные грамоты

Кириакос Родусакис, назначенный Чрезвычайным и Полномочным Послом Греческой Республики в нашей стране, 24 июля вручил верительные грамоты Президенту Республики Узбекистан Исламу Каримову.

Вручая их, Кириакос Родусакис отметил, что ему оказана высокая честь стать первым послом своей страны в Узбекистане и он намерен внести достойный вклад в развитие дружбы и сотрудничества между нашими странами и народами.

Глава нашего государства поздравил посла с назначением на ответственный пост. Он подчеркнул, что укрепление связей между двумя странами отвечает интересам наших народов, и выразил уверенность, что деятельность посла будет направлена на осуществление этого благого дела.

(УзА).

Послание Президенту

ЕГО ПРЕВОСХОДИТЕЛЬСТВУ ПРЕЗИДЕНТУ РЕСПУБЛИКИ УЗБЕКИСТАН ИСЛАМУ КАРИМОВУ

Ваше Превосходительство,

в этом послании я хочу выразить сердечную благодарность за теплый, дружественный и радушный прием, оказанный нашей делегации во время недавнего официального визита в вашу братскую страну. На нас произвело очень сильное впечатление, что, Вы, несмотря на свою чрезвычайную занятость, сопровождали нас во время посещения городов Самарканда и Бухары, проявили внимание к каждому мероприятию, включенному в программу нашего визита. Нас, в частности, очень порадовало исполнение известными узбекскими артистами пакистанских песен и танцев. Это еще раз продемонстрировало наличие общего культурного наследия у наших двух государств.

Ваше Превосходительство, наши с Вами беседы во время визита были плодотворными и полезными. Без сомнения, они внесут весомый вклад в дело выработки единых подходов в отношениях между двумя братскими государствами, а также дальнейшего укрепления уз дружбы и братства между народами и правительствами Узбекистана и Пакистана.

Пользуясь случаем, еще раз приглашаю Вас, Ваше Превосходительство, посетить Пакистан. Надеюсь, что в целях решения региональных вопросов и продвижения на новый уровень двусторонних отношений наших государств Ваш визит будет осуществлен в ближайшее время.

Ваше Превосходительство, примите чувство глубокого уважения, которое я испытываю к Вам.

С уважением,
Беназир БХУТТО,
премьер-министр
Исламской Республики
Пакистан.

К визиту в Узбекистан

Председатель правительства Российской Федерации Черномырдин Виктор Степанович

Родился 9 апреля 1938 года в с. Черный Отрог Саракташского района Оренбургской области.

Закончил Куйбышевский политехнический институт, Всесоюзный заочный политехнический институт по специальностям инженер-технолог и инженер-экономист. Кандидат технических наук.

Трудовую деятельность начал в 1957 году. Работал слесарем, машинистом Орского нефтеперерабатывающего завода Оренбургской области, служил в рядах Советской Армии.

1960—1962 гг. — машинист, оператор Орского нефтеперерабатывающего завода.

1962—1966 гг. — учеба в Куйбышевском политехническом институте.

1966—1967 гг. — начальник технологической установки Орского нефтеперерабатывающего завода.

1967—1969 гг. — инструктор Орского горкома КПСС.

1969—1973 гг. — заместитель заведующего, заведующий промышленно-транспортным отделом Орского горкома КПСС.

1973—1978 гг. — заместитель главного инженера, директор Оренбургского газоперерабатывающего завода.

1978—1982 гг. — инструктор Отдела тяжелой промышленности ЦК КПСС.

1982—1983 гг. — заместитель министра газовой промышленности СССР.

1983—1985 гг. — заместитель министра газовой промышленности СССР, начальник Всесоюзного промышленного объединения по добыче газа в Тюменской области («Тюменгазпром»).

1985—1989 гг. — министр газовой промышленности СССР.

1989—1992 гг. — председатель правления Государственного газового концерна «Газпром».

С мая по декабрь 1992 года — заместитель председателя правительства РФ по топливно-энергетическому комплексу.

С декабря 1992 года — Председатель Совета Министров Российской Федерации.

С 1993 года — Председатель правительства Российской Федерации.

Женат. Имеет двух сыновей.

Пресс-служба МИД Республики Узбекистан.

Диалог равноправных партнеров

Сегодня в Ташкент с официальным визитом прибывает Председатель правительства России В. С. Черномырдин. Накануне этого важного как для Республики Узбекистан, так и для Российской Федерации события наш корреспондент встретился с Чрезвычайным и Полномочным Послом Российской Федерации в Узбекистане Ф. Ф. СИДОРСКИМ.

— Господин посол, вы не единожды на страницах «Вечернего Ташкента» рассказывали о взаимоотношениях России и Узбекистана. Что характерно для них сегодня, накануне визита Виктора Степановича Черномырдина?

— Российско-узбекские отношения имеют более чем вековую историю, и для них всегда был характерен высокий уровень. Сегодня, когда Узбекистан утверждается на международной арене как суверенное независимое государство, развивает сотрудничество со странами дальнего зарубежья, международными организациями, укрепляются его связи и с Российской Федерацией. И не только на государственном уровне. Общечеловеческие, гуманитарные связи не прерывались с той поры, когда Узбекистан и Россия входили в одно государство. Нас связывает единая история на протяжении 70 лет, переплетение человеческих судеб, совместные браки, ведь сколько узбеков живет в России, сколько этнических россиян — в Узбекистане. Многие узбекистанцы получали образование, ученые степени в России, так же как и россияне в Узбекистане. А насколько велика до сих пор роль производственных связей! Все это создает очень хороший фон для дальнейшего развития, укрепления взаимоотношений между нашими странами.

И сегодня и для Узбекистана, и для России главная задача — выйти на качественно новый уровень сотрудничества, чем прежде, когда отношения строились в духе подчинения — центр и союзная республика. Сегодня два независимых суверенных государства должны вести диалог как равноправные партнеры, искренне заинтересованные в сотрудничестве. И уже почти четыре года, со дня обретения вашей республикой независимости, мы работаем в этом направлении, учитывая тот положительный опыт, что был накоплен за всю историю развития узбекско-российских отношений.

И визит Председателя правительства Российской Федерации В. С. Черномырдина в Узбекистан несомненно будет способствовать дальнейшему укреплению узбекско-российских отношений. Это важнейшее событие в жизни наших государств, которое придаст новый импульс сотрудничеству. Не секрет, что на каких-то уровнях не решаются технические вопросы и порой необходимо проявить политическую волю. Во время встреч руководители государств принимают меры, чтобы все соглашения, договоры работали с полной отдачей, подписывают новые документы, способствующие расширению, укреплению сотрудничества.

И в ходе нынешнего визита состоятся переговоры непосредственно между Председателем правительства России В. С. Черномырдиным и Президентом Республики Узбекистан И. А. Каримовым. Будут проводиться встречи, беседы правительственной делегации России с представителями министерств, ведомств, предприятий Узбекистана.

Предусматривается подписание ряда важнейших документов. Их свыше десяти. Проекты документов тщательно разрабатывались как российской, так и узбекской сторонами.

Основополагающим документом, который предполагается подписать, является Меморандум о дальнейшем развитии и расширении сотрудничества между Российской Федерацией и Республикой Узбекистан. Предусматривается этим документом и организация финансово-промышленных групп, холдинговых и лизинговых компаний с государственным участием, совместных предприятий, свободных экономических зон.

Вторым важным документом, который должен быть подписан в Ташкенте, является Соглашение между правительством России и правительством Узбекистана об основных принципах и направлениях экономического сотрудничества на период 1996 — 1997 гг. Этот документ предусматривает создание благоприятных условий хозяйственным субъектам, сотрудничество которых развивается на долгосрочной основе.

В пакете документов — соглашение между правительствами обеих стран о создании транснациональной финансово-промышленной группы «Ильюшин» на основе акционерного общества «Авиационная компания имени Ильюшина», Воронежского акционерного самолетостроительного производственного объединения имени Чкалова, а также межправительственное соглашение о создании международной радиоастрономической обсерватории на плато Суффа. Важными документами являются и проект соглашения между правительствами и центральными банками Российской Федерации и Узбекистана по мерам обеспечения взаимной конвертируемости и стабилизации курса российского рубля и узбекского сума, проект межправительственного соглашения о борьбе с преступностью, о научно-техническом сотрудничестве и ряд других документов.

В ходе визита Виктор Степанович Черномырдин посетит Ташкентское авиастроительное объединение, побывает в Самарканде, где познакомится не только с историческими и культурными памятниками этого замечательного города, но и посетит промышленные предприятия.

Записала С. ГРИГОРЬЕВА.

К четвертой годовщине Дня независимости

Яккасарайский район: ЭНЕРГИЯ ЗАМЫСЛОВ, ЭНЕРГИЯ ДЕЙСТВИЙ

Район образован в 1936 году;
площадь района — 1300 гектаров;
из них: зеленых насаждений — 54 га;
водной поверхности — 9 га.

После обретения независимости Республикой Узбекистан был поднят вопрос о переименовании названий ряда районов, городов, улиц. При этом обращалось большое внимание на историческое прошлое данной территории. При переименовании Фрунзенского района было предложено 5 названий: Бурджарский, Тукимачилар, Мирабадский, Бешагачский, Яккасарайский. На обсуждении махаллинских сходов предпочтение было отдано названию Яккасарайский.

Как известно, в старину Ташкент имел 12 ворот, и гости, подъезжавшие к городу, входили в него через определенные ворота. Так, люди, приезжавшие из Самарканда, Джизака и прилегающих к этим городам кишлаков, прежде чем войти в город, останавливались в единственном караван-сарае, находившемся на территории, где ныне располагается гостиница «Хосилот». Приведя себя в порядок, дав отдохнуть каравану, путешественники на следующий день въезжали в город Ташкент через Самаркандские ворота. Отсюда пошло название «Яккасарай» — единственный караван-сарай на пути в столицу.

На территории Яккасарайского района происходили значительные исторические события. В 1886 году на берегу канала Анхор была построена военная крепость. Сейчас от старой Ташкентской крепости осталась только арка древней кирпичной кладки. А возвышающийся рядом с примечательной аркой архитектурный памятник XIX века в стиле барокко охраняется государством. В нем располагается Музей прикладного искусства Узбекистана. Со всех сторон света приезжают сюда люди посмотреть на творчество узбекских народных умельцев. Только за последние два года в музее побывали туристы и делегации из 85 стран мира.

А по соседству, в 500 метрах от музея, находится еще одна достопримечательность не только района, а и всей столицы, и, можно сказать, республики. Это пользующийся огромной популярностью и непреходящей любовью маленьких ташкентцев Республиканский театр кукол (на снимке). Сейчас в нем тишина — актеры готовят новую программу к предстоящему празднику.

А для объемного показа читателям масштабности размеров территории района наш фотокорреспондент Рустам Шарипов сделал снимок на молодом массиве «Кушбеги», расположенном перед аэропортом. Но не только размерами территории измеряется величие. Значимость района определяется по его делам, его вкладам в общую копилку экономического благосостояния страны в целом.

НА СНИМКАХ:
- Кукольный театр — гордость района!
- Новый массив «Кушбеги».

(Продолжение на 2—3-й стр.).

Информбюро

В республике

● Премьер-министр республики А. Муталов принял делегацию представителей деловых кругов Индонезии, возглавляемую министром торговли этой страны С. Б. Жоедоно. По завершении встречи был подписан договор о сотрудничестве в области экономики и инвестиций между Министерством внешнеэкономических связей Узбекистана и Торгово-промышленной палатой Индонезии.

● В Кабинете Министров состоялось очередное заседание комиссии по денежно-кредитной политике при правительстве, на котором были обсуждены вопросы денежного обращения в республике.

● В Кабинете Министров под председательством заместителя премьер-министра С. Саидкасымова состоялось расширенное заседание Государственной комиссии по приему в учебные заведения Узбекистана. Были обсуждены вопросы, связанные с итогами приема документов в вузы и проведением тестовых испытаний.

● Издательство «Укитувчи» выпустило узбекско-русский учебный словарь, который является не только справочником, но и своего рода пособием для желающих изучить узбекский язык.

● До 10 видов различных консервов решили произвести за сезон труженики общественного хозяйства имени Т. Шадиевой Ферганского района, которое специализируется на выращивании фруктов и винограда.

● В городе Пскенте Ташкентской области открылся новый супермаркет, работающий по прямым договорам с предприятиями легкой, пищевой, мебельной промышленности.

● При Кокандском хокимияте создана инспекция по дизайну, архитектурному и художественному оформлению города. Инспекция уже приступила к делу — под ее наблюдением проводится весь комплекс строительных работ по подготовке к четвертой годовщине Дня независимости.

В Содружестве

● Вчера в Грозном на переговорах по мирному урегулированию чеченского кризиса был объявлен технический перерыв до субботы. Вчерашней ночью между отдельными группами дудаевских боевиков и федеральными войсками наблюдались перестрелки, в результате которых есть убитые и раненые.

● Туркменистан возобновил поставки газа Азербайджану. Поставки производятся на основе клиринга — в обмен в Туркменистан поступает продукция машиностроения, сельского хозяйства и т.д.

● В беларусском городе Витебске закончился международный фольклорный фестиваль «Славянский базар». Гран-при фестиваля завоевал певец из Югославии. Среди призеров и лауреатов — артисты из России, Беларуси, Грузии, Болгарии. Фестиваль станет традиционным.

● В понедельник президент России Б. Ельцин выписался из Центральной клинической больницы и сразу же отправился в подмосковный дачный поселок Барвиху, где провел рабочее совещание.

● В Алматы прошла презентация нового Фонда поддержки культуры, почетным председателем которого является президент Казахстана Н. Назарбаев.

● Вчера в Ереване открылось очередное заседание межправительственного совета стран СНГ, посвященное проблемам сельского хозяйства.

● Все 8 сотрудников КПП поселка Затеречный, пропустившие «КамАЗы» с басаевскими боевиками в глубь Ставрополья, что стало одной из причин трагедии в Буденновске, уволены из милиции. Командир этого подразделения арестован.

В мире

● Министр иностранных дел Узбекистана А. Комилов принял участие в церемонии торжественного открытия в Тегеране посольства Республики Узбекистан.

● 8 человек убиты, более 30 получили ранения в результате взрыва бомбы в рейсовом автобусе в пригороде Тель-Авива. Ответственность за этот теракт взяла на себя террористическая палестинская организация «Хамаз». Лидер ООП Я. Арафат осудил этот акт, однако президент Израиля Э. Вейцман призвал правительство немедленно прекратить переговоры с палестинцами о расширении автономии в связи с терактом.

● В Брюсселе состоялось заседание совета НАТО, на котором рассматривался вопрос ответных действий в случае активизации боснийских сербов в районе мусульманского анклава Горажды. Лидеры боснийских сербов объявили о падении Жепе.

● Более 20 судов, в том числе танкеры с нефтью, сели на мель в результате жестокого урагана, пронесшегося над южными районами Республики Корея. Есть погибшие и раненые, нанесен значительный материальный ущерб.

● Французская социалистическая партия обратилась к президенту Ж. Шираку с предложением провести в стране референдум по вопросу возобновления ядерных испытаний.

● В Москве арестован гражданин Японии — один из лидеров «АУМ синрике», возглавлявший так называемое «министерство России» и являвшийся руководителем российского отделения этой секты.

● Президент Ирака С. Хусейн отменил такой вид наказания за дезертирство, как отсечение ушей, если оно совершено впервые.

Навстречу Первым Центральноазиатским играм

Серебряный отблеск Манилы

Чемпионат Азии по греко-римской борьбе, который проходил в столице Филиппин Маниле, собрал около двухсот борцов-«классиков» из двадцати стран азиатского региона, в том числе сильнейших представителей Японии, Китая, Южной Кореи, Казахстана. В этих соревнованиях в составе спортивной делегации Узбекистана принимали участие и два армейских атлета — Д. Коршунов и Г. Пуляев. Они возвратились из Манилы с серебряной и бронзовой медалями.

По традиции спортивных единоборств соревнования открыли схватки спортсменов наилегчайшей весовой категории. От Узбекистана первым на ковер вышел мастер спорта международного класса Дмитрий Коршунов. Его соперником был борец из Ирана, который вынужден был уступить уверенно одолевшему его узбекистанцу. Удача Дмитрия воодушевила его товарищей. Вслед за Коршуновым победы одержали и другие члены делегации Узбекистана — Баходыр Курбанов (до 62 кг, ДФСОП), Григорий Пуляев (до 68 кг) и Исом Кенжаев (до 100 кг, ДФСОП).

Но победы давались непросто. Можно понять волнение Дмитрия, когда он готовился к решающему поединку за выход в финал с борцом из Казахстана Фанисом Давлетовым. Ведь даже известные специалисты не брались предсказать исход поединка. Их мнения сходились лишь в одном — борьба будет жесткая, упорная, а преимущество победителя выразится в 1—2 баллах.

И вот — удар гонга. С каждой минутой Дмитрий наращивал темп. Казалось, во время схватки у него открылось второе дыхание. Атака следовала за атакой. Все чаще узбекистанец заставлял ошибаться своего противника, зачисляя на свой счет все новые победные баллы. Давлетов проиграл ввиду явного преимущества борца из Узбекистана, так и не сумев включиться в борьбу в полную силу.

В финале Коршунов встречался с чемпионом Азиатских игр, призером чемпионата мира из Южной Кореи. За две минуты до конца схватки счет на табло был 9:2 в пользу нашего земляка. Победа была так близка. Но внезапно Дмитрий почувствовал странную слабость, с которой все труднее становилось бороться. Эти две минуты решили исход поединка. Почувствовав перемену в состоянии узбекистанца, борец из Южной Кореи бросил все силы в последние атаки. К финальному гонгу счет стал 11:9 в его пользу... Дмитрию Коршунову присудили серебряную медаль.

— Очевидно, Коршунов не смог освоиться в новом для себя климате. Будем делать с ним акцент на развитии функциональной выносливости, — так прокомментировал ход поединка наставник армейцев Василий Аникин.

Нелегким был поединок за третье место и бронзовую медаль между армейцем Григорием Пуляевым и спортсменом из Казахстана. О накале борьбы говорит такой факт: за пять минут схватки ни один из борцов не смог взять хоти бы один балл. И только в дополнительное время Григорию удается результативное действие.

Серебряным призером чемпионата стал и Баходыр Курбанов из добровольного физкультурно-спортивного общества профсоюзов. Его коллега Исом Кенжаев занял пятое место.

Впереди у нашей борцовской дружины еще один крупный старт года — I Центральноазиатские игры. Надеемся, что участники чемпионата Азии у нас, в Ташкенте, покажут все свое умение и мастерство, и поднимутся на высшую ступень пьедестала почета.

Х. ЗАЙНИЛОВ,
мастер спорта.

Внимание: операция «Пешеход»

Уважаемые горожане и гости нашей столицы!

С 25 июля 1995 года в Ташкенте проводится операция «Пешеход» в целях профилактики дорожно-транспортных происшествий и повышения уровня безопасности дорожного движения.

В связи с этим просим всех горожан принять активное участие в проведении этой операции и строго соблюдать Правила дорожного движения.

А. ЭРНАЗАРОВ,
начальник отдела УГАИ ГУВД г. Ташкента,
подполковник милиции.

К четвертой годовщине Дня независимости

Яккасарайский район:

ЭНЕРГИЯ ЗАМЫСЛОВ, ЭНЕРГИЯ ДЕЙСТВИЙ

(Продолжение. Начало на 1-й стр.).

Население Яккасарайского района — свыше 118 тысяч человек. На предприятиях и в учреждениях работают 85 тысяч человек.

Основы экономического развития района сегодня закладывает 21 промышленное предприятие. В их числе такие гиганты индустрии, как акционерные общества «Узбектекстильмаш», «Таштекстиль», «Узлегторг», «Таштеплоцентраль», «Яккасарай», «СТМ», «Садаф», и другие промышленные объединения. Признанным лидером среди них по сей день остается АО «Таштекстиль», являющееся самым популярным и самым рентабельным предприятием не только в районе. В общем, самым-самым.

А начиналось это так. 6 мая 1932 года на юго-восточной окраине Ташкента на площади 91,5 гектара было выбрано место для строительства текстильного комбината на пустыре, густо заросшем диким кустарником и саксаулом. Ныне ткани крупнейшего в Центральной Азии АО «Таштекстиль», выпущенные только за четыре года независимости республики, по расчетам экономистов, могут дважды обернуть земной шар.

АО «Таштекстиль» за 1-е полугодие 1995 года выпустило товарной продукции на 1 миллиард 346,5 миллиона сумов;

заключено договоров на поставку товаров народного потребления — 999, в том числе — 7 с Италией, Исландией, Испанией, Германией, США, Чехией, Швейцарией;

поставщик местного сырья на АО — «Узгосхлопкопромсбыт», имеющий партнерские связи с Ташкентской, Сурхандарьинской, Джизакской областями.

Улица Усмана Насыра, одна из центральных магистралей района, ведет к железнодорожному Южному вокзалу, связывающему столицу республики с городами южного региона до Кушки, Термеза, Мары. По соседству с железнодорожным располагается современный автовокзал. Другая магистраль — улица Бобура — упирается в воздушные ворота Ташкента, современные ковры-самолеты которого доставят в любую точку планеты.

Ключами от многих дорог владеют яккасарайцы. И одна из самых значительных из ныне строящихся так и называется — «Ворота Ташкента». Об этой грандиозной стройке сообщалось в печати. Но каждодневный труд строителей так неузнаваемо меняет облик будущего путепровода, что писать о нем и фотографировать здесь можно ежедневно, и все равно это будет ново и впечатляюще.

— А насколько необходимо сейчас, в непростой экономический период, это грандиозное сооружение? — с этим вопросом мы обратились к хокиму Яккасарайского района Алишеру Мухамедовичу Миркасымову. — Не лучше ли было оставить эту затею до лучших времен, а материальные и людские ресурсы направить на цели, более близкие и реально ощутимые?

— Строительство современного путепровода, не скрою, дело недешевое, но даже если не уповать на техническую «усталость» старого моста, верой и правдой прослужившего полвека, если отставить даже в сторону вопрос необходимости создания безопасности дороги и ее магистральной разгрузки, работа эта окажется необходимой со всех сторон. Достаточно пройти сегодня по строящемуся объекту — и все станет понятно.

Среди строителей в касках и спецовках, среди многочисленных механизмов — машин, экскаваторов, грейферов — снуют местные жители — пожилые и молодые. Они не просто преодолевают вынужденный участок дороги, многие специально приходят сюда, представьте себе, на прогулку, посмотреть, как идут дела, полюбопытствовать, что такое наяву это уникальное сооружение? Рабочие-строители удивительно спокойно относятся к таким экскурсантам, объясняют, что к чему, а грузовики невозмутимо объезжают их. Конечно, много и просто спешащих по своим делам людей. Очень скоро вступит в строй — это будет сделано в первую очередь — пешеходная полоса, что несколько снизит напряженность ситуации, невольно создаваемой в правилах техники безопасности.

А вывод из всего увиденного напрашивается такой. Людям приятно видеть воочию вблизи и быть причастными к тому, что и как делается, знать, куда в самом деле идут народные деньги? И видя грандиозность стройки, все эти многометровые и многотонные конструкции, люди воспринимают не только фактическое дело, а его многомерную духовную насыщенность. Такую стройку могло затеять только серьезное, пришедшее надолго и верящее в успех экономических преобразований в обществе правительство. Поэтому можно сказать, что эта стройка имеет прочный внутренний нравственный стержень и свой глубокий подтекст. Своим наличием она без громких слов подтверждает, что Узбекистан действительно является государством с великим будущим!

В районе расположены 24 научно-исследовательских, проектных и конструкторских бюро, среди них: НПО «Хлопкомаш», институт геологии и разведки нефтяных и газовых месторождений, коллективное предприятие «Цветметэлектропроект», институт гематологии и переливания крови, НИИ «Гидропроект», ТашНИИПИ генплана.

Имея в районе множество научных, творческих и учебных заведений, не удается избегать сопутствующих проблем. Хокимят и районо не скрывают этого, а принимают меры к решению их. Так, в средних школах не хватает 45 педагогов. В связи с этим более 60 студентов старших курсов ТГПИ имени Низами были привлечены для работы в школах. Следует отметить инициативу АО «Таштекстиль» о выделении собственных дополнительных средств для оплаты труда школьным учителям. Сейчас, в летний период, студенты работают воспитателями и физоргами в детских городских оздоровительных лагерях.

Благодаря Указу Президента республики «О мерах по ускорению акционирования предприятий госсобственности и совершенствованию рынка ценных бумаг» процесс приватизации принял качественно новый характер. Он ставит задачу углубления процессов разгосударствления и приватизации. Это и широкое вовлечение населения в процесс реформ, переход к акционированию крупных и средних предприятий базовых отраслей, создание на их основе акционерных обществ. О начале «большой» приватизации свидетельствуют следующие данные: за 1994 год и 6 месяцев 1995 года приватизировано 358 предприятий промышленности, строительства, транспорта, торговли, общественного питания и бытового обслуживания.

В числе преобразованных в этом году в акционерные общества открытого типа 15 промышленных предприятий, что составляет 70 процентов от общего количества промпредприятий района.

Государственная программа приватизации предусматривает в числе главных целей создание социально-ориентированной экономики, равный доступ всех жителей республики к приватизированным объектам. В развитии данного решения в районе приватизация осуществляется в основном путем продажи предприятий трудовым коллективам. Среди предприятий, приватизированных в 1994 и январе-июне 1995 года, коллективные предприятия занимают более 52 процентов.

Растет доля предприятий, приватизированных путем акционирования. В районе уже разгосударствлено и преобразовано в акционерные общества открытого типа более 20 предприятий и организаций. Результаты этого важнейшего государственного мероприятия налицо: по итогам первых шести месяцев этого года район по товарной продукции выполнил план на 106 процентов.

Изучение деятельности акционерных обществ районной комиссии по ускорению экономических реформ показало, что там, где проведена достаточная разъяснительная работа, даже непродолжительное функционирование этих акционерных предприятий свидетельствует о значительном улучшении их работы, росте доходов акционеров в результате повышения чувства собственника и мобилизации творческого и трудового потенциала работников. Так, АО «Промстройиндустрия» на 217 процентов выполнило план по видам основной продукции (на июль 1995 г.). А это железобетонные конструкции и сборный железобетон, крайне необходимые сейчас строительной индустрии столицы. В АО «ДОЗ-1» выполнение плана составило на тот же период 143 процента. Это значит, что население получит дефицитные дверные и оконные блоки и пиломатериалы. На АООТ «СТМ» план выполнен на 136 процентов.

— Что же двигало руководством и коллективом ПО «Эльбор» в его стремлении к акционированию? — задаю вопрос его генеральному директору, а ныне председателю правления АООТ «СТМ» Анатолию Владимировичу Хегаю. — Каковы были к этому шагу предпосылки и мотивы?

— На предприятии и раньше успешно применялись передовые методы производства. Так, были созданы вначале бригадные формы организации труда, затем — система работы подразделений на основе полного хозяйственного расчета с передачей среднему «командному» составу части заработанных финансовых и материальных ресурсов. Внедрение этой системы показало резкое повышение активности рядового персонала в работе подразделения, в получении более высоких конечных результатов, все более осознанное и ответственное отношение к результатам своего труда.

(Окончание на 3-й стр.).

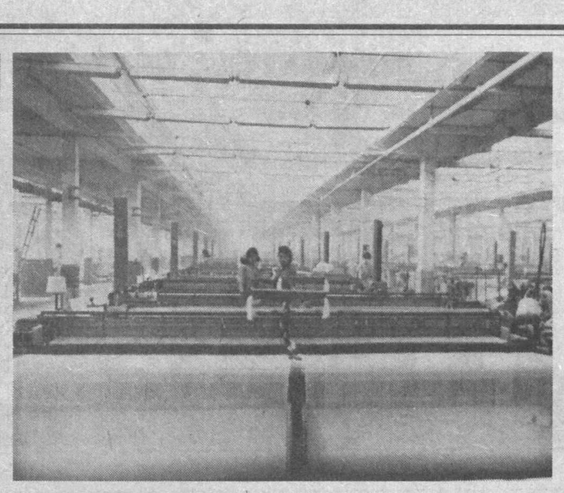

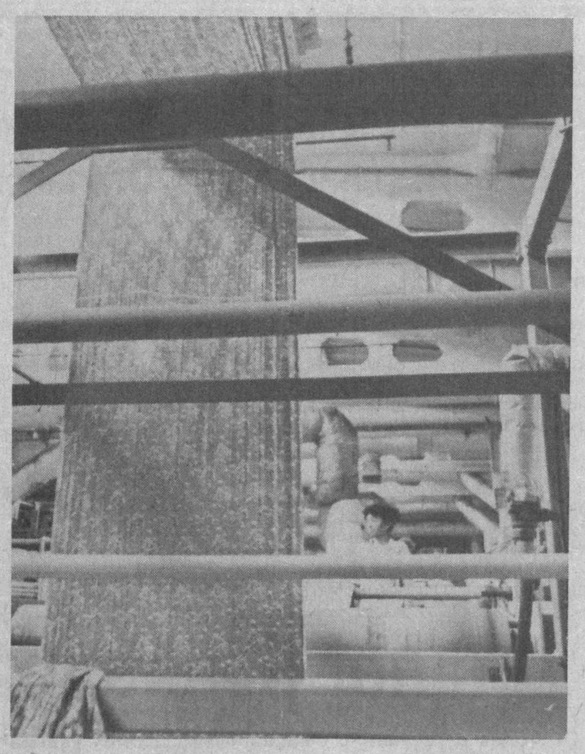

НА СНИМКАХ:
- поступление сырья;
- идет готовая продукция;
- идет ткань;
- строительство моста.

Заглядывая в завтра

КПД автобазы

При встрече с директором автобазы №124 корпорации «Ташгоргрузтранс» Саидали Магруповичем Таировым сразу почувствовалось — чем-то он очень доволен. Так и было. После нескольких приветственных слов директор показал почетную грамоту: «Вот, по итогам соревнования мы стали победителями среди предприятий корпорации — и грамота, и премия нам!».

После поздравления естественным был и вопрос, как это удалось коллективу? За счет чего?

— Парк автобазы, — рассказал Саидали Магрупович, — насчитывает 276 автомашин самых различных марок. Годовой объем перевозок превышает 2,5 миллиона тонн. По долгосрочным и краткосрочным договорам, разовым заявкам перевозки грузов осуществляются более чем для 100 организаций и предприятий.

На особом счету контейнерные перевозки. На товарной станции «Шумилово» сосредоточен подвижной состав контейнеровозов из 40 автомашин. Осуществляем также перевозки металлопроката и угля для населения города.

— У нас железное правило, — подчеркнул директор, — четко и в срок выполнять заявки клиентов, с максимальной отдачей использовать подвижной состав.

Коэффициент использования пробега автомобиля сегодня составляет 0518 — один из самых высоких показателей по корпорации. До минимума сократились простои автомашин в пути из-за неисправностей. Здесь заслуга ремонтной службы автопредприятия. На базе есть все возможности вести тщательную профилактику машин, выполнять мелкий и средний ремонт. С прошлого года автопредприятие стало акционерным. За коллективом сейчас закреплен контрольный пакет акций.

По подсчетам, на каждую акцию номинальной стоимостью в 100 сумов дивиденды сегодня достигли 30 сумов. Начинается их выплата. Прибавка к заработной плате водителей и ремонтных рабочих будет существенной. И это, несомненно, станет хорошим стимулом в работе.

— А какие проблемы у коллектива автопредприятия, как они решаются? — был вопрос к директору.

— Самой острой проблемой, — ответил С. М. Таиров, — остаются неплатежи. Клиенты на сегодняшний день задолжали автопредприятию 7,5 миллиона сумов. Часты ссылки на отсутствие средств. Стараемся войти в положение клиентов, даем им отсрочку. Ну а на самых недобросовестных подаем в суд. И сейчас еще жестче ставим вопрос о предоплате транспортных услуг.

Ю. КОВАЧ.

Актуальное интервью

«Наши женщины смело смотрят вперед»

Женщине посвящают стихи, ее облик ваяют в мраморе, ее именем называют звезды. Но вот в жизни, в реальной жизни — как здесь обстоят дела?

Не секрет, что женщине чаще приходится напоминать о своих правах, чем мужчине. Ведь на ней всегда держались и будут держаться дом, хозяйство, воспитание детей. А еще работа, и часто — наравне с мужчинами. Рыночная экономика диктует свои законы. И благо, когда государство не оставляет женщину один на один с этими непростыми законами, а поддерживает ее и позволяет раскрыть свои способности, реализовать себя как личность.

Одним из свидетельств такой поддержки государства в нашей стране стал вышедший 2 марта нынешнего года Указ, подписанный Президентом И. Каримовым, «О мерах по повышению роли женщин в государственном и общественном строительстве Республики Узбекистан».

В соответствии с указом во всех руководящих структурах республики — от Кабинета Министров до районных хокимиятов — была введена должность заместителя хокима по делам женщин, на которую рекомендуются председатели соответствующих женских комитетов. Тем самым решение многочисленных женских проблем — охраны материнства и детства, занятости женщин на производстве, их участие в сфере бизнеса и предпринимательства — решается уже не только в русле общественного женского движения, но и получает серьезную государственную поддержку.

В мае состоялся пленум Ташкентского городского комитета женщин, и на должность заместителя хокима города по делам женщин была рекомендована Фарида Юлдашевна Абдурахимова. Вот уже второй месяц, как она исполняет свои новые обязанности. В чем они состоят, как действует Указ Президента и каковы условия и перспективы для деятельности женщин нашего города — об этом мы и попросили ее рассказать.

— Фарида Юлдашевна, чем, на ваш взгляд, было вызвано появление Указа Президента?

— Ясно, что в условиях перехода к рыночным отношениям возрастают роль и ответственность каждого человека. Жизнь сама ставит задачи, часто очень непростые, и решение их зависит от собственной инициативы, смелости, предприимчивости. Женщинам в этом отношении сложнее, чем мужчинам. Сейчас им приходится пробовать свои силы в совершенно новых сферах деятельности — бизнесе, предпринимательстве. Все больше женщин принимает участие в деятельности различных общественных движений и организаций, возрастает их чувство ответственности за социальную и общественную жизнь в стране. А ведь очень важно, чтобы это было не в ущерб детям, семье. Неблагополучные семьи, дети, не получившие должного воспитания, — явление нередкое даже при очень развитой экономике. Мы хотим этого избежать, потому и делается в государстве все возможное для поднятия авторитета женщин. «Отношение к женщине должно служить мерилом духовной, нравственной зрелости нашего общества», — отмечает Президент И. Каримов в книге «Узбекистан по пути углубления экономических реформ». И дальше подчеркивается, что нужно уделять больше внимания организации труда и быта женщин, создавать им условия, при которых они могли бы оптимально сочетать ведение домашнего хозяйства с активным участием в общественном производстве. И указ, как вы помните, говорит о необходимости широкого привлечения женщин к решению вопросов социально-экономического и культурного развития, расширения их участия в государственном и общественном управлении, усиления социальной защищенности семьи, материнства и детства.

— В чем специфика вашей работы?

— Наверное, прежде всего в том, что она требует большой сердечности. То, что к заместителю хокима города приходят люди со своими проблемами — в порядке вещей, так и должно быть. Но мне очень важно суметь не только помочь женщине решить ее проблему, но и выслушать ее, посочувствовать. Женщины любят поговорить, в своих оценках и просьбах они часто эмоциональны, но никто так чутко не реагирует на доброту и взаимопонимание.

— Вы говорили о проблемах. С какими проблемами обращаются к вам?

— С самыми разными — от бытовых до производственных. Сейчас мы делаем упор на решение социальных проблем. В первую очередь это занятость женщин. Здесь очень перспективно создание сети малых предприятий, особенно в махаллях, развитие и поощрение надомного труда, дающего заработок многодетным матерям. В этом направлении плодотворно наше сотрудничество с фондом «Махалля», с районными комитетами женщин. Многое зависит от того, насколько председатели районных женских комитетов знают специфику своего района, проблемы женщин, количество многодетных и малообеспеченных семей. Кстати, читателям «Вечернего Ташкента», наверное, полезно будет знать заместителей хокимов по делам женщин в своих районах. Ими сейчас являются: в Сергелийском районе — Феруза Орипова, в Мирабадском — Мохира Рахимбердиева, в Мирзо-Улугбекском — Саида Садыкова, в Сабир-Рахимовском — Мухайе Ганиходжаева, в Шайхантаурском — Саида Джалилова, в Акмал-Икрамовском — Адолат Носирова, в Яккасарайском — Саодат Хамидова, в Чиланзарском — Мукаддам Расулова, в Юнусабадском — Хадича Атаматова, в Хамзинском — Фатима Каримова и в Бектемирском — Хайринисо Мирзаджонова. Обращайтесь к ним, милые женщины, смело.

Сейчас во всех районных комитетах женщин начата поэтапная учеба членов женсоветов махаллей, предприятий, организаций, учебных заведений. Мы надеемся, что экономическая и правовая учеба поможет активизировать работу среди женщин.

Большую помощь мы получаем от сотрудничества с различными фондами. Так, совместно с фондом «Махалля» мы участвуем в оказании материальной помощи нуждающимся семьям. Здесь наши действия направлены на то, чтобы эта помощь носила конкретный и целевой характер.

Совместно с фондом «Соглом авлод учун» мы участвуем в решении вопросов, касающихся воспитания здорового поколения. Это большая государственная программа, вызывающая благодарность всех женщин-матерей, и, естественно, мы не можем оставаться в стороне от нее.

Совместно с фондом «Экосан» мы намерены разрабатывать программы экологического воспитания, вопросов охраны окружающей среды и здоровья населения.

— С какими еще организациями вы думаете начать сотрудничество?

— Недавно в Ташкенте под эгидой ПРООН и ЮНЕСКО проходил субрегиональный семинар, посвященный проблемам женщин стран Центральной Азии. Это как бы подготовка к IV Всемирной женской конференции, которая будет проходить в сентябре нынешнего года в Пекине. На семинар собрались представительницы Казахстана, Кыргызстана, Таджикистана, Туркменистана. Делегацию Узбекистана на этом семинаре возглавляла заместитель премьер-министра республики, председатель Комитета женщин Узбекистана Д. М. Гулямова. Были представительницы различных организаций, имеющих отношение к решению женских и детских проблем, — Общества Красного Полумесяца Республики Узбекистан, Национальной ассоциации женщин-ученых «Олима» и других. На семинаре мы получили возможность поближе познакомиться, увидеть и услышать друг друга. Очевидно, со временем со всеми этими организациями будет налажен контакт.

Кстати, на семинаре была поддержана концепция Туркестана как нашего общего дома, которая предусматривает экономическую и культурную интеграцию государств Центральной Азии. И мы надеемся, что женщины этих государств объединятся для решения проблем, возникающих в период перехода к рыночной экономике.

Пока моя работа только начинается, и многое еще предстоит сделать.

— И последний вопрос. Как вы оцениваете участие женщин Ташкента в жизни города?

— Я считаю, что в нашем городе живут самые замечательные женщины. Они не боятся решать сложные задачи, смело смотрят в будущее, не жалуются на трудности, а помогают их преодолевать. Наверное, нет такой сферы жизни, в которой не ощущался бы вклад наших трудолюбивых и самоотверженных женщин. И сейчас, в преддверии четвертой годовщины независимости, хочется еще раз сказать: женщина в нашем крае всегда почиталась высоко, сейчас же перед ней открываются новые возможности. Важно, чтобы мы все сумели эти возможности реализовать на благо себе и всему государству.

Беседовала
А. СПИРИДОНОВА.

Человек и его дело

Бойцовский характер

Вот уже 40 лет трудится А. Ю. Мустафаев в ПО «Ташкентский тракторный завод». Его послужной список богат, хотя нигде, кроме тракторного, он не работал. Поступил сюда мастером слесарно-сборочного цеха, потом был старшим технологом, сменил еще несколько специальностей и должностей. И ныне Аким Юсуфович — ведущий инженер-конструктор СКБ завода.

Редко встречается, чтобы мнение об одном человеке было единодушным. Однако о Мустафаеве все отзываются как о человеке незаурядном и отличном специалисте. Принципиальный во всем, Аким Юсуфович будет отстаивать свою правоту и позицию до конца. Потому, наверное, и складывается мнение о нем как о строгом, но справедливом руководителе везде, где бы он ни работал. Столь серьезное отношение к своим и чужим обязанностям идет не только от острого природного ума инженера, но, думаю, и от суровой жизненной школы, пройденной этим человеком, тех небывалых испытаний, что закалили ему дух, воспитали характер борца.

Его родина — Крым, село Байдары Балаклавского района, что расположено недалеко от полуострова Форос. Отсюда уходил отец на войну. И когда он в мае еще шел боевыми дорогами, в июне 1944 года началась сталинская акция переселения народов. Крымских татар выводили из домов на рассвете, дав несколько минут на сборы. Аким Юсуфович помнит, как его и мать посадили в товарный вагон, предназначенный для перевозки скота, и отправили на север. Привезли их в Марийскую АССР на лесозаготовительный пункт. 12-летний Аким был зачислен в бригаду подсобным рабочим, платили мало, но главное — выдавали 800 граммов хлеба в сутки. Мама работать не могла, была тяжело больна, и близившаяся зима в суровом холодном крае была для нее равносильна гибели. Было решено уехать в солнечный грузинский город Гори. Оттуда пришлось перебраться в Азербайджан, потому что, по сути, везде они жили на нелегальном положении, без разрешения спецкомендатуры. Наконец, получили вызов от отца из Узбекистана. Так они в 1949 году оказались в Чиназе. А в 1952 году Аким благополучно закончил десятилетку. Он оправдал надежды матери. Одно огорчало — мать и сын состояли на спецучете. А это означало запрет на жизнь в крупных городах и учебу в высших учебных заведениях, службу в армии, свободу передвижения.

Но Аким не мог не учиться. Он написал письмо в Верховный Совет с просьбой разрешить ему продолжить учебу в вузе. Ответ против ожиданий пришел положительный. Аким удачно сдал экзамены в политехнический институт, набрав баллы выше проходного. Но на мандатной комиссии в приеме ему было отказано, в институте функционировала военная кафедра, а ему всего лишь позволили учиться.

«Все равно выучусь, — сказал он себе, перебарывая горькую обиду, — добьюсь своего». И добился.

Сначала Мустафаев сдал документы в машиностроительный техникум, куда его приняли сразу на 3-й курс. А закончив техникум с отличием в 1955 году, он устроился на «Ташхлопкомаш» — будущий ТТЗ в качестве инженера-технолога и вскоре подал документы в Московский политехнический институт.

К тому времени Аким добился для себя отмены запрета на передвижение, хотя для всех крымских татар он был снят лишь в 1957 году. И это стало еще одной победой Акима Юсуфовича в череде многих преодолений. Бойцовский характер в конце концов и вывел Мустафаева к тому моменту, когда он начал сам распоряжаться своей судьбой. И за плечами у него уже было многое и важное: защита «красного» диплома, упрочение своего положения на службе, крепкая семья, в которой подрастали трое детей.

И меня больше всего поражает в характере Акима Юсуфовича его вера в справедливость. Он, испытавший на себе гонения, лишения, не потерял способности видеть хорошие, добрые и светлые стороны жизни.

Будучи руководителем заводского отделения ВОИР, Мустафаев предложил десятки рацпредложений. Его портрет украшает заводскую Книгу почета, немало у него и грамот за отличный труд и активную общественную деятельность. Коллеги выдвигали его на ряд должностей не только благодаря опыту, активной жизненной позиции Мустафаева, но еще и потому, что доверяли. И гарантией им служили безукоризненная честность, совестливость и порядочность А. Ю. Мустафаева.

Л. БОНДАРЕНКО.

К четвертой годовщине Дня независимости

Яккасарайский район:

ЭНЕРГИЯ ЗАМЫСЛОВ, ЭНЕРГИЯ ДЕЙСТВИЙ

(Окончание. Начало на 1-2-й стр.).

Процесс разрыва хозяйственных связей и, особенно, непрерывное изменение цен на материальные ресурсы сделали невозможным дальнейшее развитие этой системы в связи с трудностью учета, определения и распределения финансовых результатов работы подразделений.

Нам пришлось все вернуть на «круги своя», то есть перейти на централизованное управление всеми структурными подразделениями предприятия с общими нормативами материальных стимулов. Поэтому в акционировании мы увидели единственный путь к обеспечению более повышенной мотивации к труду через органичное соединение собственности с трудом. Во-вторых, к наделению работников правами владения имуществом вместе с предоставлением им реальных прав в управлении этим имуществом. В-третьих, к достижению социального согласия на производстве. И, в-четвертых, к формированию нового экономического поведения работников, ориентированного на капитализацию зарабатываемых средств.

Результаты нашей работы за 1994 год как нельзя лучше подтвердили правильность выбранного нами пути. Дивиденды составили 120,6 процента, это значит, что на каждую акцию стоимостью 50 сумов приходится 60,3 сума. За 1-й квартал 1995 года размер дивиденда составил 92,8 процента при направлении в фонд дивидендов 22 процента прибыли, остающейся в распоряжении предприятия. Несмотря на, вроде бы, хорошие показатели прибыли на каждую акцию, мы понимаем, что наше АООТ «СТМ» только на начальном этапе освоения механизма рыночной экономики. Как показывает мировая практика, наделение работников акциями само по себе не заставляет еще их думать и действовать как собственников. А значит, формирование психологии работников-собственников — это долговременная и кропотливая работа, включающая в себя разработку долгосрочных и краткосрочных материальных стимулов, исходящих из собственности, создания условий активного участия работников в принятии решений, систему обучения работников.

Указом Президента республики предусмотрено создание сети инвестиционных фондов, что является одним из важнейших условий для развития рынка ценных бумаг и деятельности АО. Наше АО сейчас закончило работу над первичной эмиссией акций. 70 процентов, из них 10 процентов привилегированные, полностью выкуплены членами коллектива, и в настоящее время идет проработка вопроса по вторичной эмиссии акций. Это необходимо для дальнейшего развития производства. Оно возможно, только если мы выпустим акции как ценную бумагу и через инвестиционные фонды привлечем средства как населения, так и юридических лиц.

На примере типичного сегодня АООТ, у руля которого стоит человек, широко и свободно мыслящий и экономически грамотный, мы хотели показать вам направления дальнейшего хозяйственного развития промышленной индустрии республики. Отрадно, что Анатолий Владимирович Хегай и его единомышленники прекрасно понимают, что смена формы собственности предприятия сама по себе автоматически не может дать улучшения финансового состояния. Необходимы продуманные инвестиции, и тем важнее это сейчас, когда первый шаг сделан. Чтобы двигаться дальше, нужна энергия второго шага.

С этой целью в самых людных местах Яккасарайского района устанавливаются красочные, привлекающие внимание информационные стенды, рассказывающие об акционерных обществах района, выставляющих свои акции для свободной продажи. И чтобы каждый житель лучше и быстрее понял то позитивное начало, которое несет в себе преобразование предприятия, на стенде изложены полностью сведения о состоянии дел предприятий, что конкретно производит интересующее ташкентца предприятие, насколько прибыльно его производство, а также координаты АО, где можно приобрести акции. А начинающих предпринимателей в районном хокимияте с порога встречает информационный стенд. Есть здесь и консультант по всем вопросам оформления регистрационных документов частных предприятий. В результате целенаправленной работы по инициированию и стимулированию частного предпринимательства есть положительная динамика развития предприятий различных форм собственности. Только за три месяца этого года отделом регистрации и учета объектов района по торговле зарегистрировано 157 предприятий, из них частных — 73, обществ с ограниченной ответственностью — 60, малое предприятие — 1, прочих — 23. Стабильно растет в районе количество предприятий по выпуску товаров народного потребления, сегодня их — 288, коллективных ремонтно-строительных объединений — 309. И коротко об эффективности частного предпринимательства. Так, АО «Узлегторг» с начала этого года заключило 27 договоров на сумму 5593,5 тысячи сумов по обеспечению местным сырьем и материалами предпринимателей-производителей в сфере частного, малого и среднего бизнеса, ПО «Садаф» — 48 договоров на сумму 55 миллионов сумов, «Узбектекстильмаш» — 71 договор на общую сумму 100352,4 тысячи сумов, из них 43 договора на поставку товаров народного потребления на сумму 68,1 тысячи сумов. Коллектив продмагазина «Мадина» заключил 16 договоров на своевременное обеспечение населения района продовольственными и непродовольственными товарами.

Районная комиссия хокимята по экономической реформе уделяет серьезное внимание методическому обеспечению предпринимателей. Так, после предварительного изучения комиссия рекомендовала предпринимателям ознакомиться с работой ряда предприятий негосударственного сектора. Например, предприятие «Хазина» действует на частной основе. Работают в нем 92 человека. Объем производимой ежемесячно продукции составляет около 60 тысяч сумов и с каждым месяцем увеличивается. Продукция «Хазины» — мужские и женские пальто, костюмы, платья, брюки пользуются хорошим спросом у населения. Цены сравнительно невысокие и доступны широким слоям населения. Средняя заработная плата на предприятии — 800 сумов. Отдельные высококвалифицированные мастера получают до 2000.

Конечно, комиссия рекомендовала начинающим перенять все то лучшее, что наработано предприятием «Хазина».

Предложили члены комиссии ознакомиться с работой малого предприятия «Агама». Выпускаемый ими верхний трикотаж — а это модные, высококлассные изделия для женщин, мужчин и детей — пользуются высочайшим спросом по всей Центральной Азии. 7 тысяч разнообразных изделий в месяц — такова средняя мощность «Агамы» и нескольких ее филиалов. Применение современных технологий, подвижность и гибкость мышления руководителей и коллектива, высокая трудовая активность, творческая инициатива, деловая заинтересованность и устойчивые партнерские связи по всему региону обеспечивают ей постоянный сбыт продукции и неуклонный рост благосостояния предприятий и всего коллектива.

С опытом работы «Агамы» также было предложено ознакомиться молодым начинающим предпринимателям. И эти примеры далеко не единичны в Яккасарайском районе.

С целью модернизации обжиговых печей и других производственных помещений частного предприятия «Абдурашит» его владельцу А. Вахабову был предоставлен в прошлом году банковский кредит в сумме одного миллиона сумов. Как же распорядился хозяин деньгами? Уже к концу года благодаря успешной работе кредит был погашен. После реконструкции на предприятии создано дополнительно 50 рабочих мест. Сегодня здесь трудятся уже 350 человек. Объем производства кирпича в новых печах вырос до 22 миллионов штук и по планам предприятия до конца текущего года должен составить не менее 30 миллионов штук. Общая городская потребность в кирпиче благодаря предприятию Абдурашида Вахабова покрывается на 35 процентов.

Высокая рентабельность и прочная стабильность частного предприятия «Абдурашид» позволяют ему подключаться к реализации различных социальных программ, участвовать в благотворительных акциях. Так, семьям инвалидов и участников войны, многодетным и малообеспеченным ташкентцам кирпич для личного строительства отпускается по льготным ценам, а то и безвозмездно. Справедливо сказал на 1-й сессии Олий Мажлиса в своем выступлении Ислам Каримов: «Ошибаются те, кто думает, что в условиях рыночной экономики значение духовно-нравственных ценностей в жизни общества будет снижаться... Духовность и экономика не противоречат друг другу, а дополняют и укрепляют друг друга. Это и есть путь к национальному совершенству».

И эти высказывания Президента наглядно подтвердились в дни празднования 50-летия Победы. В канун юбилея ветеранам войны и труженикам тыла были оказаны всевозможные почести, вручены ордена и медали, состоялись праздничные встречи с фронтовиками, организованы торжественные обеды по месту жительства, участники войны поставлены на особое медицинское обслуживание и профлечение в медсанчасти АО «Таштекстиль».

Ветераны без хлопот могут пройти самое тщательное обследование своего здоровья в поликлиническом отделении здешней МСЧ. Оборудование здесь установлено самое современное.

Яккасарайцы, как и все жители республики, высоко чтят память своих земляков, отдавших жизнь на полях сражений. 15 героев — родом отсюда, из района «единственного караван-сарая». Живые и мертвые — они стали не только примером для подражания, а символом патриотического воспитания молодежи. К 50-летию Победы над фашизмом во многих махаллях района установлены обелиски и памятники землякам-солдатам. Так поступили в махаллях имени А. Авлоний, А. Каххара, «Уризкор», «Кушбеги», «Яккасарай-I и II» и других.

...Удачи вам во всех начинаниях, яккасарайцы!

А. УЛАНОВ.

НА СНИМКАХ:

- праздничный обед в махалле. Ветеранов поздравляет аксакал Иса Атаханов;
- в кабинете ультразвуковой диагностики МСЧ «Текстиль» — врач Миркамил Мухамедов и медсестра Людмила Калинкина;
- МСЧ АО «Таштекстиль»;
- тренер З. Хайрутдинова;
- «Молодость Яккасарая».

Фото Р. Шарипова.

АВТОМОБИЛЬ. ДОРОГА. ПЕШЕХОД

Комиссия по безопасности дорожного движения Мирзо-Улугбекского района подвела итоги работы по предупреждению аварийности и нарушений ПДД за первое полугодие.

Аварийность снижается, но проблемы остаются

Отмечено, что количество ДТП по сравнению с тем же периодом прошлого года сократилось на три процента, уменьшился и показатель детского дорожно-транспортного травматизма. Многие автотранспортные предприятия, за исключением трамвайно-троллейбусного парка №3, автоколонны №2519, таксомоторного парка №4, работали без дорожно-транспортных происшествий.

Свою лепту в решение многих вопросов по предупреждению аварийности, укреплению трудовой и транспортной дисциплины внесли специализированные отряды по безопасности движения. В настоящее время в районе действует 13 таких формирований, в которые зачислено свыше 170 человек. Количество таких отрядов продолжает увеличиваться. Например, в этом году они созданы в таксопарке №4, монтажном управлении, махалле «Гулистан», идет формирование спецотряда на заводе «Узбекхлопкомаш».

За первое полугодие автодружинники выявили около 350 нарушений ПДД, совершенных водителями, и свыше 500 нарушений, совершенных пешеходами. Эти цифры могли быть меньше, если бы в автохозяйствах больше уделяли внимания этим общественным формированиям, по достоинству оценивали их труд.

Комиссия отметила и тот факт, что до сего времени автодружинники не меют соответствующих удостоверений, дающих право на проверку документов у водителей. Поэтому было немало случаев, когда водители-нарушители не реагировали на замечания автодружинников. Удостоверения старого образца признаны недействительными. А новых пока нет. В прошлом году в УГАИ разработали и изготовили новый образец удостоверения автодружинника, но в районные ГАИ они до сих пор не поступили. Тем не менее спецотряды автобазы №8, САНИИРИ, автоколонны №2521, автобазы №1 — УБОН, ТЭА и других продолжают действовать.

Первое место по итогам работы по БД за первое полугодие с вручением переходящего вымпела присуждено «Ташгортрансэкспедиции», второе — автобазе №1 УБОН, третье — автобазе №2 «Узбектуризм».

По рекомендации ГАИ во всех автопредприятиях подведены итоги работы по БД за первое полугодие 1995 года, намечены мероприятия по укреплению транспортной дисциплины среди водительского состава, выделены средства для поощрения наиболее активных автодружинников и других категорий работников, которые принимали активное участие в выполнении мероприятий по обеспечению безопасности движения.

В. ТИТОВ.

«Светофор-95»

ПОБЕДУ ОДЕРЖАЛИ ТАШКЕНТЦЫ

В районном центре Ферганской области проводились соревнования команд юных инспекторов движения (ЮИД) на первенство республики. В них приняло участие 14 отрядов. В программу соревнований были включены такие вопросы, как знание Правил дорожного движения, оказание первой медицинской помощи, правила регулирования транспортными средствами, выполнение упражнений на велосипеде и автомобиле и другие. Победу в этом конкурсе одержала команда ЮИД школы № 223 Мирзо-Улугбекского района Ташкента.

— Путь к победе был нелегким, — говорит инспектор по пропаганде ГАИ Мирзо-Улугбекского района капитан милиции А. Асролов. — Дело в том, что на эти соревнования прибыли 14 команд ЮИД — победители конкурса «Светофор-95». И надо было проявить максимум настойчивости на пути к победе.

Хокимият Мирзо-Улугбекского района выделил 20 тысяч сумов на поездку, а дирекция транспортно-экспедиционной комиссии «Централь-Азиятранс» автобус — надо было не подвести и их.

Ход соревнований оценивали квалифицированные судьи из числа сотрудников ГАИ и педагогов-организаторов.

В программу был включен еще один предмет, который команды ЮИД в районных и городских соревнованиях не выполняли. Это — вождение автомобиля «Жигули». Но, несмотря на это,в каждой команде нашлись такие школьники, которые четко и уверенно управляли автомобилем.

В итоге все 14 команд показали хорошее знание программы соревнований, и судьям было непросто определить победителей. И все же предпочтение было отдано команде ЮИД столичной школы № 223. И это не случайно. Ташкентская команда продемонстрировала не только хорошее знание предмета, но и проявила высокую дисциплину и организованность. Ей вручен переходящий кубок. Кроме того, всем участникам подарили чайные сервизы, художественную литературу, школьно-письменные принадлежности. А ферганские облоно и гороно выделили победителям путевки в оздоровительный лагерь имени Т. Сатывалдыева и оздоровительный лагерь «Шахимардан».

Комиссия определила еще три первых места. Призерами стали команды ЮИД Самаркандской, Андижанской и Ферганской областей. Два вторых места поделили между собой команды ЮИД Ташкентской и Наманганской областей. Два третьих места достались команде ЮИД Каракалпакстана и Хорезма.

Всем призерам также вручены ценные подарки и сувениры.

Т. ВАЛЕНТИНОВ.

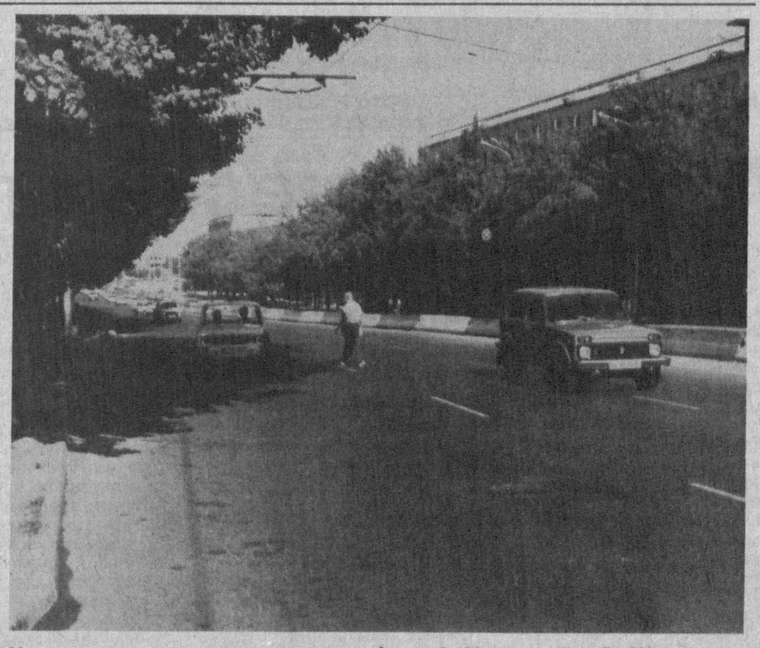

Нарушители... Фото А. Хохловой и Р. Шарипова.

Это интересно

И паровой каток

В латвийском городе Огре есть музей истории и техники автомобильных дорог. В нем собирается и хранится для нынешних и будущих поколений дорожников история дорожно-строительного дела, орудия труда дорожников, геодезические приборы и машины прошлых лет. Есть и оригинальные фотоснимки, гравюры, карты, открытки, исторические документы и многое другое, связанное с дорожным делом. Среди многочисленных экспонатов — уникальный паровой каток, изготовленный в начале века английской фирмой «Маршалл Сонс». В 1924 году эта машина мощностью 20 лошадиных сил и массой 16 тонн, с двухступенчатым паровым двигателем была приобретена латвийскими дорожниками и за свою жизнь немало поработала. В 1976 году каток был реставрирован и доставлен в музей в рабочем состоянии, и нынче это единственный сохранившийся в мире экземпляр из всех, изготовленных когда-то английской фирмой.

Автосмешинки

Полицейский наряд едет на автомашине. Сержант говорит новичку:

— Эй, малый, а ну глянь, работает на крыше мигалка?

Тот высовывается из окна и кричит:

— Работает... Не работает... Работает... Не работает.

***

Гаишник:

— Итак, объясните, каким образом вы сбили этого пешехода?

— Да не сбивал я! Остановился, чтобы дать ему пройти, а он от удивления упал в обморок!

***

Полиция останавливает автомобиль, петляющий по шоссе.

— Сэр, мы должны проверить вас на алкоголь!

— Отличная идея, ребята! А где у вас поблизости бар или ресторан?

***

Дама впервые ведет автомобиль сама. Внизу вдруг что-то громыхнуло. Остановив машину, дама обнаруживает под ней массивный металлический предмет. С большим усилием ей удается втиснуть его в багажник, испачкав платье. Дома она рассказывает обо всем мужу.

— Ничего страшного, — успокаивает ее муж. — Однако крышку от канализационного колодца ты должна вернуть на место.

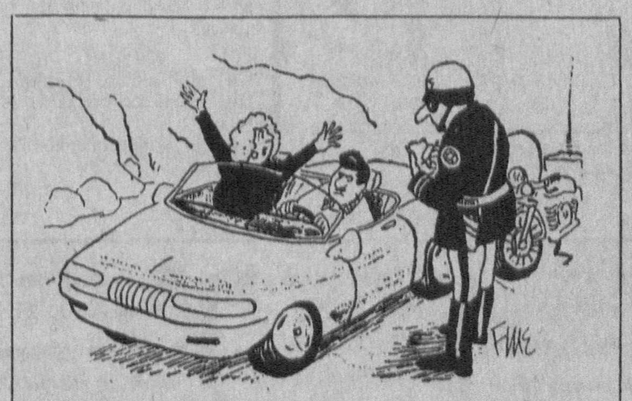

«И вы хотите, чтобы он еще следил за спидометром? Да он без очков едва дорогу разбирает».
Репродукция из «Нэшнл инквайрер» (ИТАР-ТАСС).

Письма в «ВТ»

Почему открыты люки?

Нынче проблема с люками немаловажна и для городского транспорта — ведь вечером можно и машину покалечить, и попасть в аварийную ситуацию. Уже не раз говорили и писали на эту тему, и все же открытые люки продолжают оставаться проблемой. Мало того, из тех люков, где можно открыть воду, устраивают поливомоечные «стоянки», например, у гостиницы «Узбекистан». Наверное, соответствующим службам надо сделать объезд своих районов и посмотреть, где необходимо в первую очередь закрыть люки.

Л. ИВАНОВ, ветеран труда.

СТОИТ ОПАСАТЬСЯ

Говорят, влияние бывает плохое и хорошее. Первых надо опасаться. Вот такое плохое влияние друг на друга мы видим иногда среди водителей. Безусловно, это начинающие, только что получившие права «молодые лихачи». Посмотрите, как иногда на всех парах мчится троллейбус, и уже в салоне дико кричат не только дети, но и взрослые. Такую картину часто наблюдаю по маршруту 4-го и 5-го троллейбусов, особенно когда он заворачивает к экскаваторному заводу. Узрев, что поблизости нет автоинспекторов, водители начинают «гонки». Думаю, что мнение пассажиров однозначно — соблюдение Правил дорожного движения должно выполняться четко. И еще: почему в кабине водителя бывают посторонние, они же порой собирают деньги за проезд? На вопросы, кто «дал право», «почему», ответы можно получить далеко не в рамках приличия.

Очень хочется показаться взрослыми молодым водителям собственного транспорта. Тут уж не до Правил дорожного движения. Они могут мчаться на красный свет, зло ухмыляться пешеходам. Понятно, так ведут себя эти люди, когда поблизости нет сотрудников автоинспекции. Потому и ведет себя горе-водитель так «громко». За рулем в основном бывают мужчины. А это или глава семьи, или будущий папа. Какой же пример он подает близким? Ведь дорогу надо уступать на зеленый свет пешеходу — это не только хорошие манеры, воспитанность, но и обязанность.

А. ШУХИЕВА.

Лето. Отдых

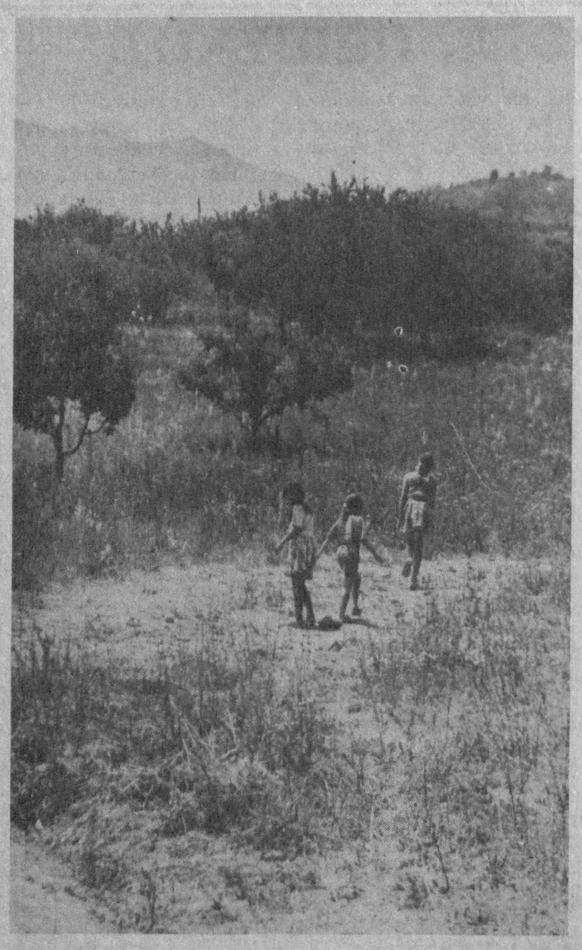

Чимган. Фото Р. Шарипова.

Наш лагерь — веселый и звонкий

В хороший лагерь выезжать — одно удовольствие. В субботний день мы приехали в оздоровительный лагерь имени Маресьева, что расположен в живописном горном уголке Узбекистана — Хумсане. Все здесь налажено четко, словно само собой, без видимых усилий руководителей Ташкентского аэропорта, профкома, дирекции лагеря, обходится без «стихийных» бедствий в виде незавезенных продуктов, протекающих кранов, отсутствия воды в плавательном бассейне. Каждому из взрослых поручен свой участок работы, и каждый «маховичок» вращается в заданном режиме, не требуя бесконечной коррекции или надзора. Так, во всяком случае, кажется, хотя, разумеется, за этой взаимной легкостью управления стоит огромная организаторская работа.

Лагерь утопает в зелени, нет здесь раскаленного жарой асфальта, городского шума — лес да далеко внизу речушка, пение птиц.

В этом году лагерь заметно изменился. На месте старых строений появился новый просторный двухэтажный корпус. Характерно, что каждый кусочек территории стараются использовать в дело. Пустовало подвальное помещение корпуса, теперь в нем размещены комнаты для кружков, хранения личных вещей детей и различного оборудования. Поднялся здесь и новый двухэтажный хозяйственный корпус, где есть гладильная, кладовая, прачечная, склад для сыпучих продуктов, отличное оборудование для мойки посуды и т. д. На втором этаже этого корпуса сделаны добротные помещения для отдыха обслуживающего персонала. Имеются спортгородок, душевая — в общем, все, что необходимо для отдыха детей.

Надо сказать, что это — результат тщательной подготовки лагеря к сезону. В ее ходе проведен ремонт павильонов, заменена шиферная кровля, отремонтирована столовая. Лагерь приобрел совершенно новый вид. Дружно работали еще до заезда детей воспитатели, вожатые, приводя в порядок все служебные помещения, постельные принадлежности.

Хороший подобран персонал воспитателей — из педагогов школ Сергелийского района. Вожатые — учащиеся педагогического колледжа.

Стоимость путевок минимальная — 50 сумов. Деньги за пятиразовое питание профком аэропорта перечислил в акционерное общество «Чирчик савдо». Помощь оказывает и администрация авиакомпании «Узбекистон хаво йуллари». Характерно, что 90 путевок выделено детям авиаторов Нукуса и Ургенча — зоны экологического бедствия — бесплатно. Все расходы по содержанию оздоровительного лагеря взял на себя аэропорт «Ташкент».

— Ну где, скажите, в обычной жизни можно устроить праздник «Нептуна», «День индейца»? — говорит директор лагеря педагог Лидия Васильевна Парфенова. — Дети в отрядах — самые разные: и те, что привыкли в школе к явному лидерству (они и учатся хорошо, и общественную работу любят), и те, что верховодят во дворах. Есть здесь и «трудные». Лагерь не то что уравнивает всех, но помогает проявиться каким-то чертам характера подростков. Здесь они учатся. Каждый стремится показать свое мастерство, будь то игра в космический футбол или конкурсы игры на шумовых инструментах, совсем юных акробатов-силачей. Удивление вызывает у ребят конкурс «Дары природы».

Утихает день, закончены дела, и все голоса и шорохи леса становятся явственнее. А как красивы горы на закате, освещенные оранжевым светом... Ребят здесь учат видеть эту красоту гор, чтобы потом выходили из-под их рук причудливые поделки из корней, цветная вышивка и другие замысловатые орнаменты на маленьком ткацком станке.

Лето обещает ребятам еще много экскурсий, встреч, диспутов. Но главное остается прежним — тот дух дружбы, азарт полезного труда, романтика песен у ночного костра и сны в горах — все, что потом не забудут никогда около тысячи отдохнувших в сезон детей ташкентских авиаторов.

— Наш лагерь, — говорят дети в один голос, — веселый и звонкий.

А. ГРИНКЕВИЧ.

Астрологический прогноз на август

ОВНЫ. Вас ждет успех и прибыль, независимо от того, занимаетесь ли вы коммерцией, всходите на театральные подмостки, пробуете свои силы в искусстве или готовитесь заявить о себе на спортивных соревнованиях. Склонность к наслаждениям, очевидно, присуща всем людям, но в августе она возрастет именно у Овнов. Их умами овладеет эротика и в то же время появится вполне безобидный интерес к занятиям с детьми. Но будьте осторожны: возможны конфликты с партнерами, угроза перенапряжения или профессиональных травм.

ТЕЛЬЦЫ займутся домашними делами. Здесь они проявят все способности к творчеству, обставляя по своему вкусу домашний интерьер. Забота о здоровье членов семьи будет органически сочетаться с заботой о цветах в своем саду. Возможны небольшие поездки — исключительно с целью духовного, культурного и интеллектуального обогащения. Дружба в августе будет выборочной — люди все больше иностранцы, солидные и пожилые.

БЛИЗНЕЦАМ советуем заняться коммерцией, спортом, общественной и интеллектуальной деятельностью. Здесь вам, несомненно, повезет — вы сможете стать авторитетом в этих сферах жизни, наладить нужные деловые связи и даже дипломатические отношения. В семье тоже все прекрасно — отношения с родственниками и соседями значительно улучшатся. Кроме того, в августе вы будете самым добрым другом женщин и детей. Но старайтесь при этом избегать агрессивности — она еще никого не украшала.

У РАКОВ проснется интерес к учебе, к своему материальному положению, которое надо бы улучшить, и приобретению имущества, в том числе и предметов роскоши. Август — удачное время для банковских операций, деловых соглашений, а также для творчества. Кстати, сохраняются возможности для идеального брака и столь же идеального сотрудничества. В благодарность за такие подарки судьбы неплохо бы заняться благотворительностью.

ЛЬВЫ. Дух соперничества, самоуверенность, сила воли, честолюбие — все это как нельзя более подходит Львам, и все это будет сопутствовать им в последнем месяце лета. В августе Львов интересуют спорт, политика и военное дело. Однако успех принесут занятия в куда более мирных областях, например, в искусстве, музыке, фотоделе. Старайтесь избегать перенапряжения, учтите, что есть опасность автомобильных катастроф, и помните, что эгоцентризм не идет никому, а экстравагантность в поступках может быть неверно понята.

ДЕВЫ начнут секретничать и уединяться. Как результат может возникнуть интерес к мистике, захочется интуитивно ощутить гармонию природы, почувствовать творческое вдохновение и пооригинальничать за скрипкой или за мольбертом — кто в чем горазд. Август — хорошее время для далеких путешествий и писания романов. Если вы склонны к благотворительности, но до сих пор ею не занимались, начните именно в августе. А остерегаться вам следует ссор по пустякам, тайных заговоров и разочарования в любви.

У ВЕСОВ резко возрастут амбиции. Очевидно, этим будет объясняться тяга к соперничеству и уверенность в своих действиях. Вместе с тем Весы начнут чаще общаться с друзьями, более широко смотреть на жизнь, их интеллект получит богатую пищу для вдохновения, что выльется в изобретательство или в эксцентричные поступки. Радуйтесь — вас, как в сказке, ждет исполнение желаний, премия или увеличение оклада. Но не важничайте — соблюдайте правила безопасности и дисциплину на работе.

СКОРПИОНЫ. Они хотят престижа, их грызет жажда власти, они снедаемы профессиональным честолюбием и стремятся завоевать положение в обществе. Возможно, что часть их желаний осуществится — например, будет продвижение по работе, деловые поездки и переговоры с влиятельными людьми. Мужчины-Скорпионы не должны пренебрегать покровительством женщин — они сыграют важную роль в их карьере.

СТРЕЛЬЦАМ хорошо. В августе они — оптимисты, их самовыражение сугубо позитивно, они интересуются религией, философией, иностранными культурами и способом получить высшее образование. Для них возможны успешные выступления в групповых видах спорта, тайные финансовые сделки и бизнес, основанный на оказании услуг. Все события они будут стремиться оценить только с практической точки зрения.

Активное личное участие в бизнесе, политика и художественное творчество станут в августе уделом КОЗЕРОГОВ. Возможно много нового — например, начало новой карьеры, или получение нового источника доходов, или приобретение нового имущества. Не полагайтесь только на собственные силы. С начальством не ссорьтесь, скандалов не затевайте — ни к чему хорошему это не приведет.

ВОДОЛЕИ займутся бизнесом, а может быть, и общественной деятельностью. Партнерские отношения, оценка других людей и даже дух соперничества вдруг станут для них жизненно важны. Счастливый брак возможен для Водолеев именно в августе. Чего вам опасаться? А всего ничего — фанатизма, предательства и зависти тайных врагов.

РЫБЫ. Романтика, развлечения, творчество, личная привлекательность и увеличение заработка — скажете, это не счастье? Если вам мало — вот еще: ваши контракты, сделки, переговоры и все дела, связанные с искусством, здоровьем детей, финансами, страховкой и рекламой, будут успешны. Капля дегтя в бочку меда — могут быть затруднения с друзьями и коллегами, обман и предательство. А так — все исключительно хорошо!

Футбол

Перешагнув экватор

Один за другим чемпионаты Узбекистана по футболу разных лет приходят к промежуточному финишу. Вот и команды второго эшелона ташкентской зоны завершили первый круг.

Результаты игр последнего, одиннадцатого тура не поколебали, а напротив, еще более упрочили положение единоличного лидера «Инструментальщика» и преследующего его тройку команд, также питающих надежды на выход в финальную часть соревнований.

Признанные фавориты турнира — футболисты инструментального завода — далеко не без труда одолели на своем поле новоиспеченную команду «Динамо-Академия». Ведя в счете — 1:0, хозяева мысленно уже уходили на перерыв с этим минимальным преимуществом. Однако за минуту до конца первого тайма гости сумели отыграться. Это Роман Серазетдинов, получив передачу от Шухрата Пазылова, нашел-таки брешь в обороне заводчан. В не менее упорной борьбе проходила и вторая половина встречи, в которой многоопытному «Инструментальщику» лишь однажды удалось поразить ворота соперника. Итог — 2:1.

Еще две команды из верхней части турнирной таблицы с одинаковым счетом 3:2 одержали победу в гостях. ЮТКО — над «Миробадчи» (Максим Шацких — 2, Денис Шульга; Андрей Канакиди, Владимир Блох) и ТТПУ — над «Востоком». Причем представители трамвайно-троллейбусного производственного управления могли выиграть и более убедительно, не забей их игрок Олег Виноградов гол в свои ворота. Но неумышленную вину своего партнера полностью загладил Анвар Касымов, трижды заставлявший капитулировать вратаря соперников. А у «Востока» отличился Олег Михайленко.

Поистине боевой ничьей завершился матч между «Шайхантауром» и ЦСКА-2. На 7-й минуте Мавзор Умарходжаев из «Шайхантаура» выводит свою команду вперед, замкнув в падении головой прострел с правого фланга. Затем армейцы отыгрались. Гайрат Раимджанов, воспользовавшись ошибкой соперников при выполнении искусственного офсайда, вышел к воротам. Первый удар голкипер парировал. Второй отбить был уже бессилен. Ближе к концу поединка удача вновь улыбнулась ЦСКА-2. Игроки этого клуба провели быструю контратаку, которую славно завершил Рузимат Худайкулов. Перспектива проигрыша, да еще на своем поле, явно не устраивала футболистов «Шайхантаура». Пойдя на риск, они оголили тылы и принялись большими силами непрерывно штурмовать ворота гостей. В результате такого мощного натиска армейцы «невежливо» обошлись в своей штрафной площади с шайхантаурцем Равшаном Ирмановым. Пенальти. Это и помогло «Шайхантауру» вырвать ничью со счетом 2:2. Неотразимый удар с одиннадцатиметровой отметки нанес Равшан Мамадалиев.

В последней встрече одиннадцатого тура «Яккасарай» выиграл у команды УзОГ — 5:0. Голы забили Махмуд Хамидуллин и Таир Хаджимурадов — по 2. Один раз отличился Рустам Тачкин.

Состоялась и переигровка второго тура между «Миробадчи» и «Бектемирчи». Первый благодаря Владимиру Блоху, записавшему на свой лицевой счет три мяча, победил с результатом 3:0.

После первого круга в споре бомбардиров уверенно лидирует Максим Шацких из коллектива ЮТКО, семнадцать раз поразивший ворота соперников. Лучшими снайперами в остальных командах являются Фарух Ярмухамедов («Шайхантаур») и Эдван Алиев («Инструментальщик») — по восемь голов, Анвар Касымов (ТТПУ) — семь голов, Олег Михайленко («Восток»), Андрей Громов («Миробадчи»), Махмуд Хамидуллин («Яккасарай») — по шесть, Хасан Дуйсенов («Бектемирчи») — пять. И по три мяча в активе Виктора Демиденко (УзОГ), Саттара Юлдашева («Ташкабель»), Ахата Аширбаева («Динамо-Академия»), Даниера Хасанова и Рузимата Худайкулова (оба — ЦСКА-2).

Ю. ЛИТВИНОВ.

Положение команд после первого круга

	И	В	Н	П	М	О
«Инструментальщик»	11	9	2	0	24:5	29
ТТПУ	11	7	2	2	35:12	23
ЮТКО	11	7	2	2	32:17	23
«Шайхантаур»	11	6	4	1	36:12	22
«Миробадчи»	11	5	2	4	23:11	17
«Яккасарай»	11	4	3	4	16:14	15
«Бектемирчи»	11	4	2	5	15:19	14
«Восток»	11	4	1	6	17:21	13
ЦСКА-2	11	3	4	4	15:18	13
«Ташкабель»	11	2	3	6	10:20	9
«Динамо-Академия»	11	2	1	8	10:22	7
УзОГ	11	0	0	11	4:66	0

Главный редактор Э. М. ЭРНАЗАРОВ.

Телефоны редакции

33-29-09 — Л. Л.Пак, заместитель главного редактора

36-55-62 — А. А. Максумов, ответственный секретарь

36-56-81 — Д. А. Шайхутдинова, заместитель ответственного секретаря

ОТДЕЛЫ

Общественно-политических проблем
33-08-74 — А. Б. Бурыгин, заведующий
36-54-15 — А. А. Уланов, корреспондент

Экономики и капитального строительства
33-21-56 — О. И. Харченко, заведующая
36-58-85 — О. В. Стародубцев, старший корреспондент
33-29-55 — О. М. Савельева, корреспондент

Социальных проблем и информации
33-45-84 — Н. В. Панякшина, заведующая
33-28-95 — Э. С. Адайкина, старший корреспондент
36-56-80 — А. Л. Спиридонова, корреспондент
36-54-15 — С. Г. Григорьева, корреспондент

Писем
33-29-70 — З. М. Агзамходжаева, заведующая

Частный бизнес

ПРОДАЮТСЯ
● компьютер «Правец 8А» с принтером, СР/М. Т. 34-39-04.

КУПЛЮ
● шв. маш. «Чайка», «Подольск», «Веритас». Т. 98-05-83.
● шв. маш. и оверлок. Т. 58-86-50, 58-17-59.

РАЗНОЕ
● Изготовление, установка дверей, решеток. Т. 92-48-98, 58-07-47, 57-70-51.

УТЕРЯННЫЙ
● аттестат А № 430460, выд. шк. № 12 на имя Пирматовой Гульчехры Тулкуновны,
СЧИТАТЬ НЕДЕЙСТВИТЕЛЬНЫМ.

ЖЕЛЕЗНОДОРОЖНОЕ ПРОФТЕХУЧИЛИЩЕ №30 ПРИГЛАШАЕТ НА УЧЕБУ ВЫПУСКНИКОВ

9-х и 10-х классов по профессиям:
слесари подвижного состава – помощники машинистов тепловозов и электровозов – 3 года;
слесари холод. оборудования рефрижераторных поездов – 2 года;
автослесари широкого профиля – 2 года;
электрогазосварщики-сантехники – 2 года;
токари широкого профиля – 2 года.
Выпускников 11-х классов, отслуживших армию и имеющих среднее образование:
слесари подвижного состава – пом. машинистов тепловозов и электровозов;
слесари-механики холод. оборудования рефрижераторных поездов;
автослесари широкого профиля;
эл. газосварщики-сантехники;
эл. монтажники силовых сетей и эл. оборудования;
токари широкого профиля;
проводники-осмотрщики вагонов.
Срок обучения от 6 до 10 месяцев. Выплачивается ежемесячная стипендия, а в период практики – 50% з/платы.

Необходимо представить документы: паспорт, военный билет, документ об образовании, 6 шт. фото (3х4), справки: с места жительства и места работы родителей.
Начало занятий – 2 сентября. Телефон 93-36-65.
При училище работает МП «Еш темирйулчи», оказывающее услуги по овладению другими профессиями через платные курсы:
– мастера по раскрою и пошиву мужских брюк – 1 мес.,
– парикмахеры широкого профиля – 1 мес.,
– мастера по ремонту автомашин и эл. газосварщики – 3 мес.,
– английский язык для начинающих – 3 мес.,
– цветоделие – 1 мес.,
– повар-кулинар – 2 мес.,
– лечебный массаж – 1 мес.
Начало занятий – по мере укомплектования групп.

Телефоны: 93-44-72, 91-14-07.
Наш адрес: ул. Червякова, 12 (трамваи: 1,5,26; автобус 22, остановка «Ул. Фоменко»).

К сведению граждан! Единый хозрасчетный центр «Йуловчитранссервис» при Госассоциации пассажирского транспорта г. Ташкента

ПРОИЗВОДИТ ВЫДАЧУ ЛЬГОТНЫХ ПРОЕЗДНЫХ УДОСТОВЕРЕНИЙ

серии «М» – муддатсиз - «бессрочное» и серии «В» – вактинча – «срочные» для проезда в городском пассажирском транспорте с 29 марта 1995 г. следующим категориям пассажиров:

СЕРИЯ «М»

– родителям и женам военнослужащих, погибших вследствие ранений, контузии, полученных при защите СССР или при исполнении иных обязанностей военной службы либо вследствие заболеваний, связанных с пребыванием на фронте в годы ВОВ;
– Героям Советского Союза, Героям Социалистического труда и лицам, награжденным орденами Славы трех степеней;
– персональным пенсионерам;
– пенсионерам, имеющим соответствующий вкладыш в пенсионном удостоверении, выданный органами соц. обеспечения;
– водителям трамваев, троллейбусов и автобусов, проработавшим на наземном городском пассажирском транспорте не менее 15 лет и этим лицам, ушедшим на пенсию по инвалидности, связанной с производственной деятельностью (кроме метро);
– лицам, награжденным орденами I и II степеней «Соглом авлод учун»;
– почетным работникам пассажирского транспорта г. Ташкента,
– работникам управления перевозок, контрольно-нормативного управления и ревизионной службы ассоциации «Ташгорпассавтотранс»;
– детям-сиротам и детям, оставшимся без попечения родителей, находящимся в детских домах, школах-интернатах, средне-и профессионально-технических училищах, высших и средне-специальных учебных заведениях;
– молодым авторам, лауреатам Госпремии Республики Узбекистан за лучшие произведения и научные разработки, в возрасте до 30 лет;
–работникам центрального аппарата фонда «Соглом авлод учун» при исполнении служебных обязанностей, согласно положению,
– машинистам Ташкентского метрополитена, машинистам, проработавшим на метрополитене не менее 15 лет и ушедшим на пенсию из этой системы, а также уволенным по инвалидности, связанной с производственной деятельностью.

Наш адрес: 700125, г. Ташкент, ул. Тимура Малика, 3 «а». (Трамвайно-троллейбусное депо № 3). Телефоны: 63-19-36, 63-38-96.

АКЦИОНЕРНОЕ ОБЩЕСТВО «ТАШТЕКСТИЛЬ»

ПРИГЛАШАЕТ НА РАБОТУ ЖИТЕЛЕЙ ГОРОДА ТАШКЕНТА:

прядильщиц, ткачей, операторов мотальных, ровничных крутильных машин, а также помощников мастеров, слесарей, токарей, фрезеровщиков и других.

Средняя заработная плата работающих на производствах комбината составляет 1500 сумов, а у рабочих основных профессий 2000 сумов и более. Основные женские профессии пользуются льготным подоходным налогом.

В ПТУ при комбинате вас обучат выбранной вами специальности.

Обращаться в отдел кадров текстильного комбината по адресу: ул. Кушбеги, 6 (автобусы: 33, 34, 45, 69; трамваи: 7, 9, 24, 28, 4; троллейбусы: 15, 16, 13, 6).

Наши филиалы расположены в Акмал-Икрамовском районе (ул. Фархадская, 31-а), Сабир-Рахимовском районе (Каракамыш 1/4, ул. Наби Хасанова, 19).

Справки по телефонам: 53-97-09, 53-23-73, 55-44-85.

Служба срочных объявлений

ПРОДАЮТСЯ
● 3-комн. кв. Т. 78-60-35.
● 3-комн. кв. Т. 96-71-47.
● 2-комн. кв. на Юнусабаде-7 с тел. 24-36-84 и куплю 3-комн. или обменяю.
● план. деревян. дом в России. Смоленская обл., город Велиж (райцентр). Участок 15 сот., хоз. постройки. Т. 29-80-33.
● или меняю дом в п. Таваксай. Т. 24-09-39.
● I-комн. кооп. кв. (с ремонтом). Срочно. Т. 50-17-90.

ОБМЕН КВАРТИР ИНОГОРОДНИЙ
● Дом в пригор. Алматы на Ташкент или продам. Т. 58-14-51.

РАЗНОЕ
● 25 марта 1995 г. утерян черный «дипломат» с бухгалтерскими документами МП «Алькор». Просим вернуть за вознаграждение. Т. 67-93-75.

К СВЕДЕНИЮ НАСЕЛЕНИЯ!
В связи с прокладкой коммуникаций и закрытием ул. Сагбан для движения транспорта на участке от площади Эски-Жува до проезда Хурият СРОКОМ НА 2 МЕСЯЦА до 21 сентября ИЗМЕНЯЕТСЯ ДВИЖЕНИЕ АВТОБУСНЫХ маршрутов: № № 65, 58, 128 и организуется со стороны ул. Заркайнар по улицам Навои, Беруни, Садыкова, Фароби и далее по своим маршрутам.

Представительство зарубежной фирмы в Ташкенте ПРИГЛАШАЕТ НА РАБОТУ СЕКРЕТАРЯ-РЕФЕРЕНТА со знанием английского языка.
Телефон 48-09-04.

ОРГАНИЗАЦИЯ ПРЕДЛАГАЕТ К РЕАЛИЗАЦИИ со склада в г. Ташкенте
КРЫЛЬЯ ДЛЯ А/М «ВАЗ-2101» И «2111» (оригинальные, полная комплектация, черная грунтовка). Форма оплаты – любая.
Телефоны: 48-55-06, 48-34-48.

ОРГАНИЗАЦИЯ РЕАЛИЗУЕТ
ЛАКОКРАСОЧНУЮ ПРОДУКЦИЮ В АССОРТИМЕНТЕ.
МЕНЯЕМ 2-комн. кв. на Каракамыше 2/4 и 4-комн. на Сергели, 8-а на квартиру в центре.

УТЕРЯННУЮ
чековую книжку с № 832188 по № 832200, принадлежащую ГГП «Кизилтепагеологии»,
СЧИТАТЬ НЕДЕЙСТВИТЕЛЬНОЙ.

УТЕРЯННЫЕ
круглую печать и угловой штамп ООО «Акил»
СЧИТАТЬ НЕДЕЙСТВИТЕЛЬНЫМИ.

УТЕРЯННЫЕ
угловой штамп и печать фирмы «Тантал» Шайхантаурского района г. Ташкента
СЧИТАТЬ НЕДЕЙСТВИТЕЛЬНЫМИ.

ООО «ШОРУСТАМ» Мирзо-Улугбекского района ЛИКВИДИРУЕТСЯ.
Претензии принимаются в течение месяца со дня опубликования объявления по адресу: ул. Максима Горького, 120, кв. 20.

ОРГАНИЗАЦИЯ РЕАЛИЗУЕТ со склада в Ташкенте
ЛАМПЫ НАКАЛИВАНИЯ 7560-100 Вт (пр-ва Беларуси), а также приобретет лампы люминисцентные ЛБ-40.
Телефоны: 33-94-22, 33-93-22.

МП «Ок-тепа» при АО «Умид» Сабир-Рахимовского района ЛИКВИДИРУЕТСЯ.
Претензии принимаются в течение 15 дней со дня опубликования объявления по адресу: г.Ташкент, ул. Карасарайская, 282 «а».

Ташкентский городской совет Народно-демократической партии выражает соболезнование первому секретарю Сергелийского районного совета НДП Узбекистана г. Ташкента Я. А. ИСАКОВОЙ в связи с кончиной ее мужа
ИСАКОВА Мухамаджана Якубджановича.

Вечерний Ташкент
Учредитель-хокимият г. Ташкента
Газета зарегистрирована в Госкомпечати Республики Узбекистан. Регистрационный № 10
Адрес редакции: 700000, г. Ташкент, ГСП, ул. Матбуотчилар, 32.
Телефоны: отдел писем~33-29-70; Отдел рекламы и объявлений~56-54-68, 32-56-66.
Ответственность за достоверность сведений в рекламе и объявлениях несет рекламодатель.
По вопросам доставки обращаться в почтовые отделения по месту жительства или в отдел эксплуатации ГСП "Тошкент почтаси" по телефону 33-74-05
Способ печати ~ офсетный. Формат ~ А-2. Объем ~ 2 п. л. Индекс ~ 64691.
Типография издательско-полиграфического концерна «Шарк». Адрес предприятия: ул. Буюк Турон, 41.

Заказ. Г- 0292 Выходит по понедельникам, средам, пятницам. Газета набрана и сверстана на компьютере IBM. 123456