Общественно-политическая городская газета

Вечерний Ташкент

Газета выходит с 1 июля 1966 года

№ 87 (8.671) ◆ Пятница, 28 июля 1995 года ◆ Цена свободная

Развиваются дружественные отношения

Официальный визит В. Черномырдина в нашу страну

26 июля делегация Российской Федерации, возглавляемая Председателем правительства Виктором Черномырдиным, прибыла с официальным визитом в нашу страну.

В Ташкентском аэропорту в честь высокого гостя были подняты государственные флаги Российской Федерации и Узбекистана.

Председателя правительства Российской Федерации встретил Президент Республики Узбекистан Ислам Каримов.

Девушки в национальных нарядах преподнесли высокому гостю букеты цветов. Прозвучали государственные гимны Российской Федерации и Республики Узбекистан.

Ислам Каримов и Виктор Черномырдин обошли почетный караул из национальных гвардейцев.

Председателю правительства Российской Федерации и Президенту Узбекистана были представлены члены официальных делегаций.

В аэропорту состоялась краткая беседа между Исламом Каримовым и Виктором Черномырдиным. Президент нашего государства, приветствовав высокого гостя на узбекской земле, пожелал ему успешного проведения визита.

***

В резиденции Президента Узбекистана в Дурмени 27 июля состоялась беседа с глазу на глаз главы нашего государства Ислама Каримова с находящимся в Узбекистане с официальным визитом Председателем правительства Российской Федерации Виктором Черномырдиным.

После этой встречи Виктор Черномырдин и Ислам Каримов посетили Национальный парк имени Алишера Навои. Высокий гость выразил глубокое уважение к памяти этой выдающейся исторической личности и возложил цветы к подножию памятника великому поэту.

В этот же день во Дворце дружбы народов под руководством Президента Узбекистана Ислама Каримова и Председателя правительства Российской Федерации Виктора Черномырдина состоялись переговоры официальных делегаций двух стран в расширенном составе. В ходе переговоров Президент Ислам Каримов подчеркнул, что Узбекистан является сторонником развития традиционной дружбы и сотрудничества с Россией.

— Мы считаем Россию великим государством, давним и надежным партнером, гарантом мира и стабильности в Центральноазиатском регионе, — сказал Ислам Каримов. — Укрепление взаимного сотрудничества служит делу скорейшего преодоления трудностей переходного периода народами наших государств, а также создания условий для их достойной жизни.

На переговорах особое внимание было уделено обсуждению вопросов, связанных с реализацией подписанных ранее документов. Был определен ряд мероприятий по взаимовыгодному сотрудничеству во многих отраслях.

— Правительство России придает первостепенное значение связям с Узбекистаном, — сказал Председатель правительства Российской Федерации Виктор Черномырдин. — Мы не ограничиваемся только тем, что восстанавливаем сформировавшиеся ранее хозяйственные связи между нашими государствами, а стремимся развивать отношения в области экономики, политики и культуры на новом уровне.

В ходе переговоров состоялся обмен мнениями между членами официальных делегаций по блоку вопросов, касающихся укрепления двусторонних и многосторонних связей в рамках СНГ и международных организаций, а также решения ряда международных и региональных проблем.

По завершении переговоров Ислам Каримов и Виктор Черномырдин подписали меморандум о дальнейшем развитии и расширении сотрудничества между Республикой Узбекистан и Российской Федерацией, межправительственное соглашение об основных принципах и направлениях экономического сотрудничества в 1996—1997 годах.

Затем глава Узбекистана и Председатель правительства Российской Федерации встретились с журналистами и ответили на их вопросы.

Отмечалось, что переговоры были весьма плодотворными, были подписаны документы, призванные поднять сотрудничество между двумя государствами на новый уровень. В их числе — соглашения о взаимной конвертации национальных валют двух государств, о высшем образовании, о борьбе с преступностью, о создании Российско-Узбекистанского текстильного холдинга, об организации Международной радиоастрономической обсерватории, о сотрудничестве между министерствами иностранных дел двух государств.

Возрождение на новой основе связей между предприятиями наших государств является важнейшим фактором решения экономических проблем. Поэтому во время переговоров было принято решение об организации рабочей комиссии по изучению вопросов о создании финансово-промышленных групп по сотрудничеству в перспективных отраслях. Создание финансово-промышленных групп, основанных на принципах взаимовыгодного сотрудничества и осуществляющих свою деятельность на предприятиях самолетостроения, текстильной, нефтегазовой промышленности, будет способствовать решению ряда экономических проблем, имеющихся в обоих государствах.

Президент Узбекистана отметил, что Россия поддержала желание нашей страны вступить в единый таможенный союз, членами которого являются Россия, Беларусь и Казахстан.

На вопрос журналистов о том, почему принятые документы не носят долгосрочный характер, Ислам Каримов и Виктор Черномырдин ответили, что мероприятия, заложенные в соглашения о долгосрочном сотрудничестве, как правило, остаются лишь на бумаге. По этой причине в принятых документах нашли отражение точные сроки и конкретные дела. Преимущества такого подхода можно видеть на примере полного претворения в жизнь тех планов, которые были предусмотрены документами, подписанными двумя нашими государствами в прошлом году.

Председатель правительства России дал высокую оценку процессу экономических реформ в Узбекистане. Действительно, в нашем государстве осуществляется множество конкретных дел по переходу к рыночным отношениям. Заслуживают внимания такие данные: в настоящее время негосударственный сектор экономики, в котором заняты более пяти миллионов человек, производит 90 процентов всей производимой в стране сельскохозяйственной продукции, 90 процентов торгового обслуживания населения приходится на его долю. На него же приходится 39 процентов строительных работ. Предприятия негосударственного сектора в настоящее время вырабатывают 37 процентов общего объема национального продукта нашего государства. Сотрудничество между Россией и Узбекистаном дает возможность закрепить успехи, достигнутые в этой сфере.

Журналисты поинтересовались мнением Президента Узбекистана и Председателя правительства России о путях решения проблем, связанных с Афганистаном и Таджикистаном. И в этом вопросе стороны продемонстрировали единодушие. Ислам Каримов и Виктор Черномырдин подчеркнули, что таджикская проблема может быть решена только путем мирных переговоров и достижения компромисса между противоборствующими сторонами. Правительство Таджикистана должно перейти от деклараций к практическим делам, а оппозиционные силы — отказаться от ультимативных требований.

В этот же день Председатель правительства России В. Черномырдин посетил Ташкентское авиационное производственное объединение имени Чкалова, ознакомился с деятельностью предприятия.

(УзА).

***

Вечером был устроен прием в честь делегации Российской Федерации, возглавляемой Председателем правительства Виктором Черномырдиным.

Сегодня в Ташкентском аэропорту состоялись официальные проводы Председателя правительства России Виктора Черномырдина.

Председатель правительства России В. Черномырдин отправился в Самарканд. В этой поездке его сопровождает Президент Республики Узбекистан И. А. Каримов.

НА СНИМКЕ: беседа один на один.

Фото Р. НУРИТДИНОВА и С. ЗУФАРОВА.

Участникам Учредительного съезда Ассоциации банков Узбекистана

Уважаемые друзья!

Создание Ассоциации банков Узбекистана — это веление времени. В нынешних новых условиях банковская сеть приобретает все большее значение — тем, что связывает все отрасли экономики и служит их развитию. Именно банки определяют стабильность, направления и темпы развития народного хозяйства, создают основу достойной жизни каждого гражданина.

Естественно, что в период вступления Узбекистана во второй этап экономических реформ возрастает роль банков, прежде всего коммерческих, в создании национальной экономической системы на основе новых форм собственности, в формировании здорового финансово-кредитного облика страны, в развитии частного предпринимательства и в создании широкого социального слоя предпринимателей.

Уверенное вхождение Узбекистана в структуру мировых экономических отношений является важной задачей наших реформ. Нет сомнения, что банки, исходя из определенных нами приоритетных направлений, учитывая наши интересы и традиционные ценности, станут инициаторами вхождения Узбекистана в международное финансовое сообщество в качестве равноправного партнера.

Желаю съезду успешной работы, а его участникам — здоровья и вдохновения. Я надеюсь, что учреждаемая Ассоциация банков Узбекистана своей деятельностью будет служить укреплению независимости нашего государства, содействовать ускорению процесса интеграции нашей республики с экономически развитыми странами.

Президент Республики Узбекистан Ислам КАРИМОВ.

УКАЗ
Президента Республики Узбекистан
О создании Агентства по страховой защите частного предпринимательства и малого бизнеса

В целях ускорения развития частного предпринимательства и малого бизнеса, создания благоприятных условий для реализации программ, предусматривающих государственную поддержку движения предпринимательства и предоставление гарантий кредиторам под заемный капитал:

1. Принять предложение Национального банка внешнеэкономической деятельности, «Узпромстройбанка», «Узагропромбанка», «Тадбиркорбанка», «Савдогарбанка», «Мевасабзавотбанка», Союза предпринимателей, Ассоциации личных подсобных хозяйств, Ассоциации деловых женщин о создании страхового Агентства «Мадад».

Согласиться с предложением учредителей Агентства «Мадад» о формировании его уставного фонда в размере 10 млн. сумов.

2. Установить, что страховое Агентство «Мадад»:

является акционерным обществом открытого типа с правом юридического лица и организует свою деятельность в соответствии с уставом на принципах полного хозяйственного расчета, имеет свои подразделения в Республике Каракалпакстан и областях;

работает в тесном контакте с Фондом поддержки частного предпринимательства и малого бизнеса (Бизнес-фондом), обеспечивает в установленном порядке экспертизу предложений и проектов, а также выдачу страхового полиса, являющегося основанием для выделения Бизнес-фондом кредитов заемщикам.

3. Определить основными направлениями деятельности страхового Агентства «Мадад»:

— оценку и экспертизу инвестиционных проектов, представляемых для получения кредитов, в том числе льготных, частным предпринимателям и малому бизнесу;

— предоставление на льготных условиях страховой защиты от предпринимательских рисков, страхование ответственности заемщика за непогашение кредитов;

— обеспечение страховой защиты иностранных инвестиций, направляемых на развитие частного предпринимательства и малого бизнеса в республике.

4. Для успешной деятельности Агентства «Мадад» Министерству финансов Республики Узбекистан выделить ему беспроцентную ссуду в размере 100 млн. сумов на формирование страхового фонда.

5. Освободить страховое Агентство «Мадад» на три года от уплаты налогов, а также обязательных платежей, установленных законодательством, определив, что эта часть средств будет направлена на пополнение страхового фонда и его техническое оснащение.

6. Кабинету Министров в недельный срок принять постановление по вопросам организации деятельности страхового Агентства «Мадад».

Президент Республики Узбекистан И. КАРИМОВ.

гор. Ташкент,
26 июля 1995 г.

УКАЗ
Президента Республики Узбекистан
О создании Фонда поддержки частного предпринимательства и малого бизнеса (Бизнес-фонда)

В целях поддержки предпринимательской активности, создания необходимых условий для развития частного предпринимательства и малого бизнеса, наращивания производственно-финансового потенциала негосударственного сектора экономики в регионах республики:

1. Одобрить предложение учредителей Фонда содействия развитию малого и среднего бизнеса о создании на его базе Фонда поддержки частного предпринимательства и малого бизнеса (Бизнес-фонда) в форме акционерного общества открытого типа с территориальными подразделениями на местах.

2. Принять к сведению, что Бизнес-фонд в соответствии с уставом является негосударственной специализированной организацией, оказывающей поддержку частному предпринимательству и малому бизнесу путем:

финансирования инвестиционных проектов на основе предоставления кредитов, в том числе льготных, частным предпринимателям и малому бизнесу;

участия в уставном капитале частных предприятий и малого бизнеса;

оказания технического содействия в форме предоставления консультационных и информационных услуг частным предпринимателям и малому бизнесу.

3. Определить источниками ресурсов Бизнес-фонда:

50 процентов поступлений от продажи государственного имущества, дивидендов, принадлежащих государству, от деятельности акционерных обществ с участием государственной собственности;

10 процентов поступлений в Фонд содействия занятости;

средства юридических лиц-резидентов Республики Узбекистан;

средства иностранных юридических лиц и международных финансовых организаций.

4. Установить, что:

указанные средства привлекаются Бизнес-фондом на условиях возвратности и аккумулируются на его расчетном счете в «Узтадбиркорбанке». На этот же расчетный счет зачисляются средства уставного фонда;

выделение кредитов Бизнес-фондом осуществляется через «Узтадбиркорбанк» при наличии у заемщика страхового полиса, выданного, как правило, страховым Агентством «Мадад».

5. В целях государственной поддержки Бизнес-фонда Министерству финансов Республики Узбекистан выделить 100 млн. сумов для формирования стартового капитала и осуществления уставной деятельности Бизнес-фонда.

6. Освободить Бизнес-фонд на 3 года с момента государственной регистрации от уплаты налогов, а также обязательных платежей, установленных законодательством, с условием направления высвободившихся средств на увеличение капитала Бизнес-фонда и его развитие.

7. Признать утратившим силу Указ Президента Республики Узбекистан от 21 июля 1993 г. «О создании Фонда содействия развитию малого и среднего бизнеса Республики Узбекистан».

8. Кабинету Министров в недельный срок принять постановление по исполнению настоящего Указа.

Президент Республики Узбекистан И. КАРИМОВ.

гор. Ташкент,
26 июля 1995 г.

Информбюро

В республике

● Постановлением Кабинета Министров Республики Узбекистан образован специализированный акционерно-коммерческий банк «Пахта-банк».

● В Кабинете Министров А. Муталов встретился с представителями деловых кругов Индонезии во главе с министром торговли этой страны С. Б. Жоедоно. По итогам встречи был подписан Договор о сотрудничестве между Торгово-экономической палатой Индонезии и Министерством внешнеэкономических связей Узбекистана.

● Председатель Олий Мажлиса Эркин Халилов принял Чрезвычайного и Полномочного посла Пакистана в Узбекистане Шавката Али Шейха по его просьбе.

● В Министерстве сельского хозяйства Узбекистана под председательством первого заместителя премьер-министра Исмаила Джурабекова состоялось совещание по вопросам реализации постановления Кабинета Министров «Об организационно-экономических мерах по проведению хлопкоуборочной кампании в 1995 году.

● В Ташкенте состоялось собрание республиканского актива медиков.

● В совместном узбекско-швейцарском предприятии при корпорации местной промышленности начали выпускать женские и детские джинсовые костюмы.

● Справились с государственным заданием зерноводы Сырдарьинской области. Ими впервые сдано 175 тысяч тонн пшеницы и ячменя.

● Телефон Бектемира влился в Ташкент. Создана единая пятизначная нумерация, начинающаяся на цифру «2». При выходе на городскую сеть набирается цифра «5» и после гудка ташкентский номер телефона. Ташкентские абоненты, набрав цифру «92» и затем номер телефона этого пригородного района, попадут непосредственно к тому, кто необходим.

В Содружестве

● В Дзержинском НИИ полимеров Нижегородской области создан уникальный суперабсорбент, два грамма которого в считанные минуты поглощают один литр жидкости. Такой абсорбент незаменим при изготовлении перевязочных материалов.

● Вчера Беларусь отметила национальный праздник — День независимости.

● АО «КамАЗ» объявило, что начинает массовую продажу в кредит малолитражек «Ока».

● В Санкт-Петербурге открылся частный музей «Остап Бендер» в виде филиала знаменитой конторы «Рога и копыта».

● Давно исчезли с ереванских улиц таксофоны. Этим и решил воспользоваться один из жителей столицы Армении. Он вынес домашний телефон на улицу и поставил столик. Хочешь позвонить— плати 25 драмов (300 российских рублей).

● В Москве вдвое выросли цены на жилье и коммунальные услуги. За трехкомнатную теперь нужно заплатить 90 тысяч, за двух — 82 тысячи рублей в месяц.

● Американские и украинские морские пехотинцы проводят совместные маневры в районе Одессы.

● Близ Ашгабата завершается строительсто самой большой в Средней Азии за постсоветский период мечети. Ее минареты будут свыше 60 метров высотой, она сможет вместить 4.000 молящихся. Мечеть должна быть названа по имени президента Ниязова. Иностранные банкиры оценивают сооружение в 35 млн. долларов.

В мире

● Совет Безопасности ООН потребовал, чтобы боснийские сербы покинули захваченные ими мусульманские анклавы Жепу и Сребреницу, объявленные ООН «зонами безопасности».

● Презентация мемуаров Бориса Ельцина «Записки президента», получивших в США название «Борьба за Россию», состоялась в посольстве РФ в Вашингтоне.

● В ФРГ вступил в силу закон, запрещающий пользоваться автомобилями без катализаторов при определенной концентрации озона в воздухе. К таким автомобилям относятся «Жигули», «Нива», «Волга», «Москвич»...

● Премия в миллион франков ожидает любого, кто предоставит информацию, позволяющую определить и задержать ответственных за взрыв бомбы в парижском метро.

Для вас, горожане

В АССОРТИМЕНТЕ — 600 НАИМЕНОВАНИЙ ТОВАРОВ

Первые посетители, и мы в их числе, уже успели проложить дорожку к новому супермаркету, открывшемуся на днях на массиве Чиланзар, неподалеку от магазина «Истамбул». И не только из любопытства, чтобы посмотреть на новый магазин известного совместного предприятия «Совпластитал», но и сделать необходимые покупки.

Здесь, как и полагается супермаркету, представлен широкий ассортимент разнообразной продукции. А главное отличие этого магазина от других фирменных точек СП в том, что здесь можно приобрести и продукты питания.

Площадь магазина, построенного по европейским стандартам, более 430 квадратных метров. На ней спокойно умещаются товары 600 наименований. Кроме продуктов питания, это фарфоровые изделия, бижутерия, моющие и сангигиенические средства, посуда, предметы домашнего обихода и, конечно, великолепные картины. Учредителями супермаркета стало не только ташкентское СП «Совпластитал», но и итальянская фирма «Монтек», которая внесла существенный вклад в поставку оборудования для торгового зала, складских помещений, обеспечивает частичную поставку товаров.

Работники супермаркета «Италфуд» ставят своей целью высокий уровень обслуживания, развитие сервиса по всем направлениям. И первый шаг на этом пути — цех фасовки и вакуумной упаковки. Здесь по желанию покупателя продукты могут быть взвешены в любом, даже минимальном объеме.

Ну что ж, хочется верить, что новый супермаркет будет доступен всем слоям населения.

В открытии супермаркета приняли участие премьер-министр А. Муталов, зам. премьер-министра М. Усманов, хоким Ташкента К. Туляганов.

К. ОЛЬГИНА.

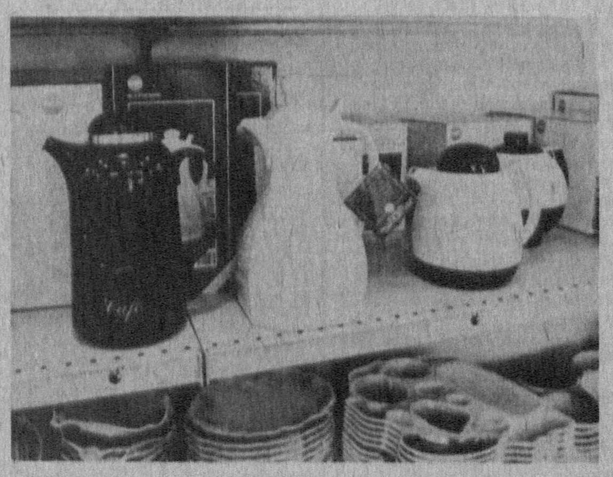

НА СНИМКАХ: в новом супермаркете «Италфуд».

Фото Р. Шарипова.

Опасным инфекциям — заслон

На очередном заседании ЧПК города заслушан вопрос об предупреждении возникновения особо опасных инфекционных заболеваний в летне-осенний период. Вел заседание председатель ЧПК, зам. хокима города Ш. И. Джалилов.

С докладом-информацией по сложившейся ситуации в городе, о той работе, которая проводится, выступил главный врач гор-СЭС А. Х. Мирзаев. Он отметил, что, придавая большое значение санитарно-эпидемиологическому благополучию города, активизировали свою работу практически все службы Главного управления здравоохранения хокимята, в том числе и СЭС. Медики поликлиник стали совершать подворовые обходы, предупреждая жителей о той опасности, которой грозят желудочно-кишечные заболевания, рассказывая о необходимых в этих случаях мерах профилактики. Проводятся вечера вопросов и ответов в махаллях. Санитарные врачи усилили контроль за санитарным состоянием рынков, объектов торговли, питания. В ходе проверок выявлено антисанитарное состояние рынков «Аския» Яккасарайского района и «Ширин» Мирзо-Улугбекского, рынка-базара «Машиностроительный». Принимаются меры к устранению отмеченных в ходе проверок недостатков.

На заседании, на котором выступили зам. министра здравоохранения РУз Б. Ниязматов, старейшина главных врачей города, главврач туберкулезного диспансера А. Р. Расулов и другие, подчеркнута необходимость усиления ветеринарного надзора за мясо-молочными продуктами, бахчевыми культурами, продуктами питания, поступающими из-за рубежа, а также строжайшего контроля за водоснабжением, борьбы с загрязнением рек и водоемов, предупреждения случаев бешенства.

Человек и его дело

Инженер — профессия творческая

Человек и его работа. Именно в главном деле всей жизни — в труде — ярче всего раскрываются возможности каждого из нас, все грани человеческой личности. А если к тому же речь идет об одной из самых распространенных профессий— инженере?

Человеку, посвятившему себя инженерному труду, противопоказана самоуспокоенность. Его девиз — только активная деятельность, движение вперед, преобразование, улучшение того, что уже достигнуто предшественником. Это очень важно — быть в постоянном поиске.

Успех творческого труда инженера решают прежде всего опыт, знание своего дела, склонность к поиску, стремление всю жизнь брать одну высоту за другой. Иначе будет просто скучно работать и жить. Вот о таком труженике — инженере-технологе 27-го цеха ТАПОиЧ Викторе Дмитриевиче Полякове мне и захотелось рассказать.

Скромные, трудолюбивые люди не ищут славы. Она сама находит их. Помню, как коллектив цеха очень тепло поздравил Виктора Полякова с присвоением звания «Лучший инженер— технический работник объединения».

На заводе он работает 37 лет. Поступил сюда фрезеровщиком, без отрыва от производства закончил институт. И вот уже 34-й год — инженер-технолог. Как инженер он отличается высокой технической грамотностью. Товарищи по работе отмечают в нем редкое трудолюбие, соединенное, помимо самостоятельно приобретенных знаний, с почти феноменальной настойчивостью в достижении поставленной цели.

К тому же Виктор Дмитриевич — активист-общественник. Много лет подряд вел занятия по повышению квалификации рабочих. Занятия проводил интересно, доходчиво. Многие производственники цеха благодаря ему повысили свои разряды, стали отличными специалистами. Среди них — фрезеровщики Виктор Мельников, Иван Сорокин, Туйгун Раджапов, Владимир Стойчанов, Рихсивай Атабаев, Юрий Голиков, Махамаджан Джалалов, слесари Виктор Колесников, Карим Юсупов, Виктор Хихлич и многие другие.

Есть характерная черта у Полякова: он никогда не считает для себя зазорным обратиться за помощью к кадровым рабочим. Ведь инженерный талант и рабочая сметка — залог большого труда и знаний. Часто можно видеть, как он подходит к фрезеровщикам, токарям-шлифовщикам, советуется с ними, каким инструментом лучше и быстрее обработать ту или иную деталь, как сконструировать добротное приспособление. И каждый ему предложит что-то новое, эффективное.

Виктор Дмитриевич как-то раскрылся еще одной своей гранью: он — хороший рационализатор. За время работы на предприятии немало его предложений внедрено в производство, от которых был получен высокий экономический эффект.

Так, например, он предложил изменить конструкцию кронштейнов, что позволило уменьшить вес самолета на 800 граммов. Неспециалисту это, возможно, покажется мелочью — всего лишь граммы! Но для авиации это значимо. А вот еще одно новшество. Как-то вижу в руках у Полякова две штамповки, из которых изготавливаются детали-фитинги: одну старую, а другую — новой, улучшенной формы.

Спрашиваю: «Виктор Дмитриевич, не на выставку ли несете фитинги»? Оказалось, подметил правильно. А отличались они друг от друга весом: фитинг старой формы весил 1 килограмм 350 граммов, а новый — всего лишь 310 граммов. Это ли не чудо штамповки! И еще — для сравнения. Попадает, к примеру, штамповка старой формы к фрезеровщику. Тот, обрабатывая ее стенки до нужных размеров, расходует металла до 1 килограмма 100 граммов. А при обработке новой детали отходы металла составляют всего лишь 60 граммов.

Эти новшества внедрены в производство тоже благодаря цеховому уполномоченному по рационализации В. Д. Полякову.

Разносторонен Виктор Дмитриевич и в своих увлечениях. Его «конек» — туризм, фотография, кинематограф. За время туристских поездок Поляков снял много любительских фильмов: «Сенегал», «Марокко», «Алжир». Его фильмы «Поездка по Северным морям», «Индия», «Италия», «Иссык-Куль» и другие в свое время с большим удовольствием смотрели зрители в Доме знаний, институте востоковедения.

Интересной жизнью живет ветеран труда, почетный чкаловец Виктор Дмитриевич Поляков. Увлеченность во всем делает его жизнь разнообразной, захватывающей.

С. ЧИНАЕВ.

Транспорт: час «пик»

Тесная связь с горожанами

Третий автобусный парк — крупное предприятие госассоциации «Ташгорпасстранс», в котором насчитывается более 230 автобусов. Но всего лишь 30 из них — новые, остальные — машины четвертой и пятой категории. О том, как приходится их эксплуатировать, о других проблемах предприятия наш корреспондент попросил рассказать директора третьего автобусного парка Мухтара Джураевича Юлдашева. А кому как не ему знать проблемы автопарка, ведь начинал он свою карьеру в 1976 году здесь же водителем.

— За годы работы на одном предприятии у меня сформировалось свое представление об автохозяйстве. Хочется того или нет, но многое приходится делать про запас, заблаговременно. Вот и сейчас — начало лета, а у нас в полном разгаре подготовка к зиме. Нужно сменить оборудование в системе парового отопления, отремонтировать кровлю на мойке, производственных участках.

Организацию движения автобусов, контроль за их работой мы осуществляем в тесном контакте с махаллинскими сходами жилых массивов, что обслуживает парк, Сабир-Рахимовским хокимиятом. Вместе решаем многие возникающие в процессе работы вопросы. А ведь сейчас их немало, особенно в связи с реконструкцией старогородской части столицы, а это вынуждает нас корректировать наши маршруты. С помощью госассоциации «Ташгорпасстранс» мы передали часть пригородных маршрутов другим предприятиям, что нам позволило усилить городские линии.

Большая часть парка у нас изношенная, поэтому нам приходится уделять ей большое внимание.

Во-первых, мы активизировали работу среди водителей, повышаем ответственность за технику, прививаем бережное отношение к ней. Готовим свои водительские кадры.

Во-вторых, повышаем ответственность ремонтников за подготовку машин. Именно они в ответе за сроки эксплуатации автобусов. В связи с этим мы поставили в зависимость зарплату ремонтников от количества заездов автобусов в парк по техническим неисправностям. Меньше заездов — выше зарплата. Проще говоря, мы создаем условия для того, чтобы слесари, работающие, кстати, в две смены, выполняли ремонт только с отличным качеством. Весь подвижной состав парка закреплен за ремонтниками. А тут уж налицо, кто и как работает.

Забота администрации автопарка — обеспечить его работу на должном уровне. Сейчас у нас планируется строительство моторного цеха, чтобы наладить ремонт и сборку двигателей, тогда отпадет необходимость приобретать их на стороне. Принимаются меры к обеспечению должного режима работы автобусов на маршрутах, повышению культуры обслуживания пассажиров, при этом необходимо вести целенаправленную деятельность на сокращение производственных затрат, повышение рентабельности предприятия. Один из путей достижения этих целей видится, в частности, в том, чтобы перевести некоторые маршруты на экспрессный режим. В выигрыше окажутся обе стороны — и предприятие, и пассажиры. Последние смогут тратить меньше времени на дорогу, а мы увеличим доходы. Тем более что речь идет о наиболее протяженных маршрутах №№ 11,65,118.

Нужно отметить, что в связи с реконструкцией старого города пассажиропоток на ряде маршрутов резко упал, и только благодаря ритмичной работе других удалось выполнять плановые задания.

Трудности переходного этапа не обошли стороной и наш автопарк. Но они не заставили нас свернуть социальную программу для наших тружеников. У нас многое делается для улучшения труда и отдыха водителей, ремонтников, других специалистов.

Конечно же, не все гладко в работе предприятия, есть недостатки, недоработки, но мы приложим максимум усилий, чтобы решить их, сделать все для того, чтобы ташкентцы не испытывали неудобства с транспортом на обслуживаемых нами маршрутах.

Записал О. СТАРОДУБЦЕВ.

ИЮЛЬ - АВГУСТ

ПОНЕДЕЛЬНИК, 31

УзТВ I

17.55 Программа передач.
18.00 Новости.
18.10 Мультфильм.
18.20 Студия "Ёшлик". "Тафаккур".
18.55 "Футбольное обозрение".
19.05 "Хазинамиз таянчи".
19.25 Реклама.
19.30 "Ахборот" (рус.).
19.50 Реклама.
19.55 Фортепианная музыка. Наргиза Пулатханова.
20.20 "Горожане".
20.40 Вечерняя сказка.
20.55 Реклама.
21.00 "Ахборот".
21.25 Реклама.
21.30 "Мунозара оқшоми". "Реформа: национальные ценности".
22.00 Из сокровищницы УзТВ. Пиримкул Кадыров. "Бобур". Видеофильм. 6-я часть.
23.20 Реклама.
23.25 Футбол. Чемпионат Узбекистана. "Навбаҳор" (Наманган) — "Атласчи" (Маргилан).
00.10 — 00.35 "Ахборот".

УзТВ II

Студия "Тошкент" представляет:
18.30 Для детей. "Кузмунчоқ".
19.00 "Щедрость дехканина".
19.30 "Кому как?"
20.15 "Спорт-тайм".
20.45 — 22.00 "Проделки в старинном духе". Художественный фильм.

УзТВ III

ОРТ
18.10 — 20.40
*
РОССИЙСКОЕ ТЕЛЕВИДЕНИЕ
20.40 — 00.35

УзТВ IV

МЕЖДУНАРОДНЫЙ ТЕЛЕКАНАЛ
17.10 — 18.40 Турецкое телевидение.
*
18.40 "Мульткарусель".
18.55 "Школа предпринимателя".
19.15 "Байрамали". Телефильм.
19.30 "Ахборот" (рус.).
"ОМАД" представляет:
19.50 Реклама.
19.55 "Санта-Барбара". Телевизионный художественный фильм.
20.45 "Всемирная география".
21.35 Реклама.
21.40 Видео—"О".
23.20 Реклама.
23.25 "Курьер".
23.45 "...и о погоде".
23.55 — 00.05 "Постфактум".

Каз. ТВ

Показывает Алматы (по 40-дециметровому каналу) ЕЖЕДНЕВНО:
● 6.00 «Азан».
● 6.05 «Здравствуй, Казахстан!» (кроме субботы и воскресенья).
● 6.45 «Алхисса».
● 8.00 «Хабар». Информационная программа.
● 11.00 «Ярмарка в Жерменке» (кроме субботы и воскресенья).
● 16.45 «Ярмарка в Жерменке».
● 17.00 Новости Алматы и области (кроме субботы и воскресенья).
● 18.00 «45 минут» (кроме субботы и воскресенья).
● 18.45 «Балбобек».
● 19.00 «Хабар». Информационная программа.
● 19.50 «5 минут с Народным банком».
***
6.50 «Конец операции «Резидент». Худ. фильм. 1-я серия. 8.40 Дневник «Азия дауысы». 9.00 «Приключения в королевстве». Мультсериал. 9.25 «Руханият». Телеэкспедиция. 10.00 Кинопутешествие по Казахстану. 10.10 «Сенсация». Телесериал. 33-я серия.
***
15.00 «Онерпаз болсан». 15.20 Великому Абаю — 150 лет. Фестиваль телепрограмм областей Казахстана. Восточно-казахстанская область. 16.00 Мультфильм. 16.20 «Гутен абенд!» Передача немецкой редакции. 20.00 Великому Абаю — 150 лет. 20.30 «Красавица». Телесериал. 9-я серия. 21.30 «Народ и рыночная экономика». 22.00 «Хабар». Информационная программа. 22.20 Чемпионат Казахстана по футболу. «Кайрат» — «Кайнар».

ВТОРНИК, 1

УзТВ I

6.00 — 8.00 "Ассалом, Узбекистон!"
*
8.00 П. Кадыров. "Бобур". Видеофильм. 6-я часть.
9.20 Немецкий язык.
9.50 Студия "Ёшлик". "Оқар дарёлар".
10.30 "Детская гостиная".
11.00 "Олтин диёр". Кинопрограмма.
11.40 — 13.40 "Год надежд". Видеоканал.
* * *
17.55 Программа передач.
18.00 Новости.
18.10 Для детей. "Куклы — мои друзья".
18.40 "Ишбилармон" ("Деловой ориентир").
18.55 К 660-летию со дня рождения Амира Темура. "Соҳибқирон даҳоси".
19.25 Реклама.
19.30 "Ахборот" (рус.).
19.50 Реклама.
19.55 "Узбектелефильм" представляет: "Дўппи".
20.05 "Узбекистон ўргилай". Заслуженный артист Узбекистана Тоштемир Шарипов.
20.40 Вечерняя сказка.
20.55 Реклама.
21.00 "Ахборот".
21.25 Реклама.
21.30 "Поговорим откровенно". Экономические реформы — взглядом прессы.
22.00 Из сокровищницы УзТВ. Пиримкул Кадыров. "Бобур". Видеофильм. 7-я часть.
23.20 Реклама.
23.25 — 23.50 "Ахборот".

УзТВ II

"ОМАД" представляет:
18.30 "Мультфейерверк".
19.00 "Природа мира".
19.50 "Приватизация: шаг за шагом".
20.10 "Тропиканка". Телесериал (Бразилия).
21.00 Музыка от "Эм-Ти-Ви" + Реклама.
21.25 Видеогид.
21.40 "Теле-ателье-шоу".
21.55 Музыка от "Эм-Ти-Ви" + Реклама.
22.35 — 00.15 "Кинооко".

УзТВ III

ОРТ
6.30 — 8.00
* * *
18.10 — 20.45
*
РОССИЙСКОЕ ТЕЛЕВИДЕНИЕ
20.45 — 23.50

УзТВ IV

МЕЖДУНАРОДНЫЙ ТЕЛЕКАНАЛ
17.10 — 18.45 Турецкое телевидение.
*
18.45 "Мульткарусель".
19.00 "Отражение".
19.30 "Ахборот" (рус.).
19.50 "Ҳаракатда баракат".
20.20 "Пурвикор тоғлар диёри". Посвящается национальному празднику Швейцарии.
21.05 Программа телекомпании "Дурдаршн".
22.05 "Безнен мирас" (на татарском языке).
22.45 Новости "Би-Би-Си".
22.55 "Соккер-клуб".
23.40 — 23.50 Новости "Си-Эн-Эн".

Каз. ТВ

6.50 «Конец операции «Резидент». Худ. фильм. 2-я серия. 8.40 «Путь Абая». Отрывки из романа. 5-я часть. 9.05 «Приключения в королевстве». Мультсериал. 9.30 «Юность гения». Худ. фильм. 11.15 «45 минут».
***
15.00 Мультфильм. 15.20 Великому Абаю — 150 лет. Фестиваль телепрограмм областей Казахстана. Алматы. 16.00 Концерт. 16.15 «Как наши каратисты Францию покоряли». 19.50 Актуальный комментарий. 20.10 «Площадь Республики, 4». 20.50 «Тайбурыл». 20.55 Концерт. 21.10 «Сенсация». Телесериал. 34-я серия. 22.00 «Хабар». Информационная программа.

СРЕДА, 2

УзТВ I

6.00 — 8.00 "Ассалом, Узбекистон!"
*
8.00 П. Кадыров. "Бобур". Видеофильм. 7-я часть.
9.20 "Алифбо сабоқлари".
9.50 Студия "Ёшлик". "Мои студенческие годы".
10.30 "Тараққиёт" ("Прогресс").
11.00 "Готов ли ваш ребенок к школе?"
11.30 — 13.30 "Путь, выбранный нами". Видеоканал.
* * *
17.55 Программа передач.
18.00 Новости.
18.10 Мультфильм.
18.20 Для детей. "Веселые минуты".
18.40 Спортивные новости.
18.55 "Биздан озод ва обод Ватан қолсин!"
19.25 Реклама.
19.30 "Ахборот" (рус.).
19.50 Реклама.
19.55 "Ижодкор хонадонида". Вспоминая Рахмата Файзи.
20.40 Вечерняя сказка.
20.55 Реклама.
21.00 "Ахборот".
21.25 Реклама.
21.30 "Истиқлол ва истиқбол". "Ҳирмон тўлиб тўкилди дон".
22.00 "Поет Юлдуз Усманова". Концерт.
22.20 Из сокровищницы УзТВ. Пиримкул Кадыров. "Бобур". Видеофильм. 8-я часть.
23.40 Реклама.
23.45 — 00.10 "Ахборот".

УзТВ II

Студия "Тошкент" представляет:
18.30 "Расскажите о себе..."
19.00 "Живой язык".
20.00 "Путь к пьедесталу".
20.30 "Медицина для вас".
21.15 "Добрый вечер, Ташкент!"
22.15 — 23.55 "Кинематограф".

УзТВ III

ОРТ
6.30 — 8.00
* * *
18.10 — 20.45
*
РОССИЙСКОЕ ТЕЛЕВИДЕНИЕ
20.45 — 23.35

УзТВ IV

МЕЖДУНАРОДНЫЙ ТЕЛЕКАНАЛ
17.10 — 18.45 Турецкое телевидение.
*
18.45 "Мульткарусель".
19.00 "Тема с вариациями".
19.30 "Ахборот" (рус.).
"ОМАД" представляет:
19.50 Реклама.
19.55 "Санта-Барбара". Телевизионный художественный фильм.
20.45 — 23.45 "СПОРТ-КОНТИНЕНТ".

Каз. ТВ

6.50 «Искупи вину». Худ. фильм. 8.40 Концерт-отдых. 9.00 «Приключения в королевстве». Мультсериал. 9.25 «Путь Абая». Отрывки из романа. Часть 6-я. 9.50 «Интеграл Мергенова». Телефильм. 10.10 «Сенсация». Телесериал. 34-я серия. 11.15 «45 минут». 12.00 «Тайбурыл».
***
15.00 Концерт. 15.20 Великому Абаю — 150 лет. Фестиваль телепрограмм. 16.00 «Композитор Р. Габдиев». 16.15 «Народ и рыночная экономика». 20.00 «Учение Абая». 20.40 Дневник «Азия дауысы». 21.20 «Красавица». Телесериал. 10-я серия. 21.55 «Тайбурыл». 22.00 «Хабар». Информационная программа.

ЧЕТВЕРГ, 3

УзТВ I

6.00 — 8.00 "Ассалом, Узбекистон!"
*
8.00 П. Кадыров. "Бобур". Видеофильм. 8-я часть.
9.20 Студия "Ёшлик". "Бир улкаки..."
10.20 "Кашф этилаётган имкониятлар".
10.50 "Қизил Ярим ой шўъласи".
11.20 — 12.25 "Эй, ковбои!" Художественный фильм.
* * *
17.55 Программа передач.
18.00 Новости.
18.10 "Истиқлол ва истиқбол". Дети нашей махалли.
19.10 "На страже правопорядка".
19.25 Реклама.
19.30 "Ахборот" (рус.).
19.50 Реклама.
19.55 "Предприниматели Ферганы".
20.20 "Лицом к лицу".
20.40 Вечерняя сказка.
20.55 Реклама.
21.00 "Ахборот".
21.25 Реклама.
21.30 "Развитие высшего образования". Прямой провод.
22.10 "Жоним эрурсан". Песни на стихи поэта Камтара.
23.00 Из сокровищницы УзТВ. Пиримкул Кадыров. "Бобур". Видеофильм. 9-я часть.
00.20 Реклама.
00.25 — 00.50 "Ахборот".

УзТВ II

"ОМАД" представляет:
18.30 "Омад" тақвими".
18.35 "Кунгил".
18.40 "Муҳаббатга ошно қалблар".
19.00 "Теле-ателье-шоу".
19.10 Видеоновости.
19.30 "Тропиканка". Телесериал (Бразилия).
20.20 Музыка от "Эм-Ти-Ви" + Реклама.
21.05 — 22.45 "Кинооко".

УзТВ III

ОРТ
6.30 — 8.00
* * *
18.10 — 20.45
*
РОССИЙСКОЕ ТЕЛЕВИДЕНИЕ
20.45 — 00.30

УзТВ IV

МЕЖДУНАРОДНЫЙ ТЕЛЕКАНАЛ
17.10 — 18.45 Турецкое телевидение.
*
18.45 "Мульткарусель".
19.00 "Узбекистан: пути сотрудничества".
19.30 "Ахборот" (рус.).
19.50 Программа телекомпании "Дурдаршн".
20.50 "Мозийдан ёғдулар".
21.30 — 22.20 Телевизионный клуб адвокатов "Защита".

Каз. ТВ

6.50 «Полынь — трава горькая». Худ. фильм. 9.00 Дневник «Азия дауысы». 9.20 «Приключения в королевстве». Мультсериал. 9.45 Концерт-отдых. 10.05 «Путь Абая». Отрывки из романа. Часть 7-я. 10.30 Телефильм.
***
15.00 Концерт. 15.20 Дни Абая в Москве. 16.00 «В коллективном поиске». Восточно-Казахстанское объединение по производству напитков. 19.50 Актуальный комментарий. 20.10 «Площадь Республики, 4». 21.00 «Тайбурыл». 22.00 «Хабар». Информационная программа. 22.20 «Все звезды». Шоу-программа.

ПЯТНИЦА, 4

УзТВ I

6.00 — 8.00 "Ассалом, Узбекистон!"
*
8.00 П. Кадыров. "Бобур". Видеофильм. 9-я часть.
9.20 Немецкий язык.
9.50 Для детей. "Сказки — учат добру".
11.00 Мелодии дутара и танбура.
11.30 Документальные фильмы студии "Узкинохроника".
12.20 — 13.00 "Молодежь и время".
* * *
17.55 Программа передач.
18.00 Новости.
18.10 Мультфильм.
18.20 "Жараён" ("Процесс").
18.45 "На футбольных полях".
19.05 "Туркестан — наш общий дом".
19.25 Реклама.
19.30 "Ахборот" (рус.).
19.50 Реклама.
19.55 "Вечер классической музыки".
20.40 Вечерняя сказка.
20.55 Реклама.
21.00 "Ахборот".
21.25 Реклама.
21.30 "Истиқлол ва истиқбол". "На пороге XXI века".
22.00 Из сокровищницы УзТВ. Пиримкул Кадыров. "Бобур". Видеофильм. 10-я часть.
23.20 Реклама.
23.25 — 23.50 "Ахборот".

УзТВ II

Студия "Тошкент" представляет:
18.30 "Дети мира".
19.00 "Бу бўстон аро...".
19.30 "Плодотворные поиски".
20.00 "Хозяйке на заметку". Полезные советы.
20.25 "Бизнес-академия".
20.50 — 21.30 "У нас в гостях — "Клуб кинопутешественников".

УзТВ III

ОРТ
6.30 — 8.00
* * *
18.10 — 20.45
*
РОССИЙСКОЕ ТЕЛЕВИДЕНИЕ
20.45 — 01.05

УзТВ IV

МЕЖДУНАРОДНЫЙ ТЕЛЕКАНАЛ
17.10 — 18.40 Турецкое телевидение.
*
18.40 "Мульткарусель".
18.55 "Автограф на память".
19.20 "Баргузинское лето". Телефильм.
19.30 "Ахборот" (рус.).
19.50 "Ҳамкорликнинг янги уфқлари".
"ОМАД" представляет:
20.15 Реклама.
20.20 "Санта-Барбара". Телевизионный художественный фильм.
21.10 Музыка от "Эм-Ти-Ви" + Реклама.
21.30 "Автосалон".
21.50 "Все за улыбку".
22.20 Реклама.
22.25 "Даракчи".
22.35 Реклама.
22.45 — 00.25 Видео—"О".

Каз. ТВ

6.50 «Легенда древних гор». Худ. фильм. 8.40 «Приключения в королевстве». Мультсериал. 9.05 «Слово об Абае». 9.30 Концерт. 10.10 «Сенсация». Телесериал. 35-я серия. 11.15 «45 минут». 12.00 «Тайбурыл».
***
15.00 Абаевские вечера в Центральном государственном музее. 16.00 «Руханият». 20.05 «Алхисса». 20.30 «Красавица». Телесериал. 11-я серия. 21.30 Концерт. 22.00 «Хабар». Информационная программа.

СУББОТА, 5

УзТВ I

6.00 — 8.00 "Ассалом, Узбекистон!"
*
8.00 П. Кадыров. "Бобур". Видеофильм. 10-я часть.
9.20 Для детей. "Санъат гунчалари".
10.00 "Если ты мужчина...".
10.45 "Жаҳон бунёдини сўз узра қўйган". Литературные памятники Хорезма.
11.30 Студия "Ёшлик". "Ғофур, Ҳамза ва бошқалар...".
12.30 "Навстречу олимпийским играм".
12.50 "Суянч" ("Опора").
14.00 — 15.15 "Чужое счастье". Художественный фильм.
* * *
17.55 Программа передач.
18.00 Мультфильм.
18.15 "Сирли сандиқ". Телеигра.
19.15 Спортивные новости.
19.25 Реклама.
19.30 "Ахборот" (рус.).
19.50 Реклама.
19.55 Поет заслуженный артист Узбекистана Ходжиакбар Хамидов.
20.30 "Новости Узбекистана" (на англ. яз.).
20.40 Вечерняя сказка.
20.55 Реклама.
21.00 "Ахборот".
21.25 Реклама.
21.30 "Мастера искусств". Народная артистка Сора Эшантураева.
22.30 "Новости Узбекистана" (на англ. яз.).
22.40 Реклама.
22.45 "Тунги ёғду". Вечерняя кинопрограмма.

УзТВ II

"ОМАД" представляет:
9.00 "Мультфейерверк".
9.30 "Природа мира".
10.20 "Приватизация: шаг за шагом".
10.40 "Тропиканка". Телесериал (Бразилия).
11.30 Музыка от "Эм-Ти-Ви" + Реклама.
11.55 Видеогид.
12.15 "Теле-ателье-шоу".
12.25 Музыка от "Эм-Ти-Ви" + Реклама.
13.05 "Кинооко".
14.45 — 18.30 "СПОРТ-КОНТИНЕНТ".
*
Студия "Тошкент" представляет:
18.30 Для детей. "Улыбка".
19.10 "Антенна".
19.40 "Новая экономика".
20.10 "Пульс". Новости.
20.25 "Улица моя...".
20.40 "Мир вашему дому!".
21.40 "Всякая всячина".
22.10 — 23.40 "Кинематограф".

УзТВ III

ОРТ
17.25 — 20.45
*
РОССИЙСКОЕ ТЕЛЕВИДЕНИЕ
20.45 — 23.55

УзТВ IV

МЕЖДУНАРОДНЫЙ ТЕЛЕКАНАЛ
10.00 "Мюзик-холл".
10.30 Фильм — детям. "Плыви, кораблик".
11.40 — 12.00 "Булоқлар кўз очганда".
* * *
17.10 — 18.40 Турецкое телевидение.
*
18.40 "Мульткарусель".
18.55 "Хроника событий в мире".
19.20 "Московское утро". Телефильм.
19.30 "Ахборот" (рус.).
19.50 "Монитор—Азия".
20.35 Новости "Би-Би-Си".
20.45 "Рангинкамон" (на таджикском языке).
21.25 "Такой разнообразный мир".
21.45 — 21.55 Новости "Си-Эн-Эн".

Каз. ТВ

6.30 «Бойся, враг, девятого сына». Фильм-сказка. 7.35 «Хабар». Информационная программа. 8.15 Программа для детей. 8.55 Концерт оркестра народных инструментов. 11.15 «45 минут». 12.00 Новости Алматы и области. 13.05 Писатель Зейнолла Кабдолов. 14.10 «Телегалерея». 14.40 «Учение Фараби». 15.10 «Школа молодого бизнесмена». Руководство — как профессия». Передача 5-я. 15.40 Великому Абаю — 150 лет. 16.00 «В музыкальной гостиной» сестры Накипбековы. 17.00 «7+7+7». «Четвертая власть Америки». 17.30 «Алхисса». 17.35 «Гутен абенд». Передача немецкой редакции. 18.05 «Шанс». Программа для молодежи. 20.00 «Алтын дала». Телефортуна. 20.45 «Тайбурыл». 20.50 «Сенсация». Телесериал. 36-я серия. 21.40 Концерт. 22.00 «Хабар». Информационная программа.

ВОСКРЕСЕНЬЕ, 6

УзТВ I

6.00 — 8.00 "Ассалом, Узбекистон!"
*
8.00 "Радуга". Кинопрограмма для детей.
9.30 Шахматная школа.
10.00 Студия "Ёшлик". "Родине служу".
11.00 "Цирк! Цирк! Цирк!".
11.50 "Қушиқларим сизга армуғон". Музыкальная передача.
12.20 "Сирли сандиқ". Телеигра.
13.20 — 14.05 "Сельская жизнь".
* * *
17.55 Программа передач.
18.00 Для детей. "Песня, песенка".
18.45 Навстречу I Центрально-азиатским играм.
19.05 "Ойнаи жаҳонда..."
19.25 Реклама.
19.30 "День за днем" (рус.).
20.00 Реклама.
20.05 Концерт народного артиста Узбекистана Хайруллы Лутфуллаева.
20.55 Реклама.
21.00 "Ҳафтанома".
21.30 Реклама.
21.35 Видеоканал "Тимсол".
23.05 Футбол. Чемпионат Узбекистана. "Пахтакор" — "Политотдел".
23.50 Реклама.
23.55 — 00.25 "Ҳафтанома".

УзТВ II

"ОМАД" представляет:
10.00 "Омад" тақвими".
10.05 "Кунгил".
10.10 "Муҳаббатга ошно қалблар".
10.30 "Теле-ателье-шоу".
10.40 Видеоновости.
11.00 "Тропиканка". Телесериал (Бразилия).
11.50 Музыка от "Эм-Ти-Ви" + Реклама.
12.35 — 14.15 "Кинооко".
* * *
17.00 "Сюрприз".
17.30 "Всемирная география".
18.20 Реклама.
18.25 Видео — "О".
20.05 Реклама.
20.10 "Курьер".
20.30 "...и о погоде".
20.40 "Постфактум".
20.50 Музыка от "Эм-Ти-Ви" + Реклама.
21.10 "Компьютер-Азия".
21.40 "Все за улыбку!".
22.05 Реклама.
22.10 "Даракчи".
22.20 Реклама.
22.25 — 00.05 Видео — "О".

УзТВ III

ОРТ
17.20 — 21.50
*
РОССИЙСКОЕ ТЕЛЕВИДЕНИЕ
21.50 — 24.00

УзТВ IV

МЕЖДУНАРОДНЫЙ ТЕЛЕКАНАЛ
9.00 "Эй! Доброе утро!" Мультфильм.
9.40 "Живая планета".
10.00 "Коллекция".
10.20 "Улица моя..."
10.35 "Волшебный мир сказок".
12.15 — 12.25 "Новости Узбекистана" (на англ. яз.).
* * *
17.10 — 18.45 Турецкое телевидение.
*
18.45 "Хроника событий в мире".
19.10 "Подиум".
19.30 "День за днем" (рус.).
20.00 Программа телекомпании "Дурдаршн".
21.00 "Глобус".
21.40 Новости "Би-Би-Си".
21.50 "Ташрифлар ва таклифлар".
22.10 "Такой разнообразный мир".
22.30 — 22.40 Новости "Си-Эн-Эн".

Каз. ТВ

6.05 Мультфильм. 6.45 «Алхисса». 6.55 «Зеленый остров». Худ. фильм. 8.00 «Энши балапан». 8.45 «Хабар». Информационная программа. 9.25 Концерт. 9.45 «Музей звуков». 10.15 «Новые лица, знакомые лица». 10.55 «Алхисса». 11.10 «Сфера «Х». 11.30 «Здравствуй, японский язык!» Учебная программа. 12.00 Новости Алматы и области. 13.20 В мире спорта. 13.50 Абаю — 150 лет. Телеальманах. 14.20 «Учимся играть на домбре». 14.50 «Дархан». Худ. телефильм. 16.00 «Хабар». Информационная программа. 16.20 Концерт-отдых. 16.35 «Каре сарам». Передача корейской редакции. 17.05 Салон «Успех». Посвящается юбилею Абая. 17.45 «Жизнь и деньги». 18.15 «Мировые спортивные новости». 19.55 «Все звезды». 21.00 «Красавица». Телесериал. 12-я серия. 22.00 «Хабар». Информационная программа.

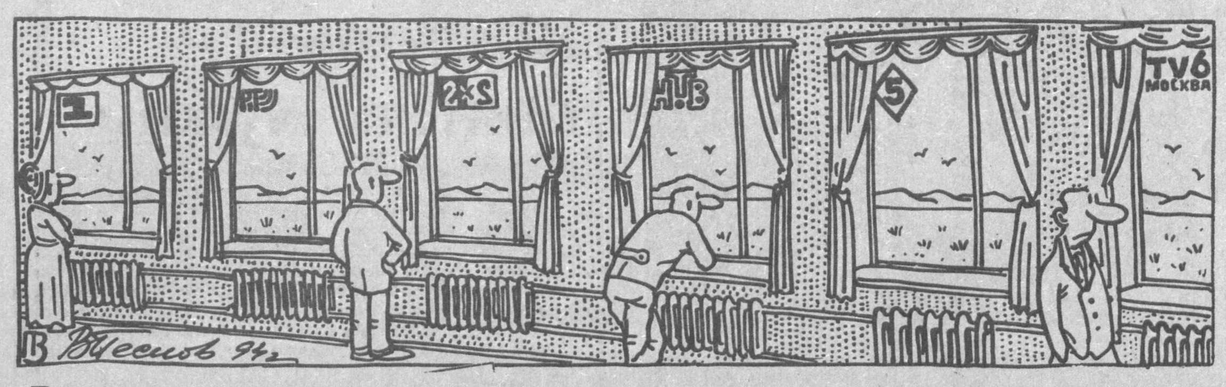

По существу вопроса

«ТРУД»ное объяснение

Почему нет расписания передач «Останкино» и Российского ТВ

Телефонные трели в кабинетах «Вечерки» в последние недели буквально не замолкают. Ташкентцы разных национальностей, возраста, образования, профессий настойчивы в своем стремлении узнать, почему наша газета перестала публиковать расписание телепередач? Дело не в том, что именно «Вечерка» прекратила публикацию телепередач. Это относится и к многим другим изданиям, печатающим телепрограммы, и не только в нашей республике, но и в России.

Причина банальна — деньги. За публикацию телепрограмм надо платить. Вот как объясняет ситуацию редакция российской газеты «Труд», распространяющейся в Узбекистане:

«Дорогие наши читатели! С этой недели мы вынуждены (надеемся, временно) прекратить публикацию программы I канала Орбиты-4. Это связано с тем, что «Общественное российское телевидение» затребовало с газеты за этот канал несуразную сумму, которую редакция не может оплатить».

Редакция «Вечерки» может лишь присоединиться к коллегам из «Труда», потому что оплачивать «несуразные суммы» также не в состоянии. Напомним только, что вопрос об оплате телепрограмм имеет синусоидальный характер. Он то уходит в глубину волн эфира, то всплывает на поверхность. Длится это на протяжении уже нескольких лет. Результаты же этой неопределенности ощущают на себе в первую очередь миллионы телезрителей. Телекомпании цивилизованного мира поступают однозначно и просто. Они предлагают изданиям свои программы и свою рекламу и платят за место на газетной полосе.

«Обратный счет», который ведут российские телекомпании, и вынуждает нас сегодня отделываться безликим «ОРТ 20.45 — ..., «Останкино» 18.10 — ...».

Футбол

БОЙ В ТРИ РАУНДА

Завершились городские соревнования по футболу на Кубок Мустакиллик. Финальный матч проводился на Центральном стадионе «Пахтакор» при довольно большом стечении зрителей.

Так уж угодно было судьбе, чтобы одни и те же команды — «Шайхантаур» и ЦСКА-2 — три раза подряд встречались между собой. В последнем туре первого круга чемпионата шайхантаурцы лишь за 2 минуты до конца игры вырвали у армейцев ничью. Теперь в главном кубковом поединке им предстояло доказать, что опыт все же чаще берет верх над молодостью. И в ходе встречи подтвердилась верность этого суждения.

Правда, юные представители военного клуба до 71-й минуты матча сражались, не жалея сил. Армейцев даже не смутил пенальти, который ударом в верхний угол реализовал Равшан Мамадалиев. Не желая уступать, игроки ЦСКА-2 вели жесткую борьбу и в единоборствах. Так, в одном из столкновений шайхантаурцу Мавзору Умарходжаеву не понравилось, что его оппонент вошел с ним в тесный контакт, и футболист «Шайхантаура» уже после остановки игры ударил своего соперника по ногам. Судья не медля вынес вердикт: удаление. Кстати, во втором тайме за обоюдную грубость поле вынуждены были покинуть еще два футболиста — Фуркат Самадов (ЦСКА-2) и Дилшод Нуралиев («Шайхантаур»). Отчасти это говорит о том, что борьба была действительно бескомпромиссной.

А потом для армейцев настала та самая роковая 71-я минута. Они опять нарушили правила в своей штрафной площади. Пенальти снова пробил Равшан Мамадалиев, теперь загнав мяч в нижний угол ворот. После второго пропущенного гола ЦСКА-2 оставил помыслы о победе до третьего поединка в первом туре второго круга, уже в рамках чемпионата, и позволил поразить свои ворота еще дважды. В центре внимания оказался Равшан Пулатов. Сначала он точным ударом отблагодарил партнера Хамида Расулова, сделавшего прекрасную подачу с угловой отметки, а затем, продемонстрировав индивидуальное мастерство, вышел с глазу на глаз с вратарем и переиграл его. Это произошло за 3 минуты до финального свистка. В оставшееся время счет 4:0 в пользу «Шайхантаура» не изменился.

Переходящий Кубок победителям вручил исполняющий обязанности председателя Ташкентского городского спорткомитета Сухбат Пулатов. Команда «Шайхантаур» также была награждена дипломом первой степени, а ее игроки удостоены почетных грамот. Также были поощрены и футболисты ЦСКА-2, а коллектив как финалист получил диплом второй степени.

Впервые за время проведения соревнований по личной инициативе вице-президента городской Федерации футбола Г. В. Ермакова за отличное судейство почетными грамотами Таштгорспорткомитета была награждена судейская бригада матча в составе: главный арбитр — Бабур Хайдаров (категория ФИФА), судьи на линии — Юрий Кочанов (республиканская категория) и Рустам Саидов (первая категория).

Ю. ЛИТВИНОВ.

Теннис: впереди Кубок Президента

На кортах Германии

Ташкентский динамовец Олег Огородов, уверенным продвижением вверх по лестнице рейтинга Ассоциации теннисистов-профессионалов обеспечивший себе возможность играть в «челленжерах», нынешнее лето проводит в Германии. И весьма небезуспешно.

Сначала Олег заработал 42 компьютерных очка на турнирах-двадцатипятитысячниках в Вайдене и Айзенахе. В первом он дошел до четвертьфинала, причем по пути одержал очень важную победу над лидером китайской команды Кубка Дэвиса, с которой нашим землякам предстоит сразиться в сентябре за выход в первую группу, чемпионом XII Азиатских игр Бинг Паном. Отметив, что китаец здорово подает и практически не делает своих ошибок, Олег сказал, что ключи к успеху в игре с ним — в собственных агрессивных действиях. И выразил уверенность, что в матче Кубка Дэвиса сможет одолеть соперника.

В Айзенахе Огородов и вовсе был в сильнейшей четверке. Повторил ташкентец этот результат и на пятидесятитысячнике в Ульме, где начал с победы над австралийцем Брентом Ларкхамом, развил успех во встрече с сеявшимся третьим испанским специалистом грунтовых кортов Алехо Манцисидором, а дорогу в полуфинал проложил себе, сокрушив другого сеянного игрока (№ 6) — Ларса Буржмюллера из немецкого города Эссена.

Только в полуфинале Олег уступил дорогу сопернику. Но какому! Карлу-Уве Штесбу, поднимавшемуся в мировой табели о рангах до четырнадцатой строки, заработавшему на профессиональной теннисной стезе к началу 1995 года 1,7 миллиона долларов. Немецкий теннисист взял верх в двух сетах — 6:2, 6:4. Но для Огородова это была очень хорошая школа.

Кстати, на нашего земляка обратили внимание знающие толк в игре местные журналисты. Солидную заметку посвятил ему Томас Штайбадлер. Освещая Кубок Мюллера в Ульме, журналист отметил, в частности, что «друзья по теннису, которые знают Огородова с Кубка Мюллера-94, с трудом его узнали».

«Олег научился жить как профессионал», — подчеркнул его тренер Александр Метревели. Прежде всего — дисциплина. В среду после успешного матча второго круга он лишь принял душ и тут же снова надел кроссовки».

«Он должен делать это, чтобы стать хорошим игроком, — отметил его тренер. — Если бы он не стремился к улучшению, не было бы смысла продолжать заниматься».

Грузинский тренер вполне удовлетворен подачей своего протеже. А сейчас для демонстрации лучшего тенниса требуется тренировка скорости и умения сохранять самообладание в важные моменты.

Самым неудачным для ташкентца оказался четвертый турнир в Оберштауфене — Олег в первом же круге уступил сеявшемуся шестым Дирку Диру, который в Ульме также дошел до полуфинала и проиграл хорошо знакомому ташкентцам марокканцу Кариму Алами. Причем борьба была упорнейшей, о чем свидетельствует счет — 6:4, 7:6 (4) в пользу Дира. Не удалось нашему земляку добиться успеха и в парном разряде, где его партнером был известный румын Дину Пескариу. Они сразу попали на чешскую пару Томас Крупа — Иржи Новак, имевшую второй номер, и уступили — 6:7 (6), 3:6.

Тем не менее месяц в Германии позволил Огородову усилить игру и повысить рейтинг.

С. ДАНИЛОВ.
Фото Д. Михайлова.

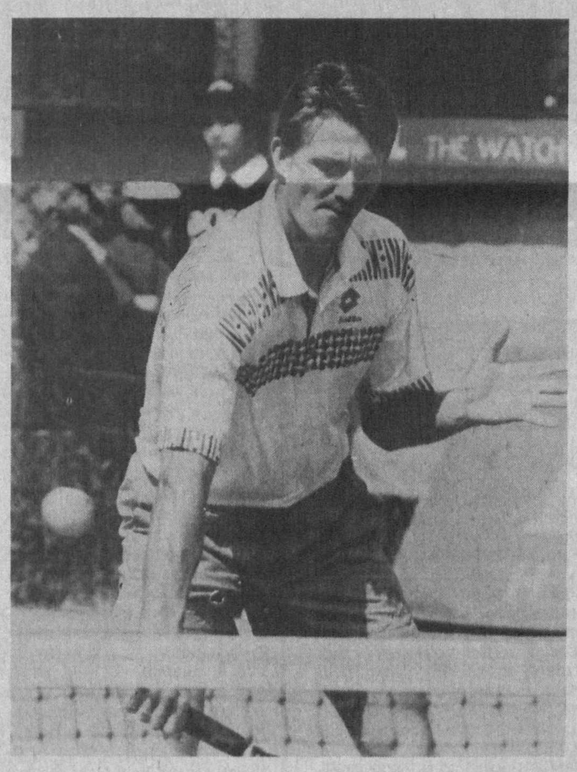

Рыцари триатлона

В окрестностях озера, что расположено в национальном парке имени Алишера Навои, завершилось личное открытое первенство Ташкента по триатлону.

Среди мужчин лучшую сумму очков во всех трех видах программы — плавании, велосипедном спорте и легкоатлетическом кроссе — набрал представитель ОСО «Ватанпарвар» кандидат в мастера спорта Алексей Леонов. Второе и третье места заняли Илья Ягов и Александр Рязанов, выступавшие под знаменами Центрального спортивного клуба армии.

У юношей чемпионский титул завоевал Павел Резников. Вторым призером стал Бахтиер Латыпов. Третьим к финишу пришел Сергей Школьник. Все рыцари трех качеств защищали честь ОСО «Ватанпарвар».

В женских соревнованиях венком победительницы была увенчана спортсменка этого же общества Татьяна Алейникова. А среди ветеранов поздравления за первое место принимал участник из Ташкентской области Вячеслав Растрыгин.

Т. ЗАХАРОВ.

КОНЦЕРН «УЗМЕТАЛЛУРГПРОМ»
Производственное объединение «Вторцветмет»
Производственная фирма «Новатор»

ПРОИЗВОДИМ: поршни к автомобилям, эмальпровод диам. 0,71 – 1,80 мм.
Хорошее качество, разумные цены.
Поршни к автомобилям «Москвич-412» – 1004015 82,0:82,5:83,0;
Поршни к автомобилям «ГАЗ-24» – 1004015 92,0: 92,5: 93,0;
«ЗАЗ-968 М» (40 л.с.) – 1004015 76,0:76,4: 76,8;
компрессорный поршень к «ЗИЛ», «КамАЗ» – 60,0:60,5;
поршни к автомобилям «ВАЗ-2101» – 1004015 76,0: 76,4: 76,8;
«ВАЗ-21011» – 1004015 79,0: 79,4: 79,8;
«ВАЗ-21083» – 1004015 82,0: 82,4: 82,8;
«ВАЗ-2105» – 1004015 79,0: 79,4: 79,8;
«ГАЗ-52» – 1004015 82,0: 82,5: 83,0.
Гарантируем качество продукции в соответствии с технической документацией, утвержденной УГК ВАЗ.
Продукцию нашей фирмы вы можете приобрести по адресам: 445024, г. Тольятти, головной центр автозапчастей АвтоВАЗа, А/О «Запчасть-Лада-Сервис», Южное шоссе, 36;
445024, г. Тольятти, А/О «АвтоВАЗзапчасти», ул. Революционная, 3/56.
700154, г. Ташкент, Южная промзона, производственная фирма «Новатор», отдел сбыта.

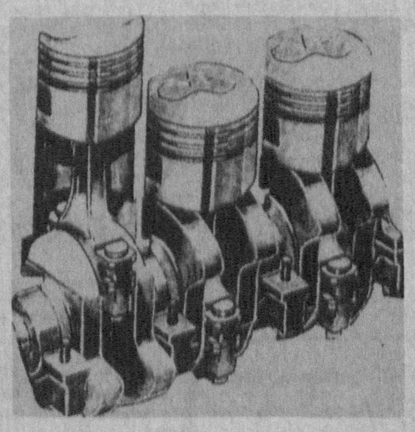

Телефоны: (3712) 57-44-30, 57-78-55, факс 58-69-70, телетайп 11-62-90. Литий.

ИНДИЙСКИЙ КУЛЬТУРНЫЙ ЦЕНТР В ТАШКЕНТЕ НАЧИНАЕТ ПОКАЗ ИНДИЙСКИХ ФИЛЬМОВ

на узбекском, русском и хинди языках три раза в неделю:
по вторникам – с 18.00 – 20.30,
по четвергам – с 18.00 – 20.30,
по субботам – с 15.00 – 17.30.
Вход по пригласительным билетам, которые вы можете получить заранее или заказав по телефону: 33-33-65.
Демонстрация фильмов – бесплатно.
Наш адрес: город Ташкент -- 700000, улица Свердлова,21.

ГОСТИНИЦА «ДУСТЛИК»
ПРЕДОСТАВЛЯЕТ ПОМЕЩЕНИЯ ПОД ОФИСЫ
коммерческим и государственным организациям.
Телефоны: 34-73-61, 35-31-91, 34-73-58.

ОРГАНИЗАЦИЯ ЗАКУПИТ:
✓ ХЛОПОК
✓ ЛИНТ
✓ ПРЯЖУ ХЛОПКОВУЮ
РЕАЛИЗУЕТ:
☑ МОРОЗИЛЬНЫЕ ПРИЛАВКИ ПРОИЗВОДСТВА ГЕРМАНИИ, АВСТРИИ ПО ПЕРЕЧИСЛЕНИЮ И ЗА НАЛИЧНЫЙ РАСЧЕТ
☑ ПРОДУКТЫ ПИТАНИЯ, КОНДИТЕРСКИЕ И ВИНОВОДОЧНЫЕ ИЗДЕЛИЯ
ТЕЛЕФОНЫ ДЛЯ СПРАВОК: 45-70-65, 45-55-65

ОРГАНИЗАЦИЯ ПРИГЛАШАЕТ НА РАБОТУ:
–главного бухгалтера со стажем работы не менее 5 лет;
– печатника на «Ромаер»;
– мастера – наладчика малых офсетных машин «Ромаер»;
– технолога полиграфического производства, переплетчиков;
– зав. компьютерного центра, имеющего опыт работы по программам PAGE MAKER, COREL DROW.
Адрес: пл. Мустакиллик, 2. Телефон 39-45-73.

ДЕТСКОМУ САДУ N 415 Юнусабадского району ТРЕБУЮТСЯ:
● помощники воспитателя,
● дворник,
● прачки,
● сторожа.
Телефоны: 33-11-35, 34-04-46.

В сентябре состоится встреча I—II ступеней РейКИ с Мастером КЭНДИ БЭД БРАНТ — Президентом международной ассоциации РейКИ.
РейКИ – это искусство активизации и применения естественной природной вселенской энергии с целью достижения гармонии и интеграции человека во Вселенной.
Контактные телефоны: 78-55-47, 41-57-36, 78-80-36, 45-60-84, 91-56-53.

фирме Art International Company требуются
рекламные агенты
Требования к кандидатам:
коммуникабельность, организаторские способности, умение ориентироваться в любой ситуации.
Пл. Мустакиллик, 2
Тел.: 39 45 73

КОММЕРЧЕСКОЙ ФИРМЕ ТРЕБУЕТСЯ ВОДИТЕЛЬ
с личным автомобилем.
Телефоны: 56-45-72, 90-62-83 после 19.00.

ЧАСТНЫЙ БИЗНЕС

ПРОДАЮТСЯ
● шлакоблоки с доставкой. Т. 33-54-62.
● кафель белый пр-ва Ирана. Т. 78-83-07, 78-18-18 с 18.00 до 8.00.
● «Ямаха ПСР-510», ритм-компьютер. Т. 34-64-80.
● пустотные перекрытия. Т. 58-34-42, 90-42-63.

КУПЛЮ
● магн. «Маяк», «Комета», «Нота» (катушеч. не предлаг.). Т. 66-23-47.
● шв. маш. и оверлок. Т. 58-86-50, 58-17-59.
● холод., ТВ, в/маг., шв. маш. «Чайка», «Веритас», «Подольск». Т. 74-93-15, 75-87-22.
● ТВ б/у или нераб., холод. Т. 67-56-64.
● ТВ б/у или нераб., холод. Т. 22-56-83 с 18 до 22.00.
● старин. мебель, напольные часы, вазы и статуэт., можно битые. Т. 68-99-03.
● холод., в/магн., ТВ, БК, шв. маш. «Чайка», «Подольск», «Веритас». Т. 75-28-68, 74-02-15.
● Спички, «Юпи», сигареты. Т. 45-89-26 веч.

РАЗНОЕ
● Сдам 2-комн. кв. меб. на Ташсельмаше. Т. 62-98-13.
● Уст-ка: спутник. антенн, поворотн. м-ма; декодер ПАЛ, ДМВ, Н. Ч. вх-вых., авт. опред. ном. тел., дист. управл. ТВ, вост-ние кинескопа. Т. 21-47-92, 53-21-13.
● Изгот., уст. дверей, решеток. Т. 92-48-98, 58-07-47, 57-70-51.
● Даю уроки английского языка. Т. 64-22-94.
● Стираем с доставкой на дом. Т. 33-61-51.
● Ремонт ТЕЛЕ-, ВИДЕО-, АУДИОАППАРАТУРЫ. Т. 74-23-92, 41-84-31.
● Прокат шикарных свад. комплект. кап. стран. Т. 21-37-92, 56-60-94.
● Ремонт и обивка мягкой мебели. Т. 35-18-77.
● Пеку торты и обучаю. Т. 45-20-46, 45-59-49.
● Нов. кол. свад. платьев напрокат. Т. 64-55-80, 67-02-31, 22-07-38, 96-30-01.
● Изгот. и уст. метал. двери 4-х видов, типа «Сейф». Качество и скорость изг. гарант. Т. 93-49-76, 50-05-36, 48-38-90, 96-58-89.
● С доставкой на дом!!! Широкий ассортимент блюд американских бутербродов и напитков. Заказы доставляются в течение одного часа. Т. 23-24-03.

СЛУЖБА СРОЧНЫХ ОБЪЯВЛЕНИЙ

ПРОДАЮТСЯ
● дачный участок в с/х «Халкабад». Т. 74-09-36.
● план. дом, больш. уч-к, природн. газ, пристройки, 40 км от Ташкента, Чиназский р-н, Ферма-3. Т. 74-02-37.
● недостроен. дача, строй. мат-лы, электр.вод. и бенз. насосы. Т. 35-39-56.
● план. дом из 3-комн., все удобства, въезд, тел. Баламзар, Гришина, 15. Т. 22-75-07.
● дом по ул. Ившева; дом в г. Кузнецк Пен. обл. или обмен; 2-комн. кв. у гост. «Россия». Дорого. 2-комн. кв. у Фархадск. рын. Т. 72-74-69, 55-56-81, 53-86-96.
● мото. «Урал» вып. 1964 г. б/у, стир. маш. б/у. Т. 78-13-28.
● гараж 3х6 без места нов. Т. 97-53-81.
● фотосушильный барабан «Апсо-5м», фотоувеличитель «Беларусь-2», контактный станок 40х40, катушечный стереомагн. «Сатурн-202-С» с колонками. Т. 22-21-60.
● гараж на Чиланзаре-23. Т. 78-52-47, 76-13-45.
● 4-комн. кв. на Чиланзаре, без посредников. Т. 72-67-95.
● однофантурная вяз. маш. «Тойота КС-950» в упак., гараж разборный 3х6 м, мото. «Восход-3», нераб. ч/б ТВ. Т. 90-46-52.
● 1-комн. кв.на Лисунова-4. Т. 96-26-03.
● недорого дом в г. Чирчике (4 комн., надворные постройки, гараж, тел.). Т. 2-59-18.

КУПЛЮ
● 3- или 4-комн. кв. в центре, без посредников. Т. 36-25-92.

УТЕРЯННЫЕ
● Аттестат А № 520924, выд. ср. шк. № 267 на имя Сайдарова Озода Сабировича,
● Аттестат № 310815, выд. шк. № 65 на имя Пинхасовой Миры Полатовны,
● Патент № 020246 на торговлю, выд. Чиланзарским хокимиятом на имя Кадыровой Н. Т.,
СЧИТАТЬ НЕДЕЙСТВИТЕЛЬНЫМИ.

Редакции газеты «Вечерний Ташкент» ТРЕБУЕТСЯ фотокорреспондент.
Обращаться по адресу: ул. Матбуотчилар, 32, каб. 216.
Телефоны: 36-55-62, 33-29-55.

ВНИМАНИЮ АБОНЕНТОВ ГОРОДСКОЙ ТЕЛЕФОННОЙ СЕТИ!

Ташкентское городское производственное объединение телефонной связи и радиофикации повторно доводит до сведения абонентов, что вместо ранее существовавшего централизованного автоматического бюро ремонта (ЦАБР индекс «08») в целях более оперативного устранения неисправностей в работе телефонов ПРИЕМ ЗАЯВОК НА РЕМОНТ будет осуществляться на телефонных узлах связи, каждому из которых присвоен индекс.

ХАМЗИНСКИЙ телефонный узел связи (АТС – 21, 22, 23, 24, 33, 34, 35, 36) – индекс АБР (автоматическое бюро ремонта) – 083, после гудка набрать номер своего поврежденного телефона, отвечает оператор. Телефоны для справок: 22-23-23, 24-23-23, 33-23-23, 34-23-23, 35-23-23.

САБИР-РАХИМОВСКИЙ телефонный узел связи (АТС – 29, 40, 41, 42, 43, 44, 45, 46, 47, 48, 49) индекс АБР-084, после гудка отвечает оператор. Телефоны для справок: 29-23-23, 41-23-23, 42-23-23, 43-23-23, 44-23-23, 45-23-23, 46-23-23, 47-23-23, 48-23-23.

МИРАБАДСКИЙ телефонный узел связи (АТС – 50, 51, 53, 54, 55, 56, 57, 58) – индекс АБР – 085, после гудка набрать номер своего поврежденного телефона, отвечает оператор. Телефоны для справок: 53-23-23, 54-23-23, 55-23-23, 56-23-23.

МИРЗО-УЛУГБЕКСКИЙ телефонный узел связи (АТС – 60, 61, 62, 63, 64, 65, 66, 67, 68) – индекс АБР – 086, после гудка набрать номер своего поврежденного телефона, отвечает оператор. Телефоны для справок: 62-23-23, 63-23-23, 64-23-23, 65-23-23, 67-23-23.

ЧИЛАНЗАРСКИЙ телефонный узел связи (АТС – 72, 74, 75, 76, 77, 78) – индекс АБР – 087, после гудка отвечает оператор. Телефоны для справок: 76-23-23, 77-23-23, 78-23-23.

ЯНГИАБАДСКИЙ телефонный узел связи (АТС – 90, 91, 92, 93, 94, 96, 97, 98) - индекс АБР – 089, после гудка набрать номер своего поврежденного телефона, отвечает оператор. Телефоны для справок: 90-23-23, 91-23-23, 92-23-23, 93-23-23, 94-23-23, 96-23-23, 97-23-23, 98-23-23.

При наборе индекса «068» осуществляется прием заявок о неработе соединительных линий, прямых проводов, межстанционной связи.

В связи с проведением планово-профилактических работ по ремонту сооружений временно, до 12 августа, будет отсутствовать связь у абонентов АТС-49, проживающих на улицах: Ниязова, дом 6, 1-й проезд Махтумкули, дом 1, Бируни, дом 12, площадь Бируни – дома 1, 2, 3.

ТашгорПО телефонной связи и радиофикации.

ФИРМА РЕАЛИЗУЕТ
брезентовые палатки, ДВП, целлофановые мешочки, а/м «ГАЗ-31», стиральные машины, стиральные порошки, карамель украинскую, порошок какао, сетки овощные, рюмки, фужеры, горчичный порошок, ковры, гречневую кашу и другие товары народного потребления. СОДЕЙСТВУЕТ приобретению медикаментов.
Телефоны: 45-85-56, 45-19-57, 45-57-68.

Производственной фирме «Новатор» ТРЕБУЮТСЯ:
● главный бухгалтер,
● заведующий складом,
● контролеры ОТК,
● начальник ОМТС,
● снабженец с опытом работы в отделе энергетика,
● токари-универсалы,
● токари на ЧПУ,
● операторы для работы на полуавтоматах,
● слесари-механики,
● наладчики полуавтоматов,
● металлург цветного литья.
Обращаться по телефонам: 57-44-30, 57-78-55, 58-69-70.

ОРГАНИЗАЦИЯ ПРЕДЛАГАЕТ К РЕАЛИЗАЦИИ со склада в г. Ташкенте
КРЫЛЬЯ ДЛЯ А/М «ВАЗ-2101» И «2111» (оригинальные, полная кондиция, черная грунтовка). Форма оплаты – любая.
Телефоны: 48-55-06, 48-34-48.

ФИРМА АКВИ-«КВАДРАТ»
Качественно и оперативно ПРОВОДИТ ВИДЕОСЪЕМКУ свадебных, юбилейных и иных торжеств, производит и обеспечивает ПОКАЗ ВИДЕОРЕКЛАМЫ на ТВ, ГОТОВИТ И ПУБЛИКУЕТ РЕКЛАМУ в прессе Узбекистана и СНГ, ПРОДАЕТ раб. рукавицы, зубную пасту, телевизоры «Фунай» диаг. 37 см.
Телефон 44-52-52.

ФИРМЕ «ЕЛЕНА»
СРОЧНО ТРЕБУЮТСЯ:
● плотник,
● разнорабочие,
● газосварщики на постоянную и временную работу,
● маляры-штукатуры на постоянную и временную работу,
● водитель на а/машину «ЗИЛ-130»-будка,
● прорабы по сантехнике и общестроительным работам,
● слесарь-механик,
● сметчик,
● юрист-консультант,
● электрики,
● токарь.
Адрес фирмы: Беш агач, ул. Байнал-Минал, остановка – «Магазин «Горячий хлеб» (автобусы: 13, 181, 153; троллейбусы: 7, 12).
Телефоны: 45-99-56, 45-92-69.

УТЕРЯННЫЕ
кр. печать и уг. штамп ООО «АХИЛ»
СЧИТАТЬ НЕДЕЙСТВИТЕЛЬНЫМИ.

ООО ТОРГОВЫЙ ДОМ «АМИР ТЕМУР»
Акмал-Икрамовского района
ЛИКВИДИРУЕТСЯ.
Претензии принимаются в течение месяца со дня опубликования объявления по адресу: ул. Фархадская, 54.

ЧП «ФИРМА КОЛОР»
ЛИКВИДИРУЕТСЯ.
Претензии принимаются в течение месяца со дня опубликования объявления по телефонам: 54-84-97, 54-84-98, 54-69-00.
Адрес: ул. Чехова, 23.

ООО «МИРОНШОХ»
Акмал-Икрамовского района
ЛИКВИДИРУЕТСЯ.
Претензии принимаются в течение месяца со дня опубликования объявления по адресу: ул. Фархадская, 54.

МП «СОХИБКОР»
Сабир-Рахимовского р-на
ЛИКВИДИРУЕТСЯ.
Претензии принимаются в течение месяца со дня опубликования объявления по телефону 46-37-44.
Адрес: Шайхантаурский р-н, ул. Ж. Иноятова, 4.

Коллектив объединения «Узэлектромонтаж» выражает соболезнование начальнику Ташкентского монтажного управления № 1 Р. М. Гафурову по поводу безвременной кончины его жены
МИРЗАЕВОЙ Эльмиры Машраповны.

Ректорат и коллектив Энергетического центра Ташкентского государственного технического университета выражают глубокое соболезнование доценту кафедры «Электропривод и автоматизация промышленных установок» В. П. Шевякову по поводу кончины его матери
ШЕВЯКОВОЙ Клавдии Алексеевны.

Ректорат, совет ветеранов и коллектив Ташкентского государственного Технического университета с глубокой скорбью извещают о кончине доцента кафедры «Электропривод и автоматизация промышленных установок», старейшего работника энергетического центра, участника войны
СОКОЛОВСКОГО Константина Владимировича
и выражают искреннее соболезнование родным и близким покойного.

Коллектив Ташкентского гидрометеорологического техникума Главного управления по гидрометеорологии при Кабинете Министров Республики Узбекистан выражает глубокое соболезнование директору техникума Л. А. Хусановой по поводу кончины её сестры
ХУСАНОВОЙ Светланы Абидовны.

Коллектив АО «Тошкентсут» глубоко скорбит по поводу кончины начальника лаборатории
АБДУРАХМАНОВОЙ Джамили Анваровны
и выражает глубокое соболезнование родным и близким покойной.

Коллектив НПО «Азия» выражает глубокое соболезнование зам. директора С. Г. Паку по поводу кончины его матери
КИМ Веры Павловны.

Взгляд сквозь годы

«Мы все любили друг друга...»

...На этот раз их собралось меньше, чем обычно. Мужчины с подернутыми сединой волосами и женщины, чуть изменившиеся, но не потерявшие привлекательности, встретились как родные.

Хотя и по-разному сложились их судьбы, годы светлой дружбы и юности оставили неизгладимый след в душах бывших сокурсников. А эти встречи им необходимы: они вдохновляют, согревают сердца, придают силы. Их добрый заряд отодвигает неприятности и житейские тяготы — словно груза и не бывало. Так оно и есть. Возраст человека измеряется не его годами, а его душевным состоянием. Можно быть стариком в тридцать лет и не быть им — в шестьдесят.

Встретились бывшие однокурсники в родительском доме Кости Лопухова, ставшем, по сути, дачей. Здесь он разводит редкие сорта фруктовых деревьев, экспериментирует с разными растениями, выводит и экзотические их виды. Лопухов утверждает, что растения способны чувствовать внимание человека, определять его настроение.

...Летит время. Но друзья не замечают уходящих минут. Уютно сидеть за столом под ухоженным густым виноградником, рядом со старой толстенной черешиной, усеянной красно-желтыми ягодами, вдыхать тонкий аромат роз. И все собравшиеся сегодня за гостеприимным столом такие же молодые, задорные, радостные, как будто и нет у них за плечами прожитых 40 лет.

Впервые все они встретились в Ташкентском электромеханическом техникуме, будучи 17-летними. И годы учебы стали для них важным временем становления, взросления и еще — расцвета юности. И вот спустя годы они с огромной нежностью вспоминают дни студенчества, впервые признаются: мы все любили друг друга. И основой этой любви и дружбы были доверие, доброта и понимание. Их друзья пронесли сквозь годы, ими одаривали и других людей, что встречались на их жизненном пути.

Смотрят в глаза друг другу однокурсники, подмечают все те же характерные для каждого черты. Все так же весела, жизнерадостна хохотушка Лилия Гук, сейчас она работает технологом на заводе «Ташкенткабель». Попрежнему очаровательна Нина Самарина. Как и раньше, светится обаянием Лиля Лактионова. Всегда улыбчива, а глаза и сейчас лучатся добротой, лукавинкой. Нина была в их группе старостой, формальным и неформальным лидером. Чего уж утаивать: именно ей они обязаны этими встречами.

Бывшие однокурсники рассказывают друг другу новости, делятся радостями и тревогой, многие принесли фотографии своих близких. И воспоминаниям, кажется, нет конца.

Счастливые студенческие годы... Миша Мирдадаев вспоминает, как пришел в группу и совсем не знал русского языка и как все ему помогали. А Костя Лопухов тихо говорит соседу, какой Миша надежный, верный товарищ, на такого человека можно положиться в любом деле... Рядом с Костей его лучший друг, с которого брал пример и в чью честь назвал сына, — Валерий Плотников.

Как и прежде, сыплет шутками-прибаутками веселый Виктор Косцов. Диляра Камалова всегда была строгой, вдумчивой. Вот и сейчас она ведет беседу о чем-то серьезном.

Шумно, взволнованно встретила компания любимого преподавателя и куратора курса Марка Моисеевича Балхиева. Только по старой памяти они его называют по имени-отчеству, хотя он ненамного старше своих бывших учеников. И сейчас любимому куратору припоминают и строгость на экзаменах, и удивительное знание тюркских языков. Балхиев мог принимать экзамены на казахском, узбекском, таджикском, и провести его было невозможно. А как легко, с юмором читал самую сложную дисциплину — «Станки и инструменты». Марк Моисеевич немало достиг в жизни — профессор, возглавлял строительство многих зданий в Ташкенте, был научным консультантом при возведении Дворца дружбы народов, удостоен многих правительственных наград.

Многого добились и его студенты. Большинство из них продолжили учебу, закончили вузы, и практически у каждого — интересная работа. Вот хотя бы Константин Петрович Лопухов. Без отрыва от производства закончил механический факультет Ташкентского института инженеров железнодорожного транспорта. И с тех пор его трудовая биография связана с отделом главного технолога тракторного завода.

...О многом говорили в тот вечер сокурсники, друзья. За годы накопилось многое, чем бы хотелось поделиться. И как прежде, не утратили они живости характера, восприимчивости, способности к сопереживанию. Не унесли годы главного — дружбы, доверия и понимания. Той основы, что все годы и скрепляла их отношения. Время не изменило их души. Они остались прежними.

Л. БОНДАРЕНКО.

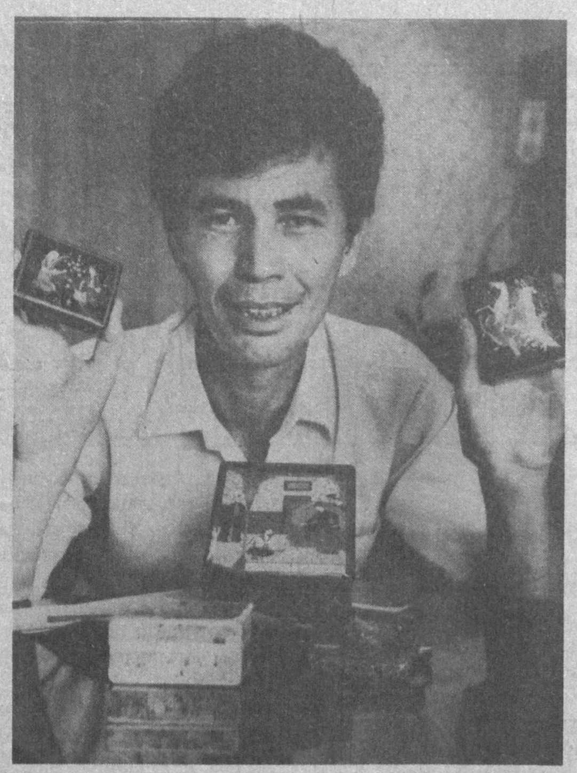

МИР В МИНИАТЮРЕ

Эти замечательные шкатулки расписал талантливый молодой художник-миниатюрист Хуршид Назиров. Сюжеты навевает ему фантазия. В основном миниатюры изображают сценки древних преданий и сказок.

Хуршид Назиров окончил живописно-прикладное отделение Ташкентского художественного училища им. Бенькова. В настоящее время талантливый художник работает в мастерской миниатюры при объединении «Усто». Его работы известны во многих странах мира.

Фото Р. Альбекова.

Наши истоки

Ваятель святых мужей

Когда монгольское войско докатилось до стен Гурганджа, он вышел навстречу с оружием в руках. Ему было 76 лет, и все-таки он взял оружие и вместе с другими жителями вышел драться с врагом, посягнувшим на его родной город. Рядом были ученики. Они хотели уберечь наставника, но в неразберихе боя потеряли его из виду. Потеряли навсегда — шейх Наджмеддин Абу-л-Джаннаб Ахмадбен Умар ал-Кубра погиб при защите Гурганджа. Так гласит предание.

В Куня-Ургенче высится мавзолей Наджмеддина Кубра, куда веками приходили люди почтить знаменитого шейха.

Но другое предание говорит, что основатель суфийского братства кубравийя не погиб, а исчез, чудесно спасенный в последнюю минуту. О людях прославленных непременно создают легенды. Слава же шейха Наджмеддина Кубра была не простым звуком. Его называли «шайх-и валитараш» — «наставник — ваятель святых мужей». Многие его ученики оставили прочный след в суфийской традиции, например, Наджмедин Дайа Рази, создавший удивительные стихи, полные идей-символов, или Сайфаддин Бахарзи, основавший суфийскую обитель — ханака — под Бухарой. Члены этой обители донесли идеи Наджмеддина Кубра до самых границ Китая.

Но известность учеников не превысила известности учителя, основавшего одно из двенадцати так называемых материнских братств. Это означает, что, опираясь на суфийскую традицию, Наджмеддин Кубра дал цельное и самостоятельное осмысление мира и роли человека в этом мире.

«Ваятель святых мужей» родился в 1145 году в Хиваке, в Хорезмском оазисе. В юности он изучал философию, богословие, хорошо знал хадисы. Будущий шейх уделял также внимание характерам людей. Прежде всего уважал он решимость, терпение, непритязательность и умение отказаться от излишних потребностей ради благородной цели. Все это впоследствии ляжет в основание строгого устава ордена кубравийя.

Дальние страны в эпоху Наджмеддина Кубра были гораздо дальше от его родины, чем сейчас. Но всегда находились смельчаки, готовые месяцы и годы потратить на путь, чтобы попасть в известные центры восточной культуры — Египет, Сирию, Хорасан. Подобный путь проделал и неутомимый Наджмеддин Кубра. Дорога привела его в Египет, где он встретился с учениками персидского шейха ал-Мисри. Идеи суфизма, давшие Востоку столько философов и поэтов, говорившие о самых сокровенных глубинах человеческой души, все больше овладевают Наджмеддином Кубра. Он снова пускается в странствия, слушает в Тебризе вдохновенные проповеди Баба Фараджа Табризи и возвращается в Египет уже облаченным в хирку — знак посвящения в ученичество.

Кубра очень сблизился с шейхом Рузбиханом. Отдавая должное высоким душевным качествам своего ученика, Рузбихан выдал за Наджмеддина Кубра дочь, а незадолго до своей смерти, в 1185 году, дал ему наказ вернуться на родину, чтобы самостоятельно наставлять ищущих истину.

Наджмеддин Кубра вернулся в Хорезм и поселился в Гургандже, одном из богатейших городов Центральной Азии, прибежище купцов и ученых. Здесь он и основал братство дервишей, получившее свое название от имени основателя — курбавийа. Чему учили в этом братстве? Согласно взглядам Наджмеддина Кубра, человек есть отражение всего мира. Он несет в себе все, что существует во Вселенной и даже за ее пределами, так как может заключать в себе все божественные свойства, кроме тех, о которых говорится в молитвенной формуле: «бисмиллоху ар-рахман ар-рахим». Совершенствуя себя, человек постепенно и последовательно открывает в себе, проявляет эти качества. Но для этого необходимы воля, бесстрашие, терпение и строгая самодисциплина, как бы полирующие сердце человека, делающие его чистым. Кубра создал также теорию о духовных центрах человеческого сознания.

Интересны некоторые методы обучения, практиковавшиеся в братстве кубравийа и основанные на, несомненно, глубоком знании человеческой психологии. Ученик вместе с наставником тщательно анализировал образы, привидевшиеся ему во сне, стремясь разобраться в своих намерениях и желаниях. Впоследствии эта практика была заимствована другими суфийскими братствами, в том числе орденом накшбандийа. Наджмеддином Кубра и его последователями была разработана также символика цвета. Определенный цвет означает определенное состояние души, например, зеленый — полный и устойчивый покой, голубой — уверенность в истине, красный — интуитивное знание и так далее.

Свои взгляды Наджмеддин Кубра изложил в философских сочинениях, которые он создавал на арабском языке. Он начал писать комментарий к Корану, но не успел завершить его. Войска Чингисхана осадили Гургандж, и шейх Наджмеддин Кубра вышел защищать город. А слава его осталась жить и живет уже больше восьми веков. В этом году исполняется 850 лет со дня рождения Наджмеддина Кубра. Благородство души, бесстрашие и любовь к родине навсегда останутся самым ценным уроком жизни шейха Кубра. И не зря в республике отмечается его юбилей. «Нормой жизни общества и источником национальной чести стало почитание творческого наследия и жизненного подвига Амира Темура, Мирзо Улугбека, Мухаммада Захириддина Бабура, Имама аль Бухари, ат-Термези, Бахоуддина Накшбанди, Ходжи Ахмада Яссавий и других великих и знаменитых на весь мир предков узбекского народа», — пишет в книге «Узбекистан: по пути углубления экономических реформ» Президент республики И. А. Каримов. В числе их — и Наджмеддин Кубра, чье имя окружено почетом во всем мусульманском мире.

А. ЛЬВОВА.

В КОНЦЕ НЕДЕЛИ

Перед звонком нового учебного...

Институт начинается с азов

Пока пустуют классы школ, и лишь в отдельных из них проходят собеседования на право стать учащимся лицеев. Девяностая — не исключение. Здесь тоже идет набор в 10-е классы по трем профилям.

Два из них — экономический и медицинский уже прочно утвердились в учебном процессе, третьему — подготовка станочников широкого профиля (токарей, фрезеровщиков, сверловщиков) еще предстоит пройти трудный процесс становления. Правда, директор школы № 90 Игорь Абдуллаевич Урунбаев уверен, что он не будет таким уж сложным.

— Во-первых, — говорит он, — потому, что школьные мастерские имеют хороший станочный парк, в котором есть на чем учить молодежь. Во-вторых, у нас есть опыт, наработанный годами профессиональной работы и нацеленный на укрепление содружества с производственными коллективами. Ведь это наши ребята делали лифтовые замки, болты, гайки, ключи для РСУ-1 «Лифтремонт», они осваивали азы профессий кондитера, пекаря, фасовщицы в ПО «Ташкентхлеб», приобретали профессии конструктора-модельера в швейных мастерских.

Позволяют самым лучшим образом осуществлять раннюю профессиональную ориентацию и профильные классы, предоставляющие наиболее одаренным ребятам оптимальные возможности для реализации своих индивидуальных творческих способностей. Благодаря содружеству с ташкентскими экономическим и техническим университетами, ТашГУ, ТГПИ углубленно изучаются такие предметы, как математика, биология, химия, иностранный язык, основы экономики. Их ведут кандидаты наук Абдунор Суюнов и Рахимджан Батыров из Ташкентского технического университета, Мубарак Абдуллаева из ТашГУ, Татьяна Викторовна Хомова из НИИ химии АН республики и другие.

Вместе с учителями школы, а коллектив здесь, складывающийся годами совместной работы, работает над проблемой «Интенсификация учебно-воспитательного процесса, повышение общественной активности школьников», они стремятся к созданию условий для развития интеллектуального, нравственного, профессионального потенциала личности на основе общечеловеческих ценностей.

Центром, средоточием опыта, накапливаемого по крупицам, его обобщения стал методический совет, возглавляемый зам. директора по учебно-воспитательной работе Флорой Михайловной Батыршиной. Она рассказывает об активном внедрении в учебный процесс учебно-деловых игр, работе групп по изучению государственного языка, проводимых выставках-панорамах педагогических идей, открытых уроках, которые способствовали выявлению наиболее эффективных методик и определению рациональных путей их внедрения в деятельность педагогического коллектива. И, конечно, не забывает упомянуть тех, кто работает наиболее творчески, у кого есть чему поучиться, у кого свой неповторимый почерк, свои методы и формы работы, но которых объединяет одно — уважение к личности ребенка, его духовному и нравственному развитию. Это учителя математики Т. Салихова и Р. И. Колемасова, родного языка — Д. А. Арипджанова и Т. Н. Бескина, иностранного — Н. П. Близнякова и Ф. Р. Касымова, физики — М. К. Камалова, информатики и вычислительной техники — Э. А. Беляева, начальной школы — Л. И. Ломако и другие.

Нацеленность на создание эффективной системы непрерывного образования, основанной на единстве форм и средств, методов обучения, у школы есть. Идет экспериментальная апробация новых программ, учебных планов в профилированных классах, усиливается воспитательный аспект всего процесса обучения, связь с махаллями, родительским активом в вопросах формирования личности ребенка.

Сейчас задача номер один — набрать наиболее одаренных ребят в профильные классы, обеспечить им все условия для творческого развития их способностей в полном соответствии с Указом Президента Республики Узбекистан «О работе с одаренными детьми». С 25 июля объявлен прием в эти классы. 14 августа состоится тестирование по профильным предметам. В классы с экономическим уклоном — по родному языку и литературе, математике и иностранному языку, с медицинским — по химии, биологии, родному и иностранному языкам. А пока идет прием документов.

С нового учебного года для старшеклассников, желающих получить знания по основам рыночной экономики, менеджменту, маркетингу, хозяйственному праву, английскому языку, компьютерам, бухгалтерскому учету, при школе будут действовать группы, создаваемые учебно-производственным центром «Еш менеджер». Занятия в них будут вести преподаватели вузов и ведущие специалисты, а по окончании их выпускники получат дипломы менеджера-предпринимателя, бухгалтера-экономиста.

Итак, школа активно готовится к новому учебному, к тому, чтобы качественно и серьезно готовить к поступлению в вуз своих учащихся, к тому, чтобы в цехи предприятий приходила молодежь, имеющая профессию станочника широкого профиля.

Н. ЮЖКОВА.

НА СНИМКАХ: собеседование с Анваром Махмудовым, пришедшим из школы № 159, проводят зам. директора по учебно-воспитательной работе Ф. М. Батыршина, преподаватель по экономике ТЭУ А. А. Алиев, директор школы № 90 И. А. Урунбаев, преподаватель английского языка Н. П. Близнякова; к первому звонку нового учебного года в школе наводится порядок.

Фото Р. Шарипова.

К 70-летию узбекского кинематографа

«Дорога в мечтах»... и наяву

Об актерах знают достаточно хорошо, порой даже больше, чем есть на самом деле. О режиссерах желающие тоже могут почитать. А вот о кинооператорах — тех, кто первым видит создаваемую картину в окуляре кино- или видеокамеры, знают только специалисты. А между тем...

40-летие творческой деятельности отметил известный узбекский кинооператор Эльдар Искандеров. Удачный дебют в 1955 году на озвучании итальянского фильма «Дорога в мечтах» предопределил весь жизненный и творческий путь. Кинематографическая биография оператора Искандерова насчитывает более 150 фильмов (вместе с дублированными, где он принимал участие как актер).

Как оператор Эльдар снял вместе с А. Исмаиловым телеэпопею «Огненные дороги», затем была кыргызская лента «Поезд дураков» Умара Баджиева. От нее творческий путь протянулся к азербайджанской картине «Красный поезд» режиссера Хафиза Фаталиева.

Сейчас в объединении «Имон» он снимает по сценарию узбекского драматурга Джасура Исхакова приключенческий телесериал «Любимая команда Пулатова». Первая часть ленты будет называться «Конь с рубиновыми глазами», вторая — «Крушение по расписанию?». Спонсором будущего фильма выступает Министерство внутренних дел Узбекистана.

Но не только кинематограф увлекает оператора. В издательстве «Адолат» готовится к выпуску в свет книга Эльдара Искандерова. Книга будет называться «Наказ и наказание».

А. УЛАНОВ.

Спрашивают — отвечаем

Необычная обычная ящерица

«Как-то была в горах и видела, как на солнышке грелась необычная ящерица, с двумя хвостами. Что это за вид?

Т. Сизова».

Это—обычная ящерица. Просто среди ящериц распространена способность «отбрасывать» хвост, так называемая аутотомия. Этим они спасают свою жизнь. В одном из позвонков их хвоста есть «слабое место», мышцы во время опасности, вернее, схваченного хвоста, мощно сокращаются, и он отрывается по этой слабой линии. Операция для ящерицы почти безболезненная, хвост еще некоторое время извивается, отвлекая внимание хищника. У ряда способных к аутотомии видов хвост очень ярко окрашен, сама же ящерица более скромной расцветки, что и позволяет ей быстренько ретироваться. Двухвостые ящерицы встречаются не так уж редко. В таких случаях аутотомия по какой-то причине не завершилась (возможно, хвост был схвачен не сильно), но все же ткани получили толчок к росту. И появляется второй, короткий хвост. Это явление встречается и у других животных, способных к регенерации частей тела.

В часы досуга

Кроссворд «Г»

ПО ГОРИЗОНТАЛИ: 5. Город, в котором родился А. Навои. 6. Плесень. 9. Футляр для лука и стрел у скифов. 11. Часть ноги от колена до стопы. 12. Любитель и ценитель изысканных блюд. 15. Ударный музыкальный инструмент. 17. Первый космонавт в мире. 18. Летающие кровососущие насекомые. 19. Организм, возникающий при скрещивании различных видов растений или животных. 20. Детский узбекский писатель, автор сказок и пьес «Незнакомый мальчик», «Безрукий художник» и др. 24. Роман Р. Тагора. 25. Граф, ближайший сотрудник Петра I, руководитель русской внешней политики. 26. Грохот и треск, сопровождающие разряд молнии. 29. Великий русский писатель, именем которого названа одна из улиц Ташкента. 30. Пьеса узбекского драматурга М.К. Хайруллаева. 31. Русский военно-морской деятель, командовавший отрядом кораблей в морском бою при Чесме (1770 г.). 33. Украинский народный танец. 34. Парнокопытное животное семейства полорогих.

ПО ВЕРТИКАЛИ: 1. Травянистое декоративное растение с пахучими листьями. 2. Река в Индии и Бангладеш. 3. Роман А. В. Алматинской. 4. Модель земного шара. 7. Южное растение с ярко-красными цветками и кисло-сладкими плодами. 8. Крупный населенный пункт. 10. Род мягкой крученой шерстяной пряжи. 13. Русский писатель, живший в Ташкенте, автор сборников стихов «Избранное», «Согласие» и др. 14. Женщина-ученый, математик, астроном и философ IV—V веков, ставшая жертвой фанатиков-христиан. 16. Осадочная горная порода, употребляемая при строительных работах. 18. Английский король 17—18 веков. 21. Поэма узбекского поэта Завки. 22. Полоса меха или шкурка зверя, носимая женщинами в качестве воротника. 23. Река в Якутии. 27. Часть речи. 28. Писатель, автор повести «Тимур и его команда», погиб на фронте в 1941 г. 31. Атмосферные осадки. 32. Пещера в обрывистых морских берегах.

Составил А. ШЕСТЕРОВ.

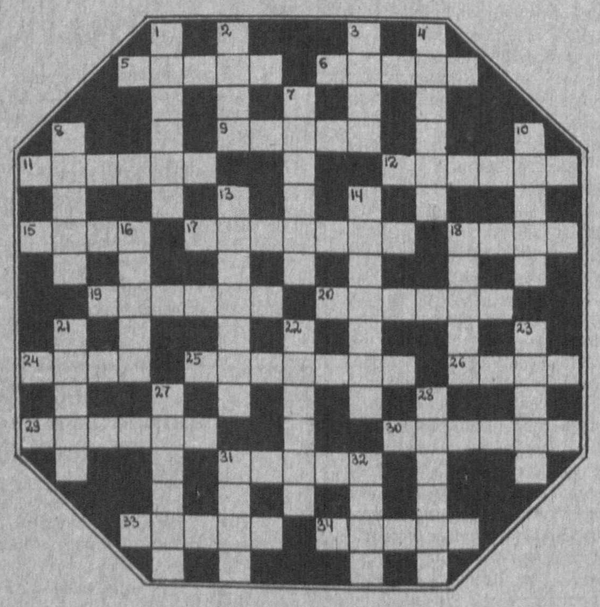

Ответы на кроссворд «Д»

ПО ГОРИЗОНТАЛИ: 5. Дания. 6. Дарик. 9. Длань. 11. Диктат. 12. Деймос. 15. Даул. 17. Доватор. 18. Дань. 19. Диваев. 20. Доктор. 24. Дода. 25. Диларам. 26. «Джип». 29. Дротик. 30. Джигит. 31. Друид. 33. Доход. 34. Дунай.

ПО ВЕРТИКАЛИ: 1. Даллас. 2. Диод. 3. Даль. 4. Дирхем. 7. Дастан. 8. Диван. 10. Домна. 13. «Доверие». 14. Доломан. 16. Длина. 18. Дрозд. 21. Дойра. 22. Данжуа. 23. Дивиш. 27. Диктор. 28. Джизак. 31. Двор. 33. Друг.

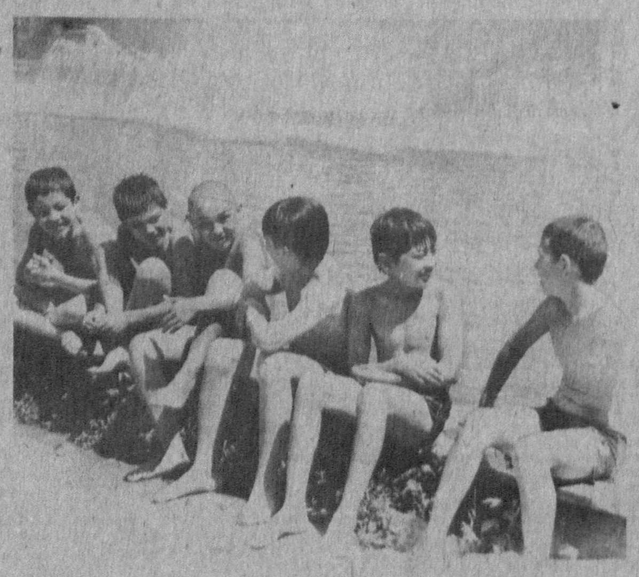

У воды.

Фото Р. Альбекова и А. Хохловой.

Главный редактор Э. М. ЭРНАЗАРОВ.

Вечерний Ташкент

Учредитель-хокимият г. Ташкента

Газета зарегистрирована в Госкомпечати Республики Узбекистан. Регистрационный № 10

Адрес редакции: 700000, г. Ташкент, ГСП, ул. Матбуотчилар, 32.

Телефоны: отдел писем—33-29-70; Отдел рекламы и объявлений—56-54-68, 32-56-66.

Ответственность за достоверность сведений в рекламе и объявлениях несет рекламодатель.

По вопросам доставки обращаться в почтовые отделения по месту жительства или в отдел эксплуатации ГСП "Тошкент почтаси" по телефону 33-74-05.

Способ печати — офсетный. Формат — А-2. Объем — 2 п. л. Индекс — 64691.

Типография издательско-полиграфического концерна «Шарк». Адрес предприятия: ул. Бунюк Туран, 41.

Заказ. Г-0292 Выходит по понедельникам, средам, пятницам. Газета набрана и сверстана на компьютере IBM. 123456