Общественно-политическая городская газета

Вечерний Ташкент

Газета выходит с 1 июля 1966 года

№ 88 (8.672) ◆ Понедельник, 31 июля 1995 года ◆ Цена свободная

К четвертой годовщине Дня независимости

Украшается город к празднику

Постепенно преображается парк имени Гагарина, открытие которого намечается к 1 сентября. Специалисты института «ТашНИИПИгенплан» предусмотрели в проекте реконструкции парка, кажется, все, что бы располагало к приятному отдыху: уютные тенистые уголки, зеленые лужайки, удобное расположение клумб с высаженными в них цветами разных сортов, фонтанов и многое другое. Украсят городскую зону отдыха и совершенно новые лестницы с мраморными парапетами и ступенями из серого гранита.

— В настоящее время бригады нашего управления занимаются укреплением стеновых откосов, которые на довольно большом расстоянии проходят вдоль всего парка, — говорит начальник РСУ-1 треста «Гордорстройремонт» В. Г. Озеров. — К сегодняшнему дню завершено практически 80—85 процентов всех строительных работ.

Кроме этого, здесь уже сооружены три фонтана, которые бригада гранитчиков Ш. Ягудина «одевает» в гранит. Почти обустроены центральная и еще три парковые аллеи, вокруг которых разбиваются зеленые зоны.

В ближайшие дни будет закончено и плиточное покрытие дорожек на территории восемь тысяч квадратных метров. Причем брусчатка, изготовленная по германской технологии, в республике была применена впервые при сооружении игрового комплекса «Ташкентленд».

К строительству и реконструкции парка имени Гагарина привлечены сегодня и специалисты ТашМУ-1, АО «Ташинжстрой», ГУБ города и ряд других организаций.

Специалисты РСУ-1 работают сейчас и еще на двух юбилейных объектах — улицах Т. Тулы и Кадыри.

Так, вскоре завершится расширение 700-метровой улицы Тураба Тулы, которая соединит микрорайон Бешагач с проспектом Афросиаб. А в результате ее расширения с восьми до 16 метров (вместе с проезжей и пешеходной частями) здесь будут проведены троллейбусные линии, а проезжая часть станет двусторонней.

— Ремонтно-дорожные работы пошли гораздо быстрее благодаря поступившему в трест оборудованию германской фирмы «Виртген», так как многие трудоемкие процессы эта машина «взяла» на себя. И в силу автоматизации и механизации ряда операций, дорога становится более гладкой, ровной, эластичной.

Параллельно бригады РСУ-1 приступили и к пробивке и расширению улицы Кадыри до 40 метров (в границах от улицы Г. Гуляма до улицы Сагбан). Объем работ здесь внушительный. Сейчас, например, на протяжении 200 метров сносят ветхие дома и здания, не представляющие особой ценности. Наряду со строительно-ремонтными работами бригады АО «Ташинжстрой» начали прокладывание инженерно-ирригационных коммуникаций. И надо отметить, что улица Кадыри, имеющая протяженность более одного километра, достаточна важна для транспортной системы столицы. По завершении всех работ она соединит три магистральные улицы старого города — Сагбан, Карасарайскую и Фароби, а также позволит расширить сеть автобусных и троллейбусных маршрутов.

О. МИХАЙЛОВА.

Надежно, как у пчел

Малое строительное предприятие «Кварц», которое является инициатором постройки на селе жилых массивов малой этажности методом «сотового» домостроения, вновь предложило дачникам и сельчанам строительную новинку.

Это кирпичные блоки с вмонтированной в них в процессе изготовления теплоизоляцией. По данным руководителя предприятия инженера Мамышева, теплопотери в домах, построенных из таких кирпичных блоков, снижаются в четыре раза.

Аналогичные методы строительства применяются сейчас в Англии и Японии, почему бы им не развиваться и у нас?

Соб. инф.

Инициатива аксакалов

Благоустроительные работы развернуты в эти дни в махалле «Сарикул» Мирабадского района. Здесь продолжается озеленение улиц и дворов, очищается арычная сеть. Завершается и газификация, проложены канализационная и водопроводные трубы. По инициативе аксакалов махалли благоустраивается и кладбище «Епикликота». Специальные средства для этих целей выделили предприниматели Ахматжон Азимов и Юлдаш Мучаев, другие жители махалли.

Соб. инф.

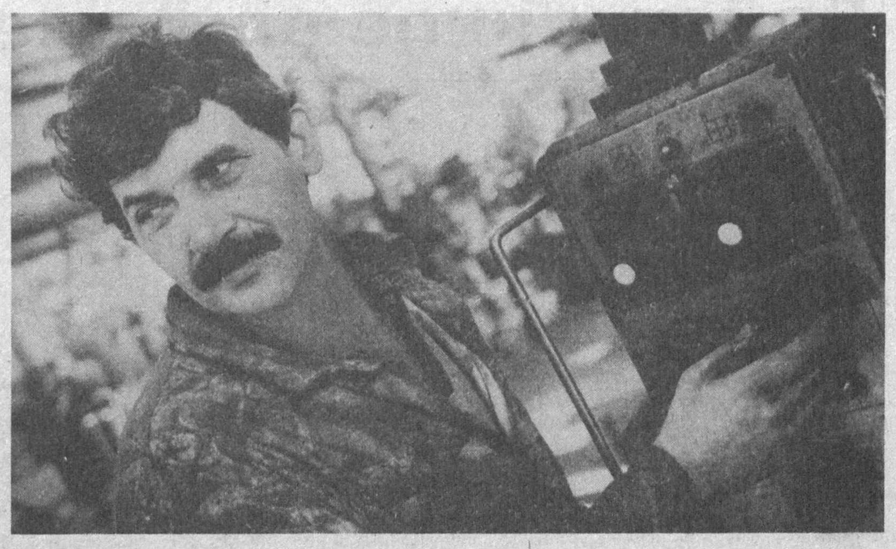

Двадцать лет спустя...

Уже 20 лет работает на одном предприятии Георгий Марушин. Тогда, в 75-м, он неопытным пареньком перешагнул порог Центральной базы экспериментального специального ремонтно-производственного предприятия. За эти годы приобрел специальность, отточил квалификацию. И теперь практически все на предприятии знают токаря-карусельщика шестого разряда Георгия Марушина как опытного и высококвалифицированного специалиста. Продукция, вышедшая из-под его рук, отличается высоким качеством, точностью исполнения.

На снимке: токарь-карусельщик Г. Марушин.

Фото В. Багаева.

Новинка

«Жилонжийда» — эффективное средство

В преддверии праздника на прилавки специализированных отделов магазинов для ветеранов поступает новая зубная паста «Жилонжийда».. Ее состав разработан технологами парфюмерной фирмы «Лола» совместно с институтом санитарии и гигиены.

В народной медицине плоды жилон-джуды служат эффективным средством для снижения высокого артериального давления. Гипертония — довольно распространенное явление среди пожилых людей. Теперь по утрам, чистя зубы, можно будет несколько нормализовать артериальное давление. Поэтому «Жилонжийда» поступает только в специализированные отделы, всем пользоваться ею нет необходимости.

Соб. инф.

Примета времени

БЛАГОДАРНОСТЬ ОТ ДУШИ

Накануне Дня независимости лучшие из ташкентских строителей, возводившие корпуса и торговые ряды нового рынка на массиве «Ташсельмаш», были приглашены на встречу с жителями махалли «Дустлик» Хамзинского района.

Благодарные махаллинцы преподнесли в подарок чапаны, тюбетейки и бельбоки (поясные платки) бетонщику Махамаджану Камилову, отделочникам Саидали Пулатову и Бури Казиеву, а также генеральному директору «Ташсельмаша» Владимиру Дмитриевичу Карлову, многое сделавшему для строительства рынка.

Соб. инф.

ФАКС

33-08-74
33-29-55
32-58-85

Факты • Аргументы • Комментарии • События

И отдохнут, и подготовятся

С площади Мустакиллик 12 августа отправится автоколонна со школьниками в детский оздоровительный лагерь «Семург», расположенный в живописных окрестностях поселка Кибрай. Здесь ребята смогут и прекрасно отдохнуть, и отлично подготовиться к праздничным выступлениям на площади Мустакиллик. Всего примут участие в физкультурной программе 650 учащихся 4-х и 5-х классов ташкентских школ.

Этой же автоколонной под управлением лучших водителей столичных автокомбинатов и в сопровождении работников ГАИ и гороно участники праздничной программы приедут к началу своих выступлений к месту назначения — на площадь Мустакиллик.

А. УЛАНОВ.

В гости к Гафуру Гуляму

Готовясь принять участие в праздничных торжествах, посвященных Дню независимости республики, Дом-музей имени народного писателя Узбекистана Гафура Гуляма открывает в сентябре новую экспозицию, посвященную творчеству автора любимых в народе веселых и оптимистичных произведений.

Многие экспонаты принесены музею в дар простыми людьми, с которыми так любил встречаться Гафур Гулям, другие взяты из архивов писателя.

Дочь Гафура Гуляма — Олмас приглашает всех почитателей творчества известного поэта, писателя, академика посетить новую экспозицию. Эта экспозиция, кстати, уже третья по счету с момента создания Дома-музея.

Соб. инф.

Товары для народа

Трикотаж — это хорошо

Недавно в АО «Таштекстиль» был пущен новый цех по производству швейных и трикотажных изделий, который расположился в помещении ниточной фабрики. Необходимо отметить, что швейно-трикотажное производство действует здесь не первый год. Однако открыть еще один цех потребовала производственная необходимость. В кратчайшие сроки было проведено все необходимое для пуска: ремонт, перепрофилирование отдельных линий, было закуплено и недостающее оборудование. Предстоит еще установить и смонтировать три кругловязальных автомата, а два уже проходят обкатку и вскоре будут выпускать трикотажные полотна.

Каково же главное предназначение нового производственного участка?

Совершенно определенно можно сказать, что новый цех — это самостоятельное подразделение комбината. Конечно же, со временем он будет расширяться, и уже сейчас к этому ведется основательная подготовка. Например, бывший упаковочный цех отделочной фабрики решено переоборудовать, так как в нем предполагается установить дополнительно 200 швейных и вязальных машин.

А пока в новом цехе работают около 50 специалистов: опытные модельеры, швейники, трикотажники. Ассортимент продукции здесь пока невелик, но важен: постельное белье, халаты, детская одежда, спецодежда. И главное — выпускается трикотажное полотно, из которого получаются добротные спортивные костюмы и детские изделия.

Что ж, на предприятии создаются все условия, чтобы и это новое производство было поставлено на прочную основу. Создание нового участка — еще одно свидетельство того, что АО «Таштекстиль» вступило на путь рынка, где главная цель — качество и конкурентоспособность продукции. И пуск дополнительных производственных объектов, увеличение тем самым мощностей комбината — это еще одно направление развития и пополнения товарами народного потребления внутреннего рынка.

А. ГЕХТЛЯР.

В АВАНГАРДЕ — ПАРТИЙЦЫ

Без преувеличения, День независимости — главный праздник нашей страны, и поэтому понятно, что к нему активно готовится и Народно-демократическая партия Узбекистана.

Согласно разработанному плану мероприятий по подготовке и проведению празднования четвертой годовщины Дня независимости республики, Юнусабадский райсовет НДПУ провел семинар-совещание секретарей первичных организаций и работников аппарата райсовета. Перед собравшимися выступил первый секретарь райсовета НДПУ М. Н. Усманов с докладом «Государственная независимость Узбекистана — великая историческая победа нашего народа». С большим вниманием было выслушано выступление парторганизатора А. И. Овчинникова, посвященное книге Президента республики И. А. Каримова «Узбекистан: по пути углубления экономических реформ». О роли и значении НДПУ в жизни общества, месте членов партии в проводимых в стране реформах, политическом влиянии на людей говорил на семинаре парторганизатор кандидат исторических наук доцент А. Ш. Шаюсупов. Его мысль продолжил в своем выступлении председатель районного отделения фонда «Махалля» А. М. Арсланов, который подчеркнул, что усиление массовой политической работы по месту жительства, тесное взаимодействие первичных парторганизаций НДПУ и махаллинских сходов — непременное условие общего успеха.

Участники семинара-совещания ознакомились с планом организационно-практических мероприятий райсовета НДПУ и задачами первичек в ходе подготовки и празднования четвертой годовщины Дня независимости, а также высказали ряд конкретных предложений и рекомендаций.

Н. ОЧИЛОВ.

Узбекистан глазами англичанина

...Потребность в красоте

Тимоти Дулинг, представитель фирмы «Меридит Джонс» (Великобритания):

— У иностранца всегда складывается очень четкое, зримое впечатление о стране пребывания, потому что «свежим глазом» все видно очень хорошо. Чтобы произвести выгодное впечатление, жители нередко стараются приукрасить действительность. Это, конечно, небольшой грех. Но мое мнение о вашей стране составлено на основе собственных жизненных наблюдений, они беспристрастны, а потому, думается, довольно объективны и правдивы.

Мой офис находится рядом с хореографическим училищем. Я хорошо знаю этот район и поддерживаю дружеские отношения со знакомыми мне здешними жителями. Здесь перед домами сажают картофель. Этой весной нигде уже такой картины не было. Вместо картофеля перед домами растут цветы, целые клумбы алых и белых роз, а рядом — кресла, стульчики, шезлонги. Значит, я делаю вывод о том, что когда человек сыт, у него появляется потребность в красоте, желание украсить свой быт и досуг приятными, полезными, удобными вещами. Отсюда — и кресла, и шезлонги, и, конечно, цветы, которые у вас очень любят.

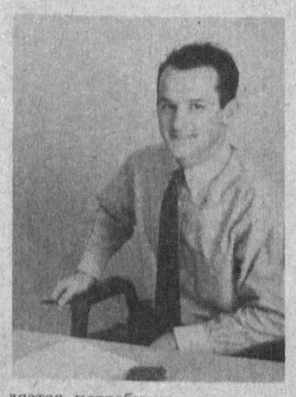

И всего этого Узбекистан достиг, перейдя на систему новых экономических отношений в колоссально короткие сроки. Я желаю вам успехов.

Записал А. УЛАНОВ.

НА СНИМКЕ: Тимоти Дулинг.

Фото В. Багаева.

Для вас, горожане

Товар лицом

Реконструкция базаров принимает в последнее время все больший размах. Удобствам и комфортности обслуживания покупателей придается немаловажное значение, да и для продавцов разместить свою сельхозпродукцию, показать товар лицом — условие для реализации необходимое.

Накануне праздничных торжеств реконструкция Рисового базара позволит увеличить его площадь более чем вдвое, станет здесь удобно и рис на плов купить, и специи, и другие дары полей.

Р.КАМАЛИЕВ.

Оригинально

Выдумщики из «Арпа-паи»

Кто сказал, что творчество не приносит богатства?

Выдумка, даже кажущаяся поначалу сущей безделицей, зачастую оборачивается для своего автора немалыми приобретениями.

Никакой хозяйственной пользы не приносит чигирь, установленный в кафе «Арпа-пая» на самом берегу реки Анхор. Задачу свою — поднимать воду — он выполняет, но тут же выливает обратно в речку. Владельцы кафе пригласили умельца и попросили приладить к вращающемуся колесу музыкальную шкатулку. Над реализацией идеи мастер сейчас настойчиво трудится. В канун Дня независимости посетителей будет встречать удивительная новинка — музыкальный чигирь. Здесь понимают, что хорошая кухня — это замечательно, но первое условие становления любого бизнеса — уметь привлечь клиента, покупателя. «Арпа-ная» готовит новые сюрпризы.

Соб. инф.

Из первых уст

Гласное акционирование

О. И. Абрамова, начальник отдела приватизации Яккасарайского хокимята:

— Сегодня очень важно обеспечить на деле практическое участие тружеников в процессе акционирования. Беседуя с руководителями акционерных предприятий, мы столкнулись с позицией, что речь о дивидендах может вестись лишь по итогам финансового года. Безусловно, формально руководители правы. Но год в нынешний период — срок значительный, и акционеры — труженики предприятия не должны быть в неведении о состоянии деятельности своего предприятия все 12 месяцев. Думаю, будет более правильным, чтобы о состоянии дел, и прежде всего финансовых, знал каждый акционер ежеквартально, на проходных предприятий у нас должны появиться специальные стенды, посвященные дивидендам с указанием факторов, определяющих их размеры. Безусловно, необходимо возродить и формы экономической учебы на предприятиях. Людей необходимо научить самим в условиях рынка считать свою копейку. Эта задача имеет большую важность и с точки зрения психологической перестройки мировоззрения наших людей.

Во весь голос

В. А. КРАВЧЕНКО, начальник городского производственного объединения телефонной связи и радиофикации:

— Август во всех наших мероприятиях мы закладываем как переломный в обеспечении качества и развития телефонных станций Ташкента. Впереди долговременные работы по строительству и вводу цифровых телефонных станций.

Коллектив объединения принимает все меры к тому, чтобы к дню празднования независимости республики ни на одном направлении межстанционной связи не осталось участков, где бы полностью отсутствовала связь. Мы сейчас над этим вплотную работаем. Ведем также работы по ликвидации неустраненных остатков повреждений, еще имеющих кое-где место. Сегодня задействованы все техсредства озвучания площадей, организационные системы оповещения при проведении культурно-массовых мероприятий, которые будут проводиться по всей столице. Связисты сделают все, чтобы этот праздник стал ярким светлым днем для всех ташкентцев. Мы помним, что работаем на подъем праздничного тонуса всех узбекистанцев.

Информбюро

В республике

● В Кабинете Министров состоялось заседание о ходе подготовки и проведении празднования четвертой годовщины Дня независимости, а также о ходе подготовки и проведении Первых Центральноазиатских игр. В заседании принял участие Ислам Каримов.

● В Кабинете Министров состоялось заседание, посвященное ходу экономических реформ в первом полугодии 1995 года и его дальнейшего развития, рассматривалось также состояние денежного обращения и состояние взаиморасчетов в народном хозяйстве. На заседании с речью выступил Президент Узбекистана Ислам Каримов.

● Президент Узбекистана Ислам Каримов направил в адрес зерноводов, всех тружеников сельского хозяйства Сырдарьинской области поздравления с выполнением государственного задания по продаже зерна.

● Делегаты учредительного съезда Ассоциации банков Узбекистана выразили сердечную благодарность Исламу Каримову за его приветственное обращение и добрые пожелания успешной работы съезда.

● Самым лучшим комбайнером сезона в Бухарской области назван Бахритдин Юлдашев. От имени хокима области ему вручены новенький трактор «ТТЗ-80» и роскошный палас.

● В Ташкенте с инспекцией хода подготовки ко второму Кубку Президента побывал супервайзер Ассоциации теннисистов-профессионалов Томас Калберг. Вместе с главным судьей турнира официальный наблюдатель посетил теннисный стадион «Юнусабад».

● Первый супермаркет, в котором покупателям предлагаются товары более тысячи наименований, открылся в Джизаке.

● Посол ФРГ в Узбекистане Карл Хайнц Куна в комплексе «Мать и дитя» вручил медикаменты на сумму в 20 миллионов немецких марок, прибывшие в Ташкент из Германии.

● Полусухое и сладкое шампанское в скором времени начнет выпускать СП «Парикал». Его учредители — частная фирма «Паралон», Алмалыкский горно-металлургический комбинат, итальянская фирма «Акомпари» и российский «Взгляд». В основном все оборудование поставлено из Италии. Сырьем послужит знаменитый паркентский виноград, которому нет аналогов в мире.

● В Ташкенте состоялось заседание правления Республиканского комитета женщин.

● Вчера в Республиканском Доме актеров Союза театральных деятелей Узбекистана прошел вечер беларусского искусства.

● В столичном парке «Мехржон» состоялся вечер памяти Владимира Высоцкого.

В Содружестве

● Вчера в Грозном подписано соглашение о мирном урегулировании чеченского кризиса. Переговоры рабочих групп будут продолжены.

● Жатва-95 на Украине проходит быстрее, чем в минувшем году. По оперативным данным Минсельхозпрода Украины, зерновые обмолочены на площади 6,8 млн. га, что составляет 61 процент. Это почти в полтора раза больше, чем за тот же период прошлого года.

● Минфин РФ опроверг появившиеся в средствах массовой информации сообщения о том, что Минфин готовит на правительственном уровне проект решения об обязательной продаже предприятиями 10 процентов валютной выручки.

● Добыча природного газа в России за первое полугодие нынешнего года снизилась на 2,5 процента по сравнению с аналогичным периодом прошлого года и составила 304,6 млрд. куб. м.

● «Специального обследования прибывающих в Россию иностранцев на наличие ВИЧ-инфекции не предусматривает вступающий в силу с 1 августа Закон о СПИДе», — сообщил главный специалист Минздравмедпрома РФ Александр Голиусов.

● С 1 августа оплата найма жилого помещения в России для командированных будет возмещаться по фактическим расходам, подтвержденным соответствующими документами, но не более 90 тысяч рублей в сутки, а при отсутствии подтверждающих документов — 3000 рублей в сутки.

● Министерство труда РФ и фонд социального страхования РФ подготовили разъяснение «О порядке предоставления и оплаты четырех дополнительных выходных дней в месяц одному из работающих родителей (опекуну, попечителю) для ухода за детьми-инвалидами и инвалидами с детства до достижения ими возраста 18 лет».

В мире

● Книга узбекского писателя и драматурга Абдукаххара Ибрагимова под названием «Дорога любви и мужества» вышла в Индии. В сборник вошли произведения последних лет, полюбившиеся читателям.

● По мнению представителей европейских разведывательных органов, боснийские мусульмане получают американское оружие и снаряжение, сообщила газета «Вашингтон пост».

● Лидер Ирака Саддам Хусейн предложил «ассимилировать» два с половиной миллиона издавна проживающих в стране туркманов (туркмен). Первым шагом на этом пути стало лишение недвижимости тех граждан, которые записаны в паспортах как туркманы.

● На экраны американских кинотеатров выходит новый фильм под названием «Водный мир» — самый дорогой в истории Голливуда. Его съемки обошлись создателям в сумму, превышающую 180 млн. долларов.

● К 15-месячному тюремному заключению приговорил лондонский суд гражданина бывшего СССР Сергея Манакова за незаконное получение из государственной казны Соединенного Королевства социальных пособий.

● Три группы американских ученых сообщили практически одновременно о возможности создания нового препарата, получившего название «лептин». Он подавляет аппетит и способствует «сжиганию» лишнего жира.

● По данным ведомства уголовной полиции ФРГ, за последние пять лет в Германию из России, Украины и других стран Восточной Европы было доставлено нелегальным путем около десяти тысяч женщин, завершивших свои похождения в публичных домах и на панели.

Навстречу Первым Центральноазиатским играм

Дороги легкоатлетов

Сборные Узбекистана по разным видам спорта продолжают подготовку к I Центральноазиатским играм. В этой связи мы взяли интервью у главного тренера национальной команды республики по легкой атлетике ХУСАНА УМАРОВА:

— Надо заметить, что нынешний сезон для нас богат на официальные соревнования, внутренние и международные. На недавно прошедшем Кубке страны мы отобрали восемь человек, которые с 1 по 14 августа будут представлять Узбекистан на чемпионате мира в Гетеборге. Затем, 21—22 августа, состоится первенство Узбекистана. Спортсмены, показавшие в нем лучшие результаты, примут участие в Центральноазиатских играх. Но на этом расслабиться нашим спортсменам не придется. Немного передохнув, они отправятся в столицу Индонезии Джакарту, где с 20 по 24 сентября пройдет чемпионат Азии.

— Насколько упорной будет борьба на Первых Центральноазиатских играх?

— Борьба, конечно же, будет упорной. В первую очередь, с атлетами из Казахстана, которые являются нашими давними соперниками. Но в родных стенах мы постараемся доказать мастерство наших спортсменов.

— Хусан Юлдашевич, давайте вернемся к чемпионату мира, поскольку это главное и ближайшее соревнование. На таком высоком уровне узбекистанцы как представители суверенного государства будут выступать впервые?

— Нет. Дебютировали мы в 1993 году на чемпионате мира в Штутгарте, но лавров там не снискали. В прошлом году на зимнем мировом первенстве в Барселоне наш прыгун в длину Константин Сарнадский занял одиннадцатое место, что весьма неплохо. А высотница Светлана Мунькова при разбеге получила досадную травму и вынуждена была прекратить борьбу.

— А на что наши ребята могут рассчитывать в Швеции?

— В принципе удачно пройти квалификационные соревнования и войти в дюжину лучших в своей дисциплине — это уже большой успех. Ведь в эту скандинавскую страну соберутся участники более чем из двухсот стран планеты. Однако, если удастся попасть в число этих двенадцати счастливчиков, то возможность побороться за медали мы не упустим.

Особые надежды мы возлагаем на трех атлетов — чемпиона Азиатских игр десятиборца Рамиля Ганиева из ЦСКА, представителя спортивного общества профсоюзов Владимира Парфенова (его результат в метании копья на сегодняшний день является одним из лучших в мире) и на динамовца Константина Сарнадского.

Не менее сильны и другие члены сборной — та же Светлана Мунькова («Трудовые резервы») и столичные армейцы — метатели Виктор Зайцев (копье), Сергей Кот (ядро), Вадим Попов (диск), Виталий Хожателев (молот).

Беседовал Ю. ЛИТВИНОВ.

К национальному празднику Швейцарии

Фундамент отношений прочен

Завтра Швейцария отмечает национальный праздник независимости. Наш корреспондент встретился с Чрезвычайным и Полномочным Послом Швейцарии в Узбекистане г-ном ПАУЛЕМ ВИПФЛИ.

— Господин посол, мы встретились накануне национального праздника вашей страны, и хотелось бы услышать о его истории, его значении в жизни вашего народа.

— Я думаю, что узбекистанцам нетрудно будет оценить значение Дня швейцарской Конфедерации, ведь очень скоро и вы будете отмечать День независимости республики. А наши праздники похожи, да и дни рождения наших государств следуют почти друг за другом. Мы празднуем день основания своего государства 1 августа, вы — 1 сентября. Правда, история нашего государства как суверенного, независимого уходит в далекое прошлое. Его фундамент начал закладываться в 1291 году, когда три кантона — три небольших государства — объединились в одно. Официальное признание наше государство получило на Венской конференции в 1815 году, к тому времени территория Швейцарии была в 10 раз больше, чем в 1291 году. Сегодня Швейцария объединяет 26 кантонов. И что характерно, расширение нашего государства никогда не происходило за счет экспансивной политики, завоевания соседних стран, как это часто случается в истории. И мы рассматриваем это как своего рода феномен на фоне тех событий, которые разворачивались в Европе на протяжении столетий. И хотя кантоны были суверенными и в каждом действовали свои законы, они имели обязательства перед правительством и государством. В 1848 году Швейцария приняла конфедеративную конституцию. И в этом же году из союза суверенных государств превратилась в конфедеративное с единым конфедеративным правительством, единым парламентом и конфедеративным судом. И, я хотел бы отметить, хотя Конституция подвергалась некоторым изменениям, в целом Швейцария живет по основным принципам Конституции, принятой почти полтора столетия назад.

И все-таки мы считаем, что история нашей страны как государства демократического начинается в 1291 году. И именно потому, что наша демократия имеет такие древние корни, народ Швейцарии пользуется особыми правами как ни в каком другом государстве Европы. Все важные вопросы как внешней, так и внутренней политики решаются на референдумах, которые проводятся несколько раз в год по мере необходимости. Чтобы не быть голословным, скажу, что швейцарцы в 1992 году отклонили решение своего правительства о вступлении в экономическое пространство Европейского сообщества, так как усмотрели в этом ущемление своих прав. И, конечно, мы относимся к своему национальному празднику с особым чувством гордости за свою страну, ее историю.

— Господин посол, а как этот день отмечается в Швейцарии?

— Дух этого праздника ощущается во всех городах, деревнях страны, которые украшаются национальными флагами, сопровождается особой иллюминацией. Но, знаете, когда я был помоложе, люди в городах праздновали его, пожалуй, более активно. Сейчас мы стали очень мобильной нацией, и летом при любой возможности стараемся уехать из больших городов. Но в любом случае вечером на улицах многолюдно и весело.

В швейцарских деревнях каждого кантона сохранились традиции и обычаи, и их жители стараются отмечать День Конфедерации по-своему. Нередко увидишь людей в национальных костюмах, участвующих в праздничных шествиях с факелами, флагами, гербами кантонов. Устраиваются в этот день спортивные состязания, балы. Непременной и любимой чертой этого праздника являются костры, которые швейцарцы разжигают высоко в горах. Это дань истории. В давние времена именно таким образом наши предки передавали друг другу сообщения. Ночью это очень красивое зрелище.

— Господин посол, как, на ваш взгляд, развиваются отношения между страной с, пожалуй, самой древней историей демократии в Европе, и республикой, которая начинает строить демократическое государство?

— Я мог бы ответить на ваш вопрос одним словом — хорошо. Ведь не только интересно наблюдать за рождением, становлением молодого демократического государства, но и почетно участвовать в этом процессе. Конечно, проблем у Узбекистана немало. Но я бы хотел отметить, что они в перспективе все решатся. Я приехал сюда в 1993 году — нелегком для вашей республики. И у меня на глазах произошли существенные перемены к лучшему. По-моему, неплохо почаще вспоминать о том, как страны Европы шли к демократическому обществу. Ведь не в один день возникли демократические государства, и благосостояние народов Европы поднялось до нынешнего уровня. Это тоже был тяжелый, болезненный путь.

Швейцария сразу после обретения Узбекистаном независимости была искренне заинтересована в возобновлении отношений с вашей республикой и искала различные пути для сотрудничества. И, по-моему, мы их нашли. Наши страны сотрудничают и в рамках различных международных организаций Международного валютного фонда и Мирового банка, и в рамках Организации Объединенных Наций, ее представительств в Узбекистане, программы которых часто финансируем. Не секрет, что республика сотрудничает со швейцарской банковской структурой. В этом году в Ташкенте было открыто представительство крупнейшего швейцарского банка «Кредит Свисс». Многие швейцарские фирмы, предприятия имеют коммерческие отношения с узбекистанскими производствами в таких областях, как химико-фармокологическая, энергетическая, текстильная, мукомольная и других.

И это не односторонняя связь. В Швейцарии и Узбекистане проходили семинары для руководящих деятелей вашей республики. Планируется в Швейцарии открытие Торгового центра Узбекистана. Примеров сотрудничества много, они разнообразны. А если учесть, что мы только начинаем строить наши взаимоотношения, то можно с уверенностью сказать, что мы с успехом завершим это строительство — ведь фундамент наших отношений прочен.

Интервью С. ГРИГОРЬЕВОЙ.

За строкой Указа

Действенное влияние на должников

Вышедший в свет 12 мая Указ Президента Республики Узбекистан об упорядочении платежей уже играет заметную роль в экономической жизни республики. Этот указ поможет многим предприятиям республики выйти из прорыва, вздохнуть свободно, обрести финансовую стабильность, подняться на ноги. Ведь многих из них неплатежи, образно говоря, выбили из седла. И продукция есть, и услуги осуществляются, а денег в бюджете предприятия нет. Такое положение не обошло стороной и автобазу № 8. А ведь это предприятие долгие годы было лучшим в системе ТПО «Узстройтранс».

Это транспортное предприятие продолжало обслуживать клиентов, а они в ответ деньги не платили. Сейчас дебиторов у восьмой автобазы около сорока. Все сроки платежей давно прошли. И вот, наконец, есть Указ Президента, позволяющий действенно повлиять на неплательщиков, принять к ним меры соответствующего воздействия. А это такие предприятия, как тресты «Ташпромстрой», «Узспецмонтаж», «Узстроймеханизация», «Узтрансспецстрой», № 162.

Несвоевременная оплата транспортных услуг отразилась и на работе парка машин. Было немало случаев, когда свыше ста машин неделями стояли в гараже без топлива. Поэтому не случайно то, что коэффициент использования парка за 1994 год составил всего 0,403 процента, а за пять месяцев этого года — немногим более 0,22 процента.

Отсутствие средств повлияло не только на качество работы машин, но и на решение ряда вопросов по экономии ресурсов, которые ранее были запланированы руководством автобазы. Например, совместно с ТАДИ планировалось внедрить на автомашинах «КамАЗ» новые фильтры для очистки воздуха. Но эта идея так и осталась нереализованной, как, впрочем, и решение установить на АЗС комплексную установку, которая смогла бы улавливать пары бензина в емкостях АЗС, концентрировать их в специальных сосудах, а после соответствующей обработки эти пары вновь превращать в бензин и возвращать в емкости. Но и это нужное и важное дело до конца не довели по вине неплательщиков.

Но сегодня с приходом молодых руководителей — директора Рустама Шавкатовича Ходжиева и главного инженера Исмаила Каюмовича Абдурасулова — положение меняется.

Хотя и не все, но некоторые основные вопросы удалось решить. Например, по итогам работы за прошлый год было получено 1879 тысяч сумов прибыли и 6845 тысяч сумов доходов. В первом квартале этого года также зарегистрирован прирост прибыли. Она составила 2145 тысяч сумов. Наблюдается улучшение и других технико-экономических показателей. Более оптимистичны прогнозы на завершение второго квартала.

Стабилизировалось обеспечение парка горюче-смазочными материалами, повысилась заработная плата.

— С первых дней своей деятельности мы соприкоснулись с множеством проблем, — говорит директор автобазы Р.Ш.Ходжиев. — Ввиду отсутствия средств на приобретение автомобильного топлива и запасных частей к машинам, несвоевременной выплаты заработной платы увольнялись работники. Большинство их составляли водители. Отрадно, что в этом году количество увольнений резко сократилось.

В настоящее время мы принимаем действенные меры по сокращению дебиторской задолженности за транспортные услуги. А она исчисляется миллионами сумов. Мы надеемся, что Указ Президента Узбекистана И.А.Каримова «О мерах по повышению ответственности руководителей предприятий и организаций за своевременность проведения расчетов в народном хозяйстве» решит многие вопросы по сокращению дебиторской задолженности.

Теперь нас волнует вопрос конкуренции по перевозке грузов: чтобы здесь выиграть, необходимо прежде всего сократить тарифы на грузовые перевозки. А они у нас пока остаются высокими. Например, себестоимость грузоперевозок на одном автомобиле марки «КамАЗ» с прицепом составляет 3884 сума в день, «ЗИЛ-130» с прицепом - 3508 сумов.

С мнением директора в определенной мере согласиться можно — тарифы высоки, но ведь они разработаны с учетом затрат. Где же выход? Специалисты - эксплуатационники считают, что если большегрузные автомобили особым спросом не пользуются, значит, необходимо рассмотреть вопрос о приобретении машин меньшей грузоподъемности. В этом случае тарифы на грузоперевозки значительно сократятся, повысится эффективность работы машин. Но решать эту проблему автопредприятие пока самостоятельно не сможет. Ему нужна помощь вышестоящих организаций, которые располагают соответствующими средствами. Напомним, что за последние шесть лет автобаза не получила ни одного нового автомобиля.

— Автомобильный и прицепный парк стареет, а поэтому объемы ремонтных работ значительно возросли, — говорит главный инженер автобазы И.К.Абдурасулов. — Кроме того, мы испытываем большие трудности в приобретении запасных частей, автошин, аккумуляторов. Но, несмотря на эти трудности, мы изыскиваем пути в решении некоторых технических вопросов, используем внутренние резервы производства. Например, с помощью рационализаторов в АРМ был разработан и изготовлен стационарный компрессор, приспособление для монтажа и демонтажа рессор автомашин марки «КамАЗ». В мастерской налажено изготовление различных резинотехнических изделий, что дало возможность обеспечить потребность машин в них на 80 процентов. Кроме того, наладили реставрацию изношенных деталей.

Большое внимание руководство автобазы уделяет предупреждению аварийности и нарушений Правил дорожного движения. Эта работа ведется под руководством начальника отдела БД П.Абрамова. Его отдел сотрудничает со специализированным отрядом по безопасности движения, который возглавляет ветеран автобазы В.Цветков. Общественные автоинспекторы регулярно производят осмотр технического состояния машин, оказывают шефскую помощь учащимся школы № 222 в овладении Правилами безопасности движения, осуществляют контроль за движением транспорта и пешеходов на улицах города. Наиболее активны автодружинники А.Агафонов, Н.Немецков, В.Бусаев и другие.

Поэтому не случайно, что за последние восемь лет коллектив автобазы № 8 неоднократно занимал призовые места по БД среди автопредприятий Мирзо-Улугбекского района.

Словом, жизнь не стоит на месте. Не стоит на месте и жизнь коллектива. Некоторое финансовое улучшение позволило создать фонд материального поощрения, повысить заработную плату, выплачивать различные виды компенсаций за проезд, питание, оказывать помощь пенсионерам. Все эти меры позволили предприятию не только сохранить костяк коллектива, но и строить планы на будущее, заглядывать в завтрашний день.

В.ТИТОВ.

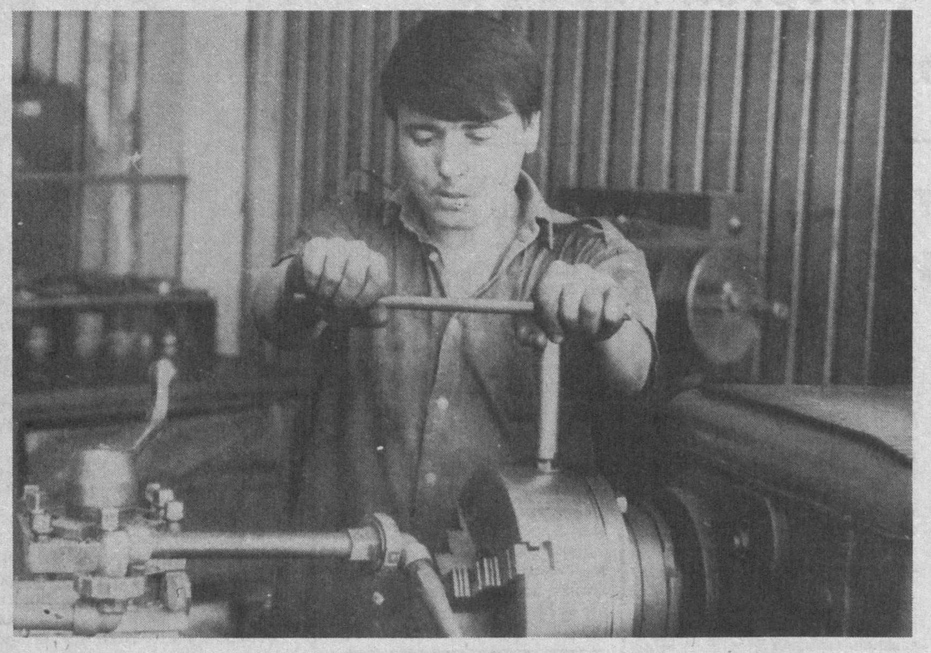

НА СНИМКАХ: автомашины уходят в рейс; токарь А.Худайбердыев.

Фото автора.

Без хлеба не сытно

Сколько лет хлебу? Ученые предполагают — свыше 15 тысяч. Правда, они оговаривают, что хлеб в те давние времена мало чем напоминал нынешний. Это были плотные, поджаренные куски зерновой массы. И все же это был хлеб. Пять тысяч лет назад неизвестный художник запечатлел на стене усыпальницы одного из фараонов весь процесс приготовления хлеба, начиная от сбора зерна. В Древнем Египте произошло как бы второе рождение хлеба. Там научились разрыхлять тесто способом брожения, используя чудодейственную силу дрожжей и молочнокислых бактерий. Это была, по сути дела, современная технология хлебопекарного производства. Искусство приготовления «кислого хлеба» от египтян перешло к грекам.

В 776 году н. э. для участников соревнований и гостей первых Олимпийских игр пекли особый деликатес — белый, хорошо разрыхленный хлеб. Его подавали на стол, как отдельное блюдо вместе с маслинами и рыбой.

Отношение к хлебу — святое и трепетное — идет у людей исстари. Но мы забываем иногда, что ценность хлеба нельзя пересчитывать на деньги, ведь это самый необходимый и доступный продукт. А если в семье, состоящей из 4 человек, ежедневно будут выбрасывать 100 граммов хлеба, то в год это составит 36 килограммов. Культура отношения к хлебу — это вопрос, выходящий за пределы экономики. То, как человек относится к хлебу, во многом — показатель уровня его внутренней культуры.

А теперь — несколько советов.

● Хранить хлеб лучше в специальных хлебницах. При этом своевременно удаляйте из хлебницы остатки хлеба — кусочки, ломтики, крошки. Не реже одного раза в неделю промывайте ее слабым раствором уксуса и тщательно высушивайте.

● Если хлеб слегка заплесневел на поверхности, нужно срезать острым ножом тонкий слой такой «седины», а остальной хлеб можно использовать в пищу.

● Если батон или буханку черствого хлеба обрызгать водой и поместить в духовку на 3—5 минут при температуре 150—160^0 С, то хлеб снова приобретает свойства свежего.

ШАРЛОТКА ДЕТСКАЯ

На 100 граммов черствого хлеба возьмите 3 яблока, чайную ложку сливочного масла, 2 столовые ложки молока, 2 чайные ложки сахарного сиропа, яйцо, соль по вкусу. Очистите яблоки, нарежьте кубиками, облейте сахарным сиропом (одна чайная ложка), прокипятите со сливочным маслом. Сырое яйцо взбейте с оставшимся сахарным сиропом и разведите холодным молоком. С черствого хлеба срежьте корку, мякиш нарежьте ломтиками и смочите в приготовленной молочной смеси. Форму смажьте маслом. Выложите ее ломтиками хлеба, на них положите яблочную массу, а сверху тоже накройте ломтиками хлеба. Запекайте в духовке 20 минут. При подаче на стол посыпьте сахарной пудрой.

Подготовила Н. МЕДВЕДЕВА.

Из почты «ВТ»

Спасибо за заботу

Мы, жители квартала Ц-5 Юнусабадского района, хотим выразить благодарность нашему правительству за постоянное внимание к малоимущим семьям, пенсионерам и инвалидам. Сейчас, в трудное для всех время, наш махаллинский сход «Матонат» во главе с его председателем Т. Отабаевым ознакомился с условиями жизни пенсионеров, малоимущих семей, инвалидов и ветеранов. Нам периодически оказывают материальную помощь в размере 100—200 сумов. Мы бесконечно благодарны нашему махаллинскому сходу «Матонат», а также дирекции фирмы «Юлдуз» за оказанную нам помощь. Мы уверены, что правильная политика Президента нашей суверенной Республики Узбекистан изменит нашу жизнь. Трудности, которые мы испытываем сейчас,временные. Наши пенсионеры, ветераны войны и труда всю свою жизнь проработали на благо страны, народа, и отрадно, что страна нас не забывает.

Дай Бог крепкого здоровья и терпения нашему Президенту в осуществлении поставленных им целей на благо будущего нашей суверенной республики.

У. Боровенко, Т. Фрахова, Х. Шарипова, Т. Горюнова, Т. Дмитриенко, Д. Мирхайдарова и другие.

Оперативное реагирование

В нашу редакцию обратились жители дома № 2 18-го квартала Чиланзара:

«Жители нашего дома испытывают не только типичные для всех чиланзарцев проблемы: перебои с горячей и холодной водой, бесконечные неполадки отопительной системы. Мы ужасно страдаем от деятельности новоиспеченных бизнесменов, открывших шашлычную прямо в нашем доме и поставивших тут же пивную бочку.

Шашлычная под окнами — это вечный дым (с 8 утра до 2 часов ночи) да еще впридачу навязчивая музыка на всю громкость. Пивная бочка — это сборище пьяных криминальных элементов. Любители пива давно превратили наши подъезды и окружающие деревья в свои туалеты. Мало того, пристают к нашим детям. Если кто-нибудь из взрослых отваживается сделать им замечание, то в ответ услышит столько мата и угроз, что старается поскорее забрать своего ребенка и закрыться в квартире.

Мы уже несколько раз безрезультатно обращались в милицию и хокимят. Готовы обращаться и дальше в любые инстанции, пока не будут убраны шашлычная и пивная.

Чтобы поговорить с махаллинским аксакалом, мы вынуждены идти к нему домой. Именно там он ведет прием граждан из-за отсутствия специального помещения. Жилищному товариществу предпочтительнее было продать площадь коммерческому магазину с шашлычной, тогда как людям было бы гораздо удобнее, чтобы там разместился махаллинский сход граждан.

Аксакал схода граждан махалли «Мехржон» Ш.Биглиев и другие всего, 34 подписи».

От редакции: за разъяснениями мы обратились в хокимят Чиланзарского района. Вот что ответил нам заместитель хокима района Алексей Георгиевич Ивашкин:

— Через час после вашего звонка мы выехали на место и, удостоверившись в правоте читателей «Вечерки», приславших письмо, решением хокимята закрыли эти точки.

Будни Вооруженных Сил

Юнусабадцы служат на «отлично»

В данное время проходит срочную службу в нашем батальоне рядовой Владимир Чернов. Он с честью выполняет поставленные задачи, пользуется авторитетом среди товарищей, уважением командиров. Товарищи знают, что Владимир всегда поможет, поделится опытом, поддержит хорошее настроение и боевой дух. Именно из таких солдат складывается мощь и авторитет Вооруженных Сил нашего независимого государства. Хочется выразить благодарность родителям Владимира — Константину Сергеевичу и Людмиле Иосифовне Черновым, проживающим в Юнусабадском районе города Ташкента, людям, которые воспитали настоящего защитника Родины и прекрасного человека.

Хочется поблагодарить также хокимят Юнусабадского района. Большинство призывников из этого района Ташкента с достоинством и честью выполняют свой долг по защите своей страны.

В. МИРОНОВ, командир батальона, майор.

М. АЗИЗОВ, зам. командира батальона по работе с личным составом, ст. лейтенант.

Деловая женщина

Сидя за швейной машинкой, тоже можно заниматься бизнесом

Представьте себе некую Н. — среднестатистическую жительницу нашего города. У нее есть свой дом, семья: муж и четверо детей. Старшие ребятишки в школу ходят, за младшими присматривают, по хозяйству помогают, минутки отдыха матери высвобождают. Минутки эти складываются в час-другой, и наша героиня уже думает: то ли ей на улицу выйти с соседками поболтать, то ли делом каким заняться. Например, шить на продажу. Да, но ведь столько всего нужно: нитки, материя, флизелин, пуговицы. Еще необходимо все просчитать. Что в каких количествах покупать? С чего вообще начать? Кто поможет?

Для ответа на все эти вопросы и существует Центр содействия развитию малого и среднего бизнеса (ЦСБ). Организован он был Ассоциацией деловых женщин Узбекистана совместно с Союзом предпринимателей Узбекистана и учебно-консалтинговым центром Госкомпрогнозстата Республики Узбекистан. ЦСБ организован при содействии Германского общества технического сотрудничества и работает в рамках программы CEFE, созданной в начале 1980 годов этим обществом. Программа CEFE рассчитана на формирование предпринимательской среды, содействует развитию малого и среднего бизнеса. Базируется она на соединении основ теории экономики производства с новейшими принципами педагогики для взрослых и психологии личности.

Но... вернемся к нашей Н. и многим другим женщинам, мечтающим открыть свое дело.

— Они могут прийти в наш центр и получить там конкретную помощь, — ответила **Таджихон Джалаловна Саидикрамова,** директор Ассоциации деловых женщин. — Недавно ко мне пришли две молоденькие девушки. Им лет около двадцати. Захотели мои посетительницы открыть магазин, а с чего начать, не знают. Объяснила им, что одного желания недостаточно. Нужно знать, какой товар там будет продаваться, будет ли он пользоваться спросом, какую форму собственности они хотят выбрать. По моему совету они отправились в ЦСБ. Там они смогут получить бизнес-образование. А информацию о следующих этапах открытия своего дела получат позже.

— Какие у вас предусмотрены курсы?

— Центр создан не только для того, чтобы научить, но и для того, чтобы направить. Часто получается так, что, придя в ЦСБ, женщина думает заняться одним, а после курса обучения ее взгляды несколько видоизменяются, и она открывает совсем другое дело.

Существуют курсы по разным программам. В зависимости от уровня подготовленности предпринимателей каждый выбирает свой курс.

Одна программа рассчитана на самые азы. Называется она **«Старт-ап»**. Даются просто конкретные рекомендации на тему «Как и с чего начинать свой бизнес». Другой курс уже более полный. Это — **«Бизнес-план»**. Название говорит само за себя. Здесь научат планировать. Ведь хороший бизнесмен должен видеть перспективу. Есть **курс бухгалтерского учета.** И, наконец, существует четырехнедельная **программа маркетинга и менеджмента.**

Пришедшие к нам обучаются на своих собственных идеях. Сами просчитывают возможные промахи и ошибки, а также и возможную прибыль. Так им легче будет ориентироваться в бизнесе.

— Как долго работает ваш центр?

— Пошел второй год активной работы. Мало того, выпускники курсов создают клуб CEFE. Это очень важно, ведь выпускники ЦСБ открывают свое дело, по сути — они все начинающие и потенциальные бизнесмены. Обмен опытом, консультации, которые они могут дать друг другу, простой человеческий контакт будут полезны всем. К тому же, это и возможность хорошо отдохнуть, и привлечь к этим курсам новых слушателей.

Кстати, наш центр — единственный во всем СНГ. Так уж получилось, что после подписания межправительственного соглашения между Узбекистаном и Германией германская сторона партнером данного проекта выбрала Ассоциацию деловых женщин. Тренеры центра прошли обучение у германских коллег. Теперь, когда программа CEFE проводит тренинги в других странах СНГ, то обязательно прибегают к помощи специалистов нашего ЦСБ, тренеры которого выезжали уже и на Украину, и в Новосибирск, и в Кыргызстан.

— Проводятся ли эти тренинги в регионах Узбекистана?

— Да. В июне ЦСБ выезжал в Коканд, в Ферганскую долину. В этом регионе проживает около 10 миллионов человек, так что проблема занятости для долины очень актуальна, тем более что там есть потенциальные возможности развития малого и среднего бизнеса. Край тот богат фруктами и овощами. И люди там очень предприимчивые. Кстати, это обосновано исторически. В Коканде когда-то располагались иностранные банки, в конце XIX — начале XX вв. один из лучших заводов в мире по производству масла находился также в Коканде. Не говоря уже о том, что через эту плодородную долину проходил Великий шелковый путь.

Естественно, подобные тренинги будут проходить не только в Ферганской долине, но и во всех областях Узбекистана.

Думаю, Центр содействия развитию малого и среднего бизнеса сможет реально помочь в разрешении проблем женской занятости.

Д. ШАМУХАМЕДОВА.

Мотострелки в наступлении. **Фото В. Багаева.**

«Мой сын — не хулиган...»

Опыт лучших — в практику

«Мои трудные мальчишки», — так иногда говорит о своих учащихся мастер производственного обучения авиационного лицея В. В. Костыльков. Трудными он их называет потому, что в училище они чаще всего приходят без особого желания и требуется время, чтобы приобщить их к постижению здесь профессии.

— Ну, посмотрите, сколько орфографических ошибок делают они в объяснительных записках по поводу пропуска занятий,— сетует он в первые дни, недели знакомства с группой. — Как будто вовсе и не заканчивали 8—9 классов: «я неработал на уроке», «неслушал учителя», «она запесала меня в журнал».

Сетует, возмущается, но... деваться некуда, начинает работу с ними. Нелегкой она оказывается подчас из-за отсутствия дисциплинированности, развитого чувства локтя товарища, отзывчивости. День за днем он делает упор именно на развитие этих качеств, а уж потом начинает приобщение к профессии. Из урока в урок показывает ее многогранность и значимость, разъясняет, где и на каком производстве не обойтись без слесаря механосборочных работ.

С первого дня производственной практики он стремится к тому, чтобы ученик сам, своими руками изготовил первое изделие. Подсказывает, конечно, как сделать, но как бы между прочим. А когда оно готово, обязательно скажет: «Молодец!» — и пожмет руку. И так каждый урок.

Всегда ли есть у него возможность проследить за тем, что делается в группе, ведь занятия — разные? Конечно, нет, но на этот случай заводится специальный журнал замечаний. Ведет его один из учащихся, которого мастер назначает в приказном порядке. В группе № 26 такой журнал вел Доврон Якубов. Он отмечал, кто опоздал, кто не пришел на урок, кто мешал его вести, кто на нем не работал. А чтобы не было «самодеятельности», визировал записи преподаватель. В конце рабочего дня в этот журнал заглядывал мастер и делал соответствующие выводы, которые затем становились темой для разбора в группе. Такой разбор, как правило, способствовал улучшению дисциплины, организованности. А когда они, наконец, устанавливались, журнал уничтожался за «ненадобностью», и это становилось праздником для всех: родилось доверие!

Установлению психологического климата Вячеслав Викторович уделяет особое внимание. Опытным глазом он определяет тех подростков в группе, которые за спиной мастера способны обижать ребят. Они, как правило, становятся лидерами и не дают мастеру сплотить коллектив, настроить на хорошие дела. Чтобы их «вычислить», В. Костыльков проводит анонимное анкетирование, с тем чтобы затем с ними начать индивидуальную работу. Есть и другая польза анкетирования — оно позволяет лучше познакомиться с жизнью и бытом ребят, узнать их интересы и склонности, свои просчеты. Так, на вопрос «Всегда ли мастер справедлив к тебе?» тринадцать учащихся ответили: «Нет».

— Значит, — сделал вывод Вячеслав Викторович, — где-то «переборщил». Надо пересмотреть свое отношение к ребятам.

И пересматривает, анализирует свои поступки и действия, потому что знает — без взаимопонимания и уважения успеха не добьешься.

На уроках производственного обучения он тактично закрепляет за так называемыми слабыми учащимися более способных, но тех, с кем, уверен, они найдут общий язык. Получается незаметное шефство одних над другими, а в результате — растет квалификация. Способствуют совершенствованию в своем деле и рассказы о заводе, новейших технологических процессах, заводских династиях, о том, где и как работают выпускники.

Вячеслав Викторович — мастер первой категории. В 1993 году на конкурсе «Лучшая слесарная мастерская» завоевал первое место, получил грамоту и премию Министерства народного образования республики. За время работы в училище обучил профессии слесаря механосборочных работ более 150 человек, 60 процентов из которых ныне работают на ТАПОиЧ.

Его слесарная мастерская оформлена интересно и содержательно. Здесь стенды: «Жизнь учащихся группы», «Наши выпускники — отличники», «Мы изучаем узбекский язык», «Деловая информация» и многие другие, рассказывающие о том, как учатся, как взрослеют, как осваивают профессию его «трудные мальчишки».

Он считает, что большую роль в воспитании имеет личный пример мастера: «Надо меньше говорить, больше делать». Не забывает он и послать письмо с выражением благодарности родителям в тех случаях, когда их сыновья меняются, добросовестно начинают относиться к учебе и труду. Он рассказывает, как был счастлив, когда к нему со слезами на глазах пришла мать одного из его учащихся. «Ведь в школе моего Сережку считали отъявленным хулиганом, — сказала она, — а вы прислали благодарственное письмо. Пойду в школу, покажу. Пусть знают: мой сын — не хулиган!»

Для многих матерей их дети — это их боль, их горе. И как же они благодарны мастеру, когда замечают, как меняются их сыновья, которых мы привыкли называть трудными.

А он, идя по заводу и видя своих учеников, ставших отличными специалистами, про себя замечает: «Вот они, мои бывшие трудные!»

Л. АНТИПОВА,
профессор Республиканского института повышения квалификации работников профтехобразования.

З. АХМЕТЖАНОВА,
преподаватель.

Здоровье. Как его сберечь?

Больше известная как шестнадцатая...

Рядом перемен, нацеленных на совершенствование оказания медицинской помощи может похвалиться Республиканская клиническая больница №1, больше известная как шестнадцатая. И это ощущается не только в новом облике, который приобрели после капитального ремонта отделения физиотерапии, детской урологии, неврологии, патологии и анатомии, биохимическая лаборатория, но и в пополнении новым оборудованием, среди которого кардиомонитор, лапароскоп, РО-6, УЗИ, ЭХОкардиограф. К переменам можно отнести и создание центра срочной диагностики, в котором за три дня можно получить полную информацию о своем здоровье, хозрасчетного отделения на 30 коек, а также благоустройство территории, насчитывающей 18 га. Здесь появились бассейн, фонтанчики, задействовала оросительная система, дающая желанную прохладу и создающая комфортные условия для пациентов клиники. Конечно, все это дается нелегко. Но больница укрепляет контакты со спонсорами, среди которых заводы «Оникс», агрегатный, корпорация «Узнефтегаз», Сырьдарьинский мелькомбинат, Ахангаранский цементный завод, Алмалыкская ковровая фабрика, Кибрайский хокимият и несколько предприятий из Кашкадарьинской области. Содействует укреплению материально-технической базы больницы и Министерство здравоохранения республики.

НА СНИМКАХ: отрадно, что больница располагает передвижной урологической мини-клиникой; зам. главврача больницы по общим вопросам Ф. Н. Нигматов (на снимке слева) многое сделал для того, чтобы в жаркую погоду было где подышать свежим воздухом пациентам.

Фото Р. Шарипова.

Диета и активность прежде всего

Ожирение — одно из наиболее распространенных обменных заболеваний детского возраста. Число детей и подростков, страдающих тучностью, составляет в разных странах мира от 2,5 до 20 процентов. По мнению некоторых ученых, тучность взрослых в одной трети случаев — результат детского ожирения, которое при отсутствии лечения упорно прогрессирует, особенно у девочек.

Избыточный вес не только уродует фигуру, но и способствует развитию сердечно-сосудистых заболеваний, сахарного диабета, нарушает деятельность печени, эндокринных желез, изменяет психику человека. Это определяет необходимость раннего выявления и своевременного лечения тучных детей. К сожалению, родители до определенного момента не обращают внимания на полноту ребенка или считают ее признаком хорошего здоровья и развития, а врачи иногда недооценивают, что ожирение приводит в конце концов к глубоким и порой необратимым изменениям в организме.

Причины появления ожирения разнообразны: конституциональная наклонность к накоплению жира, нарушение функции эндокринных желез и динамического равновесия между количеством поступающей с пищей энергии и энергозатратами организма, органические поражения центральной нервной системы. Определенную роль в появлении избыточного веса играют также психогенные и воспитательные моменты. Робкие, замкнутые дети, неспособные отличаться в играх, спорте, живущие в духовно нездоровой домашней обстановке, часто находят удовлетворение в еде. Из-за боязни попасть в смешное положение они стараются меньше двигаться и, разумеется, полнеют. Различают четыре степени ожирения. При I степени превышение веса по сравнению с нормальным составляет 15—25 процентов, при II — 25—50, III— 50—100, IV — более 100 процентов.

При осмотрах в дошкольных учреждениях педиатр должен стремиться выявить заболевание в его начальной стадии. Тучные дети подлежат всестороннему обследованию (лучше в стационаре) с целью уточнения формы и степени ожирения, оценки функционального состояния органов и обменных процессов.

Помимо клинического и антропометрического обследований, необходимо проводить тщательный генеалогический анализ их родословных, исследовать основной обмен, глазное дно, сделать ЭКГ, рентгенограмму черепа и кисти, исследовать функцию печени и коры надпочечников, определить показатели углеводного и липидного обменов, инсулиновую активность крови.

Так как ожирение относится к преддиабетическим состояниям, особое внимание следует обратить на изучение у тучных детей углеводного обмена. С этой целью в стационарах и поликлиниках необходимо проводить таким детям тесты на толерантность к углеводам с помощью сахарной нагрузки.

Лечение начинают в стационаре после обследования. Средняя продолжительность такой терапии — месяц. Основные ее принципы сводятся к ограничению поступающей с пищей в организм энергии и увеличению энергозатрат организма. В клинике НИИ эндокринологии проводится комплексный метод лечения тучных детей с помощью диетотерапии, водных процедур, лечебной физкультуры и энтеральной пенной оксигенной терапии. Для пациентов с нейроэндокринной формой ожирения целесообразна медикаментозная терапия (противовоспалительная, рассасывающая и другая). Диета назначается с учетом возраста детей и степени ожирения. Снижение калоража должно происходить в основном за счет ограничения легкоусвояемых углеводов (сахара, конфет, варенья, кондитерских изделий и т.п.) и жиров при нормальном содержании белка. В диете должны преобладать овощные блюда, творог, рыба, несладкие фрукты. Один раз в неделю мы рекомендуем разгрузочные дни, сущность которых заключается в применении односторонних малокалорийных диет. Такие дни могут быть углеводными (фруктово-овощные, компотные), жировыми (сметанные), белковыми (творожные, мясные, кефирные). Из углеводных чаще всего назначают яблочные (в зависимости от возраста: 1—1,5 кг сырых или печеных яблок в течение дня) или огуречные (1—1,5 кг свежих огурцов в 4—5 приемов). Дополнительно разрешаются одно вареное яйцо или два несдобных печенья. Дробное употребление в течение дня овощей и фруктов, которые содержат растительную клетчатку, минеральные соли, воду, способствует сохранению чувства насыщения.

Преимущество разгрузочных белковых дней (творожных, кефирных, творожно-кефирных) состоит в том, что белок повышает динамико-специфическое действие пищи, а содержащиеся в твороге липотропные вещества положительно влияют на функцию печени и способствуют улучшению жирового обмена.

В течение дня в зависимости от возраста назначают 300—500 г творога или от 500 до 1,500 мл кефира. В творожно-кефирные дни используют половинные дневные нормы кефира и творога. Назначая такую «разгрузку», следует учитывать индивидуальные особенности ребенка, его самочувствие и переносимость предложенной диеты.

При энтеральной оксигенотерапии, которую мы применяем для лечения ожирения, кислородная пена, введенная в желудок, вызывает его растяжение, дает ощущение сытости и подавляет деятельность пищевого центра. Кислород, высасываясь из желудочно-кишечного тракта, оказывает положительное влияние на окислительно-восстановительные процессы в организме тучных детей, снижается калораж пищи, что приводит к мобилизации запасов эндогенного жира и потере веса тела. Отмечено, что у детей, в комплекс лечения которых входила энтеральная оксигенотерапия, улучшалось также общее самочувствие, снижался аппетит, исчезали головные боли и повышалась активность. Кислородная терапия оказывала положительное влияние и на течение имеющихся изменений со стороны сердечно-сосудистой системы, желудочного тракта, латентного сахарного диабета, в патогенезе которых гипоксия играет определенную роль.

Важным моментом в лечении являются беседы с детьми о необходимости повседневного соблюдения диетического режима, вреде перекармливания и малоподвижного образа жизни.

А. ТОХРИ,
зав. оргметодотделом Республиканского центра здоровья МЗ РУз.

Лето. Отдых

Ни дня без доброго дела

Движение юных следопытов-разведчиков возникло в республике в 1992 году. Зачинателями его стали чирчикцы. Был создан спортивно-трудовой лагерь, в организации которого помог хокимият г. Чирчика. Работой заинтересовались профессиональные работники — педагоги. Появились тренеры по борьбе, скалолазанию, инструкторы по туризму.

С 1992 года движение стало набирать силу. И уже 21 апреля 1995 года при Республиканском центре детско-юношеского туризма и краеведения Министерства народного образования Республики Узбекистан был создан клуб «Следопыт Узбекистана». Цель клуба — внешкольная работа с детьми и молодежью, а также организация подразделений юных следопытов-разведчиков на всей территории нашей республики.

Основное направление работы клуба — духовное, интеллектуальное и физическое развитие. Большое значение уделяется исследованию всего того, что связано с историей нашей Родины. Мы собираем информацию о древних поселениях, находящихся на территории Узбекистана, старинную литературу.

Прийти в наш клуб могут все желающие, ведь движение следопытов-разведчиков определяется как «...добровольное, неполитическое, воспитательное движение для молодых людей, открытое для всех без ограничения по происхождению, вероисповеданию или расовой принадлежности...»

Кстати, «воспитывать» у нас не значит учить. Мы пытаемся привлекать ребенка к тому, чтобы он учился сам, для себя, по собственному желанию. Но мы вовсе не собираемся заменять семью, школу. Наоборот, следопыты-разведчики хотят помочь взрослым в воспитании личности ребенка.

Для более полного развития заложенного в движении потенциала в окрестностях Чимгана организуется спортивно-оздоровительный лагерь. Ребята пройдут по красивым горным маршрутам различной категории сложности, узнают много полезного и нового о жизни скаутов с 1904 года по сегодняшний день. Желающих примут в ряды движения новичками. Будут также сдаваться нормы 3-го разряда, после чего следопыты будут иметь право носить форму.

Подобные лагеря для подростков организовывались начиная с 1992 года во время школьных каникул. Интересно то, что успеваемость юных следопытов-разведчиков в общеобразовательных школах заметно увеличивалась. Многие из участников нашего движения смогли по-новому взглянуть на себя, стали больше совершать добрых поступков, ведь лозунг следопытов — «Ни дня без доброго дела».

М. ГАРИПОВ.

Новости культуры

Монолог поэта-песенника

В Доме литераторов имени Х. Алимджана состоялся творческий вечер поэта-барда, члена Союза писателей республики Александра Феськова. Под негромкий аккомпанемент двух гитар звучали стихи и песни, разнообразные по тематике, но объединенные одним большим чувством любви к Узбекистану, Брянщине, где родился поэт. Песни «Шелковый путь», «Шара-бара», «Мой Ташкент», равно как и «Выпускной вальс», «Икона Божьей матери», «Киевский вокзал», и другие уже давно принесли А. Феськову известность среди любителей и поклонников авторской песни. Звучали и новые стихи-монологи о жизненном и литературном пути, что сделало этот вечер ярким и оригинальным. Хорошо вписались в дружескую, лирическую атмосферу концерта и выступления ташкентских поэтов Тамары Сологуб и Лолиты Наклескиной, а также лауреатов фестиваля авторской песни «Чимган-95» Александра Юлина и Дмитрия Маклецова.

Соб. инф.

Жарко. **Фото Р. ШАРИПОВА.**

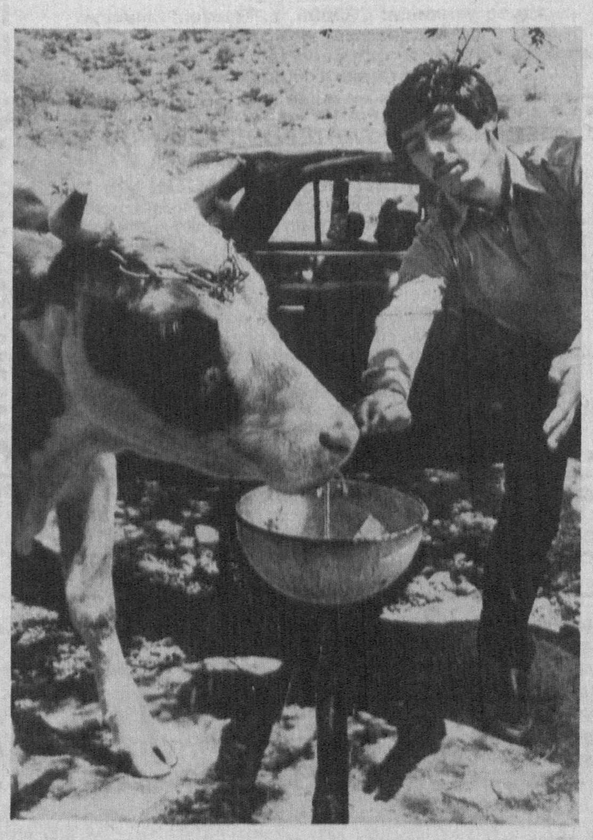

ЮНИСЕФ рекомендует

...Только грудное вскармливание

Молоко матери является единственным наилучшим питанием для младенца. В течение первых 4 — 6 месяцев в жизни ребенка не нужны никакие виды пищи или питья. Любые заменители — коровье молоко, готовое детское питание, растворы молочного порошка по качеству значительно уступают грудному. Оно содержит достаточное количество влаги, чтобы удовлетворить потребности ребенка. Для утоления жажды младенцу не нужна добавочная вода, ни тем более сладкие растворы, которые повышают риск возникновения желудочно-кишечных и других заболеваний. Потребность в других видах пищи и питья возникает, когда ребенку исполняется примерно 5 месяцев.

Грудное вскармливание, начатое не позднее чем через 1 час после рождения ребенка, если для этого нет противопоказаний врача, стимулирует выработку грудного молока. И практически каждая мать может сама кормить своего ребенка. Для этого она и новорожденный должны находиться в одной и той же палате. Ребенку нужно давать есть в любой момент, когда ему захочется. И мама вправе ожидать, что ее малыш будет круглосуточно находиться рядом с ней и что ему не будут давать никакой другой пищи, помимо ее молока. Особенно полезно молоко, вырабатываемое у матери в первые несколько дней после родов. Оно защищает новорожденных от инфекций.

Очень важную роль играет положение младенца во время кормления. Если оно не удобно, то может привести к различным осложнениям: у матери могут потрескаться или воспалиться соски, может возникнуть дефицит молока, и ей придется отказаться от вскармливания. Удобное положение младенца определяется так: тело ребенка целиком повернуто к матери, он долго и глубоко всасывает молоко, спокоен и доволен. У матери не возникает болевых ощущений. У каждой может вырабатываться достаточное количество молока, если ребенок при кормлении находится в удобном положении и имеет возможность сосать грудь в любой момент, когда захочет, в том числе и ночью. Но ребенок плачет не только когда голоден. Может, он нуждается в ласке, и его надо чаще брать на руки и ласкать. Иногда младенец нуждается в материнской груди просто для успокоения. Некоторые мамы, не уверенные в том, что у них достаточно грудного молока, часто дают своим детям другие виды пищи и питья в первые месяцы. Это означает, что ребенок будет реже прикладываться к груди, а стало быть, у матери будет вырабатываться еще меньше грудного молока. Чтобы его вырабатывалось достаточное количество, ребенка необходимо чаще прикладывать к материнской груди. Это поможет избежать и распухания груди и появления болезненных ощущений. «Обогащение» рациона ребенка за счет растворов молочного порошка, готового детского питания, воды или других напитков сокращает количество молока у матери. А применение бутылочек приводит к тому, что ребенок вообще отказывается от груди. Тогда как грудное вскармливание способствует защите новорожденных и грудных детей от опасных болезней. Это первая иммунизация в жизни ребенка, которая помогает защитить новорожденного от желудочно-кишечных заболеваний, простуды, а также других распространенных болезней.

Если по каким-либо причинам мать не имеет возможности кормить ребенка грудью, то ему следует давать сцеженное или донорское молоко, которое нужно давать из чашки, поскольку это безопаснее, чем бутылочки и соски. Начиная с пятимесячного возраста, ребенку необходимы и другие виды питания. Однако грудное вскармливание следует продолжать до конца первого года жизни или несколько дольше.

Холодный лазер достигает сетчатки глаза

Маленькая оранжевая коробочка, из которой выходит трубка со стеклянным наконечником, — результат многолетних поисков и исследований иерусалимских ученых-офтальмологов и специалистов по применению лазера в медицине. Заключенный в коробочке прибор способен генерировать холодный голубой лазерный луч, с помощью которого можно аккуратно очистить поверхность сетчатки от тончайших чешуек и рубцов.

Разумеется, использование лазера в микрохирургии глаза давно уже не новость. Однако до сих пор применялся горячий лазерный луч. «Горячий луч весьма эффективен для восстановления поврежденных сосудов глаза и удаления катаракты, — говорит профессор Ханан Зауберман, заведующий отделением офтальмологии медицинского центра «Хадаса» при Еврейском университете в Иерусалиме и один из авторов нового прибора. — Однако горячий лазер не может быть использован при операциях на сетчатке, так как он попросту ее сжигает. С помощью хирургических инструментов очистить сетчатку также невозможно, она слишком нежна и легко повреждается. Поэтому до изобретения холодного лазера не существовало способа очищения сетчатки от нежелательных наслоений».

На пути использования холодного лазера также имеется немало препятствий. «Для того чтобы достичь сетчатки, луч должен пройти через стекловидное тело— студенистую массу, наполняющую глаз. Но эта масса поглощает и рассеивает лазерный луч», — объясняет профессор Аарон Левис, директор Центра лазерных исследований «Хадасы».

Левис, Зауберман и их коллеги разработали специальную систему, позволяющую лазерному лучу достичь сетчатки глаза. Холодный голубой луч с длиной волны 193 нанометра выходит из стеклянного наконечника, проникает в глаз и микрон за микроном удаляет поврежденные ткани. При этом глаз практически не подвергается физическому или температурному воздействию.

Иерусалимские офтальмологи используют холодный лазер для проведения операций пациентам, страдающим такими заболеваниями, при которых причиной ухудшения зрения является повреждение тканей глаза. Это может быть рубец на сетчатке или образование нового кровеносного сосуда, оттягивающего сетчатку, что зачастую происходит при диабете. В обоих случаях холодный лазер способен очистить сетчатку, что позволяет нормально функционировать 137 миллионам ее рецепторов. Холодный лазер может применяться и при лечении глаукомы, когда нарушено нормальное кровоснабжение зрительного нерва.

Разработка иерусалимских исследователей уникальна и не имеет аналогов в мировой медицинской практике. По завершении экспериментального этапа использования нового прибора начнутся переговоры о его промышленном производстве.

ИЕРУСАЛИМИНФОРМ.

Поллинозы

У некоторых людей пыльца деревьев, трав, кустарников вызывает особое заболевание — поллинозы. Это связано с индивидуальными особенностями организма, его повышенной чувствительностью к пыльце. Особенно часто поллинозами страдают те, кто живет в крупных городах. Почему именно в городах, спросите вы? Из-за особенностей городской жизни, в которой имеют место большая загазованность, пыль, поднимаемая автотранспортом, взлет и посадка самолетов, все большее внедрение химии в быт. Еще в древности врачи говорили, что если бы им удалось очистить воздух от всякой пыли, то человек практически бы не болел и жил дольше.

Ну а растения? Какие из них чаще всего повинны в возникновении поллинозов? Выяснилось, что чаще всего заболевание вызывает пыльца широко распространенных злаковых трав — тимофеевки, овсяницы, душистого колоска, пырея, мятлика и других, цветущих летом. У некоторых больных повышается чувствительность организма к пыльце деревьев — ольхи, орешника, березы, дуба, цветущих в конце апреля до конца мая. А с середины июля до начала сентября отмечается аллергия к пыльце полыни и лебеды.

Поллиноз обычно начинается с жжения и легкого зуда в углах глаз, распространяющихся на верхнее и нижнее веко. Веки отекают, возникает ощущение горячего песка в глазах, появляются слезотечение и светобоязнь, одновременно или чуть позже зуд возникает в носу. Вследствие аллергического отека слизистой оболочки носа и носоглотки чувствительность нервных окончаний в этой области резко повышается, и приступы мучительного чихания в этот период болезни вызывают уже самые различные раздражители: сквозняк, резкая перемена температуры, любой сильный запах, нервное перенапряжение. Больные хуже себя чувствуют в жаркую и ветреную погоду, когда в воздух поднимается больше пыльцы. После сильного дождя или похолодания количество пыльцы в воздухе снижается, страдающим поллинозом становится легче.

Аллергический конъюнктивит и насморк — наиболее типичные проявления заболевания. Однако у больных могут развиваться крапивница, дерматит, но самым тяжелым последствием является бронхиальная астма.

Людям, страдающим поллинозом, необходимо как можно раньше начинать профилактическое лечение: обратиться к врачу для выявления виновника — аллергена, а лучше всего постараться предупредить поллинозы с помощью каждодневного промывания ноздрей и полоскания горла слегка подсоленной водой в теплом виде. Это самое эффективное средство профилактики, так как при этом смывается накопившаяся пыль и вместе с ней пыльца со слизистых оболочек носоглотки, снимается раздражение. Это необходимо тем, кого поллиноз пока мало беспокоит, но уже есть симптомы этого заболевания.

Б. МЕХМАНХОДЖАЕВ,
физиолог.

Ячмень

Так называется острое гнойное воспаление сальной железы века. Появление ячменя чаще всего связывают с простудой. Бесспорно, простуда может провоцировать развитие воспаления, однако основная причина — нарушение обмена веществ в организме человека. Ячмень часто повторяется у страдающих желудочно-кишечными заболеваниями. Поэтому профилактика ячменя — прежде всего лечение таких заболеваний.

Чтобы нормализовать обмен веществ, можно принимать дрожжи и витамины, разумеется, по рецепту врача. Кроме того, следует ограничить в своей диете количество сладостей.

Для лечения врачи обычно назначают альбуцидную или тетрациклиновую мази, синтомициновую эмульсию, а также сухой теплый компресс.

Первые признаки заболевания — боль и припухлость на краю или в толще века. Когда они появляются, рекомендуется смазывать кожу спиртом или одеколоном несколько раз в день.

Ни в коем случае нельзя выдавливать ячмень. Это может вызвать серьезные осложнения.

Р. ГУНДОРОВА,
кандидат медицинских наук.

ВЕЧЕРНИЙ КУРЬЕР

• Уникальный Петя

Сейчас он стал городским жителем Львова. А приобрела его Мария М. для своего птичника, решив, что он и тут проявит свои нестандартные петушиные качества.

Дело в том, что недавно этот петух спокойно жил в селе Опаки Дрогобычского района. Гулял на своем дворе, а однажды на него напал ястреб. Схватил за хвост и поволок в небеса. Но петух оказался не робкого десятка — так неистово начал клевать хищника, что тот не выдержал — выпустил его из лап. Ну и упал Петя на родную землю, увидел свое подворье и двинулся к нему. Все у него было в порядке, да только оказался после принудительного полета без хвоста и немного прихрамывал. Зато стал известным на весь район. Появились на него покупатели, да столько, что пришлось проводить «аукцион». Самой настойчивой оказалась Мария М. из Львова. Очень она бойцом довольна. Только не нравится, что свое «кукареку» петух начинает не рано утром, а вечером. Видимо, все-таки перепугался. Мария надеется, что это временное явление.

• Болит голова у менеджера

Быстрый прогресс науки и техники и все усложняющиеся производственные связи влияют на здоровье менеджеров и среднего руководящего звена предприятий и фирм.

Таков вывод группы швейцарских специалистов. Они зарегистрировали восемь профессиональных хронических заболеваний у людей, тесно связанных с управлением производством. К этим «профзаболеваниям» менеджеров ученые относят различные болезни желудка, головные боли, бессонницу, склероз и неврозы, сообщил болгарский еженедельник «Орбита».

• Кровь для себя

Человек может сдавать кровь... для самого себя. Так сказать, впрок.

Готовясь к хирургической операции, в течение двух недель он без вреда для здоровья может быть полностью обеспечен кровью для переливания. Так считают ученые отделения переливания крови НИИ нейрохирургии Академии медицинских наук Украины.

Своя кровь не вызывает осложнений, больного не лихорадит, отсутствуют аллергические реакции. Но самое главное — родная кровь не допустит в организм «чужих» заболеваний, содействует снижению послеоперационных осложнений.

• Попробуйте, может быть, полегчает

Вот уже 35 лет Руджеро Кариоли работает почтальоном в городке Четраро на юге Италии. Местность здесь гористая, на велосипеде можно добраться не всюду, ходит он чаще пешком — замучили его мозоли.

И сам, без врачей, нашел почтальон способ борьбы с этим недугом. На ночь он прикладывает к мозоли сочный кусочек лимона, прикрывает влажной тряпочкой, а сверху забинтовывает сухой. Мозоль начинает тут же сильно болеть. Тогда ветеран почтового ведомства делает горячую ножную ванночку, после чего мозоль удаляется легко и безболезненно. Кариоли всерьез полагает: лишь благодаря лимону ему удалось такое длительное время проработать на такой «мобильной» должности.

• Главное — вовремя тявкнуть

«По натуре я очень трусливая — боялась и боюсь хулиганов, пьяных, — написала Алла Козленко из Армавира в редакцию «Труда». — И вот однажды, это было сразу же после войны (я тогда работала пианисткой в Доме пионеров), иду поздно вечером с работы. Улицы тогда почти не освещались. Слышу: кто-то идет за мной — прибавила шагу. Преследователь — тоже. Я испугалась, побежала. А в голове у меня была одна мысль: надо скорее добежать до дома, открыть калитку и выпустить собаку. Я знала, что она бросится на незнакомца и свирепо залает. И вот, когда я уже добежала до своего дома и взялась за ручку калитки, он схватил меня за плечо. Быстро повернувшись к нему и думая только о собаке, я неожиданно для самой себя вдруг прямо в лицо ему залаяла. Буквально: «Гав-гав-гау-у»! Парень в ужасе попятился, я же заскочила во двор, забежала в дом и, сев прямо в сенях на пол, расплакалась от пережитого страха. Моя мама и соседка испугались жутко, когда мои рыдания перешли в истерический хохот: я поняла, в какой трагикомической переделке только что побывала».

• Душевное равновесие за пятерку

Сидзуки Харада — бизнесмен из японского города Кобе. Недавно он нашел способ повышения производительности труда своих подчиненных. Он создал так называемые «комнаты разрядки».

Это звуконепроницаемые помещения, рассчитанные только на одного человека. На мягком лежаке укладывается один сотрудник компании, снимающий только обувь. Там он находится в течение 30 минут. Назначение таких комнат — снятие стрессов у сотрудников, которые могут возникнуть при контактах с начальником или клиентами фирмы. И такой способ оказался весьма эффективным; получасового пребывания в одиночестве и при полной тишине вполне достаточно, чтобы человек обрел равновесие духа. Но разрядка не дармовая: за полчаса пребывания «в комнате разрядки» служащий платит фирме около 5 долларов. Об этом любопытном нововведении рассказала японская газета «Джапан таймс».

• Даже если ты комиссар полиции

Голландские полицейские, устроив на автостраде проверку на содержание алкоголя в крови у водителей, задержали комиссара полиции города Роттердама, который находился в состоянии легкого опьянения. Его приговорили к штрафу на сумму примерно в 1,5 тысячи долларов, двум неделям тюрьмы и еще двум годам лишения свободы условно. Кроме того, у шефа полиции были условно отобраны водительские права. Судья объяснил, что в силу профессии комиссару приходится часто ездить на машине. Сам же нарушитель в свою защиту заявил, что вовсе не собирался вести машину, а только хотел развернуть ее, чтобы затем уступить место за рулем своей супруге. Но ни полицейский, ни судья не приняли во внимание это объяснение, поскольку в момент, когда автомобиль был остановлен, его жена и дети были пристегнуты ремнями безопасности.

• За идею можно пострадать

С маленькой лопаточкой и полиэтиленовым мешочком выходит выгуливать своего бультерьера уфимец Н. Этому он научился у французов во время командировки в Париже, где четвероногих питомцев пускают во все парки и на газоны. При этом прекрасный город вполне чист. Показывая пример, достойный подражания, новатор мужественно переносит хохот и насмешки собаководов, «меньшие братья» которых гадят где попало.

• Почти век за рулем — и ни одной аварии

Перед экзаменом Билла беспокоило только одно: а вдруг эти бюрократы сочтут, что зрение у него уже не то, что раньше, и потребуют, чтобы он садился за руль в очках.

Но все обошлось: зрение Билла не подвело и на этот раз, на все 40 вопросов письменного экзамена он ответил безошибочно, а когда дело дошло до практики вождения, то тут инструктору при всем желании не к чему было придраться. Гроза начинающих водителей в экзаменационном листе сделал пометку «сдано» и от души поздравил Уильяма Пассингхэма с двумя годовщинами — 86-летием водительского стажа и 100-летним юбилеем.

С какими только машинами не приходилось Биллу иметь дело за долгую жизнь, а «накрутил» он не менее двух миллионов километров. Но не этим гордится ветеран «баранки». «Во-первых, — говорит он, — за эти 86 лет я только раз был оштрафован за нарушение правил движения». А во-вторых, он ни разу в жизни не садился за руль выпившим, хотя и сегодня не прочь «пропустить стаканчик», особенно после хорошей пляски. Такую возможность Билл не упускает, тем более что у него есть надежный «дублер» — жена Берта. 84-летняя спутница жизни сдала экзамен вместе с ним и тоже на «отлично».

• Собака — друг женщины

Восемь лет трудились биохимики Йельского университета (США) и ученые-электронщики, создавая для полицейских «суперсобаку» с условным названием «К-9».

Эта суперсобака имеет металлическое тело, в ее рукотворный «нос» вмонтированы сверхчувствительные сенсоры, что позволяет ей безошибочно находить наркотики и определять людей по запаху. Как утверждает один из «творцов» этого существа Тимоти Гибсон, «К-9» по запаху способна идентифицировать даже бактерии. Но и это еще не все. Женщине достаточно подышать «К-9» в «нос», чтобы узнать уровень эстрогенов в крови, определив тем самым благоприятный для зачатия день.

• Этот журавль — как торпеда

Рыжая лиса охотилась на токующих глухарей. Она так искусно подкралась, что птицы заметили ее в последний момент и шумно взлетели.

Лиса бросилась, подпрыгивая, в погоню и почти ухватила одного петушка за хвост, но тут увидела перед собой журавля. Забыв про охоту, хищница резко затормозила всеми четырьмя лапами, по инерции перевернулась через голову и бросилась прочь. А за ней торпедой рванулся журавль. Лиса с треском исчезла среди молодых сосенок. Победитель немного постоял, озираясь, и довольный собой, не спеша отправился на прежнее место. Охотоведы считают, что смелости журавлю прибавила его почетная роль отца семейства — он охранял самку на гнезде.

• Помоги себе сам

Людям, страдающим от головокружения, Авиценна советовал принимать слабительные, а также нюхательные и вызывающие чихание средства. Помогает «персидская повязка» — это повязка вокруг головы. Мера сдавливания определяется по тому, в каком положении повязки чувствуется улучшение состояния.

От кашля хорошо помогает смесь меда и горчицы.

Если с конца сентября до конца мая «носить» стельки из собачьей шерсти — избавитесь от радикулита.

• Домашние хитрости

Если обклеить стены столовой обоями зеленого или синего цвета, то аппетит резко снижается. И стройность почти гарантирована.

Если в квартире появились рыжие муравьи, то надо все места, где они появились, их возможные «тропы» натереть чесноком. Муравьи уходят.

Чтобы пуговицы не отрывались в стиральной машине, надо перед стиркой застегнуть одежду и вывернуть вещь наизнанку.

От воды, капающей из крана, на поверхности раковины или ванны остаются желтые пятна. Их можно ликвидировать, протерев нагретым уксусом, в который добавлено немного соли.

Иголки, булавки, спицы не будут ржаветь, если в коробочку, где они хранятся, насыпать немного муки. Если ржавчина все же проступила, воткните иголки на некоторое время в мыло — они станут чистыми.

Завернуть шуруп в твердую древесину непросто. Наколите шилом отверстие для шурупа, а сам шуруп обильно натрите мылом.

• Юмор

• Услышанный анекдот

Муж, чтобы доставить удовольствие своей жене, спрашивает:

— Что ты предпочитаешь? Поездку в Париж или шубу?

Жена, подумав, отвечает:

— Поездку в Париж: там шубы стоят дешевле.

***

Девушка говорит своей подруге:

— Необходимо, чтобы мужчина, за которого я выйду замуж, был героем.

Подруга вполголоса:

— Да, только герой и сможет на тебе жениться.

***

В долгом рейсе через Атлантику познакомились два англичанина. Когда все темы для разговора были исчерпаны, один из них предложил:

— Сэр, а не сыграть ли нам партию в шахматы?

— Сэр, нет, я уже пробовал однажды, мне не понравилось.

— Может быть, в бильярд?

— Я уже пробовал однажды, мне не понравилось.

— Ну, тогда по стакану виски?

— Я и это пробовал как-то, и тоже не понравилось, и вообще, как говорит мой сын...

— Бьюсь об заклад, сэр, что это ваш единственный ребенок, — перебивает собеседник.

***

На конкурсе среди мужчин на самый головоломный вопрос «Что такое смешанное чувство?» победил ответивший так:

— Это когда смотришь со стороны, как твоя теща летит в пропасть в твоей машине.

***

Один из посетителей бара заказывает пиво и добавляет при этом:

— Только, пожалуйста, в чистой кружке...

Через минуту кельнер приносит на подносе несколько кружек и спрашивает,

— Кто заказывал в чистой, господа?

***

В банке:

— Послушайте, решайте скорее, чего вы хотите: взять деньги или положить?

— Ну, конечно, взять! Черт возьми, и куда это я засунул свой пистолет?

(По материалам газет и информационных агентств).

Спорт

Олимпиада надежды

Пять университетов в одном городе — это Нью-Хевен, штат Коннектикут, США. Семь тысяч спортсменов из ста сорока стран мира, приехавшие соревноваться по двадцати одному виду спорта, — это опять Нью-Хевен. Удивительный город, умудрившийся связать вместе очень непохожие имена. Ну, например, — Билл Клинтон и Едгор Игамбердиев из Ташкента. Или, опять же, — Билл Клинтон и Гала Рязанцева, тоже из Ташкента.

А все, в общем-то, просто. Семь тысяч спортсменов съехались в университетский город на спецолимпиаду. Спецолимпиады, призванные поддержать людей, лишенных полноценного здоровья, стали благородной спортивной традицией. Чтобы подчеркнуть всю важность таких состязаний, почетным председателем оргкомитета нынешней спецолимпиады был избран президент США Билл Клинтон. Ну а участникам олимпиады, перед тем как попасть на землю штата Коннектикут, надо было пройти поэтапный отбор — соревнования такого рода начинаются в районах, потом поднимаются все выше, пока не составляется сборная.

От Узбекистана в спецолимпиаде приняли участие четыре легкоатлета и двенадцать членов футбольного клуба инвалидов. Футболисты из Узбекистана встретились с тремя командами США, командой Боливии и соперниками из Туркменистана и Китая. Несмотря на все скидки, которые, конечно же, присутствуют на таких соревнованиях, борьба за медали была достаточно упорной.

— Для того, чтобы подобрать равных по возможностям игроков, — рассказывает тренер футбольного клуба инвалидов Александр Николаевич Савушкин, — проводились предварительные соревнования, на которых выяснялись сила и уровень подготовки. Подобранные таким образом команды уже выходили в финал, где и состязались между собой на равных. Конечно, за медали и призовые места пришлось побороться. У наших ребят оказалась, как я считаю, достаточно сильная воля к победе, и в итоге мы заняли второе место.

А потом произошло необычное и глубокое по смыслу событие — показательный футбольный матч между сборной командой футболистов — участников спецолимпиады и сборной футболистов — мировых звезд. Игроки обеих команд составили символическую сборную мира, в которую вошел и воспитанник А. Савушкина Едгор Игамбердиев.

Отличились на спецолимпиаде и те ташкентские ребята, что пробовали свои силы в легкой атлетике. Три золотые медали и одну бронзовую отвоевала у соперников Гала Рязанцева.

Но, конечно, главное здесь было не медали. Мир должен был понять и наконец понял, что каждый человек, здоров он или болен, обгоняет других в своем развитии или, наоборот, отстает, — есть личность, имеющая право не только на жалость и снисходительное внимание, но и на раскрытие своих возможностей, на жизнь в полном смысле слова — с ее маленькими радостями и совсем не маленькими победами. Этот смысл пронизывает как проведение спецолимпиад, собирающих участников со всего мира, так и существование футбольного клуба инвалидов в одном городе.

— Мы начинали с того, что организовали футбольную команду на базе детского дома № 1, — говорит А. Савушкин. — Это были так называемые необучаемые дети. Проблемы с развитием делают их обучение почти невозможным. Я работал в это время инструктором лечебной физкультуры и решил попробовать заниматься с ними спортом. Результат — десять человек из этих детей прошли отборочные этапы и попали на спецолимпиаду.

Потом идея выросла в футбольный клуб. Директор детского дома-интерната Татьяна Григорьевна Саидова поддержала эту идею. Мы смогли организовать небольшое производство, заработать деньги, на которые клуб начал свою деятельность. С детьми мы занимаемся не только футболом. Так, в прошлом году наши воспитанники ездили на Евроазиатские игры, которые проходили в Ашгабате, — отборочный этап для участия в олимпиаде. Там была представлена от нас легкая атлетика. Наши воспитанники завоевали 13 медалей, из них четыре золотые и пять серебряных.

Ну а за поездку в Нью-Хевен нужно благодарить нашего спонсора — совместное узбекско-турецкое предприятие «Язекс-Текстиль».

В деятельность футбольного клуба инвалидов включился 105-й интернат Ташкента, во многом благодаря усилиям преподавателя физкультуры Альфреда Алиева. На базе этих двух интернатов и действует сейчас футбольная команда, которая дает ее участникам возможность реализовать себя. А что, как не это, есть главное для каждого человека.

А. ЛЬВОВА.

Старты молодых

Я, мой отец и футбольная команда

Летом про спорт вспоминают даже те, кто забывает о нем зимой. Ну, если не про спорт, то хотя бы про физкультуру. Выйдешь рано утром на улицу — мимо тебя проносятся бегуны самых разных возрастов и весовых категорий. Трое малышей дружно приседают под команду бравого папы, а на спортплощадке уже играют в бадминтон. Одно слово —лето.

Но, по мнению коллектива педагогов школы № 169, со спортом лучше дружить круглый год — как детям, так и их родителям. Ведь спорт не только закаляет, но и воспитывает волю, активность, умение постоять за себя и даже чувство справедливости — словом, облагораживает человека.

Это хорошо знает мастер спорта Гигант Гиесович Шарипов, неутомимый человек, много сделавший для развития спорта в школах республики. И хотя на дворе лето, Г. Шарипов, не жалея своего отпускного времени, щедро отдает его детям. В школе № 169 он ведет занятия с ребятами из близлежащих махаллей — «Хувайдо», «Бустон», «Узбекистон», имени К. Муртазаева.

Радостное оживление и спортивный азарт царят в эти летние дни на спортплощадках школы. Ведут свой интеллектуальный спор юные любители шахмат и шашек. Толпится детвора у теннисных столов — настольный теннис особенно полюбился ученикам 169-й школы. Ну и, конечно, футбол. Там, где есть мальчишки, обязательно будет футбол. А здесь ведь еще не простой футбол — «семейный». На поле вместе с сыновьями выходят и их отцы. Под требовательным отцовским взглядом играть будешь в полную силу и промашку постараешься не дать. Да и отцам приходится выдерживать свой «экзамен» — как на снимке, запечатлевшем момент поединка между футбольными командами махаллей «Хувайдо» и «Бустон». Кстати, председатель махаллинского схода «Хувайдо» О. Нигматов — сам страстный поклонник спорта — немало содействует тому, чтобы увлечь ребят и их родителей этим благородным делом. Ведь, в самом деле, 550 детей в махалле — и ни одного правонарушения. Программа «Соглом авлод учун», проводимая в Узбекистане, направлена на то, чтобы выросло не только физически крепкое, но и нравственно здоровое поколение. Занятия в школе № 169 вносят свой вклад в осуществление этой программы.

А. САШИНА.
Фото Р. Альбекова.

Уголок рыболова

Туристам-рыболовам на заметку

Тот, кто любит рыбалку, всегда найдет для нее время. Даже в строгом распорядке организованного путешествия можно выкроить несколько часов так называемого личного времени, чтобы посидеть с удочкой у воды. Ну а если вы не принадлежите еще к «великому племени рыболовов», все равно — прислушайтесь к доброму совету, чтобы потом не жалеть о допущенной ошибке — прихватите с собой рыболовные снасти!

В обществах охотников и рыболовов вы можете узнать, какая рыба ловится в районе, через который будет проходить ваш маршрут, на какие насадки она клюет в разное время года, какие снасти надо использовать для ее ловли. Вкратце расскажем о том, что необходимо иметь для ловли.

Для поплавочной удочки потребуются леска, как правило, не очень большого диаметра, в пределах 0,15—0,3 миллиметра, крючки и поплавки различного размера, свинцовые пластинки или дробинки для грузила. Удилища неплохо иметь телескопические из стеклопластика или составные бамбуковые: они портативные, легкие.

Для донной удочки удилище необязательно, его может заменить любая хворостинка, которую можно найти на месте. В крайнем случае (особенно для ловли в море), можно ловить на палец, то есть после заброски держать шнур в руке — поклевки рыбы очень хорошо передаются.

Если вы намереваетесь «поохотиться» со спиннингом, вам понадобятся катушка с запасом лески, набор блесен, несколько грузил, вертушки, заводные кольца и поводки. Удилище лучше короткое, складное. Если вы не хотите обременять себя лишним багажом, спиннинговое удилище можно сделать на месте из ветки молодой лиственницы, березы, ели или сосны. Ее надо очистить от коры, прикрепить пропускные кольца и примотать изоляционной лентой катушку.

Собираясь на море, не забудьте прихватить луженые крючки разных размеров (они не ржавеют), леску различных диаметров (0,5—0,6 миллиметра — для основного шнура донной удочки и 0,25—0,4 — для поводков) и несколько тяжелых (весом 80—100 граммов) грузил.

В зимнем путешествии пригодятся две портативные удочки: одна для ловли на мормышку (в случае необходимости ее легко можно переделать в поплавочную) с леской сечением 1—0,15 миллиметра; другие, с более прочной леской — для блеснения. Надо взять с собой и набор мормышек, крючков, блесен разных размеров, захватить сторожки, шестики, зимние поплавки и грузильца-дробинки. Богатого вам улова и удачи на голубых просторах!

М. МАСГУТОВ.

Главный редактор Э. М. ЭРНАЗАРОВ.

К СВЕДЕНИЮ НАСЕЛЕНИЯ, ПРЕДПРИЯТИЙ, УЧРЕЖДЕНИЙ И ОРГАНИЗАЦИЙ!
ПРОДОЛЖАЕТСЯ ПОДПИСКА НА ГАЗЕТЫ И ЖУРНАЛЫ РЕСПУБЛИКИ УЗБЕКИСТАН И НА ГАЗЕТЫ СТРАН СНГ НА СЕНТЯБРЬ И ПОСЛЕДУЮЩИЕ МЕСЯЦЫ 1995 ГОДА.
Справки по телефонам: 33-42-02, 33-73-56.
Государственное производственное предприятие «Тошкент почтаси».

ОРГАНИЗАЦИИ СРОЧНО ТРЕБУЕТСЯ СЕКРЕТАРЬ-МАШИНИСТКА
высокой квалификации со знанием англ. языка и опытом работы с WORD. 6 и EXCEL. 5 для IBM.
Телефон (721) 33-48-33.

ЧАСТНЫЙ БИЗНЕС
ПРОДАЮТСЯ
● холод-ки «Минск», «Атлант» М-15 м1, морозильник «Атлант». Цены ниже рыночной. Звонить в любое время. Т. 91-29-69, спросить Рому.
● виз. маш. «Тойота» (недорого). Т. 75-93-47.
● шлакоблоки. Т. 58-08-98.
КУПЛЮ
● цв. ТВ в нераб. состоянии и кинескопы б/у. Т. 61-36-02, 61-28-61.
РАЗНОЕ
● Подготовка к школе, рус. яз. Т. 77-18-06.
● Изготовление, установка дверей, решеток. Т. 92-48-98, 58-07-47, 57-70-51.
● НА УСЛОВИЯХ КЛИЕНТА СНИМУ, СДАМ КВАРТИРУ. Т. 76-51-60 с 9 до 21.00.
● Рем. кв. из материала заказчика: обои, лепка, шуба, кафель. Т. 65-47-18.

СЛУЖБА СРОЧНЫХ ОБЪЯВЛЕНИЙ
ОБМЕН КВАРТИР ИНОГОРОДНИЙ
● Украина, Белая Церковь. 1-комн. кв. на 3-комн кв. в Ташкенте. Т. 90-18-54.
ПРОДАЮТСЯ
● холод. 2-кам., цв. тв. Т. 74-85-61.
● дача. Т. 45-00-13.
● 3-комн. кв. на Алгоритме и нов. стенка. Т. 53-29-79.
● план. дом. Т. 97-09-34, 58-56-68.
● 2-комн. кв. на Бабура (7-й эт., тел.). Т. 34-97-39.
● 2-комн. кв. на С.-Востоке. Т. 63-89-44.
● полдома в центре или обмен на 3-комн. кв. Т. 68-97-85.
РАЗНОЕ
● Внимание! Малика Сиджакова, срочно позвоните. Т. 33-28-18. Дом науки и техники. Вас ждет срочное письмо.
● Утерянное вод. удостоверение, выд. на имя Таварткиладзе Георгия Георгиевича прошу вернуть за вознаграждение. Т. 77-16-78, 78-42-32, 72-09-07.
УТЕРЯННЫЙ
● Аттестат о ср. обр. А № 417952, выд. на имя Чернышевой Нины Аркадьевны,
СЧИТАТЬ НЕДЕЙСТВИТЕЛЬНЫМ.

ГЛАВНОЕ УПРАВЛЕНИЕ НАРОДНОГО ОБРАЗОВАНИЯ
ПРОФЕССИОНАЛЬНО-ТЕХНИЧЕСКОЕ УЧИЛИЩЕ N 10 ОБЪЯВЛЯЕТ ПРИЕМ УЧАЩИХСЯ
на 1995-96 учебный год
ПО СПЕЦИАЛЬНОСТЯМ:
ПОРТНОЙ ИНДИВИДУАЛЬНОГО ПОШИВА (с умением моделирования и конструирования одежды). Срок обучения — 1-2-3 года;
СЛЕСАРЬ ПО РЕМОНТУ СЛОЖНОБЫТОВЫХ ПРИБОРОВ (холодильников, стиральных машин, пылесосов и др.). Обучение — 3 года;
ПОВАР-КОНДИТЕР. Обучение — 2-3 года;
ПОВАР-КОНДИТЕР НАЦИОНАЛЬНЫХ БЛЮД. Обучение — 1 год;
ПАРИКМАХЕРЫ ШИРОКОГО ПРОФИЛЯ. Обучения — 1 год.
Принимаются юноши и девушки в возрасте 15 лет и старше с образованием 9-11 классов.
Принятые на обучение с 9-классным образованием обеспечиваются бесплатным питанием, обмундированием, с 11-классным образованием обеспечиваются стипендией в 380—480 сумов в месяц.
Заявление о приеме подается на имя директора.
К заявлению прилагаются свидетельства:
о рождении или паспорт;
об образовании или аттестат;
справки: с места работы родителей,
с места жительства;
медицинская;
фото (3х4) 6 шт.
Адрес училища: 700098, г. Ташкент, массив Каракамыш, 1/2, дом 20.
Автобусы: 42, 43э; трамваи: 18, 27; троллейбусы: 10, 21, 25, остановка «Каракамыш 1/4».

К СВЕДЕНИЮ БУХГАЛТЕРОВ ПРЕДПРИЯТИЙ И ОРГАНИЗАЦИЙ Г. ТАШКЕНТА И ТАШКЕНТСКОЙ ОБЛАСТИ!
Министерство финансов и Государственный налоговый комитет Республики Узбекистан с сожалением сообщают о том, что ранее объявленный в газете № 84 (8.668) от 21 июля 1995 года очередной семинар для бухгалтеров г. Ташкента и Ташкентской области, проведение которого намечалось с 25 по 28 июля, в силу определенных организационных вопросов не состоялся,
И ПЕРЕНЕСЕН НА 14 августа 1995 года.
Мы вновь ждем вашего прибытия в административное здание Ташкентского экономического университета (напротив Дома кино) 14 августа в 8.00.
Надеемся, что такой вынужденный перенос не повлияет на вашу заинтересованность в получении необходимых знаний.
За дополнительной информацией просим обращаться в свою районную налоговую инспекцию.

УТЕРЯННУЮ
лимитированную чековую книжку частной фирмы «Шо-Шо» с номерами чеков с 820112 по 820150 **СЧИТАТЬ НЕДЕЙСТВИТЕЛЬНОЙ.**

ВНИМАНИЮ АБОНЕНТОВ ГОРОДСКОЙ ТЕЛЕФОННОЙ СЕТИ!
В связи с проведением планово-профилактических работ по ремонту сооружений связи **временно, до 14 августа**, будет отсутствовать телефонная связь у абонентов АТС 54/55, проживающих по улицам Бобура, дома 3, 5, 6, 7, 13 и обувной фабрики, улицам Лопатина, дом 80, Нахимова, Дальняя, дома 7, 16, 10-а, Шпилькова, дома 41, 61, 57, 71, 63, 69, 92, 1-й проезд Театральный, дома 108, 109, 110, 111, 112, Танкистов, дома 1, 3, 9.
ТашгорПО телефонной связи и радиофикации.

ТАШКЕНТСКИЙ ФИЛИАЛ ПКО «УЗИНТЕРГЕРМЕС» Яккасарайского района ЛИКВИДИРУЕТСЯ.
Претензии принимаются в течение месяца со дня опубликования объявления по телефону 55-76-71.

ООО «ТЕХНОКОМПЛЕКС» Шайхантаурского р-на ЛИКВИДИРУЕТСЯ.
Претензии принимаются в течение месяца со дня опубликования объявления по телефону 41-80-05 или адресу: г. Ташкент, ул. А. Кадыри, 7-а.

ТАШКЕНТСКИЙ ФИЛИАЛ СП «ГЛОБАЛТЕСТ» ЛИКВИДИРУЕТСЯ.
Претензии принимаются в течение месяца со дня опубликования объявления по адресу: г. Ташкент, ул. Навои, 22.

Коллектив КП «Дархон-Савдо» выражает соболезнование директору магазина № 12 «Мирзо-Эркин» М.И. Шермухамедову по поводу трагической гибели его сына
РАВШАНА.

Вечерний Ташкент
Учредитель-хокимият г. Ташкента
Газета зарегистрирована в Госкомпечати Республики Узбекистан. Регистрационный № 10
Адрес редакции: 700000, г. Ташкент, ГСП, ул. Матбуотчилар, 32.
Телефоны: отдел писем~33-29-70; Отдел рекламы и объявлений~ 56-54-68, 32-56-66.
Ответственность за достоверность сведений в рекламе и объявлениях несет рекламодатель.
По вопросам доставки обращаться в почтовые отделения по месту жительства или в отдел эксплуатации ГСП "Тошкент почтаси" по телефону 33-74-05
Способ печати ~ офсетный. Формат ~ А-2. Объем ~ 2 п. л. Индекс ~ 64691.
Типография издательско-полиграфического концерна «Шарк». Адрес предприятия: ул. Буюк Турон, 41.
Заказ. Г-0292 Выходит по понедельникам, средам, пятницам. Газета набрана и сверстана на компьютере IBM. 123456