Общественно-политическая городская газета

Вечерний Ташкент

Газета выходит с 1 июля 1966 года

№ 91 (8.675) ◆ Понедельник 7, августа 1995 года ◆ Цена свободная

К четвертой годовщине Дня независимости

К знаменательной дате — в полной готовности

В столичном хокимияте 4 августа под председательством первого заместителя премьер-министра республики И. Джурабекова состоялось заседание Республиканской комиссии по координации и контролю за ходом реконструкции и строительства в старогородской части Ташкента.

В заседании приняли участие руководители ряда министерств, ведомств, хокимы районов города, представители других организаций, связанных с подготовкой к предстоящему большому празднику— Дню независимости Республики Узбекистан.

С информацией о ходе предпраздничных работ выступил хоким города Ташкента К. Туляганов.

На заседании подчеркивалось, что нужно сделать все необходимое для завершения в кратчайшие сроки — не позднее 25 августа, а по некоторым объектам еще раньше— всех намеченных объемов работы, проявить патриотизм, организованность, трудиться в две и три смены, если это требуется. К празднику предстоит сдать в эксплуатацию десятки объектов, в том числе таких крупных, как реконструированные улицы в старогородской части Ташкента, центральный парк возле Анхора, который получает новое имя — «Мустакиллик», национальный парк имени Навои, ввести третью очередь Алайского рынка, обеспечить сдачу других объектов. Уже 11 августа, ко Дню строителя, намечено сдать государственной комиссии мост через канал Бурджар, построенный в рекордно короткие сроки.

Были подвергнуты резкой критике руководители подразделений, отстающих от графика ввода праздничных объектов, намечены меры по своевременной поставке нужных строительных материалов, техники, людских ресурсов. Необходимо приложить все усилия, отмечалось на заседании, чтобы жители и гости Ташкента в полной мере ощутили праздничную атмосферу Дня независимости Узбекистана.

(УзА).

Уроки независимости

2 сентября во всех школах столицы и республики пройдут «уроки независимости».

Их цель — рассказать детям о дальнейших путях развития общества и государственном переустройстве в экономике, политике, культуре, внешних связях с мировым сообществом. В эти дни планируется проведение встреч с интересными людьми, внесшими реальный вклад в дело становления молодого государства, пройдут тематические беседы «Узбекистан — государство с великим будущим», «Гражданин — лицо государственное», «Твои права, твои обязанности».

Не только в стенах школ пройдут уроки независимости. Участники детских коллективов художественной самодеятельности проведут благотворительные концерты в интернатах для престарелых, в больницах и детских домах. Школьники совместно с работниками райсобесов примут участие в проведении акций гуманитарной помощи учителям-пенсионерам и детям — инвалидам детства. Эти воспитательные мероприятия помогут формированию нравственной позиции и росту самосознания юных граждан молодой страны.

Соб. инф.

Ориентируясь на спрос

Качественный лоск

В преддверии праздника в полном производственном цикле начал работать цех заключительной отделки акционерного общества «Таштекстиль».

Высокое качество и лоск выпускаемой здесь продукции — хлопчатобумажным цветным тканям помогают придать установленные здесь две линии импортного производства — чешская «Элитекс» и немецкая «Боббок».

Соб.инф.

Инициатива

Не только алмазы...

В АО «СТМ» надежно налажено производство собственных искусственных алмазов и поставка их по заключенным контрактам за границу, что способствует притоку валюты в республику.

Люди, работающие здесь, в постоянном поиске новых резервов. И не только на основном производстве. В подсобном хозяйстве АО «СТМ» каждую свободную площадь используют для выращивания овощей и фруктов для своих работников. И что интересно, неплохой урожай кормовых культур для зимовки скота выращен и собран... по берегам канала и реки Салар. Кто ищет, вот так и находит резервы.

В. ДУБОВ.

Из первых уст

... Готовятся сюрпризы

А.Г.Ивашкин, заместитель хокима Чиланзарского района города Ташкента:

— В канун Дня независимости нашей республики полностью закончится работа в национальном парке имени Алишера Навои. Этот парк будет гордостью не только нашего района, но и всей нашей республики. Также в Чиланзарском районе завершается реконструкция дехканского рынка «Бешагач». На его территории построены большие современные магазины-супермаркеты. Будут привлекаться как узбекские, так и зарубежные предприниматели. Скоро начнет функционировать мост «Бешагач», соединяющий район с центром города. Большая работа ведется по расширению улиц.

На городском вещевом рынке «Ипподром» заканчивается строительство крытого рынка, комплексов бытовых услуг.

В районе уже существуют 3 мини-пекарни по изготовлению хлебобулочных изделий, но будут открываться и новые.

К празднику независимости начнут свою деятельность махаллинские гузары. Сами здания построены в восточном стиле по оригинальным проектам. А располагаться в них будут махаллинские советы во главе с аксакалами, различные службы бытовых услуг, участковые пункты милиции, комнаты для отдыха детей и многое другое. Все организации и предприятия будут проводить собрания, посвященные Дню независимости, улицы, проспекты и площади «оденутся» в оригинальный праздничный наряд.

Чиланзарский район готовит много сюрпризов, а также и большую праздничную программу.

Записал Н.БАЗЕТОВ.

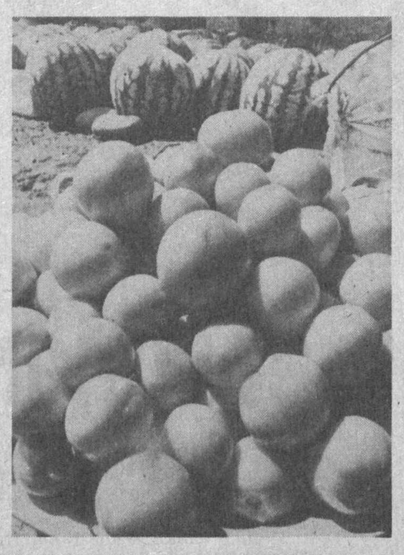

Сергелийский район:

У горожан и дехкан — единая цель

На Востоке говорят: «Хочешь узнать, как живут люди, побывай на базаре». На Сергелийском рынке всегда оживленно. Чего только нет на его прилавках, и что самое отрадное — тон в торговле задают дехкане, труженики близлежащих сельских районов, которые начинают обеспечивать горожан витаминной продукцией с ранней весны. Сергелийцы со своей стороны тоже не остаются в долгу. Заключают двусторонние договоры с хозяйствами, помогают с поставкой запчастей, ремонтом техники. Теперь, когда район значительно разросся, стала ощутимой необходимость в строительстве еще одного рынка. И работа в этом направлении идет полным ходом. Первая очередь нового крытого рынка будет сдана в канун 4-й годовщины независимости республики.

— Чтобы торговля в дальнейшем шла бойко, а покупатели были довольны, очень важно выбрать для рынка подходящее место, — считает заместитель хокима Сергелийского района Саиб Асамович Каримджанов. — Поэтому решено было развернуть строительство на массиве Сергели-5, ведь рядом оживленная дорога, неподалеку конечная автостанция, в ближайшее время вокруг поднимутся новые жилые дома. Сейчас строители генподрядного СМУ-63 треста «Ташпромстрой» возводят навесы, сооружают прилавки. Их дополнят комплекс магазинов, складских помещений и, конечно, стоянка для автомашин. На территории в 4,5 гектара будут созданы все необходимые условия и для продавцов, и для покупателей.

НА СНИМКАХ: прекрасный подарок к 1 сентября получат жители Сергелийского района, а пока крытый рынок строится.

(Продолжение на 2—3-й стр.).

ФАКС

33-08-74
33-29-55
32-58-85

Факты • Аргументы • Комментарии • События

Дни культуры Японии в Узбекистане

Икебана — японская оранжировка цветов

В Музее прикладного искусства открылась выставка керамики и прошла интересная церемония составления цветов—икебана. Во время вернисажа была возможность общения группы узбекских и японских керамистов. Экспонаты мастеров-прикладников Японии, в том числе керамистов, представляют собой интересные произведения — будь то ваза или пиалушечка, тарелочка или блюдо. Большинство из них украшают изображения животных, птиц, цветов, целых жанровых сценок.

Давно известно, что икебана — это японская оранжировка цветов. Икебана имеет многовековую традицию, естественно, меняющуюся с течением времени. Сегодня это множество школ, каждая имеет свое лицо, но всех объединяет огромное желание показать все прекрасное, расположить человека к общению с красотой. Есть школы, где икебана напоминает искусство скульптуры: занимающиеся ею сами изготовляют вазы, подставки, горшки и прочие конструкции, в которых будут размещены композиции. Причем не только цветов, но и карликовых деревьев. И то, что композиции в музее демонстрировали женщины в национальных японских одеждах, придавало цветочному вернисажу небывалую красоту и очарование...

Фото Р. Шарипова.

Общение — лучший подарок

Фаррух ЗАКИРОВ, народный артист Республики Узбекистан:

— Нашему ансамблю «Ялла» посчастливилось недавно побывать в Стране восходящего солнца, представлять там современную музыкальную культуру нашей республики. Мы выступали в разных городах, разных префектурах, но везде нас встречали тепло и радушно. Мы приобрели очень много искренних доброжелательных друзей в Японии и очень рады новой встрече с этой замечательной страной.

В числе делегации представителей японской культуры во главе с господином Кита есть и наши коллеги-музыканты, с которыми мы подружились во время гастролей в Японии. А значит, будут новые встречи, беседы, обмен музыкальными идеями и новыми произведениями. Конечно, по законам гостеприимства мы приготовили нашим друзьям традиционные узбекские сувениры. Да и саму нашу встречу можно смело назвать подарком, ибо что есть выше возможности человеческого общения?

Записал А. УЛАНОВ.

Обновляется аэропорт

Национальная компания «Узбекистон хаво йуллари» продолжает прокладывать новые маршруты. Вслед за открытием в этом году еще одного маршрута — «Ташкент — Нью-Йорк», рейсы которого намечено со временем увеличить, путь ташкентских авиаторов проложен в Афины, и ныне прорабатывается вопрос о создании воздушных линий в Каир.

Разумеется, в связи с этим возрастут объемы работы, потребуется дополнительное оснащение аэропорта новыми «воздушными кораблями». Кстати, как сообщили в НАК, в настоящее время решается вопрос о приобретении еще одного самолета типа А-310. Не за горами и реконструкция воздушной гавани нашей столицы.

После совместных обсуждений узбекские специалисты приняли разработанный германской фирмой «Люфтганзе» проект реконструкции аэропорта с учетом местных специфических условий. В ходе обновления взлетно-посадочные полосы будут благоустроены и оснащены модернизированным оборудованием, установками. Кроме этого, в соответствии с требованиями международного стандарта обучение пройдут и стюарды, а также те, кто будет занят в оказании сервисных услуг в гостиничном комплексе аэропорта.

Сроки завершения реконструкции аэропорта еще не установлены. Однако известно, что обновленный аэропорт одновременно сможет принять более двух миллионов своих пассажиров.

О. МИХАЙЛОВА.

Экология

Реальная помощь

Специалисты Госкомприроды разработали методику получения экологически чистого удобрения из отходов птицеводства и очистителя воды — флокулянта.

Этим они помогли снять остро стоявшую проблему переработки отходов птицефабрик, являющихся до последнего времени загрязнителями окружающей среды. Теперь без внедрения на местах новой методики птицефабрики не получат разрешения Комитета охраны природы на производственную деятельность.

Соб. инф.

Перед звонком нового учебного...

Ремонт завершен

Практически завершен текущий ремонт в школах Яккасарайского района.

— Успешно провести его помог хокимият, приложивший немало усилий к тому, чтобы предприятия стали добрыми помощниками педагогических коллективов в подготовке школ к новому учебному году, — рассказывает заведующий районо Уткир Абдулжалилович Мирзажонов. — Каждое из предприятий решало поставленную задачу по-своему. Одни из них выделили для ремонта сумы, другие — строительные материалы, третьи направили бригады рабочих. Так, бригада из «Узстальконструкции» отремонтировала в короткий срок школу № 135. Здесь приведены в порядок актовый зал, третий этаж со всеми кабинетами. Силами специалистов автоколонны № 2502 приведена в порядок отопительная система в школе № 176.

С помощью денег, выделенных деревообрабатывающим заводом, АО «Таштекстиль», отремонтированы классы и кабинеты школ №№ 48 и 144, детского сада № 30. Не осталась без поддержки своих шефов — «Таштекстильмаша» и завода «Полимер» — школа № 89. Благодаря выделенным ремонтно-строительным материалам она смогла привести в порядок классы и кабинеты, и теперь 1 сентября ребята сядут за свежепокрашенные парты. Следует упомянуть и о тресте «Отделстрой», помогавшем школе № 160, фирме «Абдурашид» при кирпичном заводе, оказавшей содействие школе № 172.

Активность проявили и махалли. Так, махалля «Тукимачи» выделила для ремонта 200 килограммов белил, 30 кг лака, 200 кг половой краски, «Ракат» — не пожалела краску и строительные материалы. В результате общих усилий, в том числе и бригадами, сформированными из старшеклассников, отремонтировано 250 классов, шесть спортивных залов, покрашено сотни досок, стульев, парт.

С текущим ремонтом проблема решена. Теперь на очереди — подготовка к августовским педсоветам, на которых речь пойдет о первоочередных и перспективных задачах в деле обучения и воспитания подрастающего поколения.

Соб. инф.

Информбюро

В республике

● В содружестве узбекских и российских авиастроителей на ТАПОиЧ разработан и освоен транспортный самолет ИЛ-76МФ. На днях он совершил испытательный полет, за которым следили заместители премьер-министра Уткур Султанов, Рустам Юнусов, хоким ташкента Казим Туляганов, министр обороны Рустам Ахмедов, генеральный конструктор российского КБ им. Ильюшина Генрих Новожилов, генеральный директор ТАПОиЧ Василий Журавлев, создатели самолета.

● На совместном узбекско-американском предприятии «КЭ-Синтернешнл», созданном на базе завода «Ташсельмаш», ко Дню независимости республики будут выпущены новые хлопкоуборочные машины и комбайны, отвечающие мировым стандартам.

● Залежи мрамора обнаружены в Нурабадском районе.

● В Кабинете Министров состоялось заседание правительственной комиссии по рассмотрению хозяйственно-финансовой деятельности убыточных предприятий и комиссии по денежно-кредитной политике при правительстве Республики Узбекистан.

● Хлеборобы Навоийской области выполнили госзаказ по сдаче зерна государству.

● В Андижане возводится новый аэровокзал, который будет пущен в строй ко Дню независимости.

● В Национальном парке имени Алишера Навои состоялось чествование ветеранов столицы.

● В целях подготовки и проведения сессии Олий Мажлиса состоялось первое заседание рабочей группы.

● В Ташкенте состоялось торжественное собрание, посвященное Дню железнодорожника.

● В кишлаке Маданият Пахтаабадского района Андижанской области открылся новый лицей. Здесь будут жить и учиться более ста учащихся старших классов общеобразовательных школ района.

● 955 новых рабочих мест введено в Чирчике с начала нынешнего года. Это на 285 больше, чем планировалось по программе «Занятость».

● С 13 августа откроется постоянное авиасообщение по маршруту Ташкент—Актау (Шевченко)—Харьков.

● В кишлаке Корасув Ферганского района начало работать узбекско-эстонское СП «Феромон», которое будет изготавливать феромоновые ловушки для борьбы с сельхозвредителями хлопчатника.

● Школа молодого канатоходца открылась при Бухарском городском доме культуры «Камалак».

В Содружестве

● Президент России Борис Ельцин выступил с обращением к гражданам России о событиях, происходящих в Чечне. Он одобрил подписанное в Грозном соглашение между делегациями Чечни и России.

● Объединенный демократический центр, московский региональный фонд поддержки первого президента России и Российский энерготехнологический конгресс начали сбор подписей под обращением к Борису Ельцину с предложением выставить свою кандидатуру на предстоящих президентских выборах.

● Правительство России подготовило постановление о повышении зарплаты работникам бюджетной сферы.

● Исполнилось 1000 лет со дня основания Белгорода. В эти дни в городе проходят торжества, посвященные этой дате.

● в Санкт-Петербурге из Музея истории города похищено 7 старинных фотоаппаратов, 14 биноклей и лопатка-мастерок, принадлежавшая императору Николаю II.

● Состоялась помолвка актрисы Лидии Федосеевы-Шукшиной с продюссером популярной группы «На-На» Бари Алибасовым.

В мире

● Впервые на территории США пройдут военные учения, в которых наряду с войсками стран НАТО будут участвовать военнослужащие из Албании, Болгарии, Чехии, Эстонии, Венгрии, Латвии, Литвы, Польши, Румынии, Словакии, Словении, Украины, Кыргызстана и Узбекистана.

● Высланные китайскими властями два офицера ВВС США, обвиненные в том, что они «занимались незаконным сбором военно-разведывательной информации», действительно «следили за военными операциями в КНР». Это признал официальный представитель американского военного ведомства Кеннет Бэйкон.

● Продолжает увеличиваться «озоновая дыра» над Антарктидой. Новые исследования, которые провели участники британской программы по изучению «ледяного континента» указывают на то, что содержание озона в воздухе падает теперь не только в период антарктической весны, но и на протяжении лета.

● На территории международного аэропорта имени Джона Кеннеди в Нью-Йорке строится монорельсовая дорога, которая вступит в строй в начале будущего года.

Негромкие даты

Целый век вместе со школой

В этом году новому зданию школы № 60 исполнилось 10 лет. Современная четырехэтажная школа — это большие, хорошо оборудованные кабинеты, большой актовый зал, прекрасная столовая, физкультурный зал.

Каждые летние каникулы здесь проводится ремонт, и в сентябре ребята приходят в новую, красивую, уютную школу.

Учителя и ребята дружат между собой. Конечно, без неурядиц не обходится, но существует специальный комитет по конфликтам, который состоит из учителей и ребят.

Многие учителя — выпускники школы. Год назад ей был присвоен статус гимназии, здесь углубленно изучают немецкий язык со 2-го класса. Часто приезжают гости из Германии, и ребята сами ездят к ним в гости. А вот в следующем году у школы будет юбилей. Ей исполнится 100 лет.

А. БАГДАСАРОВА.

Дошкольное воспитание

«Чистый» говор

Очередной выпуск ребятишек из подготовительной группы специализированного детсада № 32 Мирабадского района ознаменовался проведением самого настоящего КВНа.

Будущие первоклассники продемонстрировали перед присутствовавшими на утреннике родителями, работниками гороно и районо, представителями Мирабадского хокимията свои знания в чтении и письме, сложении и вычитании, полученные в подготовительной группе. Поскольку этот детсад с логопедическим уклоном, основной упор в нем делается как на правильность произношения звуков, так и на развитие речи. С этой целью регулярно проводились тематические вечера, конкурсы, викторины. И вот теперь перед выпуском проведен КВН.

Г. ХАРИТОНОВ.

Культура

Произведения из камня

Во дворе музея прикладного искусства Узбекистана разместился сад керамики. В преддверии Дня независимости он пополнился новыми произведениями садово-парковой культуры. В их создании приняли участие как узбекские мастера, так и скульпторы из других стран. Эти оригинальные произведения из камня отражают мировоззрения художников разных взглядов. Каждая миниатюра проникнута идеалами гуманизма, взывает к добру, справедливости, миру и дружбе между народами.

Соб. инф.

Встречи с читателями

Во всех библиотеках столицы в преддверии Дня независимости республики развернуты книжные выставки, посвященные праздничной дате.

Среди литературы, размещенной на стендах, основное место отведено книжным обзорам на темы «Перед законом все равны», «Государство и право», «Навстречу Дню независимости». Достойное место на стендах занимают книги Ислама Каримова «Узбекистан по пути углубления экономических реформ», «Узбекистан: свой путь обновления и прогресса», «Основные принципы общественно-политического и экономического развития Узбекистана», сборники «Узбекистан: национальная независимость, экономика, политика, идеология», «Наша цель: свободная и процветающая Родина».

В планах каждой библиотеки — провести перед праздником встречи читателей с юристами, социологами, учеными—историками, обществоведами и журналистами.

Соб. инф.

К ЧЕТВЕРТОЙ ГОДОВЩИНЕ ДНЯ НЕЗАВИСИМОСТИ

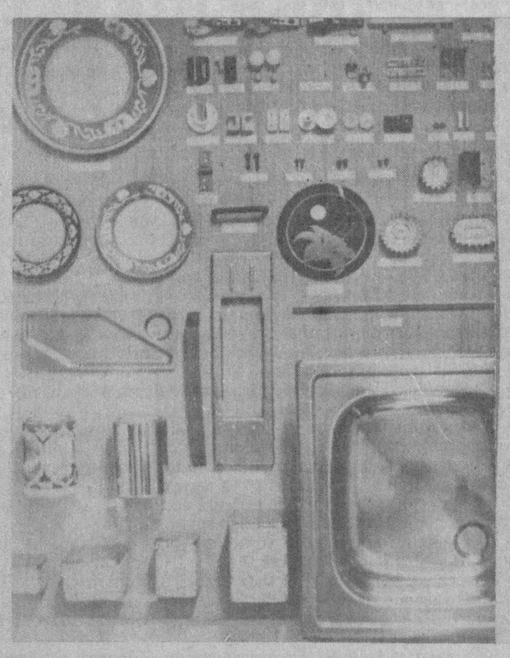

Сергелийский район:

По новым экономическим законам

(Продолжение. Начало на 1-й стр.).

Конечно, не хлебом единым жив человек. Понимая это, сергелийцы отдают много сил и энергии практическому осуществлению преобразований, намеченных программой развития республики.

— Возможности в перестройке экономики, переводе ее на рыночные рельсы, а также освоении территории в районе большие, — рассказывает хоким Мидхад Мухамаджанович Юлдашев. — И мы стараемся использовать их на все сто. Приведу несколько сравнительных цифр. Если в прошлом году было построено 20 многоэтажек и 303 собственных дома, общей площадью 87,1 тысячи квадратных метров, детский сад на 200 мест, то в этом году объем строительства возрос в два раза. Если побываете в Сергелийской промзоне, то увидите настоящий индустриальный городок. Здесь наряду с 25 крупными государственными производствами работают десятки частных, коллективных, арендных предприятий. Проводится определенная работа по удержанию положительных темпов производства, более широкому использованию местного сырья, выпуску новых видов изделий.

О том, что слова не расходятся с делами, мы убедились сами. К примеру, завод № 243 ГА освоил производство холодильников совместно с Украиной, офисных кресел — совместно с Германией; ДОЗ выпустил опытную партию столов с ручной инкрустацией; Сергелийское АМО изготавливает как отдельные кровати, столы, так и наборы современной корпусной мебели; в ПО «Егочмаш» делают скобяные изделия, в которых нуждаются строительные организации; на АМО «Сергели» организован участок по изготовлению ваты из улюка, где установлены трепальные и чесальные машины, а также участок по пошиву матрацев и ватников для мягкой мебели. Причем свою лепту в насыщение внутреннего рынка товарами стали вносить и предприятия тяжелой индустрии. Используя свободные площади и оборудование, их коллективы успешно проводят частичное перепрофилирование. В итоге — люди загружены работой, не простаивают станки, а потребитель получает необходимую продукцию. В частности, в ПО «Узэлектромаш» выпускается медицинский аппарат «ІРТЕС-2 СМ-144», на ОРМЗ — банковское и кассовое оборудование, в АО «Узторцветмет» — солнцезащитные жалюзи.

Предприятия района развиваются по новым экономическим законам, в основе которых — совершенствование технологических процессов, введение различных форм собственности. Если в прошлом году негосударственным сектором выпущено продукции на 396,3 миллиона сумов, а товаров народного потребления — в объеме 230 миллионов, то в 1 полугодии нынешнего цифры эти выросли соответственно до 596 миллионов и по ТНП — до 327 миллионов сумов. Негосударственный сектор продолжает развиваться, причем некоторые частные и малые предприятия взяли на себя изготовление продукции, которая не делается больше нигде в республике. Так, частная фирма «Новатор» наладила производство поршней к автомобилям, в СП «Узбек райфл» шьют джинсовые брюки, а в МП «Миква» делают различные декоративные ручки, замки — мелочь, но вещи необходимые буквально всем и каждому. Есть здесь и более солидные фирмы. В их числе узбекско-греческое СП «Узэлос», производство спичек которым позволило сократить их завоз из-за пределов республики. Удовлетворить нужды в лекарственных препаратах из трав помогает узбекско-корейское СП «Узманен».

Но, пожалуй, нет сегодня вопроса более значимого, чем акционирование. Ведь через него не только госсобственность обретает истинных хозяев, самостоятельно участвующих в управлении производством; но и появляется возможность привлечь инвестиции для его развития. Набирают темпы акционерные общества «Узторцветмет», «Вторчермет», мебельное объединение, опытный ремонтно-механический и деревообрабатывающий заводы и другие. Стали зарабатывать валюту акционеры производственного объединения «Файз». На этом предприятии за последнее время многое изменилось. И, самое главное, люди стали чувствовать себя увереннее, они знают: как будут работать, так и зарабатывать.

— Переход на новые формы хозяйствования у нас велся поэтапно, — рассказывает председатель АО «Файз» М. А. Азимова. — Выйти на нынешние рубежи помогла и первоначальная поддержка государства. Судите сами. Выкупить предприятие, с учетом льгот, 70-процентной аммортизации мы смогли всего за 600 тысяч — символическую цену.

Теперь пришло время работать самостоятельно. И первая наша задача — развивать экспортный потенциал.

Мы начали с 12 тысяч долларов, но за последние два года сделали поставки на 300 тысяч твердой валюты. Свою продукцию экспортируем самолетами национальной авиакомпании. Дальнейшая работа в этом направлении зависит только от нас. Конечно, здесь не обойтись без техперевооружения, и оно ведется. Уже приобретена новая комбинированная линия, с помощью которой будет возможно выпускать еще более конкурентоспособную продукцию.

Ну а что же от всей этой перестройки имеет коллектив? Точнее акционеры? Сегодня работники предприятия владеют 70 процентами акций, 15 процентов остаются у государства и еще 15 — отданы смежникам, которых заинтересовали тем самым в поддержке предприятия. Выплата дивидендов по акциям стала стабильной, причем с растущими из года в год процентами. Все это определяет заинтересованность в развитии производства. Не словами, а практикой здесь стали полная самостоятельность, мобильность, умелая корректировка ассортимента продукции в зависимости от спроса. Система заработной платы регулируется через различные коэффициенты, а это уже гибкий рычаг в подборе и расстановке кадров.

Немалый кредит доверия получила и сама председатель АО, депутат Олий Мажлиса Муккарамхон Азимова.

— Тот руководитель, который боится преобразований, близорук, — считает она. — Но в одиночку перемен не добиться, поэтому доверие и поддержка коллектива необходимы, тем более, что акционирование дает равные права и рабочему, и начальнику участка, и директору. У нас это все понимают и действуют ради общей цели.

Сейчас АО «Файз» готовится к вторичной эмиссии. Принято решение, что 50 процентов от проданных на вторичном рынке акций будут вновь направлены на развитие предприятия.

НА СНИМКАХ: продукция объединения «Файз», председатель АО М. Азимова; в цехе механической обработки деталей частной фирмы «Новатор»; строго следит за качеством продукции контролер Ольга Романова.

(Окончание на 3-й стр.).

Мы и мир

Перенимая опыт

БУДУЩИЕ экономисты-международники, студенты Ташкентского государственного института востоковедения прошли стажировку в университете Сеула. Недавно они вернулись в Ташкент, домой. Опыт развития малого бизнеса в Республике Корея, убеждены они, поможет им успешно подготовить дипломную работу, а в будущем применить полученные знания на практике в родной республике.

В ЧЕМ же суть роли малых и средних предприятий в экономике Южной Кореи? Прежде всего в том, что они лидируют по таким показателям, как общее количество занятых на предприятиях и доля выпускаемой продукции в валовом национальном продукте. Вполне очевидно, что для дальнейшего стабильного развития экономики страны необходимо увеличивать количество малых и средних предприятий, с тем чтобы они могли углублять специализацию. Это во-первых, а во-вторых, гибко реагируя на изменение конъюнктуры рынка, оперативно заполнять свободные «ниши» в производственных структурах.

Каковы специфические функции малых и средних предприятий в экономике Республики Корея? «Они содействуют развитию конкуренции и свободного предпринимательства», — говорит Андрей Цой. Его дополняет Григорий Ким: «Малые и средние предприятия дают шанс многим начать свое дело, они служат базой для развития производств, на которые опирается крупный бизнес». Владимир Югай: «Малые и средние предприятия производят товары и услуги, которые нерентабельны для крупных предприятий, и тем самым расширяют их выбор».

Декан экономического факультета ТашГИВа доцент В. Ким, присутствующий при нашем разговоре, помогает своим питомцам более точно сформулировать суть специфики малого и среднего бизнеса: «Постоянно совершенствуя выпускаемую продукцию и внедряя все новые технологии, малые и средние предприятия (сами являясь субъектами конкуренции), сдерживают монополизацию и способствуют сохранению здорового начала в экономическом механизме, удачно вписываясь в общую цепь общественного разделения труда».

На некоторое время разговор с будущими экономистами-международниками перекидывается на впечатления ребят от знакомства с Сеулом, его достопримечательностями. Запомнились, например, древние городские ворота Намдэмун, «национальное сокровище №1», как сказано в путеводителях по столице. У этих ворот расположился огромный рынок, яркий, шумный, поражающий обилием товаров. Его история берет свое начало с XI века. В сотнях мелких лавчонок продается буквально все — от продуктов до электроники.

Приятно удивили гостиницы Сеула — «Хилтон», «Сеул Плаз» и другие, «фауна» которых состоит из коммивояжеров, агентов крупных фирм, банковских экспертов, специалистов международного уровня.

— Воочию мы убедились, — говорит Григорий Ким, — как важно в совершенстве владеть английским языком, языком бизнеса.

Возвращаемся к нашей основной теме. Ребята просматривают свои записи и дают информацию об истории малых и средних предприятий, их роли в создании экспорто-ориентированной экономики. Первый период (1962—1971 гг.) характеризовался развитием малых и средних предприятий в отраслях легкой промышленности путем стимулирования их экспорта и налаживания кооперационных связей между предприятиями. Основным содержанием политики по отношению к малым и средним предприятиям в 60-е годы явилось принятие широких мер по их стимулированию, подкрепленных соответствующими законами.

На втором этапе развития малого бизнеса (1972—1979 гг.) происходили расширение их экспортной базы, развитие сопряженных отраслей производства, стабилизация финансовых отношений между предприятиями, оптимизация системы государственных субсидий. Правительство издало ряд законов, ставших основой сосуществования малых и средних предприятий с крупными конгломератами на принципах взаимного дополнения. Были разработаны меры комплексного обеспечения этих предприятий финансовыми средствами, менеджментом, технической помощью.

— Отличительной чертой данного периода, — говорит Владимир Югай, — явилось, с одной стороны, налаживание серийного производства узлов и деталей на малых и средних предприятиях с последующей их доводкой и сборкой на крупных предприятиях, а с другой, — внедрение современных методов усиления конкурентоспособности малых и средних предприятий.

— Если говорить о развитии малого бизнеса в 80-е годы, — продолжает рассказ Андрей Ким, — то в этот период основной была задача ликвидации структурной диспропорции. На смену государственному субсидированию, так называемой политике социальной защиты, пришла экономическая политика, основанная на принципах экономической эффективности. Правительство поощряло частную инициативу. Государство закрепило за собой обязательство защищать и всячески содействовать развитию малого и среднего бизнеса. Были приняты меры по укреплению их конкурентоспособности, активизации сотрудничества с крупными предприятиями, обеспечению стабильной работы, созданию совместных с зарубежными партнерами предприятий.

— А по каким направлениям развивается сегодня малый бизнес в Южной Корее?

— Прежде всего, — звучит в ответе на этот вопрос, — максимально укрепляются возможности осуществления собственных научно-конструкторских разработок. Четко обозначилось всестороннее усиление всей системы помощи техническому развитию малого бизнеса в стране. Укрепляется связь по направлению «производство—фундаментальная наука—исследовательский центр—государство», чтобы увеличить совместные усилия по укреплению научно-технического потенциала малых и средних предприятий.

Была создана комплексная система содействия техническому новаторству малых и средних предприятий. Она включала различные способы управления этим процессом: предоставление технической информации, техническое руководство и обучение, техническая разработка, совместные исследования государственного и частного секторов, совместные исследования между самими малыми и средними предприятиями, исследовательская разработка по заказу.

И, наконец, будущие экономисты-международники формулируют вывод о будущем малого бизнеса в Республике Корея: здесь глубоко осознают необходимость всесторонней помощи ускоренному техническому развитию малых и средних предприятий, делаются практические шаги по решению стратегической задачи — полного освобождения от технологической зависимости, создания собственной высокоразвитой технической базы и выхода на этой основе на рубежи самых высокообеспеченных современных обществ.

...Слушаю ответы питомцев ТашГИВа и радуюсь их основательным знаниям, полученным в Сеульском университете, в общении с деловыми людьми этой страны, которая стремится развивать взаимовыгодное экономическое сотрудничество. Пройдет немного времени, и уже дипломированные специалисты в области бизнеса — выпускники ТашГИВа — вольются свежей силой в это сотрудничество.

Г. НЕКЛЕССА.

Необходима реальная помощь людям

Профсоюзы

В конце июля Совет федерации профсоюзов Узбекистана провел пресс-конференцию для представителей средств массовой информации. На повестке дня стоял вопрос о роли и месте профсоюзов в период перехода к рыночным отношениям.

В своем предварительном выступлении председатель Совета федерации профсоюзов Узбекистана в новых общественно-политических и социально-экономических условиях.

XV съезд профсоюзов Узбекистана и 70-летие профсоюзного движения республики стали поворотной вехой в жизни и деятельности профсоюзов нашей республики, которые принимают самое активное участие в строительстве демократического, правового государства. Особое значение в настоящие дни имеет проведение сильной социальной политики. Вот основные ее направления:

во-первых, нужна эффективная и постоянно совершенствующаяся система обеспечения разумного социального имущественного равновесия в обществе.

Во-вторых, не допускать снижения уровня жизни трудящихся.

В-третьих, нужны комплекс мер по предупреждению безработицы, система социальной защиты временно потерявших работу, их переквалификация и трудоустройство.

В-четвертых, необходимо совершенствовать систему социальной помощи тем, кто в силу объективных причин не способен полностью обеспечить себя сам. Это инвалиды, престарелые, многодетные семьи.

В-пятых, нуждается в расширении, развитии и улучшении организация оздоровления и отдыха трудящихся и членов их семей, особенно детского оздоровления и отдыха.

В-шестых, необходимо усилить работу по защите материнства и детства, поднять уровень жизни, медицины.

В-седьмых, нужно обеспечивать социальную справедливость с учетом вклада каждого и степени нуждаемости.

Исходя из вышеназванных сложных вопросов, которые встают сейчас перед профсоюзами, необходимо менять формы и методы работы. В этой связи Х.Б.Джалалов отметил, что нужно центр всей работы перенести в первичные профсоюзные организации, решительно отказываться от бюрократизма, многозвенности, организационно укреплять профсоюзные структуры, привлекать к профсоюзной работе как можно больше женщин.

Присутствующие на пресс-конференции журналисты согласились с выступавшим и задали ему в свою очередь немало вопросов.

Одним из наиболее серьезных оказался вопрос о задержке выплат и невыплатах и о том, как профсоюзы помогают населению в данной ситуации.

Еще один интересный вопрос коснулся закона о банкротстве и того, как профсоюзы реально могут помочь этим предприятиям и людям, оказавшимся без работы?

— Конечно, нельзя выбрасывать людей на улицу. Поэтому создана специальная комиссия, состоящая из представителей Госкомимущества, профсоюзов, минюста, банковских работников. Эта комиссия должна разобраться в том, как можно помочь данным предприятиям: либо дать кредит, либо поменять форму собственности. Если предприятию уже ничего не может помочь, то объявляется о его банкротстве. Профсоюзы же могут оказать людям, высвободившимся со своих рабочих мест, конкретную помощь в переподготовке и переобучении.

Ш.ДИНАРОВА.

Страницы истории

Как просто быть бессмертным...

Старинные книги... Изданные предельно просто по сравнению с нынешними бестселлерами, они на выцветших своих страницах хранят столько историй, приключений, сведений, советов, юмора, лукавства, морали, здравого смысла и прочего, что куда до них многим сегодняшним роскошным изданиям.

Одна из таких книг издана в 1887 году и называется «В гостях у эмира Бухарского». Автор ее В. В. Крестовский — второй посол Особого посольства, направленного в 1882 году к эмиру Музафар-хану с дружеской миссией из Ташкента, живо интересовался историей Туркестанского края, его этнографией, обычаями народов Средней Азии. Его книга — путевые заметки — отражает многие стороны безвозвратно ушедшей от нас жизни. Ряд страниц посвящен знаменитым воротам Тамерлана и некоторым связанным с ними любопытным подробностям. Предлагаем этот отрывок вашему вниманию.

«... сузившееся ущелье как бы совсем запирает вам выход, но это только так кажется, а когда подъедешь, то видишь, что тут выступают вперед, одна другой навстречу, две громадные отвесные скалы, толща коих состоит из одного сплошного камня. Здесь, очевидно, произошла некогда грандиозная геологическая драма, когда единый горный кряж разорвался надвое, раздвинулся в обе стороны и образовал узкий проход, орошаемый ныне Санзаром. Это и есть знаменитые Тамерлановы ворота, носящие, по-местному, довольно загадочное название «Илян-Оти», что в переводе значит «змея прошла».

Правая скала несколько наклоняется над самой дорогой. Внизу, у подошвы скалы, валяются целые груды отслоек и осколков, начиная от громадных глыб и до мелкой щебенки, а каждое землетрясение подбавляет к этим грудам все новые и новые камни. На высоте около полутора саженей от подошвы правая скала сошлифована, и в этом месте рельефом высечены рядом две персидские надписи, из коих более древняя гласит: «С помощью Господа Бога, великий султан, покоритель царей и народов, тень Бога на земле, попора постановлений Сунны и закона божеского, государь всемогуществующей вере, Улуг-Бег-Гуруган (да продлит Бог время его царствования и правления) предпринял поход в страну Джеты и Монголов и от того народа возвратился в эти страны невредимым в 828 новолунном году (1424 году по европейскому летосчислению — **прим. автора**)».

Вторая надпись следующего содержания: «Да ведают проходящие пустыни и путешествующие по пристанищам суши и на воде, что в 979 году (1571 году) здесь происходило сражение между отрядом Вместилища калифатов, Тени Всевышнего, великого хана Абдуллах-хана, сына Искандер-ханова, в 30000 человек боевого народа и отрядом Дервиш-хана и Бабахана и прочих сыновей. Сказанного отряда было всего: родичей султанов до 50000 человек и служащих людей всего до 400 тысяч из Туркестана, Ташкента, Ферганы и Дешта-Кипчака. Отряд обладателя счастливого сочетания звезд одержал победу. Победив упомянутых султанов, он из того войска предал стольких смерти, что от людей убитых в сражении и в плену в течение одного месяца в речке Джизакской (Санзар, Илян-Оти, Джелам-Ута: аналогичные названия) на поверхности воды текла кровь. Да будет это известно».

Итак, обе, надписи не имеют с Темуром ничего общего, хотя, может быть, и он проходил через Джизакское ущелье со своими полчищами. Название Илян-Оти, данное воротам, вероятнее всего, перешло на них от имени речки, которую и русские тоже называли Змейкой, характеризуя тем ее известное и как бы змеящееся течение. Что же касается названия «Тамерлановы ворота», то оно дано русскими на основании рассказов местных жителей, которые уже издревле привыкли приурочивать многие памятники своей старины и достопримечательности местности к имени своего наиболее популярного великого государя.

Большинство русских также убеждено, будто надписи гласят, что здесь прошел Тамерлан. Вероятно, поэтому некто, желая обессмертить свое имя рядом с Темуром, нацарапал ножом пониже одной из надписей: «Здесь и коллежский секретарь Пальчиков проехал».

Ишь ты, Пальчиков, смотри какой чистолюбивый! Но, с другой стороны, кто бы вспомнил о нем, не оставь он на камне свои царапки.

Подготовил Э. ОРЛОВСКИЙ.

К ЧЕТВЕРТОЙ ГОДОВЩИНЕ ДНЯ НЕЗАВИСИМОСТИ

Сергелийский район:

Социальная сфера— в интересах людей

(Окончание. Начало на 1—2 стр.).

...На массиве Спутник улицы утопают в густой зелени. Даже в самый жаркий день здесь ощущается прохлада. Легкий ветерок разносит ароматный запах свежеиспеченного хлеба, и мы не могли не заглянуть туда, где его производят.

— Наше малое предприятие «Ширмой нон» открыто в рамках общегородской программы строительства мини-пекарен с магазинами «Горячий хлеб», — рассказывает заместитель директора Азам Тошматов. — Германское оборудование фирмы «Винклер» позволяет выпускать более 10 видов хлебобулочных изделий. За сутки из печей мы вынимаем более 22 тонн рогаликов, булочек, батонов. И это не предел. С вводом в строй второй пекарни объем производства возрастет в два раза. Значит, сможем снабжать хлебом не только наш, но и другие микрорайоны.

Осуществлению социальной программы в Сергелийском районе уделяется не меньшее внимание, чем развитию промышленности. Да это и понятно, ведь в цивилизованной стране не могут остаться без внимания старики и многодетные семьи, без поддержки — медицина и культура, спорт и работа с молодежью.

На массиве Строительный, в махалле «Ешлик», 95 процентов жителей до 50 лет. Здесь есть свой стадион, построен новый гузар. Но не только в этом микрорайоне особое внимание уделяется спорту.

В 25 общеобразовательных школах и производственно-технических училищах и даже детских садах регулярно проводятся различные соревнования. А их бессменным организатором является Союз молодежи района. В канун 4-й годовщины независимости республики сергелийцы получат прекрасный подарок — 2 больших спортивных зала, которые строятся на улице Янги Сергели. Работы на физкультурно-оздоровительном комплексе ведут бригады «Ташжилинвестстроя». И постепенно вырисовываются здесь зримые контуры крытых теннисных кортов, площадок для занятий различными видами спорта.

Беседуя с жителями, мы убеждались, что в районе укрепляется местное самоуправление. На массивах Сергели-5, Куйлюк-7, Строительном открыты новые гузары. С помощью махаллинских комитетов оказывается помощь ветеранам, многодетным семьям. Хорошо наладили работу в этом плане в махалле «Янги хает», где председателем К. Мирсаидов. Комитеты самоуправления, в частности комитет женщин, взяли на себя заботу о трудных подростках, позаботились об их летнем отдыхе за городом. В махалле им. У. Юсупова, что в городке аэропорта, председателя Ф. Абдурасулова многие жители также отлично знают. Ведь благодаря ему и его помощникам стали разрешимыми многие проблемы. Причем здесь не рассчитывают на поддержку со стороны, все стараются делать собственными силами. Во время весенних хашаров на пустующем участке был разбит сад, рядом — огород. Теперь витаминную продукцию бесплатно раздают малоимущим семьям. В тесном контакте махаллинский комитет работает со школой № 237. И союз махалли, семьи, школы приносит свои результаты в плане воспитания подрастающего поколения, помогает укреплять добрососедские отношения.

Не только махаллинские комитеты, а их в районе 32, но и промышленные предприятия помогают приобщиться к полезному делу не занятому на производстве населению, тем, кто по различным обстоятельствам не может надолго покидать дом. В рамках общереспубликанской программы «Завод—махалля» в Сергелях создана свободная экономическая зона: заключен договор между деревообрабатывающим заводом и 3 махаллями — «Нилуфар», «Юлдаш», «Бахор». Дополнительные рабочие места смогли получить махаллинцы и после создания на этом заводе малого предприятия «Ок каин». Оборудуется здесь швейный цех, для которого закуплены 10 машинок, заготавливается сырье, разрабатывается ассортимент будущей продукции. Со временем будут организованы еще два небольших цеха, преимуществами которых станет не только мобильность, прямая реализация товаров, но и обеспечение людей работой. Определенную поддержку в развитии свободной экономической зоны оказывает районный хокимият.

Хорошая традиция сложилась у сергелийцев: к первому сентября обязательно открывать новую школу или детский сад. Не нарушена она и теперь. На массиве Сергели-7 близится к сдаче школа № 317 на 1250 мест, а по улице Чаштепа вот-вот распахнет двери детсад на 480 мест. В заботе о подрастающем поколении чувствуется забота о дне завтрашнем, будущем страны.

...Пройдет немного времени, и республика будет отмечать 4-ю годовщину независимости. А пока Сергелийский район живет трудовыми буднями: кипит работа на строительных площадках, все шире охватывают перемены промышленный сектор, развивается местное самоуправление. Но главное — люди здесь не просто хотят жить лучше, а прилагают к этому существенные усилия: «Они понимают, — как справедливо отметил хоким района Мидхад Юлдашев, — что наш завтрашний день зависит от всех и каждого».

О. ХАРЧЕНКО.

НА СНИМКАХ: строительство физкультурно-оздоровительного комплекса ведут бригады СУ-39 «Ташжилинвестстроя», начальник участка О. Халикулов и бригадир комплексной бригады О. Якубов; в строительстве новой школы № 317 помогают и ее будущие педагоги во главе с директором М. А. Шералиевой.

Фото Р. Шарипова.

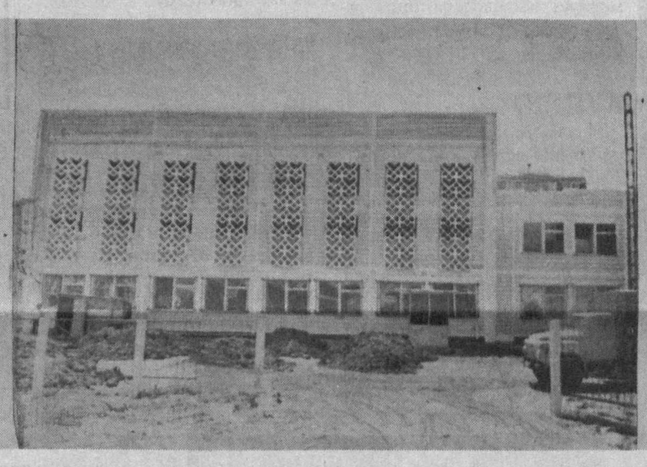

Память

Туркестанский из Туркестана

Как часто мы в нашей суетной жизни не замечаем живущих рядом с нами людей. Заботы, проблемы и тревоги заставляют уходить с головой в повседневность, отрешаясь от всех и вся. Тем более удивительным и ярким, словно откровение, становится знакомство с судьбой конкретного человека.

Николай Степанович Туркестанский — художник, один из пионеров детского движения в Туркестане, один из создателей художественного училища им. Бенькова, руководитель Союза художников. Он погиб 23 января 1945 года в звании майора в деревне Изабелова Познанского воеводства.

На этом можно было бы и закончить, если бы не маленькие подробности, раскрывающие не только жизнь художника, но и ту эпоху — противоречивую и интересную.

Родился Николай Степанович в 1902 году 18 мая в городе Кзыл-Арват Туркмении. Фамилия его во время появления на свет и спустя много лет после была другая — Лентяев. Коля Лентяев, сын рабочего, с юных лет работал по найму, да еще и учиться успевал. Окончил андижанскую приходскую школу. В пору работы в Андижанской городской управе в послужном списке в графе «должность» имелась довольно любопытная запись: «мальчик». Тогда «мальчиками» называли посыльных.

Шло время. Мальчик вырос в крепкого юношу. И после окончания политехнического училища Николая отправили на учебу в Ташкентскую высшую художественную школу. Потом были Ленинградская академия художеств и Московский керамический факультет ВХУТЕМАСА.

В двадцатых годах, когда он приехал в Ташкент и стал работать в аппарате ЦК комсомола Туркестана, и произошла история с фамилией. В те годы была интересная традиция: за особые заслуги присваивались звучные фамилии. Такое переименование называлось «октябрины». К тому же Лентяев и произносилось совсем не так, как Туркестанский. Так и стал Коля Лентяев Николаем Степановичем Туркестанским. Говорят, что имя и фамилия накладывают отпечаток на всю жизнь. Звучная фамилия сделала судьбу нашего героя насыщенной и интересной.

В возрасте 22 лет он стал одним из первых, хотя и самым взрослым среди всех, пионерработником. Затем его призвали в армию, и вплоть до 29 года он служил в рядах Вооруженных Сил, дослужившись до начальника полка.

Но главным в его жизни стала живопись. Где бы ни работал Николай Степанович, где бы он ни был, он не забывал о своем призвании. Но Туркестанский не только писал картины, он также работал председателем оргбюро Союза художников, был одним из создателей училища им. Бенькова, организатором первой и второй республиканских художественных выставок. В 1934 году его премировали большой по тем временам суммой в 2000 рублей.

На войне он оказался с первых ее дней. Был награжден медалью «За отвагу» и совсем незадолго до окончания войны погиб в боях за Польшу.

Естественно то, что картины Николая Степановича отображали эпоху, в которой он жил и творил. С точки зрения искусствоведов это — неореализм. А мы видим в его картинах осколки нашей истории.

Сейчас Союз художников Узбекистана предложил городскому хокимияту присвоить улицам Ташкента имена шести художников- узбекистанцев, погибших в войне 1941—1945 годов, среди них и имя Николая Степановича Туркестанского.

Д.ШАМУХАМЕДОВА

«Экосан» действует

В защиту чистоты

Ташкентцы наверняка запомнили июньские Дни экологии и здоровья. В течение целой декады, с 1 по 10 июня, в городе проводились субботники, благотворительные концерты и другие акции, целью которых было — напомнить всем нам о том, что экология и жизнь — это словасинонимы, что от чистоты вокруг наших домов напрямую зависит здоровье людей, в них живущих, и что вообще негоже сорить в своем доме. Тогда же жители столицы узнали, что международный фонд «Экосан», выступивший инициатором проведения Дней экологии и здоровья, взял на себя еще и организаторскую роль в деле строительства нового мусороперерабатывающего завода, так необходимого двухмиллионному Ташкенту.

И вот снова неутомимый «Экосан» выступает в защиту чистоты города. На днях состоялось собрание актива Юнусабадского района, посвященное проблемам экологической обстановки. На собрании выступил председатель международного фонда «Экосан» профессор Ю. Шадиметов. Он рассказал об экологической обстановке в городе, о целях и задачах фонда и тех мероприятиях, которые «Экосан» проводит и намерен проводить в ближайшее время. Сейчас одной из первоочередных задач является утилизация отходов. Ежедневно в городе накапливается до четырех тысяч тонн промышленных отходов, и тысяча тонн остается невывезенной на свалки. В то же время многие промышленные и бытовые отходы представляют из себя ценное сырье, которое можно использовать вторично. Выход из ситуации — в строительстве нового мусороперерабатывающего завода. Кстати, при фонде уже создано акционерное общество «Экосан инсонпарвар», которое будет заниматься подготовкой проекта сбора и переработки отходов. Свое содействие в привлечении иностранных инвестиций, необходимых технологий обещали посольства США, Японии, Германии в Узбекистане, представительство фирмы «Мицубиси корпорейшн». Но, разумеется, в первую очередь помочь в строительстве завода должны сами жители столицы. Выступая перед собранием актива Юнусабадского района, на котором присутствовало 270 человек, и среди них — руководители организаций и предприятий, председатели и активисты махаллинских комитетов, Ю. Шадиметов подчеркнул, насколько важна личная заинтересованность каждого ташкентца, способного внести свой посильный вклад в дело оздоровления экологической обстановки в городе.

Откликом на это обращение явилось выступление председателя районного отделения фонда «Махалля» М. Арсланова. Он рассказал, какая проводится в махаллях Юнусабадского района работа по очистке, благоустройству и озеленению территории.

На собрании актива присутствовали эксперты ПРООН Хан Редчсон и Питер Стемердин. Вел собрание хоким Юнусабадского района Т. Махаметов.

Аналогичные собрания активов состоялись в Яккасарайском, Сергелийском, Чиланзарском, Мирзо-Улугбекском и Шайхантаурском районах Ташкента.

А. ЛЬВОВА.

Аргументы профессионала

Следуя духу и букве закона

Уже скоро мы будем отмечать четвертую годовщину независимости Республики Узбекистан. За этот короткий срок произошли большие изменения в политической, экономической, общественной и духовной жизни общества. Президент республики призвал всех граждан, основываясь на принципе верховенства закона, установить прочный порядок и дисциплину, обеспечить выполнение конституционных прав и обязанностей. Эта тема накануне празднования 4-й годовщины независимости республики стала главной в беседе с начальником управления юстиции Ташкентского хокимията Н. Д. ЗАКИРОВЫМ.

— Сегодня, какие бы вопросы ни решались, в центре стоят проблемы прав человека и их надежная гарантия. Ибо этим определяются цели и сущность правового государства. На расширение прав и свобод граждан республики, укрепление конституционных и иных законодательных гарантий защиты их интересов направлена вся та громадная работа, которая проводится в Узбекистане. При этом особое внимание уделяется вопросам укрепления законности и правопорядка как непременному условию повседневной жизни всех ведомств, организаций, учреждений республики.

В укреплении законности немаловажное значение имеют порядок и дисциплина. Ведь законность существует не только как средство привлечения кого-то к ответственности. Сама основа работы каждого гражданина сегодня — это соблюдение порядка и дисциплины. И борьба за порядок, дисциплину касается всех, она охватывает все сферы жизни. Поэтому большие задачи стоят перед правоохранительными органами. В случае несоблюдения требований закона впустую пойдут все усилия по укреплению законности.

Последовательными борцами за законность должны быть в первую очередь работники правоохранительных органов. Они обязаны показывать пример точного и последовательного исполнения законов, всегда опираться на них в своей деятельности, воспитывая тем самым у граждан глубокое уважение к юридической норме. Вместе с тем основной задачей попрежнему остается усиление борьбы с преступлениями и другими правонарушениями, быстрое и полное раскрытие каждого преступления, обеспечение правильного применения закона с тем, чтобы каждый, совершивший преступление, понес справедливое наказание. В то же время привлечение к уголовной ответственности и осуждение невинного является грубейшим нарушением социальной справедливости, наносит ущерб правам и интересам граждан. В настоящее время, на мой взгляд, несколько упустили из виду вопросы правовой культуры населения, недостаточно уделяется внимание пропаганде законов среди граждан, правовому воспитанию.

Основными задачами управления юстиции являются организационное обеспечение деятельности районных судов, повышение уровня их работы, всемерное содействие осуществлению целей правосудия и задач суда при строгом соблюдении принципа независимости судей и подчинения их только закону, совершенствование деятельности органов нотариата, загса и адвокатуры, совершенствование правовой работы и деятельности юридической службы на предприятиях всех форм собственности, осуществление координации работы государственных органов и общественных организаций г. Ташкента по пропаганде законодательства и его разъяснению и т. д.

Управление обеспечивает в установленном порядке материально-техническое снабжение районных судов, подведомственных учреждений. За последние 2—3 года правительством республики принят ряд постановлений по вопросам улучшения деятельности органов юстиции, судов, обеспечения их материально-техническими средствами, повышения их авторитета.

Постановлением Кабинета Министров республики от 12 ноября 1994 г. создан Фонд развития учреждений юстиции и судов для дополнительного финансирования системы юстиции, установлены специальные звания—классные чины работников юстиции, квалификационные классы судьям и доплаты к должностным окладам работникам системы. Этот фонд образуется в основном за счет отчислений в размере 20 процентов от сумм, поступающих в местные бюджеты, от оплаты судебных штрафов, а также госпошлины за оказанную правовую помощь гражданам и юридическим лицам органами юстиции, судами. Средства фонда используются на установление надбавок и доплат к окладам, строительство, ремонт, оборудование помещений, обеспечение инвентарем, средствами оргтехники, компьютеризации, содержание дополнительного штата для органов юстиции и судов, а также другие мероприятия, направленные на улучшение деятельности органов, учреждений юстиции и судов по реализации возложенных на них задач и функций.

С принятием Закона «О судах» намного расширены права судов и впервые подчеркнуто, что судебная власть в республике действует независимо от законодательной и исполнительной властей, политических партий и иных общественных объединений. Деятельность суда направлена на обеспечение социальной справедливости, гражданского мира и согласия, укрепление законности и правопорядка.

Приняты несколько решений и распоряжений хокима города Ташкента по улучшению условий работы учреждений юстиции и судов.

Одна из важнейших задач сегодня — это улучшить качество оказываемой учреждениями юстиции юридической помощи гражданам, организациям и предприятиям, а также принять меры к уменьшению очередности в нотариальных конторах, сокращению потерь рабочего времени трудящихся при обращении в эти органы. В настоящее время в городе функционируют 11 районных судов, 34 нотариальные конторы, 15 отделов загса, домов бракосочетания.

Несколько более подробно остановлюсь на деятельности нотариальных контор города. Управление юстиции, с учетом большого количества обращений за получением правовой помощи в нотариальные конторы, лишь в прошлом году увеличило их число на 6. В нотариальных конторах работают 68 нотариусов, управлением юстиции пересмотрен и с января установлен новый режим их работы, согласно которому в нотариальных учреждениях нет общевыходных дней, если в них работают два и более нотариуса. А в самой крупной — первой городской нотариальной конторе, кроме того, рабочий день установлен с 8 утра до 18 часов вечера. В районах, где имеются 3—5 нотариальных контор, их работа организована так, чтобы все дни недели в них осуществлялся прием граждан.

Ранее в городе удостоверение договоров купли-продажи, обмена, дарения квартир вправе была осуществлять лишь первая городская нотариальная контора, вследствие чего создавалась большая очередь граждан, обращающихся за получением правовой помощи. В прошлом году приказом управления юстиции это право передано еще 22 нотариальным конторам города, расположенным в каждом районе. Таким образом, граждане для удостоверения договоров отчуждения приватизированных, а также кооперативных квартир могут обращаться как в первую городскую, так и в соответствующие районные нотариальные конторы.

Приняты меры по выполнению Закона Республики Узбекистан «О государственном языке». Во всех учреждениях юстиции и судах делопроизводство в основном ведется на государственном языке.

Вместе с тем с учетом имеющихся недостатков в деятельности учреждений юстиции и судов управление юстиции намечает осуществить ряд мероприятий по дальнейшему улучшению качества и культуры оказываемой правовой помощи гражданам и предприятиям города.

Записал А. УЛАНОВ.

Магелланы-одиночки

Магнит романтики дальних плаваний притягивает людей и в наши дни.

● Самый юный мореплаватель — это, конечно, Ли Грахэм. Он всего на два года был старше Дика Сэнда — жюль-верновского 15-летнего капитана, когда 18 августа 1965 года начал свою одиссею из родного городка Сан-Педро на калифорнийском побережье. Долго хорошая погода была неизменным его спутником, пока у островов Самоа Грахэм не попал в жестокий шторм. Его яхта «Голубь» потеряла мачту. Но юный моряк не растерялся. Поставив временную мачту и лавируя между рифами, он привел ее в Апию. Переждав сезон ураганов, он отправился в мае 1966 года дальше. Его маршрут: острова Тонго—Фиджи—Новые Гебриды—Новая Гвинея...

● Самый же старший из кругосветных мореплавателей-одиночек — 72-летний Джон Гетцке, уроженец Виргинских островов. С ним в Южно-Китайском море произошло, казалось бы, невероятное для наших дней приключение. На пути из Манилы в Сингапур на его яхту «Валькирия» напало... пиратское судно. После 39-дневного пленения основательно обобранный яхтсмен продолжил плавание. Побывав в Сингапуре, на Сейшельских островах и в Дурбане, Джон Гетцке пересек меридиан мыса Доброй Надежды и взял курс на Виргинские острова, откуда он вышел в плавание в 1962 году. Круг замкнулся.

● Если Ли Грахэма уместно сравнивать с Диком Сэндом, то на роль современного Жака Паганеля вполне претендует Феликс Нобл, отправившийся в кругосветное путешествие из Гонолулу на джонке. По сообщению из Таравы, на островах Гилберта его джонка, которую он назвал в свою честь «Феликсом», потерпела кораблекрушение у юго-восточной оконечности острова Рождества, к которому ее отнесло во время шторма. Увидев остров, Нобл определил координаты и выяснил, что перед ним остров Рождества. Решив высадиться на нем, он спустился в каюту, чтобы взять крупномасштабную карту. И взял карту острова Рождества, но расположенного... в Индийском океане. Ориентируясь по ней, мореплаватель направился к северу, чтобы обогнуть мыс. А курс нужно было проложить как раз в противоположном направлении. Джонка налетела на подводную скалу, а огромная волна выбросила ее на рифы. К счастью, Ноблу удалось спастись. Отремонтировав джонку, Феликс Нобл продолжал плавание.

Собрала Н. МЕДВЕДЕВА.

Досье интересного факта

Бамбуковые «письма»

Их оперативной доставке адресатам может позавидовать любое почтовое отделение цивилизованного мира. Ведь племя мангианов, населяющее горные районы филиппинского острова Миндоро, пользуется самым простым в мире и, может быть, самым надежным видом почтовой связи. Островитяне посылают друг другу бамбуковые «письма» — всего лишь вырезанный из бамбукового ствола кусок-пластинку, на котором острием ножа вырезается сообщение. А на другой стороне зеленой коры «пишется» адрес — например, «Бускадо из Хавали». Ну, понятно, речь идет о старике Бускадо, что живет в хижине у реки Хавали прямо над ее обрывистым берегом.

И чтобы письмо дошло до Бускадо, мангианин вкладывает его в расщепленный ствол бамбука, который стоит на самом видном месте у тропы, ведущей к реке Хавали. И первый же прохожий, идущий в нужном направлении, вынет послание и пронесет его до тех пор, пока, скажем, не свернет в сторону от тропы, что ведет к дому почтенного Бускадо. Здесь он вновь вложит послание в «почтовый ящик» — ствол бамбука — до следующего прохожего. И, будьте уверены, письмо дойдет до цели! Ведь мангиане ходят много, передвигаясь с немыслимой скоростью, а поскольку они к тому же всегда рады помочь ближнему, хоть и незнакомому, то «письма» попадают до мест назначения куда быстрее, чем обычное письмо, что посылаем мы с вами в цивилизованных городских условиях. Пропавшие письма здесь — редчайший случай.

Правда, при таком способе не существует тайны переписки. Но что и от кого скрывать мангианам? Ну а если какой-нибудь человек у водопада — излюбленного места встреч влюбленных мангианов — найдет аккуратно вырезанную пластину бамбука с единственным словом «Пусть!», ему ясно — это письмо трогать нельзя, адресат придет за ним сам.

Бамбуковая почта — таинственная особенность мангианов, ведь ни у каких других племен не было ничего подобного. Но раз есть переписка, значит существует и письменность. И специалисты утверждают, что в мангианской письменности имеются определенные черты сходства с древнеиндийским санскритским алфавитом.

Но как попала письменность к этому племени? Однозначного ответа нет. Только предположения, увы, далекие от истины. Интересно и то, что нынешние мангиане делятся на десять племен, и речь одного племени вовсе не понятна другому. Зато письменность одинаково понимают все. И этому также нет пока достоверного объяснения.

Однако раз в год в равнинной деревне Пантаган происходит «всемангианская встреча». Племенной организации с вождями и старейшинами у мангианов нет, поэтому сюда приходят все желающие принять в ней участие. Излишне говорить, что встреча проходит в молчании. Но в сумке, которую каждый уважаемый себя мангианин носит через плечо, заготовлен толстый пучок свежесрезанных бамбуковых пластин, где ножом они быстро пишут все, что хотели бы сказать.

Есть свидетельства, что мангиане вырезают на зеленых пластинах бамбука и стихи — амбаханы. Для них они берут таблички размером с нашу открытку, а вырезанные буквы чернят сажей. Причем стихосложение подчинено строгим правилам: в каждой строке семь слогов, последние — рифмуются. Но строгость поэтических правил, письменность — признаки высокой цивилизации. Может быть, мангиане стояли некогда на более высокой ступени развития? Но как же в таком случае это было утрачено?

Есть гипотеза, что когда испанцы завоевали Филиппины, они обнаружили у местных жителей письменность, которая, отличаясь друг от друга у разных племен, тем не менее имела индийские истоки. Испанцы принялись истреблять и письменность, и людей, владевших ею. Как полагали, навсегда. Однако ее следы остались. И, возможно, когда-нибудь исследователи объяснят много загадочного, что хранит почти первобытное племя мангианов, населяющее филиппинский остров Миндоро.

Подготовила О. МИХАЙЛОВА.

И «слабый» пол играет в футбол

Умеющие и лидера бьют

Отдохнув две недели, участники чемпионата Узбекистана по футболу второй лиги ташкентской зоны продолжили свой марафон, который завершится 5 октября.

Вторую половину первенства команды начали решительно.В шести матчах двенадцатого тура не было ни одной ничьей. А самый неожиданный результат зафиксирован в поединке «Динамо-Академия» — «Инструментальщик». Напомним, дружина инструментального завода — единственная в ташкентской зоне, не проигравшая в первом круге ни разу. И вот, в дебюте второго круга ей пришлось-таки испытать горечь поражения.

Впрочем, так ли неожидан этот результат? Если вернуться на четырнадцать дней назад, когда ИТЗ принимал ту же «Динамо-Академию», то в той встрече хозяевам удалось ценой больших усилий одолеть своих молодых соперников со счетом 2:1. И это при том, что гости играли в меньшинстве. Итак, очевидно, динамовцы сделали необходимые выводы, учли все ошибки предыдущего матча и уже на своем поле настроились только на реванш. Известно, что моральная уверенность прибавляет и физические силы, в чем лишний раз убедились игроки «Динамо-Академии», пусть с минимальным счетом — 1:0, но обыгравшие лидера. Счастливый гол со штрафного забил Шухрат Пазылов. Во втором тайме, дабы внести свежесть в игру, заводчане произвели все пять замен, предусмотренные положением о соревнованиях. Но хозяева поля, грамотно обороняясь, сумели отстоять выигрышный счет.

Благодаря хорошей защите едва не свели вничью матч с «Яккасараем» футболисты УзОГа. Как сказал тренер коллектива Геннадий Ермаков, вновь появившийся в составе Сергей Черкасов вместе с Шавкатом Тураповым сцементировали заднюю линию команды. А полузащитник Фархад Бабакулов, умело дирижируя в середине поля, создавал необходимый баланс игроков как в тылу, так и в нападении. На 28-й минуте тридцатишестилетний узоговец Виктор Демиденко своей активностью вынудил соперников применить к нему нефутбольный прием в штрафной площади, и счет с пенальти открыл Денис Жуковский. В конце первого тайма яккасарайцы отыгрались (Рустам Тачкин). А чтобы расшатать редут УзОГа второй раз, им потребовалось целых 47 минут. Еще немного, прозвучал бы финальный свисток, и победный гол яккасарайца Алыма Абдураимова мог не состояться.

В трех матчах игроки команд-победительниц провели по три мяча. ЮТКО — «Миробадчи» — 5:3 (хет-трик в активе Максима Шацких), «Бектимирчи» — «Ташкабель» — 6:1 (Уткир Саидазимов), ЦСКА-2 — «Шайхантаур» — 1:8 (Дилшод Нуралиев и Шухрат Пулатов). Встреча ТТПУ — «Восток» завершилась в пользу транспортников со счетом 2:0. Голы забили Андрей Картушенко и Анвар Касымов.

Положение команд после двенадцатого тура:

	И	В	Н	П	М	О
Инструментальщик	12	9	2	1	24:6	29
ТТПУ	12	8	2	2	37:12	26
ЮТКО	12	8	2	2	37:20	26
Шайхантаур	12	7	4	1	44:13	25
Яккасарай	12	5	3	4	18:15	18
Миробадчи	12	5	2	5	26:16	17
Бектемирчи	12	5	2	5	21:20	17
Восток	12	4	1	7	17:23	13
ЦСКА-2	12	3	4	5	16:26	13
Динамо-Академия	12	3	1	8	11:22	10
Ташкабель	12	2	3	7	11:26	9
УзОГ	12	0	0	12	5:68	0

Лучшие бомбардиры — Максим Шацких (ЮТКО) — 20 голов, Фарух Ярмухамедов («Шайхантаур»), Андрей Картушенко, Анвар Касымов (оба — ТТПУ) — у всех по 8 голов.

Ю. ЛИТВИНОВ.

Дебют в высшем свете

С каждым годом женский футбол становится все более популярным в мире. Не является исключением и Азиатский континент, где прекрасная половина человечества с успехом осваивает этот вид спорта, считавшийся ранее сугубо мужским. На недавно закончившемся чемпионате мира в Швеции игру высокого уровня показали сборные Китая и Японии.

И вот первые крупные старты. С 23 сентября по 2 октября в Малайзии пройдет 10-й азиатский женский чемпионат, в котором впервые примет участие и сборная Узбекистана.

Согласно жеребьевке 11 участников соревнований распределены по трем подгруппам: 1. Филиппины, Китай, Гонконг, Казахстан. 2. Таиланд, Тайвань, Малайзия. 3. Япония, Республика Корея, Узбекистан, Индия. Три победителя и лучшая вторая команда из трех подгрупп выйдут в полуфинал.

Азиатские чемпионаты проводятся с 1975 года. За это время золотые медали выигрывали: Новая Зеландия (1975), команда «Мулан Тайпей» (1977, 1979, 1981), Таиланд (1983) и Китай (1986, 1989, 1991, 1993).

В. НИКОЛАЕВ.

Никто не хотел рисковать

После почти месячного перерыва между первым и вторым кругами четвертого первенства страны по футболу высшей лиги вновь закипели страсти на зеленых газонах стадионов. Отдохнувшие, соскучившиеся по мячу игроки в большинстве матчей первого тура второго круга, что называется, очертя голову ринулись в бой. В большинстве, но не во всех...

Один их поединков состоялся между столичным «Трактором» и хозяевами поля в колхозе «Политотдел» Ташкентской области. Здесь болельщикам был преподнесен сюрприз — перед началом встречи состоялся яркий концерт национального ансамбля танца «Бахор» имени Муккаррам Тургунбаевой.

В командах произошли некоторые изменения. «Политотдел» пополнился нападающим из самаркандского «Динамо» Тахиром Хамдамовым и Соидом Ахмедовым из «Чиланзара», выступающим в первой лиге. На учебу в Академию МВД ушел Шухрат Фазылов, по договору в «Газалкенте» будут играть Гайрат Одылов, Андрей Яровой и Арсен Григорян.

В составе «Трактора» появился Григорий Богданов, который сразу же в отчетной игре вышел на поле, заняв место пропустившего этот матч из-за двух желтых карточек Олега Тюлькина. Других изменений, к радости заводских болельщиков, не произошло.

Интересная новость — в команде появилась собственная видеокамера, что позволило улучшить учебно-тренировочный процесс.

И чтобы покончить с «последними известиями», сообщим — из Малайзии вернулась сборная Узбекистана, которая приняла участие в международном турнире. В матче с Болгарией блестяще сыграл вратарь «Трактора» Юрий Шейкин, не пропустивший ни одного мяча. Но Венгрии наша сборная уступила — 2:3, однако за нее на этот раз выступил другой голкипер...

Остались нераспечатанными ворота Юрия и во встрече с «Политотделом». Правда, и игрокам «Трактора» не удалось забить гол, матч так и закончился нулевой ничьей.

Футболистам пришлось действовать в нелегких условиях духоты и зноя. Шла вязкая, тяжелая борьба. «Трактор» играл от обороны — думается, такова была установка тренеров. На удивление зрителей, подобную тактику избрали и его соперники.

Конечно, острые моменты возникали у ворот обеих команд. И все же можно с уверенностью сказать — рисковать не хотел никто. К тому же вновь обнаружилось недостаточное исполнительское мастерство. А вот тактика заметно меняется. У «Трактора» все более четко прослеживается стремление к грамотной, осмысленной позиционной борьбе, желание подольше подержать мяч.

Жаль только, что пока не хватает умения резко менять темп, взорваться, чтобы тактические хитросплетения воплотить в голы. Однако у меня, например, все более зреет уверенность, что такое умение придет. И в скором времени. А пока у «Трактора» 18 очков, и он переместился с девятого на восьмое место.

И. АЛИМОВ.

Новые старты молодых

Юные футболисты групп подготовки команд высшей и первой лиг вступили в борьбу за звание чемпионов республики. Соревнования проходят по двум возрастам. Среди участников — ташкентские «Трактор», МХСК и «Истиклол» (16—17-летние), «Пахтакор» и «Истиклол» (14—15-летние).

Игры пройдут сначала в шести группах, победители которых выйдут в финал, где определятся чемпион и призеры. Первый этап соревнований продолжится до 1 октября, а финальную часть планируется начать с 10 октября.

Напомним, что в прошлом году чемпионами были «Трактор» (старший возраст) и МХСК (младший).

Главный редактор Э. М. Эрназаров.

ФИРМА РЕАЛИЗУЕТ
со склада в Ташкенте
ЛЕКАРСТВЕННЫЕ СРЕДСТВА
ОПТОМ И МЕЛКИМ ОПТОМ:

	ед. измер.	кол-во	цена
ампициллин	0,25х6	1800	17-00;
фурадонин	0,05х6	10500	7-60;
кислота ацет.	0,5х10	10200	8-00;
парацетамол	0,2х6	12000	4-80;
ибупрофен	0,2х30	252	29-00;
анальгин р-р 1%	1,0х10	30000	48-00;
рибоксин 2%	5,0х10	4940	96-00;
натрия АТФ 1%	1,0х10	7980	52-00;
магния сульфат 20%	5х10	1325	52-00;
анальгин 50%	1х10	2340	48-00;
кислота аскорбин.	0,1х6	10200	11-00.

Телефоны: 45-85-56, 45-49-52, 45-12-48.

ЧАСТНЫЙ БИЗНЕС

ПРОДАЮТСЯ

- стекло 3 и 4 мм в станд. упак. Т. 77-13-33.
- бренди «Солнечный берег» (Болгария) и эл. двигатель 30 кв. м., 1500 обор. Т. 65-25-52, 66-16-58.
- нов. спальня местн. Т. 75-68-63.

СЛУЖБА СРОЧНЫХ ОБЪЯВЛЕНИЙ

ПРОДАЮТСЯ

- дом в Янгибазаре Таш. обл. из 3-комн. кух, баня, 7 сот. земли (теплица, лимонарий — 7 деревьев). Т. 8-код 298-31-057.
- 2-комн. кв. под офис по ул. Ген. Петрова, «ГАЗ»-А 1932 г. вып. Т. 67-20-66.
- план. дом из 3-комн. по ул. Самарканд — Дарбаза, уч. 5,5 сот. газ, въезд для авто или меняю на 3-комн. по линии метро (с доплатой). Т. 53-34-38, 74-60-48.
- дачный участок 19 сот., стройматериалы, ехать — 19 км от Чиланзара. Т. 79-28-12.
- дача недорого. Т. 96-98-22.
- вагончик 10.5х3,0 м, магн. «Юпитер-203» стерео. Т. 78-41-97.
- дом или сдается в аренду, сервант «Хельга» (нем.), стол, 6 стульев (имп.), тумба-бар (нем.), пылесос, кух. гарн. (отеч.), ковер (1,30х1,90), палас шерстян. 3х4, фотоувеличитель, пересъемочный аппарат, фотопринадлежности, дорожки (5 м), трюмо (Беларуссия). Т. 54-92-57.

КУПЛЮ

- цв. ТВ, кассетные магн. — приставки нераб. или б/у. Т. 61-36-02, 61-28-61.
- 1-комн. кв. Т. 24-61-92.
- 1 или 2-комн. кв. на Чиланзаре срочно. Т. 74-40-08.
- 1-комн. кв. Без посредников недорого. Т. 34-00-53 (днем), 93-05-10 вечером, спр. Свету.
- 1-комн. кв. недорого на Каракамыше. Т. 46-59-59.
- «ВАЗ» недорого, можно не на ходу. Т. 67-20-66, 60-40-17.

РАЗНОЕ

- Французский язык. Т. 65-11-13.
- Поможем снять, сдать квартиры. Т. 96-98-18.
- Сдаю 2-комн. кв. в центре с тел. Т. 72-81-83.
- НА УСЛОВИЯХ КЛИЕНТА СНИМУ, СДАМ КВАРТИРУ. Т. 76-51-60 с 9 до 21.00.
- Сдаю кв-ру, план. дом или продаю. Т. 74-20-65.
- В частном «Жигули» оставлена сумка с бухгалтер. документами частной фирмы «Барнод и М». Нашедшего просим вернуть за крупное вознаграждение. Т. 66-29-12.
- Помогу в домашнем хозяйстве с проживанием в квартире с удобствами. Т. 65-11-13.
- Семья иностранца снимет 1, 2, 3-комн. кв. в центре. Т. 55-77-22.
- Раздаю добрым людям, любящим животных, красивых пушистых кошечек. Т. 55-77-22.

УТЕРЯННЫЕ

- Свидетельство о базовом образовании № АО IV 029343, выдан. шк.№ 146 на имя Вафоева Рустамджана Рахимджановича,
- аттестат АО № 002109, выдан, шк.№ 50 на имя Свешникова Роберта

СЧИТАТЬ НЕДЕЙСТВИТЕЛЬНЫМИ.

ПРОДАЕТСЯ
дом по перечислению в районе Бадамзара, общ. площадь 2 сотки 4 комн, газ, АГВ, гор. канализация, тел., без въезда для а/м.
Телефоны: 67-17-62, 68-55-37.

АКЦИОНЕРНОЕ ОБЩЕСТВО «ТАШТЕКСТИЛЬ» ПРИГЛАШАЕТ НА РАБОТУ ЖИТЕЛЕЙ ГОРОДА ТАШКЕНТА:

прядильщиц, ткачей, операторов мотальных, ровничных крутильных машин, а также помощников мастеров, слесарей, токарей, фрезеровщиков и других профессий.

Средняя заработная плата работающих на производствах комбината составляет 1500 сумов, а у рабочих основных профессий 2000 сумов и более. Основные женские профессии пользуются льготным подоходным налогом.

В ПТУ при комбинате вас обучат выбранной вами специальности.

Обращаться в отдел кадров текстильного комбината по адресу: ул. Кушбеги, 6 (автобусы: 33, 34, 45, 69, трамваи: 7, 9, 24, 28, 4, троллейбусы: 15, 16, 13, 6).

Наши филиалы расположены в Акмал-Икрамовском районе (ул. Фархадская, 31-а), Сабир-Рахимовском районе (Каракамыш 1/4, ул. Наби Хасанова, 19).
Справки по телефонам: 53-97-09, 53-23-73, 55-44-85.

ГЛАВНОЕ УПРАВЛЕНИЕ НАРОДНОГО ОБРАЗОВАНИЯ
ПРОФЕССИОНАЛЬНО-ТЕХНИЧЕСКОЕ УЧИЛИЩЕ
№ 10
ОБЪЯВЛЯЕТ ПРИЕМ УЧАЩИХСЯ
на 1995-96 учебный год
ПО СПЕЦИАЛЬНОСТЯМ:

ПОРТНОЙ ИНДИВИДУАЛЬНОГО ПОШИВА (с умением моделирования и конструирования одежды). Срок обучения — 1-2-3 года;
СЛЕСАРЬ ПО РЕМОНТУ СЛОЖНОБЫТОВЫХ ПРИБОРОВ (холодильников, стиральных машин, пылесосов и др.). Обучение — 3 года;
ПОВАР-КОНДИТЕР. Обучение — 2-3 года;
ПОВАР-КОНДИТЕР НАЦИОНАЛЬНЫХ БЛЮД. Обучение — 1 год;
ПАРИКМАХЕРЫ ШИРОКОГО ПРОФИЛЯ. Обучение — 1 год.

Принимаются юноши и девушки в возрасте 15 лет и старше с образованием 9-11 классов.

Принятые на обучение с 9-классным образованием обеспечиваются бесплатным питанием, обмундированием, с 11-классным образованием обеспечиваются стипендией в 380—480 сумов в месяц.

Заявление о приеме подается на имя директора.
К заявлению прилагаются свидетельства:
о рождении или паспорт;
об образовании или аттестат;
справки: с места работы родителей,
с места жительства;
медицинская;
фото (3х4) 6 шт.

Адрес училища: 700098, г. Ташкент, массив Каракамыш, 1/2, дом 20.
Автобусы: 42, 43э; трамваи: 18, 27; троллейбусы: 10, 21, 25, остановка «Каракамыш 1/4».

Продаются ПЛИТЫ ПЕРЕКРЫТИЯ ПУСТОТНЫЕ.
Форма оплаты — перечисление.
Телефоны: 90-42-63, 90-42-67, 58-34-42.

ШКОЛА ПСИХОТРОНИКИ ПРИГЛАШАЕТ ВСЕХ ЖЕЛАЮЩИХ
пройти оздоровительное кодирование от полноты на похудение методами внушения, гипноза, а при желании — иглорефлексотерапией.
Сеансы проводятся с 12 ПО 16 АВГУСТА в 11.00 И 17.00 во Дворце культуры железнодорожников по адресу: ст. м. «Ташкент», напротив касс пред. продажи билетов.
Телефоны для справок: 44-17-50, 79-56-61, 55-94-67.

SARATON
SIGARETLAR
ҲАҚИҚИЙ ШАРҚОНА ЛАЗЗАТ.

ЧАСТНАЯ ФИРМА «ТЕМУР + К»
имеющая лицензию на международный туризм,
предлагает всем желающим
посмотреть на мир своими глазами, побывав в путешествиях по странам Европы и Азии: США, Германия, Малайзия, Тайланд, Южная Корея, ОАЭ, Пакистан, Иран, Сирия, Турция, Индия и др. страны, а также страны СНГ.
Форма оплаты — любая.
Возможны варианты приобретения авиабилетов. Без туробслуживания.
Частная фирма «Темур + К»
организовывает коллективные однодневные выезды в Чимган, Чарвак, Самарканд, Бухару, Туркестан, Хиву, Кумышкан, Хумсан.
Наш адрес: г.Ташкент, 700100, ул.Носира, 57.
Телефоны: 53-43-44, 53-86-28.

Частная производственно-коммерческая фирма «Г.И.С.» ЛИКВИДИРУЕТСЯ.
Претензии принимаются в течение месяца со дня опубликования объявления по адресу: г.Ташкент 2-й проезд, ул.Сельмашская, тупик 1.

СРЕДНЕАЗИАТСКОМУ МОНТАЖНО-ТЕХНОЛОГИЧЕСКОМУ УПРАВЛЕНИЮ «ГРАНИТ»
ТРЕБУЮТСЯ
НА ПОСТОЯННУЮ РАБОТУ:
— ИТР по монтажу средств связи,
— инженеры проводной связи,
— монтажники оборудования связи 4—6 разрядов,
— монтажники связи-спайщики 4—6 разрядов,
— монтажники связи-кабельщики 4—6 разрядов.
Оплата — сдельно-премиальная. выше 2500 сумов.
За справками обращаться по адресу: г. Ташкент, ул. Кирк Киз, 10.
Телефоны: 77-49-70, 77-64-49.
Проезд: ст. метро «Улугбек», троллейбусы: 7, 11, 13, 16; автобусы: 2, 33, остановка «Ул. Волгоградская».

УТЕРЯННЫЕ
круглую печать и угловой штамп фирмы «Новая Ариана»
СЧИТАТЬ НЕДЕЙСТВИТЕЛЬНЫМИ.

УТЕРЯННУЮ
денежную чековую книжку с № 418550 по № 418600, выданную фирме «Новая Ариана» Юнусабадского отд. ПСБ,
СЧИТАТЬ НЕДЕЙСТВИТЕЛЬНОЙ.

Коллектив объединения «Ташгорплодоовощпром» с глубоким прискорбием извещает о безвременной кончине первого заместителя председателя
ҚАЮМЖАНОВА
Абдулхака Муталовича
и выражает искреннее соболезнование родным и близким покойного.

Коллектив института «Ташгидропроект» выражает глубокое соболезнование директору института Ф. Т. Мирзаеву по поводу кончины его матери
МУХАМЕДОВОЙ
Муборак Аббасовны.

Ташкент — Учредитель-хокимият г. Ташкента
Газета зарегистрирована в Госкомпечати Республики Узбекистан. Регистрационный № 10
Адрес редакции: 700000, г. Ташкент, ГСП, ул. Матбуотчилар, 32.
Телефоны: отдел писем~33-29-70; Отдел рекламы и объявлений~56-54-68, 32-56-66.
Ответственность за достоверность сведений в рекламе и объявлениях несет рекламодатель.
По вопросам доставки обращаться в почтовые отделения по месту жительства или в отдел эксплуатации ГСП "Тошкент почтаси" по телефону 33-74-05
Способ печати ~ офсетный. Формат ~ А-2. Объем ~ 2 п. л. Индекс ~ 64691.
Типография издательско-полиграфического концерна «Шарк». Адрес предприятия: ул. Буюк Турон, 41.

Заказ. Г- -0340 Выходит по понедельникам, средам, пятницам. Газета набрана и сверстана на компьютере IBM. 123456