Общественно-политическая городская газета

Вечерний Ташкент

Газета выходит с 1 июля 1966 года

№ 94 (8.678) ◆ Понедельник, 14 августа 1995 года ◆ Цена свободная

К четвертой годовщине Дня независимости

ПУТЬ ОТКРЫТ ДЛЯ ДВИЖЕНИЯ

Знаменательное событие произошло в жизни столицы республики, готовящейся отметить четвертую годовщину независимости. Сдан в эксплуатацию еще один крупный предпраздничный объект — мост через канал Бурджар в районе Бешагача. По этому поводу 11 августа состоялся торжественный митинг, в котором приняли участие строители, проектировщики, представители общественности.

Митинг открыл хоким города Ташкента К. Туляганов.

Выступивший на торжестве первый заместитель премьер-министра республики И. Джурабеков поблагодарил мостостроителей Государственной ассоциации «Узбектрансстрой», рабочих, инженеров, техников всех организаций, принимавших участие в возведении моста и его благоустройстве, за ударный труд, поздравил их с отмечаемым 13 августа Днем строителя. Было подчеркнуто, что руководство республики, лично Президент Ислам Каримов уделяют большое внимание реконструкции и благоустройству нашей столицы — свидетельством тому крупномасштабные работы, развернувшиеся в старогородской части Ташкента, устройство новых зон отдыха, реконструкция рынков, прокладка новых линий электротранспорта, возведение десятков других объектов, пуск которых приурочен к празднику независимости Узбекистана.

Конструкция нового моста, состоящая из семи тысяч тонн железобетонных изделий, отвечает всем современным требованиям. Он построен за рекордно короткое время — всего за полгода при установленном нормативном сроке возведения такого объекта 18 месяцев. Кроме того, была проведена реконструкция 600 метров автодороги, установлено освещение, проведены троллейбусные линии.

Завершение строительства моста, связавшего Яккасарайский и Чиланзарский районы Ташкента, отмечалось на митинге, — лишь один из этапов обширной программы благоустройства, проводимой в республике. Все это делается для создания наилучших условий труда и отдыха жителей Узбекистана. Представители строительных организаций и общественности горячо поблагодарили Президента, правительство республики за заботу о красоте и благоустроенности наших городов и поселков.

...Вновь звучат праздничные карнаи. Под аплодисменты собравшихся И. Джурабеков перерезает ленту — мост открыт для движения!

В торжественном митинге приняли участие заместители премьер-министра У. Исмаилов, Б. Хамидов, Р. Юнусов, другие официальные лица.

(УзА).

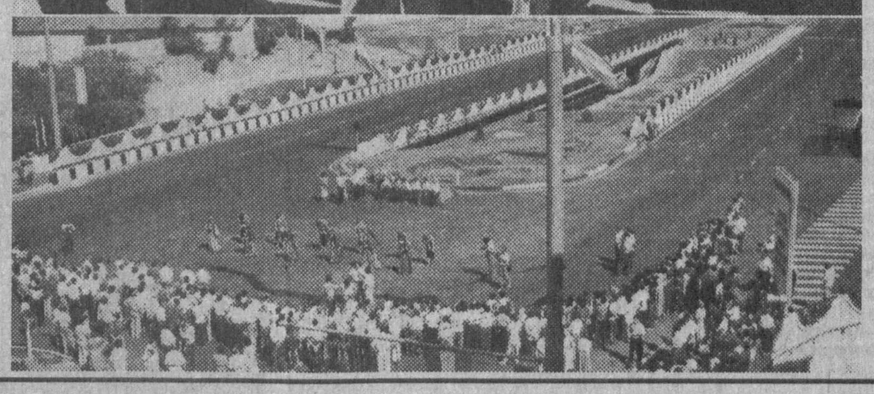

Фото А. ТУРАЕВА (УзА).

Праздник строителей

По традиции, во второе воскресенье августа строители отмечают свой профессиональный праздник. В столичном дворце «Туркистон» 11 августа состоялось торжественное собрание, посвященное Дню строителя. На него были приглашены строители, проектировщики, инженерно-технические работники и представители общественности.

Открыл собрание хоким города Ташкента К. Туляганов.

В соответствии с указом Президента республики группа строителей за свой самоотверженный труд была удостоена высоких наград Родины. Первый заместитель премьер-министра И. Джурабеков вручил эти награды.

На собрании подчеркивалось, что руководство Узбекистана уделяет особое внимание вопросам дальнейшего развития капитального строительства, которое является важной отраслью экономики. Строители достойно встречают четвертую годовщину независимости страны. В первой половине текущего года строительным комплексом было освоено более 24 миллиардов сумов капиталовложений — больше, чем за тот же период прошлого года. Выполнен большой объем работ по благоустройству и реконструкции столицы. В намеченные сроки были введены в строй действующих такие крупные народнохозяйственные объекты, как совместное предприятие «Зарафшан—Ньюмонт», первая очередь гидрометаллургического завода № 3 в Навоийской области, бумажная фабрика в Ташкентском районе, завод по производству спирта в Андижане, более десяти нефтяных и газовых скважин. Высокими темпами продолжается строительство Асакинского автомобильного, Бухарского нефтеперерабатывающего, Кувасайского стекольного, Кунградского содового заводов, Кызылкумского фосфоритного комбината.

Проводится большая работа по обеспечению населения питьевой водой и природным газом. В течение полугода сданы в эксплуатацию 1.700 километров газопровода и около 730 километров водовода. Уместно отметить, что осуществление работ в короткие сроки и с высоким качеством становится характерным для строек страны. Об этом говорили выступавшие на собрании.

В торжественном собрании приняли участие заместители премьер-министра Б. Хамидов, Р. Юнусов.

В заключение мастера искусств республики дали большой концерт.

(УзА).

Орбиты сотрудничества

«Таймс» в Узбекистане — Узбекистан на страницах «Таймса»

Вот уже семь недель находятся с деловым визитом в Узбекистане журналисты агентства «Унимедия», имеющего эксклюзивные права от газеты «Таймс», издающейся в Лондоне вот уже 200 лет, Таиса Бокс, Эндрю Бэннок, Виджиния Мессонье. Они изучают культуру, быт, жизнь молодого независимого государства, знакомятся с теми переменами, что произошли в республике с 1991 года.

Наши коллеги побывали в Самарканде, Навои, Бухаре. После столицы Узбекистана их путь проляжет в Ферганскую долину. Цель столь длительной поездки — сбор информации для обширного репортажа о нашей стране. Этот материал выйдет отдельным приложением к газете «Таймс». Необходимо отметить, что Узбекистан — первое государство в Центральной Азии, на которое обратило внимание столь влиятельное английское издание.

В Узбекистане английские журналисты встречались с представителями самых различных слоев населения.

Интервью представителям агентства «Унимедия» дал Президент Республики Узбекистан Ислам Абдуганиевич Каримов, были встречи с членами Кабинета Министров, представителями деловых кругов Узбекистана, бизнесменами, банкирами, производственниками, с простыми людьми.

В прошедшую пятницу в Министерстве внешнеэкономических связей прошла встреча английских и местных журналистов с заместителем премьер-министра Республики Узбекистан министром внешнеэкономических связей Уткуром Тохтамурадовичем Султановым.

В начале встречи госпожа Таиса Бокс рассказала о цели визита журналистов «Таймса» в республику, о той работе, что уже проделана этой группой на гостеприимной узбекской земле. Она, в частности, отметила, что большое впечатление на них произвела встреча с Президентом Узбекистана И. А. Каримовым, его решительность, целенаправленность, желание видеть Узбекистан процветающим, сильным, богатым государством. Затем господин Эндрю Бэннок задал руководителю внешнеэкономического ведомства ряд вопросов, касающихся экономики республики, ее развития, в частности развития отношений с зарубежными странами, внешнеэкономической политики.

Отвечая на вопросы английских журналистов, У. Т. Султанов подчеркнул, что Узбекистан уверенно шагает по пути реформ. Причем каждый шаг взвешен и продуман, именно поэтому внутренняя и внешняя экономическая политика Узбекистана столь последовательна и прагматична. Наше государство ратует за сотрудничество с иностранными партнерами, и для этого в республике созданы все экономические и политические условия. И уже есть положительные примеры такого сотрудничества, в частности совместное узбекско-британское предприятие «УзБАТ» и другие. Чем больше и разноплановее будут развиваться связи с Великобританией, европейскими странами, другими государствами мира, тем быстрее и Узбекистан станет мощной экономической страной, еще более укрепится его независимость.

К сожалению, в мире не так много информации о нашем государстве, отметил У. Т. Султанов, а поэтому задуманный английскими гостями проект, конечно же, очень полезен и послужит делу распространения информации об Узбекистане. Тем более что, как отметили сами английские журналисты, Узбекистан — государство со стабильной политической обстановкой, богатыми природными ресурсами, мощным научно-техническим потенциалом, трудолюбивым народом. Все это, отраженное на страницах «Таймс», должно найти немало откликов в деловых кругах и заинтересовать их в сотрудничестве.

У. Т. Султанов подробно ответил и на другие вопросы корреспондентов агентства «Унимедия».

В заключение встречи руководитель внешнеэкономического ведомства Узбекистана поблагодарил английских журналистов за интересную беседу и пожелал им дальнейшей плодотворной работы.

Затем корреспонденты агентства «Унимедия» ответили на вопросы коллег из средств массовой информации Узбекистана.

Госпожа Таиса Бокс отметила ту обстановку спокойствия, радушия и гостеприимства, что царит на узбекской земле. Ее поразил тот факт, что их группе были рады везде, где бы они ни бывали, везде им были открыты двери домов, повсюду их приглашали погостить.

— Мы были в разных странах, — сказала она, — но такого радушия и гостеприимства мне встречать еще не приходилось.

Господин Эндрю Бэннок подчеркнул, что невооруженным глазом видно, что реформы в Узбекистане идут по правильному пути.

— В этом можно убедиться на каждом шагу, — сказал он. — Мы были в разных странах СНГ, и пока об Узбекистане — самые лучшие впечатления.

О. СТАРОДУБЦЕВ.

Из первых уст

Программа готовится обширная

Чулпан Абасов, директор республиканского Дома кино:

— До празднования Дня независимости осталось полмесяца. Еженедельно мы проводим субботники в самом Доме кино и на прилегающей к нему территории. Наряжаем наш общий теплый дом, обновляем фонтан, чтобы он заработал на полную мощность.

Для кинематографистов День независимости — это двойной праздник, он совпадает с нашим профессиональным праздником. Это, конечно, и приятно, и ответственно. В программе торжеств будет премьера фильма кого-нибудь из молодых начинающих авторов. Таковa наша традиция. И обязательно будет концерт в фойе и премьера нового киножурнала «Зумраша». Это журнал для детей, наследник всем известного «Наштара». В праздники мультобъединение «Узбекфильма» обязательно побывает в детских учреждениях столицы, в детских домах, садиках и интернатах, где покажет свои новые картины.

Сегодня — национальный праздник Пакистана

«Здесь изобильная земля»

Абдул Кадар Хассан, комментатор известнейшей в Пакистане газеты «Дейли Джанг», приехав в Узбекистан накануне национального праздника — Дня независимости Пакистана, заглянул к своим коллегам — ташкентским журналистам. Мы задали ему традиционный вопрос: «Ваши впечатления?»

И вот ответ:

— Я пробыл в Узбекистане чуть больше двух недель. Мои впечатления начались с Бухары. Ну что тут сказать? Не надо быть большим знатоком старины — любой человек, просто любящий красоту и гармонию, восхитится памятниками этого древнего города. Восток богат великолепной архитектурой, но такое изящество, как мавзолей Исмаила Самани, даже на Востоке попадается не часто. Потом был еще более великолепный Самарканд. После чего я получил возможность более основательно, чем в день приезда, познакомиться и с Ташкентом.

Во время поездки по Узбекистану я часто имел возможность убедиться, как прочно история связывает воедино наши страны. Эти исторические связи идут еще от Бабура, от династии наших предков, и то тут, то там напоминают об общих исторических путях.

Но история историей, а люди все-таки живут сегодняшним и завтрашним днем. Кстати, это особенно заметно в Ташкенте. Ритм жизни, интересы людей, планы, которые они строят для себя, — все в духе большого современного города, открытого всему миру. Даже в лицах ташкентцев ощущается какой-то дух молодости.

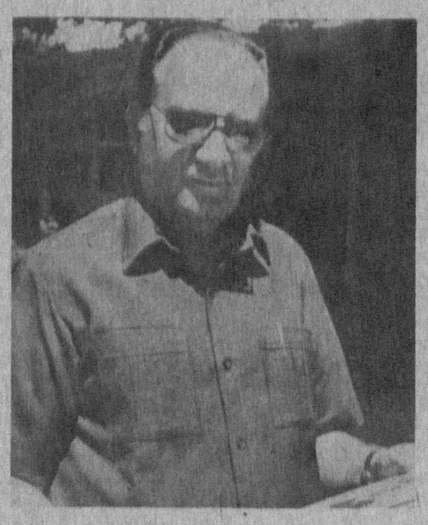

Узбекистанцы, судя по моим наблюдениям, умеют и хотят трудиться, здесь изобильная земля, и, что очень важно, у вас опытный, сведущий в экономике лидер — Президент Ислам Каримов. Это — залог больших успехов. И я от души желаю приветливым и гостеприимным узбекистанцам мира, счастья и благополучия. И чтобы мы всегда имели возможность встречаться друг с другом, больше узнавать и никогда не забывать о связывающих нас моментах истории.

Ну а «Вечернему Ташкенту» я желаю побольше читателей. И по секрету скажу — ваша газета мне понравилась. Надо подумать насчет подписки.

Записала А. СПИРИДОНОВА.

Фото Р. Шарипова.

Информбюро

В республике

● К четвертой годовщине независимости общество социальной взаимопомощи «Мехрибонлик» в Сабир-Рахимовском районе порадует своих подопечных-инвалидов посещением «Тошкентленда», театров и музеев. Остронуждающимся будет оказана материальная помощь, приготовлены подарочные комплекты с набором товаров первой необходимости.

● Каттакурганский городской хокимят проводит смотр-конкурс на звание «Образцовая махалля». В нем принимают участие все 36 махаллей города. К Дню независимости будут подведены итоги конкурса. Победителям будут вручены грамоты и призы городского хокимята.

● Кызылтепинскому району исполнилось 60 лет.

● Вышла в свет книга — широкомасштабный труд по истории национальной медицины. Выход этого издания надо рассматривать как событие в истории науки и культуры народов Центральной Азии. Автор книги А. Кадыров — известный ученый, автор многих трудов и учебников по истории медицины.

● На студии хроникальных и документальных фильмов «Узкинохроника» завершаются съемки ленты «Весна Узбекистана» — первого фильма из многочасового документального цикла «Узбекистон — мустакиллик йулида», посвященного четвертой годовщине независимости.

● На птицефабрике «Узбекистан» Зангиатинского района заработал малый... обувной цех. Он родился благодаря расширению шефских связей и сотрудничеству тружеников Зангиатинского и Яккасарайского районов.

● Газалкентский консервный завод возобновил выпуск ароматной и питательной продукции — орехового варенья.

● К совместной работе приступили датская фирма «Аслиггруппен А/С» и ташкентская частная фирма «Парвоз». Партнер из города Рандере решает вопросы поставки в Ташкент технологического оборудования для производства технических тканей.

● В первых числах сентября в ГАБТе имени А. Навои должна состояться премьера нового спектакля—оперы Доницетти «Лючиа де Ламермур». Для его постановки приглашен известный режиссер итальянской оперы Франческо Форца.

В Содружестве

● В Восточном Казахстане создана акционерная компания, объединившая племенные овцеводческие, коневодческие и другие фермы.

● Границы колебаний курса американского доллара будут сдвинуты в октябре за рамки 5—6 тысяч рублей. Таков прогноз члена Комитета Госдумы России по бюджету, налогам, банкам и финансам Александра Жукова.

● С просьбой прекратить злобную кампанию клеветы по отношению к известному певцу Иосифу Кобзону обратились в открытом письме известные деятели культуры России.

● Звезда российской эстрады Алла Пугачева намерена прервать свою концертную деятельность в сентябре.

В мире

● 15 августа исполняется 50 лет со дня освобождения Корейского полуострова от японских войск.

● Президент США Билл Клинтон выступил с заявлением о прекращении ядерных испытаний.

● Три самолета министерства по чрезвычайным ситуациям Российской Федерации доставили гуманитарную помощь для беженцев из Сербской Краины. А накануне Борис Ельцин выступил с инициативой оказать гуманитарную помощь беженцам, пострадавшим в ходе последних событий в Хорватии и Сербской Краине. В начале этой недели туда же отправятся 250 «КамАЗов», а большая часть грузов будет отправлена по железной дороге.

● Ведущее деловое издание Германии журнал «Капитал» в сентябре опубликует серию материалов, посвященных Узбекистану.

● Представители администрации США изучают предложение президента России Бориса Ельцина провести встречу ведущих держав мира с участием противоборствующих сторон в югославском конфликте, однако пока воздерживаются от официальных комментариев этой инициативы.

● Две дочери иракского президента вместе со своими высокопоставленными мужьями сбежали в Иорданию. Один из мужей, Саддам Камель, командовал иракским спецназом, а второй, Хусейн Камель, был министром промышленности и возглавлял военно-промышленную корпорацию.

● Популярный индийский киноактер Санжай Датт подозревается в связях с мафией.

Футбол

«НЕГОСТЕПРИИМНЫЕ» ХОЗЯЕВА

12 августа на стадионе «Пахтакор» встречались олимпийские сборные Узбекистана и Кыргызстана. Узбекистанцы одержали победу со счетом 2:1 (голы забили Г. Шарипов, Д. Назаров).

Вчера также состоялись четыре матча XVIII тура чемпионата страны среди команд высшей лиги. Вот их результаты: «Динамо» — «Политотдел» — 2:1, «Темирйулчи» — «Трактор» — 2:0, «Нефтчи» — «Атласчи» — 4:2, «Машъал» — «Чирчик» — 1:0. В связи с игрой между олимпийскими сборными Узбекистана и Кыргызстана остальные встречи этого тура перенесены на завтра, 15 августа.

В первой лиге прошли матчи XX тура. «Чиланзар» одержал убедительную победу со счетом 7:0 над «Бахтом» (мячи забили Р. Гафуров, Б. Баратов, Ш. Хусанов — по два, Э. Ткаченко). Вторая ташкентская команда «Истиклол» уступила в Навои «Зарафшану» — 1:2 (А. Гойтотов — Ю. Лукин — два).

В. СЕРЫЙ.

Жара спадает

Прогноз погоды по 16 августа

В течение большей части периода преобладание погоды без осадков.

В первой половине в отдельных районах возможны кратковременные дожди, грозы, местами с усилением ветра.

Температура в первой половине периода ночью 19—24, днем 35—40 градусов. Во второй половине ожидается понижение температуры ночью до 14—19, днем до 29—34 градусов.

Туркестан — наш общий дом

Вместе жить и будущее строить

На пороге — август. А это означает не только последний месяц лета. Август — время сбора урожая, пора подведения итогов лета. Потому, наверное, в преддверии этого месяца в различных организациях столицы начинается суета: нужно подготовить отчеты, огласить итоги уходящего полугодия, представить планы на предстоящие месяцы работы.

Не стали исключением и Республиканский интернациональный культурный центр, а также национальные культурные центры.

Шесть месяцев напряженной работы

В конце июля состоялось заседание общественного совета Республиканского интернационального культурного центра, на котором были рассмотрены итоги работы РИКЦ за первое полугодие, деятельность Кыргызского культурного центра Джизакской области, практика работы Армянского культурного центра г. Ташкента и городского общества корейцев «Возрождение» по организации изучения государственного языка. Особое внимание было уделено подготовке к празднованию 4-й годовщины Дня независимости Республики Узбекистан.

В основу работы центра легли план работы РИКЦ на 1995 год и рекомендации 1-й республиканской научно-практической конференции «Культура межнациональных отношений в независимом Узбекистане».

Некоторые положения, отмеченные в рекомендации, уже практически реализуются: налаживаются вертикальные и горизонтальные связи с государственными и общественными организациями. Большую помощь оказывает хокимият г. Ташкента в выделении служебных помещений, учреждений культуры, парков для проведения мероприятий.

22 апреля и 2 мая республиканские Казахский и Кыргызский культурные центры, а также Уйгурский городской культурный центр провели свои отчетно-выборные съезды и конференции.

Одним из важных моментов стало участие в проведении учредительного съезда движения «Халк бирлиги» — «Единство народов».

Интересно прошла встреча представителей Украинского культурного центра с президентом Украины Леонидом Кучмой, прошедшая 27 мая.

Центр начал формирование собственной видеотеки, в которой будут представлены видеоматериалы о деятельности РИКЦ и национальных центров. Уже имеются 10 видеокассет о национальных праздниках, о жизни диаспор, о праздновании Навруза и Дня независимости.

В выставочных залах центра были организованы и проведены три стационарные выставки: «Национальные центры, общества, ассоциации Узбекистана: хроника, события, факты», «Художники о войне и мире», «Мир славянской культуры в произведениях живописи художников Узбекистана».

Большинство культурных центров активизировали свою работу. Вновь созданы Кыргызский КЦ, получивший статус республиканского, а также областной Русский КЦ в Сурхандарьинской области и в Каракалпакстане. Ведется работа по созданию Каракалпакского культурного центра. Налаживаются тесные контакты НКЦ с исторической родиной. Проводятся совместные праздники, симпозиумы, гастроли, обмен делегациями.

Республиканский культурный центр сейчас активно готовится к проведению праздника Дня независимости нашей родины совместно с национальными культурными центрами.

Навстречу Дню независимости

О том, как готовятся встретить главный праздник в Республиканском интернациональном культурном центре, нам рассказывает главный специалист Дома дружбы **Лариса Ивановна Косухина.**

— Мы наметили множество различных мероприятий, которые собираемся провести совместно с национальными культурными центрами.

В августе (12, 24 и 27) Польский, Корейский и Татарский культурные центры собираются провести в Доме дружбы дни культуры. Подобные праздники включают в себя обширную программу. Например, поляки откроют свои дни культуры рассказом об исторической родине, выставкой национальных прикладных искусств, книг и других материалов. Придумали они и немало конкурсов на знание польских песен, знатоков польской кухни, за лучший кулинарный рецепт будет выдан сладкий приз.

25 августа в Доме дружбы пройдет конференция по книге И. Каримова «Узбекистан по пути укрепления экономических реформ».

Предстоящему празднику мы адресуем и открытие выставки художественных и декоративно-прикладных работ художников Узбекистана, которая будет проведена в выставочном зале Республиканского интернационального культурного центра.

Таджикский культурный центр «Ориено» подготовит 24 августа концерт мастеров таджикской музыки в летнем зале «Туркестана».

А 31 августа — 1 сентября выступят творческие коллективы национальных культурных центров с концертной программой «Туркестан — наш общий дом».

Вести из национальных культурных центров

«Возрождение» не на словах, а на деле

Ташкентское городское корейское общество «Возрождение» проделало за первое полугодие большую работу.

В настоящее время в 10 школах Ташкента ведутся уроки корейского языка. А в школе № 290 впервые в Узбекистане создан экспериментальный класс по комплексному обучению учащихся на корейском языке. В школы города передано более 400 экземпляров учебной, методической и художественной литературы на корейском языке. Впервые в республике в Институте усовершенствования учителей введен штат методиста корейского языка.

Много внимания уделяется возрождению национальной культуры, традиций и обрядов. Стало традиционным празднование Нового года по лунному календарю, Оволь-Тано и Чусок (праздники завершения обработки полей и сбора урожая), а также день поминовения предков — Хансик.

Национальные виды спорта обрели свое второе рождение. В частности, 28—29 января 1995 года был проведен турнир по каратэ на приз общества «Возрождение».

Есть у общества молодежный центр «Юность» и женская городская организация.

Общество «Возрождение» считает своей важнейшей задачей пропаганду среди корейцев узбекской государственности, узбекской национальной истории и традиций. С этой целью, а также в связи с 600-летием со дня рождения Мирзо Улугбека была организована поездка детей корейской национальности в Самарканд.

В данное время «Возрождение» вместе с остальными национальными культурными центрами готовится к празднованию Дня независимости.

«Симхо» заботится и о стариках, и о детях

Особое внимание Ташкентского бухарско-еврейского культурного центра «Симхо» было уделено благотворительности, которая стала возможной благодаря связям центра с другими организациями как Республики Узбекистан, так и зарубежными. Число престарелых и больных людей в первом полугодии достигло более 150 человек. Многим из них была вовремя предоставлена помощь.

Продолжает работать театр-студия «Некадам», который активно принимал участие в подготовке и проведении государственных праздников и праздников еврейского народа. Артисты театра выезжали на гастроли в Коканд, проводили творческие концерты и вечера.

Совместно с агентством «Сохнут» ведется работа по летнему оздоровительному отдыху детей и подростков.

Рады каждой встрече

В Ташкенте во Дворце текстильщиков существует Израильский культурный центр, в котором взрослые и дети могут изучить родной язык, улучшить свое произношение при общении с израильтянами. Для малышей по воскресным дням здесь показывают мультфильмы, а по вторникам работает видеозал, в котором демонстрируются лучшие фильмы мирового кинематографа.

Ребята постарше приходят сюда для занятий на компьютере. Уютно обставленный павильон, прекрасная техника: музыкальная, видео и аудио. Здесь можно найти всю информацию об Израиле.

По пятницам ребята встречают шабат (субботу). Летом их отправляют в лагерь. А во время учебы приходят на дискотеки.

Финансирует центр Государство Израиль. Прийти сюда может каждый, если ему скучно сидеть дома, кто хочет найти друзей и почувствовать теплое отношение сотрудников центра.

А. БОГДАСАРОВА.

Ташкентцы — студенты российских вузов

Русский культурный центр Республики Узбекистан тоже неплохо поработал в первом полугодии.

«Рождественские вечера» собрали любителей народных песен, танцев и игр, организовали хороводы вокруг елки с выступлением оркестра русских народных инструментов.

«Масленица» представила 900 зрителям театрализованные спектакли профессиональных и любительских артистов. Праздник этот проводился также в Ангрене, Карши, Навои.

Особо отмечали 50-летие Победы. Член правления К. Васильев специально к этому дню написал музыкальную пьесу «Это было недавно, это было давно», которую жителям города бесплатно показали артисты театра оперетты.

24 мая 1995 года в здании РИКЦ состоялось открытие дней славянской культуры и письменности. А с 3 по 8 июня традиционно отмечались Пушкинские дни в Ташкенте.

Кроме этого, Русский культурный центр заключил договоры с университетами Томска, Тамбова, Пензы, Арзамаса, техническими вузами Москвы о проведении вступительных экзаменов в эти вузы в Ташкенте. Были организованы подготовительные курсы. В результате проведенных вступительных экзаменов были зачислены 82 абитуриента в Томский политехнический университет, 5 — в Пензенский, 7 — в Арзамасский. По тестовой системе в вузы Москвы выдержали экзамены 127 школьников Ташкента.

Получила наибольшее развитие программа «Милосердие». Разрабатывается программа индивидуального шефства над больными, многодетными семьями.

Подборку подготовила Д. ШАМУХАМЕДОВА.

Акционирование

Цель одна — развитие

В конце прошлого года завод «Миконд» стал акционерным обществом открытого типа «Оникс».

Подготовка к этому ответственному процессу шла заблаговременно. Уставный фонд общества, зарегистрированного в Госкомимуществе республики, составляет более 24 миллионов сумов. В настоящий момент к выпуску готовятся 100 тысяч акций согласно всем правилам их изготовления. Они распределены следующим образом: доля трудового коллектива составляет 51 процент, 29 процентами акций будет располагать Госкомимущество, 10 — для зарубежных инвесторов и столько же будет пущено в свободную продажу. Стоимость одной акции 250 сумов.

Конечно, с преобразованием предприятия меняется многое. Здесь коллектив может надеяться только на себя. Акционирование лишь предоставляет возможность свободнее идти по избранному пути. Ну а остальное, едва ли не самое главное, — остается за коллективом. И от будущих держателей акций, от предприимчивости, мастерства, профессионализма, желания и умения работать зависит дальнейший рост производства и развития АО, и в конечном итоге — будут ли акции АО «Оникс» в цене.

О чем же говорят результаты семи месяцев работы после преобразования завода в АО открытого типа?

Безусловно, еще рано подводить итоги. В акционировании немало плюсов. Но пока АО еще не располагает достаточными средствами для более полного развития предприятия, ощущается и нехватка сырья. Однако, анализируя нынешнее состояние завода, сделан вывод: несмотря на экономические трудности, выход из сложившейся ситуации есть. И есть возможность дальше совершенствоваться и развивать производство, используя потенциал трудового коллектива, предоставленные акционированием возможности, налаживание новых контактов. Так, программа выпуска товаров народного потребления — одно из главных направлений — остается в силе. Поэтому сегодня завод продолжает выпуск более ста видов люстр-светильников, бра из хрусталя и стекла различной модификации. Кроме того, завод изготавливает свечи зажигания для автомобилей, светотехнику и т.п. Маркетинговые исследования показали, что потребители ждут эти товары. И в целом реализация изделий за полугодие составила более 100 миллионов сумов. А объем запланированного выпуска товаров народного потребления должен быть выполнен, ведь от этого зависят стабильность заработной платы коллектива, поставка необходимого сырья, другие моменты, что способствует успешной хозяйственной деятельности.

Известно, что рыночные отношения требуют максимума энергии в поиске выгодных сделок, надежных партнеров, определенной дальновидности. И возникшие проблемы каждый коллектив решает по-своему. Так случилось, что выпускаемая предприятием много лет электротехника ныне не находит своих потребителей в России, Прибалтике, Украине и Беларуси, где ранее в большом количестве и охотно ее приобретали. Сегодня объемы поставок значительно снизились. И сейчас «Оникс» изготавливает электротехнические приборы, исходя уже только из потребностей нашего региона. В срочном порядке пришлось частично перепрофилировать производственные участки под изготовление другой продукции. Так, была запроектирована технология изготовления газо-водосчетчиков в целях учета их нормирования и использования. Благодаря этому был найден еще один путь, который открыл перед АО дополнительные возможности технического и финансового будущего. Надо отметить, что разработка счетчиков по новой технологии осуществлялась с помощью ряда фирм СНГ. И к сегодняшнему дню первая их партия прошла успешную апробацию. Нет необходимости говорить, что выпуск и установка этих счетчиков в организациях и жилых домах продемонстрирует реальную картину потребительского использования воды и газа. И, разумеется, в первую очередь поможет достигнуть экономии использования этих природных ресурсов.

Итогом перестройки работы стало и налаживание контактов с зарубежными фирмами. Так, проявила интерес к сотрудничеству с АО германская компания «Осрам» в плане технологических разработок осветительных приборов. Есть предварительная договоренность и с чехами. Думается, эти связи помогут более современно оснастить ряд производственных цехов и участков, эстетически привлекательной сделать продукцию.

Полагаясь и опираясь на испытанный годами интеллектуально-технический потенциал коллектива, руководство постоянно ищет новые формы работы, организации труда, надежных контактов в ближнем и дальнем зарубежье. Преследуется одна цель — расширение и развитие АО «Оникс». Инициатива, компетентность и гибкость в решении самых серьезных вопросов, умение взять правильные ориентиры в своем развитии должны дать нужный результат, необходимый эффект. А трудовой коллектив предприятия, руководство понимают, что, в конечном итоге, они работают сегодня на развитие экономики республики, ее мощь, ее благополучие, а значит — и свое собственное.

О. САВЕЛЬЕВА.

Профессионал

Четверть века трудится Иван Алексеевич Левченко в акционерном обществе «Мархабо». Для многих ташкентцев дядя Ваня, как они его называют, стал любимым мастером.

Частенько слышится: «Нельзя ли, чтобы мою машинку отремонтировал мастер Левченко?» И это не случайно. Никого еще не подводил Иван Алексеевич. Если возьмется за ремонт, значит, сделает — не придерешься. Высокий профессионализм в работе отличает этого мастера по ремонту пишущих машинок. Он настоящий мастер «золотые руки». И. А. Левченко — участник войны. Он и на фронте выполнял свой долг с честью. Добросовестный труд ветерана отмечен и коллегами, и администрацией, а главное — благодарностью его заказчиков. Ведь он «лечит» пишущие машинки, которым лет по тридцать — семьдесят, и нет ничего удивительного в том, что они барахлят. За любой экземпляр может взяться И. Левченко. Отремонтирует, вычистит, смажет. Сработает безупречно. Машинку сделает, будто новенькая.

И. КОГАН.

На снимке: И. А. Левченко за «лечением» очередной машинки.

Фото Г. Айзенштадта.

Как вас обслуживают?

Сделайте правильный выбор

«Зайдешь сегодня в магазин, и глаза разбегаются от обилия импортной техники: магнитофонов, телевизоров, радиомагнитол. Как же сделать правильный выбор, какой технике отдать предпочтение?..

Г. Исаков».

Конечно, в таком вопросе лучше обратиться к специалисту. Так мы и сделали, предоставив слово генеральному директору фирмы «Узбекистан — Сонико» Владимиру Михайловичу Томилову.

— *Вначале, думаю, будут уместны несколько слов о фирме.*

— «Узбекистан — Сонико» входит в международную структуру сервиса, является одним из самых крупных сервисных центров в республике и Центральноазиатском регионе. Учредителями фирмы стали российско-японское СП «Сонико» и с узбекской стороны — внешнеэкономическая ассоциация «Узбеккоопвнешторг», а также Институт финансов и цен Минфина Республики Узбекистан. Таким образом, в наши функции входит развитие в республике комплексного техноторгового сервиса.

— *Теперь давайте вернемся к вопросу, который задают многие наши читатели.*

— Отвечая на него, хочу сказать, что, во-первых, импортную бытовую технику лучше всего покупать только в специализированных торговых центрах, магазинах, секциях. Там исключена продажа товаров, не рассчитанных на прием и воспроизведение телепрограмм и видеозаписей в системе СЕКАМ, используемой на территории СНГ, а также аудиотехники с диапазонами УКВ, не рассчитанными на прием радиопрограмм в диапазоне 64,5 — 74 Мгц в системе OIRT. Во-вторых, желательно приобретать технику известных фирм, отдавая при этом предпочтение той, которая имеет международные гарантийные талоны.

— *Гарантийный талон дает право на сервисное обслуживание в течение определенного времени?*

— Конечно, в гарантийном талоне изложены обязательства изготовителя по сервису и указаны страны, в которых обеспечивается сервис купленной вами техники. Кроме того, международные гарантийные талоны — это свидетельство того, что эта техника солидной инофирмы, пользуется спросом по техническим параметрам и дизайну на мировом рынке.

— *Как установить наличие такого талона?*

— Это можно сделать, ознакомившись с руководством по пользованию техникой, куда международный гарантийный талон вкладывается изготовителем. Отдельные инофирмы указывают наличие таких талонов непосредственно на упаковках. При покупке импортной бытовой техники с международным гарантийным талоном необходимо проследить, чтобы продавец внес в него следующие данные: серийный номер, дату продажи, адрес магазина, свою подпись и штамп. В сервисном центре ваша техника будет принята на учет на основании заполненного гарантийного талона и чека магазина.

— *Вся ли импортная техника обслуживается в нашем регионе?*

— Если в международном гарантийном талоне значится Республика Узбекистан и указан адрес сервисной организации, то обслуживание вам гарантировано. Наша фирма, в частности, обслуживает по международным гарантийным талонам импортную бытовую технику фирм «Санио», «Айва», а также «Ягуар», «Тойота», «Фукуда», «Сонико», «Тошиба», «Шарп», «Акай», «ДЭУ» и так далее.

— *А если гарантийного талона все же нет?..*

— В некоторых магазинах, вручая вам чек, продавец может сказать, что он является гарантийным обязательством. Но это не так. На технику гарантию предоставляет изготовитель-поставщик талоном установленной формы, а не магазин чеком. Чек — это обычный платежный документ. Магазин в случае необходимости может осуществлять только предторговый ремонт или рассматривать вопросы обмена техники, но не вопросы гарантийного сервиса, который возложен на технические сервисные центры, входящие в международную структуру сервиса по существующим контрактам.

А куда обращаться по истечении гарантийного срока или в случае отсутствия международного гарантийного талона?

— Конечно, в сервисный центр, располагающий необходимой документацией и запасными частями. Но будьте осторожны с приобретением техники малоизвестных инофирм, с ее ремонтом могут возникнуть проблемы. И вот почему. Многие элементы, установленные на одной плате, программируются в заводских условиях под конкретную модель, поэтому заменить их практически невозможно.

За последние годы наша республика стала активно входить в структуру международного сервиса. Сейчас все чаще в международных гарантийных талонах наряду с другими странами значится и Узбекистан, что свидетельствует о развитии у нас сервиса импортной техники.

Беседовала О. ХАРЧЕНКО.

ЗА РУБЕЖОМ

Новые претенденты на собственность Рерихов

К многочисленным претендентам на принадлежавшее Святославу Рериху и его жене Девике Рани имение «Татагуни», а также хранящиеся в нем коллекции живописи и антиквариата добавился еще один. Несколько дней назад в суд по гражданским делам индийского города Бангалора (штат Карнатака) поступило заявление от проживающей в Австралии Нилимы Дитз с просьбой рассмотреть ее право наследования собственности, оставшейся после смерти Рерихов. Заявительница утверждает, что она вместе со своими тремя сыновьями является законной наследницей семьи русских художников.

Н.Дитз — дочь первого мужа Д.Рани режиссера Химаншу Рая от его первого брака с немецкой актрисой Мэри Хайнлин. Возможно, она — единственная из оставшихся в живых родственников Святослава Николаевича и Д.Рани, у которых, как известно, своих детей не было. Ее заявление о наследстве, вероятно, еще больше осложнит дело о собственности Рерихов, на которое претендует их бывшая секретарша Мэри Джойс Пунача, подозреваемая в расхищении значительной части хранящихся в «Татагуни» художественных ценностей и присвоении крупных сумм со счетов Святослава Рериха и Д.Рани.

По сообщениям индийской печати, в то время, пока продолжается тяжба вокруг имения «Татагуни», находящиеся в нем коллекции успели изрядно поредеть: исчезли многие картины и предметы старины. Уже второй год бангалорская полиция пытается выйти на след пропавших ценностей, и кое-что ей удалось разыскать и вернуть под крышу имения, однако часть похищенного, как предполагается, уже вывезена за пределы Индии.

Долговременное хранение продуктов

В столовых многих израильских кибуцов сегодня можно увидеть готовые расфасованные завтраки, обеды и ужины. В одном из таких кибуцов была предложена идея упаковки готовой пищи в специальные подносы, которые не только сохраняют расфасованную пищу в течение года, но и не загрязняют окружающую среду.

Биоразлагаемые и поддающиеся переработке пластмассы находят в современном мире все более широкое применение, однако до сих пор упаковки для готовой пищи, подлежащей длительному хранению (сроком до одного года), заканчивали свой путь в мусорной корзине, а не в коллекторе вторсырья. Дело в том, что обычные пластиковые упаковочные подносы, предназначенные для долгосрочного хранения пищи вне холодильников, изготавливаются из нескольких слоев пластика, содержащего EVOH (алкоголь), который предохраняет продукты от порчи. Эта добавка делает контейнеры воздухонепроницаемыми, но вторичной переработке такие подносы не подлежат.

Предлагаемые предприятием MCP Performance Plastics в кибуце Хамаапиль новые подносы — торговая марка Ontrays — изготовлены из специально разработанного полиэстера, не требующего добавок алкоголи для достижения эффекта воздухонепроницаемости, что делает возможной их вторичную переработку.

По словам генерального менеджера компании Ханана Карповского, разработанные этой фирмой подносы отвечают как требованиям органов, озабоченных проблемами охраны окружающей среды, так и запросам производителей — предприятий пищевой промышленности, ресторанов, хлебопекарен и прочих поставщиков готового питания, а также оптовых потребителей расфасованной пищи — авиакомпаний, больниц, школ и заводских столовых.

«ИЕРУСАЛИМИНФОРМ».

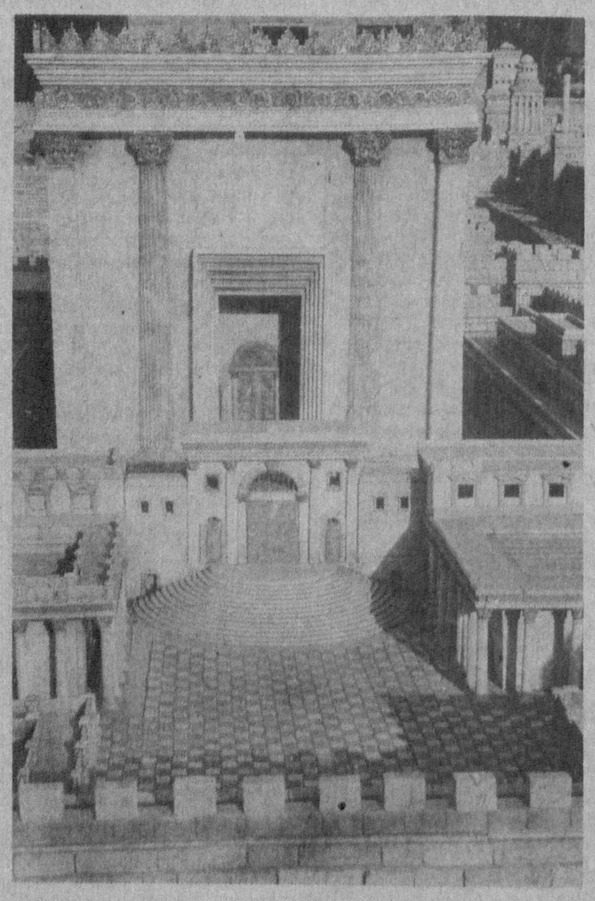

Иерусалим эпохи Второго храма (I в. н. э. Модель).
«Иерусалиминформ».

... А еще лучше — вино и пиво

Французские службы здравоохранения предостерегают своих граждан от опасностей, связанных с поездками в страны, где уровень гигиены оставляет желать лучшего. Таким путешественникам рекомендуется ни в коем случае не пить воду из-под крана или добавлять в нее дезинфицирующие таблетки. Но лучше покупать воду в бутылках, обязательно закупоренных. А еще лучше — довольствоваться вином и пивом.

У немцев тоже есть «халявщики»

Массовый обман доверчивых вкладчиков возможен не только в России. Желающие быстро разбогатеть на процентах от вкладов есть и в Германии. Полиция арестовала двух «бизнесменов» — 64-летнего Ханса-Хермана Громайера и его сообщника 33-летнего Райнера Кляйна, которые в 1992 году с помощью навязчивой рекламы пообещали бюргерам «надежность их вкладов и очень высокие проценты». 25 тысяч немцев «клюнули» на эту удочку и положили в общей сложности 300 миллионов марок в два сомнительных предприятия, которые возглавляли мошенники, - ганноверскую фирму «Плюс консепт» и дюссельдорфскую «Эф - Ти консалтинг». Первые годы по принципу пирамиды руководителям этих фирм удавалось платить высокие проценты первым вкладчикам. При этом клиентов уверяли, что гарантии дает один из крупнейших в мире банков «Барклейбанк», что на поверку оказалось обманом. Однако в начале этого года пирамида стала рушиться.

Вкладчики обратились с жалобой в суд, оба босса сидят в тюрьме. Однако вряд ли теперь удастся вернуть обманутым их деньги, поскольку 300 миллионов марок уже далеко от Германии.

На допросах арестованные пытаются свалить вину друг на друга. Однако вкладчиков это не волнует, им важнее получить свои деньги. Правда, в отличие от России, они не идут на баррикады, штурмуя штаб-квартиры фирм, а надеются на помощь государства, которая им и будет наверняка оказана.

Коротко

● Парламент Словакии принял решение о расследовании обстоятельств смерти Александра Дубчека, бывшего руководителя компартии Чехословакии, который погиб в результате автокатастрофы три года назад. В момент своей гибели Дубчек был одним из руководителей словацкой социал-демократической партии и резко выступал против раздела Чехословакии. В последнее время в словацкой прессе появились сообщения о заговоре с целью убийства Дубчека по политическим мотивам.

● В Швеции свирепствует эпидемия гриппа, вызванная тропическим вирусом. Разносчиками гриппа являются комары, которых здесь необычно много в этом году. Шведские вирусологи полагают, что число заболеваний будет расти в ближайшие месяцы лавинообразно. Аналогичная ситуация складывается в Норвегии, Финляндии, а также в России. Противоядия против тропического вируса пока не найдено.

● В Саудовской Аравии отрублена голова очередному преступнику. На этот раз им оказался иракский гражданин, приговоренный к смерти за то, что зарезал саудовского подданного, автомашину которого затем угнал и продал. В заявлении МВД королевства указывается, что это 112-я такого рода казнь с начала года.

● Начальство конкордского склада боеприпасов военно-морского флота США сообщило, что территорию вверенного им объекта заполнило 27 тысяч белок, которые подкапываются под бункеры с оружием, снарядами и ракетами. Командование беспокоится о сохранности боеприпасов.

Орбиты сотрудничества

«Десант» высаживается в культурных центрах

В августе в Мюнстере (Германия) состоится IX Международный конгресс по просвещению. Готовится к поездке на него и доцент Ташкентской консерватории Вера Плунгян, являющаяся членом Международного общества по изучению XVIII века с центром в Оксфорде. Она пока там единственный представитель от музыкантов республики.

— Вера Зиновьевна, как вы стали членом Международного общества?

— Я была принята в общество в 1990 году. Одним из оснований послужило то обстоятельство, что я являюсь специалистом по культуре эпохи Просвещения, уже многие годы читаю в консерватории курс истории западноевропейской музыки на материале XVIII в. Однако наиболее важным основанием, естественно, послужил факт моего авторства учебной книги по музыкальной культуре XVIII века.

— В таком случае, в продолжение разговора немного об этом учебном пособии.

— «Музыкальная культура Западной Европы XVIII века в таблицах» представляет собой экспериментальное учебное пособие. В нем используется один из самых популярных в научной и учебной литературе способов сжатия информации — табличный, в котором минимум вербального текста. В качестве «информационного банка данных» к таблицам прилагаются «факты газетной и журнальной хроники», иллюстрирующие основные положения пособия. Если изучение самих таблиц требует от студентов умственной работы, ассоциативного мышления, творческой фантазии, то приложение обеспечивает, кроме «оперативных» данных, занимательность учебной книги. Так что она обращена не только к интеллекту, но и к эмоциональной сфере восприятия материала читателем.

— А что, на ваш взгляд, более конкретно дает «метод классификационных таблиц»?

— Он развивает обзорность, историзм мышления, творческую инициативу. В таблицах запрограммирован не только «банк» информаций, но и идей. Кроме того, таблицы демонстрируют принципы систематизации материала, дают так называемые «компьютерные» знания. Хочу подчеркнуть, что таблицы следует рассматривать как незамкнутые «модели», которые могут и должны постоянно пополняться за счет включения в них новой информации. Предлагаемая методика может быть использована в самых различных сферах деятельности.

— Где на практике апробирована ваша методика?

— Первой такой «ласточкой» явилась опубликованная в 1988 году статья «К вопросу формирования музыкально-исторического мышления» в сборнике «Проблемы профессионального обучения музыканта». Работа эта в качестве обмена литературой была направлена в Международное общество. Сама же книга «Музыкальная культура Западной Европы XVIII века» находится сейчас в издательстве «Укитувчи» и ждет своей публикации. На книгу уже поступили заявки из-за рубежа.

— Известно, что вы ведете в консерватории еще и специализацию по музыкальной журналистике. В какой мере это связано с вашей деятельностью как члена Международного общества?

— Что касается практики последних лет, то в связи с новыми социально-общественными ориентациями суверенного Узбекистана взят курс на подготовку журналистов-международников по культуре. Стали освещаться культурные акции посольств, деятельность различных национальных культурных центров. Можно сказать, что в этом направлении уже заброшен внушительный «десант». В этом году на III межвузовской конференции состоялось сообщение студентки консерватории Татьяны Котруновой на английском языке по теме «Культурная хроника на страницах газеты «Бизнес ревю».

— Наряду с вашей деятельностью в качестве члена Международного общества есть ли у вас другие международные контакты с деятелями культуры?

— Постоянно поддерживаются контакты с коллегами как ближнего, так и дальнего зарубежья, прежде всего с учениками, работающими в качестве музыкальных редакторов на московском (Лейла Фаттахова) и краснодарском (Валерий Полтаранин) телевидении. Как член Ассоциации фортепианных дуэтов в рамках СНГ контактирую со своей ученицей Людмилой Осиповой, являющейся вице-президентом этой ассоциации. Обмениваюсь деловой информацией с бывшими своими студентами, успешно работающими в Австралии, Индии, Германии. Идут переписка и обмен информацией с профессором Маргарет Картоми из Мельбурнского университета. Завершая ответы на ваши вопросы, хотела бы добавить, что, будучи студенткой немецкого факультета института иностранных языков, я стала обладательницей редчайшего фолианта — однотомного полного собрания сочинений Шиллера 1852 года издания. Теперь я хочу передать его в дар через редакцию одному из посольств, кто в этом заинтересован.

Д. САИТОВА.

АВТОМОБИЛЬ. ДОРОГА. ПЕШЕХОД.

Человек и его дело

Экипаж машины «Турист»

В автобазе «Турист» трудятся десятки водителей, стаж которых за рулем составляет от десяти до 35 лет. Большинство из них работают без аварий и нарушений Правил дорожного движения. Поэтому не случайно на протяжении трех лет этому коллективу комиссия по БД присуждает призовые места среди 14 крупных автотранспортных предприятий Мирзо-Улугбекского района.

Особым трудолюбием отличается экипаж водителей автобуса «ЛАЗ-695» в составе Шухрата Устаджалилова и Адбурахима Мухитдинова. Они являются водителями первого класса, в совершенстве освоили маршруты движения, исчисляющиеся тысячами километров. За 20 лет работы за рулем каждый из них наездил свыше миллиона километров без аварий и нарушений Правил дорожного движения.

— Мы доставляем туристов по городам республик Средней Азии и Казахстана, — говорит Ш. Устаджалилов. — Каждый рейс составляет до двух тысяч километров. Чтобы выполнить график движения, своевременно доставить туристов в назначенный пункт, управлять автобусом приходится поочередно.

Особое внимание уделяем техническому состоянию машины. От этого зависит и ее надежность в эксплуатации. Наш автобус за пять лет прошел свыше 250 тысяч километров и ни разу не подвел в пути.

На автопредприятии водители принимают участие и в общественной жизни. Здесь действует специализированный отряд по безопасности движения из восьми человек. Они осуществляют контроль за движением транспорта и пешеходов, производят осмотр технического состояния машин автобазы. Среди них водители-автодружинники Р. Зайнитдинов, О. Кононов, С. Турсунов и другие. А у водителя Ш. Устаджалилова общественная нагрузка посложнее — он третий год возглавляет профком автобазы, принимает участие в работе технической комиссии, решает многие вопросы социально-бытового назначения.

Во время моего посещения атвобазы водители Ш. Устаджалилов и А. Мухитдинов внимательно осматривали все узлы и агрегаты автобуса. Утром им предстоит длительная поездка в один из городов Средней Азии. Пожелаем им счастливого пути и благополучного возвращения.

В.ВАСИЛЬЕВ.

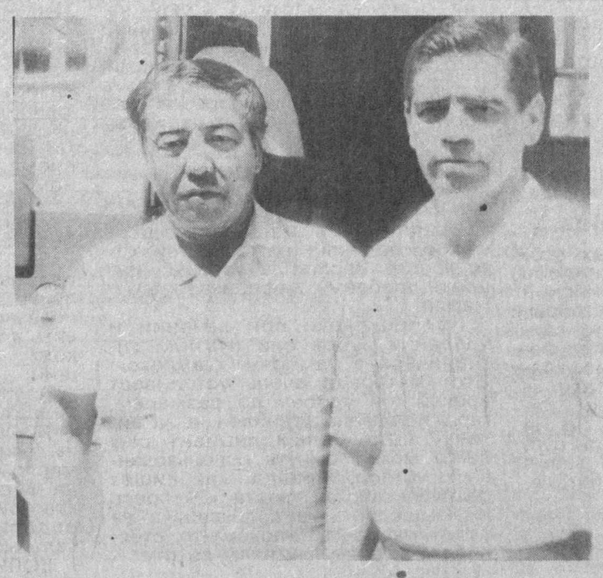

НА СНИМКЕ: А. Мухитдинов и Ш. Устаджалилов и (слева направо) водители первого класса

Фото автора.

Из почты «ВТ»

Почему мы неряшливы?

Я уже много лет тружусь водителем и за эти годы, казалось бы, ко многому должен был бы привыкнуть, но не получается. В частности, я хочу затронуть вопрос о культуре поведения. Посмотрите вокруг себя и увидите далеко неприглядную картину. Люди едят мороженное, а обертки бросают на тротуары, дороги. Купили ребенку печенье и, развернув пачку, тут же бросают клочья бумаги. Выпив «колу», банку кидают подчас прямо под колеса автомашин. Но разве культурный, воспитанный человек позволит себе такое?!

Все, о чем я говорю, знакомо каждому, а я это постоянно вижу на площади им. М. Горького, где останавливаются десятки автобусов, проходят маршрутки. К обеду здесь можно собирать уже кучи мусора.

Скажите, а разве нельзя бережнее относиться ко всему, что нас окружает?! Разве не лучше уехать с остановки, площади, блистающей чистотой?!

И. ВОЙТОВ.

Репортаж с пристрастием

Узбекская Швейцария

Лето. Отдых

Летом в Ташкенте, как обычно, установилась солнечная жаркая погода, температура днем редко опускается ниже сорока градусов. Наиболее трудно в это время приходится горожанам, а поэтому они в свободные дни, в период отпуска, или, как сейчас принято говорить, на уикэнд стараются выбраться под тень деревьев, к воде, в горы. Кто ищет подобные места отдыха в черте города, кто выезжает недалеко за город, а я решил с семьей и друзьями поехать на хорошо известный ташкентцам Чарвак, в местечко под названием Сиджак. У многих из ташкентцев это любимое место отдыха.

До Ходжикента пришлось добираться пригородным поездом. И тут нужно отметить, что путешествие это безопасным не назовешь, так как время от времени несовершеннолетние бездельники устраивают «обстрел» вагонов камнями либо другими тяжелыми предметами. В результате таких «обстрелов» получают ранения работники железной дороги и пассажиры, наносится весомый материальный ущерб. Именно в результате таких хулиганских действий пригородные электрички ходят без стекол. Не обошлось без подобной выходки и на этот раз, к счастью, кроме стекла, никто не пострадал.

Едущих отдыхать людей в поезде было немало — это сразу было видно по экипировке и рюкзакам. Возле станции «Ходжикент» к приходу поезда уже собирались автомобили, водители которых по первому слову, но за немалые деньги соглашались везти пассажиров куда угодно. В основном это были частники либо ведомственные автобусы, ожидающие людей из своих организаций, едущих в дома отдыха.

Нам платить не пришлось, так как нас поджидала машина друзей, которые приехали чуть пораньше и уже устроились на отдых. Расположились мы в частном секторе, за что пришлось заплатить кругленькую сумму, вокруг, кстати, немало домов отдыха, зон отдыха, в которых не очень много отдыхающих, но попасть туда невозможно даже за деньги. Обычно администрация объясняет это осложнениями, грозящими со стороны налоговой инспекции. И это странно, ведь если нет своих отдыхающих, то выгодно было бы принять людей со стороны и оформить необходимые документы на проживание. А это ли не дополнительный доход и возможность как можно лучше обустроить свою территорию, повысить доход своих работников.

Место для отдыха было прекрасное, единственным осложнением был не очень хороший спуск к воде, но солнце, горы, вода и прекрасный воздух компенсировали этот недостаток. И нам только оставалось наслаждаться отдыхом.

Отовсюду доносились голоса отдыхающих и звонкие голоса ребят, которые с наслаждением плескались в воде, единственным более серьезным контингентом на водохранилище были рыбаки, они молча наслаждались любимым делом вдали от мест купания, оживляясь лишь к вечеру, когда отвечали на вопросы об улове, и, нужно сказать, он был неплохим.

Вовсю поглощали энергию лета ребятишки из Ташкента, Чирчика, Газалкента, приехавшие сюда вместе с родителями. А на вопрос, хорошо ли здесь, отвечали коротким и веселым «Да!»

В целом условия, созданные природой и человеком, воздвигнувшим плотину, для отдыха великолепные, так и напрашивается сравнение со Швейцарией или латвийской Сигулдой. Кроме перечисленных выше «но».

А если бы еще приложить усилия и создать настоящую курортную зону со всеми удобствами, отвечающую требованиям времени и международных стандартов, то лучшего места для отдыха и выдумать нельзя, поедут сюда, и я в этом уверен, и иностранные туристы, а это доходы в валюте. Так что здесь есть над чем подумать и местным, и республиканским властям и, конечно, представителям частного бизнеса. Общими усилиями здесь можно создать курорт не только республиканского, но и международного значения.

... Что ж, все кончается, и наш отдых подошел к завершению. Набравшись сил, энергии, здоровья, загоревшие, мы собрали вещи в машину и уже за Чарваком влились в общую вереницу машин, следовавших по дороге в Ташкент, многие из автомобилистов скорее всего также возвращались с отдыха. Что же, все подходит к концу, только было немного жалко, что позади остается время веселого отдыха, а впереди нас ожидал пылающий летним зноем город.

О. СТАРОДУБЦЕВ.

За чистоту окружающей среды

Помогают приборы

Борьба за охрану окружающей среды является одной из важнейших задач различных служб и организаций Ташкента. Особое внимание здесь уделено автомобильному транспорту. И это не случайно. Дело в том, что в автопредприятиях стали меньше уделять внимания проверке работы двигателей на токсичность, регулировка топливной аппаратуры производится несвоевременно и не в полном объеме. А это приводит не только к преждевременному износу деталей двигателя, но и повышению выбросов вредных газов в атмосферу.

Кроме того, в автопредприятиях используют бензин низкого качества, иногда смешанного с дизельным топливом и различными маслами. А это также влияет на качество работы двигателей и окружающую среду.

За последнее время сотрудники ГАИ стали больше уделять внимания контролю за качеством работы двигателей. В их распоряжении имеется несколько передвижных двигателей и переносных приборов, с помощью которых производится проверка двигателей на токсичность. В результате этих мероприятий сотрудники ГАИ выявляют ежедневно десятки автомобилей, двигатели которых имеют повышенную токсичность отработанных газов.

Т. ВАЛЕНТИНОВ.

НА СНИМКЕ: проверка автомобиля на Луначарском шоссе.

Фото автора.

За безопасность движения

Без происшествий не обходится

К безопасности движения на дорогах все должны подходить очень внимательно. И, конечно же, в особенности работники предприятий общественного транспорта, что заняты перевозками людей. О состоянии дел по обеспечению безопасности движения на сегодня в предприятиях Госассоциации нашему корреспонденту рассказывает начальник управления по безопасности движения госассоциации «Ташгорпасстранс» К.Каюмов.

Человек, пользующийся различными видами общественного транспорта, должен чувствовать себя в безопасности в салоне автобуса, трамвая, троллейбуса, такси, он должен знать, что за рулем — профессионал, и он сделает все, чтобы поездка отвечала всем нормам и правилам базопасности движения. На это работают все службы автопредприятий и Госассоциации. И она дает свои плоды. К сожалению, не везде итоги этой работы радуют, кое-где дела обстоят лучше, в других местах — похуже.

Работники ТТПУ, к примеру, снизили число аварий по сравнению с прошлым годом. Можно пожелать им действовать в том же духе и впредь.

В целом по Госассоциации с начала года совершено 56 дорожно-транспортных происшествий. Это на 5 меньше, чем за аналогичный период 1994 года. Работники ПО «Ташгорпассавтотранс» умудрились наоборот увеличить количество ДТП на одно. И хотя, казалось бы, рост небольшой, но ведь каждое из них происходило на подвижном составе предприятий общественного транспорта, а, значит, грозило жизни и здоровью пассажиров. И именно это вызывает особую тревогу.

Многим из предприятий ПО «Ташгорпассавтотранс» удалось сократить число ДТП, а вот их рост дали работники автопарка № 8, где в прошлом году не было ни единого ЧП, то же самое произошло и с коллективом автопарка № 18. Два добавил к показателям своей работы таксопарк № 4, одно — таксопарк № 5.

И, наверное, именно в этих предприятиях нужно особое внимание уделять профилактике ДТП, особенно совершенных по вине водителей. И мы, как и другие службы ассоциации, приложим к этому максимум усилий.

С. ОЛЕГОВ.

Когда внимание ослаблено

Насыщенность автомагистралей транспортными средствами, неблагоустроенность дорог и несоблюдение некоторыми водителями Правил дорожного движения являются, пожалуй, основными причинами аварийных ситуаций в городе. Достаточно сказать, что ежегодно в Ташкенте совершается около полутора тысяч дорожно-транспортных происшествий, при которых погибают и получают травмы свыше 1500 человек.

Выходит из строя техника, государству и частным владельцам транспортных средств наносится большой материальный ущерб.

Между тем нарушения водителями правил движения продолжаются. Сотрудники ГАИ ежегодно выявляют в Ташкенте свыше 200 тысяч различных нарушений ПДД.

Особо высокая аварийность отмечена в трамвайно-троллейбусных и автобусных парках. Например, только в первом полугодии водителями ТТП-3 совершено 24 ДТП, при которых погибло три и ранен 21 человек. За это время водителями совершено свыше 80 различных аварий.

Анализ причин аварийности показывает, что аварийные ситуации создают сами водители, отвлекающиеся от управления транспортным средством на обилечивание пассажиров, разговоры с ними, курение.

Особо распространенным видом нарушений является несоблюдение правил (а их тринадцать!) проезда перекрестков, движение транспортных средств на запрещающий сигнал светофора. Все это — следствие лихачества со стороны некоторых водителей, отсутствие у них соответствующей реакции и наблюдательности.

Представим себе такую ситуацию. Водитель еще издалека заметил зеленый огонек светофора и, не снижая скорости, пытается подъехать к перекрестку, чтобы быстрее проскочить его. Внезапная смена сигнала светофора застает его в тот момент, когда остановить автомобиль он практически не может, и он въезжает на перекресток, заведомо создавая аварийную ситуацию. Можно ли было бы избежать этого? Конечно, если заблаговременно снизить скорость движения, а затем, если сигнал не изменится, беспрепятственно увеличить ее. Словом, «Тише едешь — дальше будешь».

Однако и о светофорах на ташкентских магистралях следует сказать несколько нелицеприятных слов. Дело в том, что раньше во время смены сигнала мигал желтый огонек, который предупреждал водителя о смене сигнала. Водитель снижал скорость и определял, можно ли въезжать на перекресток или нет. Но сейчас этот предупреждающий сигнал отсутствует на многих светофорных объектах. Кроме того, на некоторых из них лампочки вообще не горят или горят не во всех секциях, порождая у водителей неуверенность в дальнейшем движении.

Светофоры можно критиковать, но это ни в коей мере не снижает ответственности водителей за нарушения Правил дорожного движения. За них предусмотрено строгое наказание. За первое в ГАИ налагается штраф в сумме от 75 до 150 сумов. Повторное — от 150 до 300. За третье — от 300 до 450 сумов. Кроме того, он должен сдать экзамен по правилам движения, после которого ему выдается новый талон предупреждения.

Предусмотрено наказание и за нарушение Правил проезда железнодорожных переездов и создание аварийной обстановки — штраф от 150 до 300 сумов, а также сдача экзамена по Правилам дорожного движения, независимо от наличия нарушений ПДД.

Особая ответственность Правилами дорожного движения и другими нормативными документами предусмотрена за управление транспортными средствами в алкогольном или наркотическом состоянии — штраф от пяти до семи минимальных заработных плат, а также лишение прав на управление сроком от одного года до трех лет.

Напоминаем об этом мы для того, чтобы водители повышали бдительность на дорогах, строго придерживались Правил дорожного движения.

В. ТИТОВ,

почетный транспортник Республики Узбекистан.

Происшествие и его причины

ЧП в результате перегрузок

Летом колонны автобусов отправляются в зоны отдыха за детьми, потом привозят их обратно. Для этого в автопарках города отбираются лучшие машины, с самыми хорошими водителями. Колонны сопровождают машины автоинспекции и службы безопасности движения. Казалось бы, ЧП в этом случае не должны произойти, но они все-таки бывают. И это, конечно же, вызывает серьезную тревогу, заставляет специалистов анализировать ситуацию и находить ее причины, чтобы ликвидировать их.

Это произошло во время движения колонны в лагерь «Гулистан» — с целью вывезти отдохнувших там детей. По дороге в Чирчик водитель одного из «ЛАЗов» госномер 54-16 ТНН внезапно резко свернул вправо и врезался в «Жигули». Помимо непосредственно столкнувшихся машин, повреждены еще две легковые машины. Четверо пассажиров этих машин госпитализировано. К счастью, колонна была порожней; а то ведь могло быть и хуже.

Объясняя работникам ГАИ причину происшедшего, водитель автобуса сказал, что перед автобусом на дороге появился мальчик... Чтобы не наехать на него, пришлось свернуть в сторону.

Однако, как бы там ни было, водитель проявил невнимательность, ложится вина и на сопровождавших колонну сотрудников службы безопасности движения.

Естественно, что по данному происшествию было проведено служебное расследование. И вот что оно показало.

Работа по контролю за безопасностью движения в автоколонне № 2519, профилактика ДТП, проверки соблюдения водителями Правил дорожного движения здесь не проводятся никем из аппарата управления автоколонны. Злостно нарушается положение режима работы и отдыха водителей. Так, например, проверка путевых листов водителей С. Акбарова, М. Мирсагатова, А. Таджибаева показала: зачастую они работают по 12—15 часов в день. Что же касается водителя А. Кадырова, то он оказался подлинным рекордсменом: 13 июня отработал 16 час.30 мин., а 20 июня —уже 18! Да и в другие дни продолжительность его смены не опускалась ниже 12 часов.

Пущена на самотек работа по техобслуживанию автобусов. На отдельных машинах ремонт был запланирован на 18, 28 апреля, но до сих пор он не произведен.

Нередко работники ГАИ выявляют на линии автобусы с неисправностями, а это, как вы сами понимаете, грозит безопасности движения.

В результате проверки и расследования все виновные лица— и в ДТП, и в халатном отношении к своим служебным обязанностям — понесли строгое наказание. Но вопрос не в этом, а в том, чтобы был наведен порядок в этой автоколонне. Только тогда можно будет избежать такие ЧП в будущем.

А. АЛГЕБРАИСТОВ.

За рубежом

Партнерство во имя мира

14 государств участвуют в военных учениях в составе войск НАТО

ВАШИНГТОН. Военные подразделения 14 государств—членов «Партнерства во имя мира» участвуют в совместных учениях НАТО и «Партнерство во имя мира». Подобные учения впервые проводятся на американской земле.

Символом поистине радикальных перемен, наступивших с окончанием холодной войны, будет объединенное подразделение по поддержанию мира численностью в 4200 человек, в которое вошли военный персонал Болгарии, Чехии, Эстонии, Венгрии, Кыргызстана, Латвии, Литвы, Польши, Румынии, Словакии, Украины, Узбекистана, Албании и Словении, а также войска НАТО из Великобритании, Канады и Соединенных Штатов.

Учения «Кооператив Наггет-95» начались 8 августа в Форт-Полке, штат Луизиана, США, в объединенном учебно-тренировочном центре американской армии. Главнокомандующий объединенными войсками НАТО в Атлантическом регионе генерал морской пехоты Джон Шихан сказал, что эти учения проводятся для того, чтобы войска НАТО и ПИМ провели совместные учения в Соединенных Штатах в целях развития взаимодействия в оперативных процедурах коммуникаций и тактики, а также углубления общего политического взаимопонимания.

Полковник Арни Оуэнс, эксперт Пентагона по планированию, сказал, что, чем больше эти страны участвуют в совместных учениях, тем больше они узнают о военных структурах друг друга. А такое знание очень важно для будущего. В прошлом только у НАТО было знание подобного рода. Но теперь, когда новые государства будут участвовать в многонациональных маневрах, у них появится возможность со временем разработать аналогичные оперативные процедуры, каналы взаимосвязи и планирование.

По замечанию Шихана, три недели интенсивных учений спланировны на основе тренировочной методики армии США, НАТО и ООН, отметил представитель Пентагона генерал-лейтенант Рик Скотт. Эти учения знаменуют начало знакомства вооруженных сил стран ПИМ с общим уровнем вооруженных сил НАТО и их стандартами, подчеркнул Шихан.

Еще одиннадцать государств участвуют как наблюдатели: Армения, Австрия, Азербайджан, Беларусь, Финляндия, Франция, Грузия, Германия, Казахстан, Молдова и Туркменистан.

Учения, на организацию которых затрачены 6 миллионов долларов, продолжатся до 26 августа.

(ЮСИА).

Автосмешинки

Лошадь, запряженная в телегу, ведет себя странно: то несется, как угорелая, то резко останавливается, то вбок рванет... Возницу спрашивают:

— Что с лошадью-то?

— Да у нее мания величия. Автомобилем себя вообразила.

* * *

Женщина рассказывает механику гаража о неполадках в своей машине:

— Ну на «пых-пых», — подумав, отвечает механик, — не обращайте внимания, а вот «тах-тах» влетит вам в кругленькую сумму.

* * *

Полиция останавливает автомобиль, петляющий по шоссе.

— Сэр, мы должны проверить вас на алкоголь!

— Отличная идея, ребята! А где у вас поблизости бар или ресторан?

* * *

Полицейский наряд едет на автомашине. Сержант говорит новичку:

— Эй, малый, а ну глянь, работает на крыше мигалка?

Тот высовывается из окна и кричит:

— Работает... Не работает... Работает... Не работает...

Вечерний курьер

• Все дурное — в огонь!

Английский психолог предложил довольно любопытное средство против супружеских ссор и разводов. Жена должна взять лист бумаги, карандаш и начертить вертикальную линию. Слева перечислить (желательно подробнее) все достоинства своего супруга, а справа его недостатки. Затем оторвать правую половинку листа и сжечь. А вторую непременно перечитывать каждый день. То же самое должен сделать и муж. При условии, что это будет соблюдаться неукоснительно, семье не угрожает беда.

• Не гуляйте без жены...

Кто виноват в семейных ссорах? Ответить на этот вопрос взялся популярный английский журнал. По его данным, ссоры, как правило, «затевают» женщины — на их долю приходится более 60 процентов всех размолвок. Причины? Чаще всего — друзья мужа, родственники, даже денежные проблемы. Не на последнем месте — «страсть супруга проводить свободное время без жены, со своими приятелями».

• Пожалуйста, переоденьтесь

Животным вовсе не безразлично, какую одежду носят окружающие их люди, особенно те, кто ухаживает за ними. Например, куры и цыплята «любят» оранжевый цвет и проявляют беспокойство, когда видят людей в черной или коричневой одежде. Коровам же нравится, когда доярки носят темно-синие фартуки.

• Ау, блондинки!

Природных некрашенных блондинок в мире становится все меньше и меньше. Ученые считают, что причина этого кроется в изменении пищевого рациона. В Скандинавских странах, например, за последние сорок лет почти перестали включать в меню когда-то традиционную рыбу.

• Любительницы Баха

Коровы дают больше молока, если их доят под классическую музыку. Двое ученых из университета Мадисона в американском штате Висконсин продемонстрировали это перед специалистами: концерты увеличивали надои молока на 5—10 процентов. Музыка способствует расслаблению, успокоению коров, это и поднимает их производительность. Из классиков коровам больше всего нравился Бах, а вот от рок-н-ролла и другой рок-музыки надои резко снижались.

• Наденьте что-нибудь фиолетовое

К какой эротической группе вы относитесь и какой мужчина вам подходит? Ответ на этот вопрос дает известный швейцарский психолог Макс Люшер.

Используя различные цвета, он составил 24 эротические группы. По мнению профессора, основные эротические цвета — это все оттенки от темно-лилового до розового. Черный, к примеру, не является эротическим — это цвет страстности, который лишь усиливает впечатление других цветов. Так, сочетание черного с красным символизирует, что вы хотите покорить кого-то и властвовать над ним. Основным же эротическим цветом является фиолетовый. Любопытно, что именно он стал цветом феминисток. Профессор считает, что это неслучайно, ведь женщины, которые подавляют в себе плотское влечение, пытаются восполнить недостающее цветовой гаммой своего туалета.

• Счастливая — часов не наблюдала

Кристина Ланзони — женщина решительная. Ученый из Италии решила выяснить, какой может быть жизнь, если вырвать человека из привычных условий. Как прореагируют на это его организм и психика?

Однако доктор Ланзони никого не хотела привлекать к этому рискованному эксперименту, а выбрала «подопытным кроликом» себя. В августе прошлого года она удалилась в пещеру, куда не проникали лучи солнца. А так как часов она с собой не взяла, то вскоре полностью утратила чувство времени. Теперь же, выйдя на волю, женщина очень удивилась, что прошел почти год — ей казалось что на дворе — конец октября.

• Нахозяйничал хозяин тайги

Дактилоскопия помогла идентифицировать преступника, совершившего налет на туристическую фирму «Урал», расположенную в национальном парке Республики Коми. Хотя оставленные отпечатки не значились ни в одной картотеке, взгляда на них было достаточно, чтобы понять: здесь побывал хозяин тайги. Во время налета косолапый затолкал себе в рот все, что смог, а остальное — раздавил. Со склада фирмы исчезли продукты питания на сумму более 500 тысяч рублей. Милиция отказалась возбуждать уголовное дело.

• Барсик хотел помочь и ...

Пить чай вприкуску с... котом чуть не пришлось уфимской семье. Когда Барсик грелся на солнышке, хозяйка вынесла на балкон таз с теплым вареньем. На ароматный запах быстро слетелись пчелы, за которыми кот начал охоту. Стремительный прыжок оказался неудачным, таз перевернулся — и пушистый красавец поменял масть с белой на вишневую. По подсчетам семьи, на коте осталось литра два сладкого продукта. Когда его смывали с испуганного Барсика, у хозяйки серце кровью обливалось от жалости к животному и от сожаления о понесенных убытках.

• До чего доводит дефицит

Врачи одной из стоматологических поликлиник казахстанского города Караганда успешно решили проблему дефицита ваты и марли.

На прокладки при лечении и удалении зубов они пустили гигиенические тампоны «Тампакс». Этот материал очень устраивает врачей: он удобен по размерам, гарантированно стерилен, а за ниточку вылеченный пациент сам легко может вынуть использованный тампон. Правда, как пишет республиканская газета «Экспресс К», выщедшие из поликлиники на улицу пациенты почему-то стесняются и прячут ниточку во рту.

• Потоп по заказу

В 1892 году в мексиканском городе Коатлинчане было найдено изваяние Тлалока, бога дождя у древних жителей этой страны. Размеры статуи впечатляли: высота около 8 метров, вес — 167 тонн.

Еще тогда было принято решение о перевозке статуи в Мехико — для обеспечения лучшей сохранности, но технические возможности не позволили выполнить замысел. Только в 1964 году решили наконец-то осуществить задуманное.

Это вызвало бурю протестов местных жителей, они уверяли, что бог разгневается и нашлет всемирный потоп. Однако статую все же перевезли в столицу и установили перед зданием Национального музея антропологии. И именно в день установки, 16 апреля 1964 года, разразился невероятный ливень. Тогда выпало более 40 мм осадков — рекордное количество за целых 105 лет наблюдений, сообщила американская газета «Чикаго сан».

• Бандит ходил в ошейнике!

Когда хозяйка брала большую сумку и, демонстративно вынув из нее кошелек, оставляла его на столе, овчарка Лада знала: сейчас они отправятся на рынок за «бесплатным мясом».

Хозяйка обычно прохаживалась в стороне, а Лада выбирала в мясном отделе приличный говяжий кусок и, для острастки пощелкав огромными зубами перед лицом продавца, относила добычу хозяйке.

Криминальное применение своей собаке нашла и юная нижегородка Наталья Ложкина. Правда, она предпочитала ходить не по рынкам, а по квартирам. Облюбовав какую-нибудь вещь, давала команду овчарке, та нападала на законного владельца, потом девушка и собака дружно убегали — тоже с добычей. Суд приговорил за это к шести годам лишения свободы, но лишь хозяйку: не судят у нас пока собак.

• Мистер из «Сан»

В редакции газеты «Балтимор Сан» однажды ввели стилистическое правило: перед любым именем в публикациях ставить вежливое «мистер». Результаты были потрясающие: в числе прочих, газета не раз упоминала «Мистера святого Августина», «Мистера Бетховена», «мистера Платона»...

• Подмена пациентов

В то время, когда президент Джонсон поправлялся от операции на желчном пузыре, репортеры захватили находившийся поблизости корпус госпиталя, где обычно размещались душевнобольные. Джонсон спросил своего пресс-секретаря Билла Моерса, что происходит с душевнобольными. Моерс ответил: «Ничего. Просто мы им раздали значки «Пресса».

• Узелки на память

ПЕРЕСУШЕННОЕ белье трудно гладить. Положите на гладильную доску намоченную и отжатую простыню — будет легче.

ЧТОБЫ коврик у кровати не скользил по полу, подшейте к его изнанке несколько кусочков резины.

ЗАСТАРЕЛЫЕ жировые пятна натирают бесцветным (неокрашенным) мылом, разведенным в бензине (1 часть мыла и 10 частей бензина), а через некоторое время смывают чистым бензином.

ЧТОБЫ «молнии» при стирке не вытягивались, они должны быть закрытыми.

ЧИСТИТЬ обувь надо не перед выходом из дома, а после прихода с улицы. На ночь обувь полезно смазать кремом и оставить так до утра — это смягчает кожу, предохраняет ее от трещин.

А утром можно очень быстро придать обуви отличный глянец.

ПОЛОВИНА сырой картофелины очистит картину, написанную маслом, снимет следы пальцев на дверях, покрытых масляной краской, возвратит потемневшим изделиям из меди первоначальный цвет.

ЕСЛИ при передвижении мебели в квартире под ее ножки подложить полиэтиленовые крышки от банок, то пол не будет поцарапан и работа станет заметно легче.

В ВАННОЙ и других влажных помещениях нужно обратную сторону зеркала (амальгаму) смазать составом из растопленного воска и скипидара (1 часть воска и 2 части скипидара).

РАМЫ из гипса хорошо чистятся мякишем черного хлеба.

• Еще одна разница

Ученые давно установили, что мозг женщины и мозг мужчины функционируют в одинаковых ситуациях по-разному. Так, определено, что женщина, не знающая направления, по которому ей нужно идти или ехать, станет узнавать дорогу у прохожих и полицейских. Мужчина же ищет дорогу сам, ошибается, начинает снова и снова. Но получить наглядное доказательство в этой связи впервые удалось ученым Йельского университета (США).

В университетском Центре по проблемам человеческих способностей, которым сообща руководят профессора муж и жена Шейвитс, были поставлены опыты, полностью подтвердившие теоретические выкладки. В них приняли участие 38 добровольцев — равное число мужчин и женщин. Среди «подопытных» были 6-месячные девочка и мальчик, которые, надо сказать, внесли очень весомый вклад.

Их по очереди поместили перед экраном, где изображение можно было менять, дергая за веревочку-переключатель. Они при этом всячески выражали удовольствие, но когда ученые совсем выключили экран, реагировали по-разному: девочка заплакала, а «мужчина» упорно продолжал дергать за переключатель. Шейвитс и их сотрудники выяснили также, что разговорной речью мужчины управляет в основном левое полушарие мозга, а у женщины — оба. Отсюда практический вывод: если у женщины инсульт затрагивает только левое полушарие, у нее легче восстанавливается речь, чем у сильного пола, не имеющего правостороннего резерва.

Исследования в Йельском университете, по мнению специалистов, ставят под сомнение доминирующее сейчас воззрение, объясняющее все различия человеческой натуры условиями окружающей среды, в которой она воспитывалась. Согласно учению этой школы, изменив культурную среду, можно изменить и человеческую натуру в принципе. Данные, накопленные Центром по проблемам человеческих способностей, доказывают первичность биологической структуры организма.

• Юмор

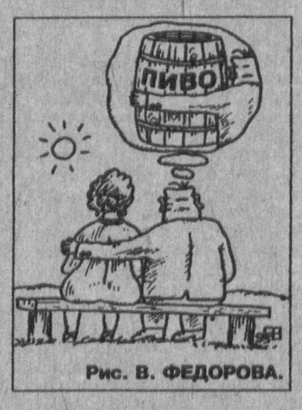

Рис. В. ФЕДОРОВА.

• Услышанный анекдот

Объявление: «Кооператив «Исход» снимет в аренду один метр государственной границы».

* * *

— Плохие лезвия, — жалуется отец, бреясь у зеркала.

— А зачем ты их купил, ведь на них же написано: «Нева»?

— Ну и что?

— А то, что «Нева» — это сокращенное слово, а полное — «неважные», — объясняет сын.

* * *

Едет русский на машине, останавливает его инспектор-грузин и говорит:

— Вы нарушили правила движения, пишите объяснительную на грузинском языке.

— Но я не умею.

— Как сумеешь.

Русский берет чистый лист бумаги, кладет 1000 рублей и подает инспектору. Инспектор посмотрел и говорит:

— Видишь, а говорил не умеешь — уже половину написал!

(По материалам печати информационных агентств).

Гребля

Весла на воду

Недавно на Ташморе завершилось открытое первенство Ташкента по гребле на байдарках и каноэ. В соревнованиях принимали участие юноши и девушки 1979—1981 годов рождения, а также совсем юные гребцы — 1985 года рождения и младше.

Кроме узбекистанских спортсменов из Ферганы, Андижана, Ташкента и Ташкентской области, Самарканда, померяться силами на водных дорожках огромного рукотворного водоема приехали гости из соседних республик — Казахстана и Кыргызстана. Всего за призовые места боролось 180 будущих мировых рекордсменов и чемпионов Олимпийских игр. В большей степени мечтать о такой перспективе могут победители данных состязаний, числом пятнадцать, все — представители Узбекистана.

Воспитанница ДФСОП Юлия Борзова, 1981 года рождения, из Ташкентской области трижды становилась первой — на дистанциях 200 и 500 метров на байдарках-одиночках и в классе байдарки-двойки, где она в паре со своей одноклубницей — ташкенткой Анной Старокожевой — быстрее всех преодолела двухсотметровку.

Тандемы 1979 года рождения: Дмитрий Соцкий — Дмитрий Севастьянов и Виталий Манеев — Андрей Коновальцев (все РУОР-1, г. Чирчик) первенствовали соответственно на дистанциях 200 и 500 метров.

На этих же дистанциях опередили своих соперников байдарочники-одиночники Олеся Никульшина (1980 года рождения), Михаил Салихов и каноист Дмитрий Богданов (оба 1981 года рождения), все из РУОР-1, а также андижанский армеец, тоже специализирующийся по каноэ, Андрей Филиппов (1979 год рождения).

По одному разу классификацию байдарка-одиночка на дистанции 200 метров выигрывали Александр Коломейцев (РУОР-1, 1979 год), Ольга Кочеткова (ДФСОП, 1985 год) и Дмитрий Панкратьев (СКИФ, 1985 год). А в гонке на полкилометра не было равных Василию Лозовому (РУОР-1, 1979 год). Другой представитель спортивного клуба института физкультуры, Виталий Чепрунов (1985 год), с лучшим временем оставил за кормой двухсотметровку на каноэ.

Соревнования обслуживала бригада арбитров во главе с главным судьей заслуженным тренером Узбекистана В. В. Киреевым.

Т. ЗАХАРОВ.

Футбол

Несмотря на проигрыш

«Трактор» проиграл, да еще у себя дома. Казалось бы, чем не повод для разгромного комментария. Но рука на это не поднимается. Потому что играли заводские футболисты, особенно во втором тайме, целеустремленно, напористо, тактически грамотно. Чтобы раскритиковать, конечно, всегда найдется повод, было бы, как говорится, желание. Но не увидеть при этом стремления команды к конструктивным действиям тоже, думается, неправильно.

Заводчане вышли на матч в новеньких, с иголочки, формах и бутсах. Предприятие дало реальную возможность футболистам самим зарабатывать деньги.

— Регулярно стала выплачиваться зарплата, — добавляет новый начальник команды Альберт Амбарцумов. — В общем весь комплекс обещаний спортсменам «ТТЗ» выполнил. И теперь вправе спрашивать с коллектива по самым высоким меркам. А футболистам остается эти требования выполнять и показывать результативную, классную игру.

С этим четким, недвусмысленным мнением нельзя не согласиться. Тем более что подобным образом думают в команде многие.

— Очки нужны позарез, — эту фразу я слышал не от одного футболиста.

Вместе с тем понятно, что во время перестройки, а именно этот процесс идет сейчас в коллективе, высокие результаты достигаются далеко не всегда. Сменился старший тренер, меняются в связи с этим и тактические, стратегические установки, требования к команде в целом и к каждому игроку в отдельности. В составе коллектива появляются новобранцы со своим почерком, собственной концепцией, которые предстоит подчинить интересам команды, а это тоже нелегко. Вот почему в последних отчетах в газете нет зубодробительной критики. Полагаю, что и болельщики видят в игре «Трактора» больше положительного, терпеливо ждут, что уже в ближайшее время любимая команда покажет более зрелую и впечатляющую игру.

Принимая джизакскую «Согдиану», заводские футболисты вышли без травмированного вратаря Юрия Шейкина и с перешедшим из «Средазкабеля» полузащитником Олегом Нестеровым.

Первый тайм проходил в редких взаимных атаках, однако в целом размеренно и спокойно. Нельзя сказать, что не было острых моментов — они возникали эпизодически то у одних, то у других ворот, но голкиперы оставались на высоте.

Начало второй половины игры ознаменовалось двумя резкими выпадами тракторозаводцев, но, увы, они не принесли успеха. Затем инициативой завладели гости, имевшие по крайней мере две отменные возможности для взятия ворот: В. Томилин показал высокий класс.

А потом взорвался «Трактор». И — вот оно, невезение! То мяч попадает в перекладину, то нападающие хозяев не могут разобраться в метре-полутора от линии ворот соперника...

И тут вновь срабатывает старое футбольное правило — не забиваешь ты, забивают тебе. Практически безупречно действовавшая на протяжении всей встречи защита ташкентцев допускает грубую ошибку и на 78-й минуте форвард «Согдианы» Алматов неотразимо бьет в правый от вратаря нижний угол ворот. В итоге «Трактор» проиграл — 0:1. Теперь он вновь вернулся с восьмого на девятое место, сделав «короткую рокировку» с ФСК из Термеза, выигравшим (3:1) у «Темирйулчи» — следующим соперником заводчан.

Крупную победу одержал в 17-м туре «Пахтакор». Результат его встречи с «Политотделом» — 6:0. В этом поединке счет открыл на 40-й мин. Хашимов, а на 44-й мин. Бозоров удвоил результат (он же на 87-й мин. забил шестой гол). Остальные мячи забили Максудов (54-я мин.), Назаров (57-я) и Ходиев (75-я).

Настораживает обилие в этом матче «грязной» игры. Футболисты получили пять «горчичников» — три представителя хозяев поля и два — гостей.

Еще одна столичная команда — МХСК играла в Андижане с «Наврузом». В этой встрече отличился армеец Усманходжаев, дважды поразивший ворота гостей на 36-й и 57-й мин. Гол престижа забил андижанец Назиров (71-я мин.). Здесь было одно предупреждение — его получил игрок «Навруза».

Сообщаем результаты остальных матчей: «Машъал» (Мубарек) — «Динамо» (Самарканд) — 0:1; «Чирчик» — «Нефтчи» (Фергана) — 1:1 (ничья аутсайдера с лидером — настоящая сенсация); «Атласчи» (Маргилан) — «Нурафшон» (Бухара) — 0:2; «Янгиер» — «Новбахор» (Наманган) — 0:1.

И. АЛИМОВ.

Главный редактор Э. М. ЭРНАЗАРОВ.

МЕБЕЛЬ ДЛЯ ДОМА

производства Германии, Польши, Бельгии:

— мягкая мебель,
— спальни,
— стенки (натуральное дерево),
— детская комната.

КАЧЕСТВО ГАРАНТИРОВАНО, ЦЕНЫ УМЕРЕННЫЕ.

Дом мебели «Каракамыш», торговая фирма «Фируза». 700128, г. Ташкент, Каракамыш 2/4, ул. Каланова, 24.

Телефоны: 29-87-37, 29-05-93, 29-64-56.

ВОЗМОЖНА ОПЛАТА ПЕРЕЧИСЛЕНИЕМ!

Телефоны: 93-19-85, 93-07-97, 91-43-86.

ГЛАВНОЕ УПРАВЛЕНИЕ НАРОДНОГО ОБРАЗОВАНИЯ
ПРОФЕССИОНАЛЬНО-ТЕХНИЧЕСКОЕ УЧИЛИЩЕ № 10

ОБЪЯВЛЯЕТ ПРИЕМ УЧАЩИХСЯ

на 1995-96 учебный год
ПО СПЕЦИАЛЬНОСТЯМ:

ПОРТНОЙ ИНДИВИДУАЛЬНОГО ПОШИВА (с умением моделирования и конструирования одежды). Срок обучения — 1-2-3 года;

СЛЕСАРЬ ПО РЕМОНТУ СЛОЖНОБЫТОВЫХ ПРИБОРОВ (холодильников, стиральных машин, пылесосов и др.). Обучение — 3 года;

ПОВАР-КОНДИТЕР. Обучение — 2-3 года;

ПОВАР-КОНДИТЕР НАЦИОНАЛЬНЫХ БЛЮД. Обучение — 1 год;

ПАРИКМАХЕРЫ ШИРОКОГО ПРОФИЛЯ. Обучение — 1 год.

Принимаются юноши и девушки в возрасте 15 лет и старше с образованием 9-11 классов.

Принятые на обучение с 9-классным образованием обеспечиваются бесплатным питанием, обмундированием, с 11-классным образованием обеспечиваются стипендией в 380—480 сумов в месяц.

Заявление о приеме подается на имя директора.

К заявлению прилагаются свидетельства:
о рождении или паспорт;
об образовании или аттестат;
справки: с места работы родителей,
с места жительства;
медицинская;
фото (3х4) 6 шт.

Адрес училища: 700098, г. Ташкент, массив Каракамыш, 1/2, дом 20.

Автобусы: 42, 43э; трамваи: 18, 27; троллейбусы: 10, 21, 25, остановка «Каракамыш 1/4».

Вниманию предприятий и книготоргующих организаций!

ИЗДАТЕЛЬСКО-ПОЛИГРАФИЧЕСКИЙ КОНЦЕРН
«ШАРК»

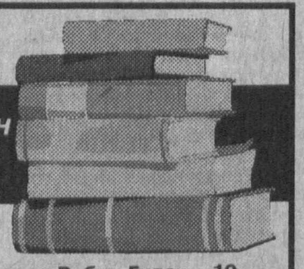

РЕАЛИЗУЕТ КНИГИ

• Серия «ШЕДЕВРЫ ИСТОРИЧЕСКОЙ ПРОЗЫ 84х108 1/32 в твердом переплете с припрессовкой:
Н. Энгельгард. «Граф Феникс» – 20 сумов,
Н. Энгельгард. «Окровавленный трон» – 20 сумов,
Р. Стивенс. «Тайна королевы» – 20 сумов,
Ш. Лоран. «Шпион Наполеона» – 20 сумов.
• Серия «ТЕНИ ЛЮЦИФЕРА»:
«Таинственный незнакомец» – 25 сумов,
А. Амфитеатров. «Дьявол» – 20 сумов,
• Серия «ФРАНЦУЗСКАЯ БЕЛЛЕТРИСТИКА» 84х108 1/32 в тв. переплете с припрессовкой:
Ш. Нодье. «Любовь и магия» – 20 сумов,
О. Мирбо. «Голгофа» – 20 сумов,
П. Бенуа. «Атлантида» – 20 сумов,
• ДЕТСКАЯ ЛИТЕРАТУРА 84х108 1/32 в твердом переплете:
Михаэль Энде. «Бесконечная книга» – 16 сумов,
Уильям Джей Смит. «О чем ты плачешь, крокодил?» – 19 сумов 60 тийинов,
• АЛЬБОМЫ:
Е. Остроухова. «Машинная вышивка» – 15 сумов,
«Если Вы завели собаку» – 12 сумов,
«Формула современной красоты» – 21 сум 45 тийинов,
Герман. «Юмористические рисунки» – 8 сумов,

• • •

Чарльз Уильям Гегертон. «Тайные общества» – 20 сумов,
Винсенте Бласко Ибаньес. «Кровь и песок» – 10 сумов,
Грин.«Приключение Робин Гуда» – 10 сумов,
Джейс Кэрел Оутс. «Сад радостей земных» – 25 сумов,
«Тайны старой Англии» (детективы) – 25 сумов,
Эдгар По. «Черный кот» – 20 сумов,
Дафма дю Морье. «В когтях страха» – 25 сумов,
«Тысяча и одна ночь» 1-5 т.т. по 10 сумов,
Лесли Уоллер. «Банкир» – 25 сумов,
«Мифы древней Греции» – 27 сумов,
• ГОТОВЯТСЯ К ВЫПУСКУ:
«Сказки для малышей» – 62 сума,
Американские новеллы.
«Тайна женской души» – 48 сумов,
«Кентервильские привидения» – 49 сумов 66 тийинов,
В. Скотт. «Пират» – 47 сумов 36 тийинов,
«Народная медицина».
«Как оставаться здоровым» – 52 сума,
А. Дюма. «Кавалер Красного замка»
При реализации книжных изданий крупным оптом предоставляется скидка в размере от 5 до 20 процентов.

А ТАКЖЕ ИМЕЮТСЯ В ПРОДАЖЕ:
Деловой журнал – 20 сумов,
Дневник школьника – 9 сумов,
Еженедельник в тв. переплете – 40 сумов,
Тетради для рисования – 7 сумов,
Тетради для конспектов – 4 сума,
Разные виды блокнотов.
Календарь-гороскоп на 1996 год.

С вопросами и предложениями обращаться по адресу: 700083, г.Ташкент, ул. Буюк Турон, 41. Телефоны: 33-69-86, Главная редакция; 33-58-72, Агенство распространения печати.

ЧАСТНЫЙ БИЗНЕС

КУПЛЮ
• цв. ТВ, кассетные магн.-приставки нераб. или б/у. Т. 61-36-02, 61-28-61.

ПРОДАЮТСЯ
• радиаторы чугунные. Т. 63-48-53.
• бренди «Солнечный берег» (Болгария) и эл. двигатель 30 квм., 1500 обор. Т. 65-25-52, 66-16-58.

РАЗНОЕ
• Поможем снять, сдать квартиры. Т. 96-98-18.
• Сдается 2-комн. кв., мебл. с ремонтом. Т. 22-42-20, 90-38-44.
• НА УСЛОВИЯХ КЛИЕНТА СНИМУ, СДАМ КВАРТИРУ. Т. 76-51-60 с 9 до 21.00.
• На берегу реки Чирчик сдается дача с бассейном. Имеется доступ к воде. Газалкент. Т. 8-274-22-478.

СЛУЖБА СРОЧНЫХ ОБЪЯВЛЕНИЙ

КУПЛЮ
• машину с правым рулем. Т. 54-20-87, Павел.
• 2—3-комн. кв. в р-не Чиланзара, Театральной. Т. 93-11-33 утром с 6 до 8, вечером с 17 до 21.00.
• квартиру по линии метро. Т. 74-28-88.

ПРОДАЮТСЯ
• моторная лодка — специзготовление, столовый сервиз «Мадонна». Т. 75-69-55 с 18.00.
• или меняю дом (5 сот.) на кв., машину и т.д. Санаторий Луначарского. Т. 65-99-74.

УТЕРЯННЫЕ
• аттестат АО № 002798 о среднем образовании, выд. на имя Когай Ольги Лаврентьевны гимназией № 103 г. Ташкента,
• свидетельство о базовом образовании № АО 010672, выд. на имя Каплун Владимира Андреевича школой-лицеем № 90,
• аттестат А № 426480, выд. ср. шк. № 279 на имя Куликова Романа,
• диплом № 979797, выдан. Респ. мед. училищем им. Ахунбабаева на имя Азизовой Гузал Рахимовны,
СЧИТАТЬ НЕДЕЙСТВИТЕЛЬНЫМИ.

АО «СЕРГЕЛИЙСКИЙ ЗАВОД СТРОИТЕЛЬНЫХ МАТЕРИАЛОВ И КОНСТРУКЦИЙ»

РЕАЛИЗУЕТ

смесь песка, щебня, шагала, отходов бетона, пригодного для устройства основания дорог, обратной засыпки котлованов, вертикальной планировки.

Цена договорная, но значительно ниже цены поименного шагала.

Возможны бартерные сделки.

Погрузка и вывоз смеси производится силами заказчика.

Завод реализует населению за наличный расчет следующие изделия:

плиты мощения ПП-1, кольца колодцев диаметром 1 м, 1,5 м, 2 метра, перемычки оконные — разных размеров, бордюры тротуарные и дорожные, лотки ирригационные, лотки теплотрасс, плиты перекрытий, многопустотные — ПК-29-12, ПК-31-12, ПК-43-12, ПК-47-12.

ОБРАЩАТЬСЯ ПО АДРЕСУ: г. Ташкент, 700154, Сергели, Заречная, 3-й тупик.

Телефоны: 58-92-62, 57-70-81.

Вниманию абонентов городской телефонной сети!

В связи с проведением планово-профилактических работ по ремонту сооружений связи временно, до 24 августа, будет отсутствовать телефонная связь у абонентов АТС-62/64, проживающих на массиве Хумаюн в домах с 19 по 39.

Ташкентское городское производственное объединение телефонной связи и радиофикации.

Вечерний Ташкент

Учредитель — хокимият г. Ташкента

Газета зарегистрирована в Госкомпечати Республики Узбекистан. Регистрационный № 10

Адрес редакции: 700000, г. Ташкент, ГСП, ул. Матбуотчилар, 32.

Телефоны: отдел писем ~ 33-29-70; Отдел рекламы и объявлений ~ 56-54-68, 32-56-66.

Ответственность за достоверность сведений в рекламе и объявлениях несет рекламодатель.

По вопросам доставки обращаться в почтовые отделения по месту жительства или в отдел эксплуатации ГСП "Тошкент почтаси" по телефону 33-74-05

Способ печати ~ офсетный. Формат ~ А-2. Объем ~ 2 п. л. Индекс ~ 64691.

Типография издательско-полиграфического концерна «Шарк». Адрес предприятия: ул. Буюк Турон, 41.

Заказ. Г-0340 Выходит по понедельникам, средам, пятницам.

Газета набрана и сверстана на компьютере IBM.

123456