Общественно-политическая городская газета

Вечерний Ташкент

Газета выходит с 1 июля 1966 года

№ 95 (8.679) ◆ Среда, 16 августа 1995 года ◆ Цена свободная

ЕГО ПРЕВОСХОДИТЕЛЬСТВУ ГОСПОДИНУ ИСЛАМУ АБДУГАНИЕВИЧУ КАРИМОВУ ПРЕЗИДЕНТУ РЕСПУБЛИКИ УЗБЕКИСТАН

Уважаемый господин Президент,

хотел бы воспользоваться визитом в вашу страну Густава Спета, администратора Программы развития ООН, для того, чтобы продолжить наш обмен мнениями по проблемам мира и безопасности в вашем регионе, его экономического развития и о той важной роли, которую играет Узбекистан в этих областях и в Организации Объединенных Наций.

В начале хотел бы выразить Вам свою благодарность за участие во встрече в верхах по вопросам социального развития в Копенгагене в начале этого года. С нетерпением жду встречи с Вами в октябре в Нью-Йорке по случаю празднования пятидесятой годовщины образования Организации Объединенных Наций.

Я рассматриваю Вашу инициативу по созданию постоянного семинара по безопасности и сотрудничеству в Центральной Азии как важный и положительный вклад в дело укрепления регионального мира и безопасности. По мере своего развития семинар оказал бы помощь в создании действенной рамки превентивных политических мер в регионе и таким образом дополнил бы усилия ООН в этой области.

Я приветствую идею создания Узбекистаном и его соседями — Казахстаном и Кыргызстаном — совместного органа, который состоял бы из военного персонала этих стран и служил бы в дальнейшем целям поддержания миротворческих операций ООН. Это стало бы ценным дополнением в резерв инструментов, имеющихся в распоряжении генерального секретаря.

Нестабильная ситуация в Афганистане и Таджикистане продолжает вызывать наше общее беспокойство. Я высоко ценю тесное сотрудничество Узбекистана в поиске мирного разрешения конфликтов в этих странах. Я также высоко ценю гуманитарную помощь, предоставляемую вами и правительствами других стран народу Таджикистана.

Уверен, г-н Президент, что я могу рассчитывать на продолжительное сотрудничество правительства Узбекистана с международными организациями в решении этих опасных конфликтов политическими средствами.

В заключение хочу подчеркнуть важность программы экономических реформ, проводимых под Вашим руководством. Визит г-на Спета послужит подтверждением твердого намерения институтов ООН сотрудничать с вашим правительством в деле осуществления этой программы, а также в других областях экономического и социального развития.

Примите, господин Президент, уверения в моем высочайшем к Вам уважении.

С самыми теплыми пожеланиями,

Бутрос Бутрос Гали,
генеральный секретарь ООН.

26 июля 1995 г.

К четвертой годовщине Дня независимости

К национальному празднику Индонезии

Новые пути сотрудничества

17 августа народ Индонезии отмечает полувековой юбилей независимости своей Родины. Накануне этого события Чрезвычайный и Полномочный Посол Индонезии в Узбекистане Хассан Абдулджалил встретился с представителями прессы нашей республики. Он рассказал о трагических страницах истории своей страны на пути к независимости, о жизни индонезийского народа сегодня, о тех проблемах, которые есть у Индонезии.

— 50 лет для истории государства — срок небольшой, — сказал господин Хассан Абдулджалил. — Тем более, что мы шли к своей независимости очень долгим, трудным путем. И хотя провозглашена независимость была в 1945 году, индонезийцам пришлось еще не один год отстаивать свободу своей страны, отражая агрессию англичан, голландцев, японцев. И лишь в 1950 году было восстановлено унитарное государство — Республика Индонезия.

Рассказывал о современном развитии Индонезии, отвечая на вопросы журналистов, господин посол особо подчеркнул важность сотрудничества между Индонезией и Узбекистаном. В частности, он сказал:

— С обретением Узбекистаном независимости, четвертую годовщину которой ваш народ будет отмечать 1 сентября, между нашими странами наметились широкие принципиально новые пути для сотрудничества. В основе его лежит взаимоуважение равноправных партнеров. Свидетельство этому — визиты, которыми обменялись главы государств Индонезии и Узбекистана. В ходе визита Президента вашей республики И. А. Каримова в Индонезию в 1992 году и во время недавнего, в апреле этого года, посещения Узбекистана президентом Индонезии Сухарто были подписаны важные документы о сотрудничестве. Так, декларация, подписанная двумя президентами, одним из параграфов содержит соглашение о развитии взаимоотношений в сферах промышленности, транспорта, текстильной промышленности, других областях производства. В другом — говорится о развитии сотрудничества в областях культуры, искусства, туризма, спорта и других. Эти документы работают. Недавно Узбекистан посетил министр торговли Индонезии. Он возглавлял большую делегацию, в составе которой было свыше 40 индонезийских предпринимателей и бизнесменов. Они встречались с представителями государственных структур, представителями деловых кругов Узбекистана, вели переговоры по вопросам, затронутым в декларации. В результате был подписан документ об экспорте-импорте многих видов индонезийских и узбекских товаров.

Также был предложен для рассмотрения договор о торговом сотрудничестве между нашими странами. Он предполагает инвестиции в телекоммуникационную промышленность, горнодобывающую, текстильную и другие; защиту и поддержку этих инвестиций.

Связи крепнут и расширяются. 6 сентября состоится первый прямой авиарейс Ташкент — Джакарта. Мы предполагаем открыть в Ташкенте Центр индонезийского языка, создать как в Узбекистане, так и в Индонезии Ассоциации дружбы, которые будут заниматься пропагандой искусства и культуры наших стран.

С. ГРИГОРЬЕВА.

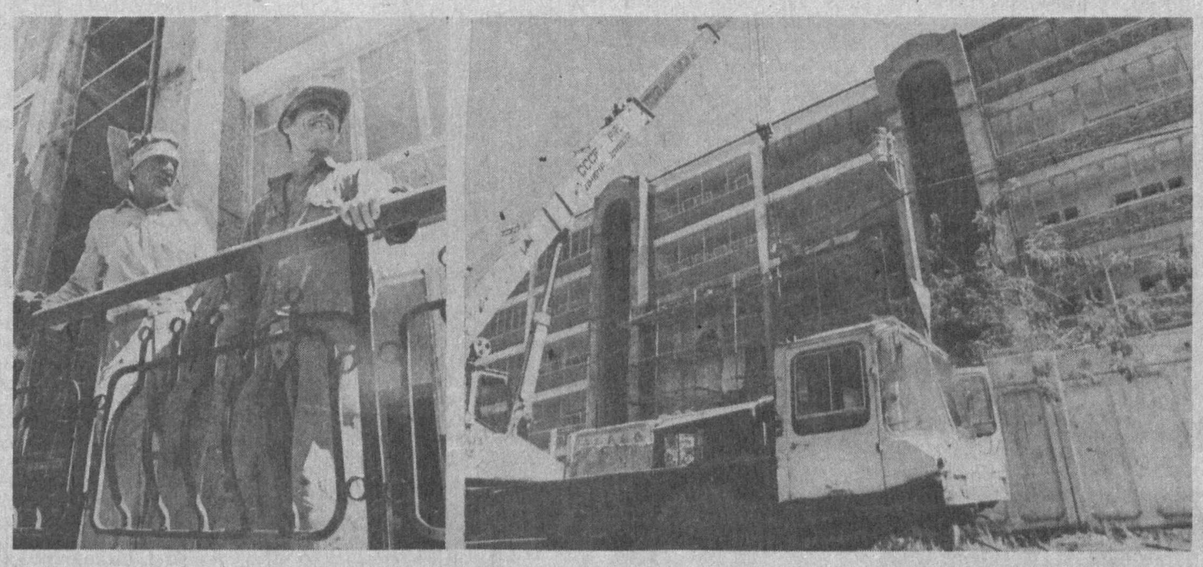

Хамзинский район:

Обыкновенное чудо

Незабываемый след в истории культуры оставил Хамза Хаким-заде Ниязи. Свыше века прошло со дня его рождения, но и сегодня нам близки строки его стихов: «Отныне мы хотим иною жизнью жить: мы счастье воплотим — и так тому и быть».

Он жил в другую эпоху, но всегда будет дорог нам тем, что был простым человеком и верным сыном своего народа. Он много работал, любил свое Отечество, воспевал его, много говорил о доброте, под которой подразумевал счастье людей.

И сегодня, накануне Дня независимости республики, о районе, носящем имя Хамзы, есть что рассказать. Его население — 211,4 тысячи человек, площадь — 3 тысячи 462 гектара. Здесь расположены 30 промышленных предприятий, 20 организаций транспорта и связи, 30 школ, один вуз, 72 детских дошкольных учреждения. И главное — хамзинцы стараются своим трудом и делами оправдывать имя района.

ЮБИЛЕЙНЫМИ называют здесь сразу несколько объектов. Но они юбилейные не потому, что их срочно надо сдать к Дню независимости, а потому, что район живет и развивается и ему крайне необходимы эти объекты. А всенародный праздник — это тот самый светлый день, когда хочется сказать: вот, дорогая столица, принимай в честь общенародного праздника и наш вклад.

К этому знаменательному дню приурочена сдача 5-этажного 24-квартирного дома по улице Фаргона йули, комбинат бытового обслуживания и магазин, тоже по улице Фаргона йули. Плюс пристройка к жилому дому, обустройство второй полосы дороги от улицы Гоголя до улицы С. Азимова, прокладка трамвайной линии. И еще — сдача первой очереди дехканского рынка, гузаров «Куйлюк», «Мирзо Иброхим», «Урта Масжид», имени И. Акмалова.

Строителям этого 24-квартирного жилого дома явно небезразлично, кто будет в нем жить. Да и нам он показался тоже необычным — и застекленные веранды, и подъездные пути — сколько мы о них и мечтали, и писали! Главный инженер строительно-монтажного поезда №351 дорстройтреста государственной акционерной железнодорожной компании «Узбекистон темир йуллари» Сунатулла Хамитович Рашидов сказал:

— Этот небольшой жилой дом включает в себя сразу несколько бытовых точек. Здесь открываются магазин, фотосалон, приемный пункт химчистки, хлебобулочная. А эти мини-пути, как и положено, — дороги для детских колясочек, инвалидов, пожилых людей. Дом возводит комплексная бригада Николая Капустина, которая на объекте с первых дней начала строительство. Здесь трудятся отделочники Алия Закирова, Зульфия Талипова и другие. Наша задача — постараться сдать дом к Дню независимости.

Начальник КСМП-351 Жестебай Кодырбоевич Джалгосбоев добавил, что с завершением строительства этого дома намечается возведение 60-квартирного, задел его будет произведен уже в этом году.

НА СНИМКАХ:

● Строительству жилья в Хамзинском районе уделяют особое внимание. Каждый день хоть одна семья, да справляет новоселье. Скоро обретут своих жильцов и эти комфортабельные дома по улице Фаргона йули, на строительстве которых трудятся Н. Капустин и Т. Зиетов (вверху), и на массиве Чизельный, где работает сварщик Т. Шарипов (внизу).

(Продолжение на 2—3-й стр.).

Информбюро

В республике

● Президент Республики Узбекистан И. А. Каримов издал Указ «О преобразовании хозрасчетных подразделений Министерства внешних экономических связей в государственно-акционерные компании».

● Кабинет Министров принял постановление «Об углублении интеграции науки с производством в садоводстве и виноградарстве республики».

● Председатель Олий Мажлиса Э. Халилов принял Чрезвычайного и Полномочного Посла Республики Корея в Узбекистане г-на Со Кон И по его просьбе.

● В адрес Президента Узбекистана И. А. Каримова с борта самолета по пути в столицу Казахстана премьер-министр Турции Т. Чиллер прислала телеграмму, в которой передает искренний привет и наилучшие пожелания Президенту и всему народу Узбекистана.

● В Кабинете Министров республики состоялось заседание оргкомитета по подготовке и празднованию в нашей стране 1000-летия знаменитого кыргызского эпоса «Манас».

● В Нукусе начато строительство крупного автовокзала с проектной пропускной способностью 500 пассажиров в час.

● В посольстве Германии в Узбекистане состоялась презентация новых моделей автомашин марки «Мерседес-Бенц».

● В Госассоциации «Узлегпром» в ходе переговоров с делегацией Литовской Республики во главе с президентом Ассоциации предприятий легкой промышленности Литвы г-ном И. Карчаускасом достигнута договоренность о проведении в Ташкенте выставок литовской продукции, открытии магазина по продаже товаров из Литвы.

● В Бухаре начались дни городов и районов под девизом «Узбекистан — Родина моя», посвященные четвертой годовщине Дня независимости республики.

В Содружестве

● В ряде чеченских населенных пунктов с помощью вертолетов и в ходе прямых контактов военнослужащих с населением были раопространены семь тысяч листовок-обращений, в которых в доступной форме излагается суть заключенного соглашения по блоку военных вопросов по Чечне. Это сделано в расчете на информирование и поддержку соглашения мирным населением республики.

В Чечне сегодня, как ожидается, должно начаться практическое разоружение незаконных вооруженных формирований. В связи с новыми требованиями Д. Дудаева президент России Б. Ельцин заявил, что в случае невыполнения соглашения по военному блоку вопросов федеральными властями будут приняты экстренные меры, включая военные. А в самой Чечне начался отвод федеральных войск из населенных пунктов в специально оборудованные места дислокации.

● В Казахстан с трехдневным официальным визитом прибыла премьер-министр Турции Тансу Чиллер.

● Кабинет Министров Беларуси освободил автовладельцев из Молдовы от дорожных сборов за пользование внутренними дорогами республики.

● В Туркменистане прошел День дыни.

● Национальное собрание Калмыкии приняло решение о продлении полномочий президента Калмыкии К. Илюмжинова до 2000 года. В ответ К. Илюмжинов предложил провести досрочные выборы президента 15 октября. Парламент проголосовал за это предложение.

● В Абхазии прошел День поминовения. В эти дни три года назад начался грузино-абхазский конфликт.

В мире

● Узбекистан отправил пострадавшим от стихийного бедствия в Пакистане 21 тонну гуманитарного груза: медикаменты, обувь, детскую одежду.

● США, Великобритания, Турция и Греция поддерживают инициативу России о проведении многосторонней встречи по формуле «5 плюс 3», посвященной поиску путей урегулирования конфликта в бывшей Югославии.

● Лидер боснийских мусульман А. Изетбегович отклонил предложение об обмене района Горажде, удерживаемого мусульманами, на территории вокруг Сараево, находящиеся под контролем боснийских сербов.

● Наводнение в индийском штате Ассам — результат многодневных ливневых дождей — охватило район с населением более 100 тысяч человек. Десятки человек пропали без вести, экономике причинен значительный материальный ущерб.

● Представители российского МИД и частной компании «Аэростан» отправились в афганский город Кандагар на переговоры, касающиеся освобождения экипажа «Ил-76», принадлежащего компании «Аэростан». Самолет с грузом оружия на борту был захвачен оппозиционной группировкой «Талибан». Как выяснилось, самолет был арендован афганским правительством и выполнял рейс по его заказу.

● Один из пяти захваченных кашмирскими сепаратистами заложников — иностранных туристов — 27-летний гражданин Норвегии был убит похитителями. Его обезглавленный труп был обнаружен недалеко от места похищения. Власти Индии и Норвегии выразили возмущение этим актом терроризма.

● Вчера, в день 50-летия капитуляции Японии, премьер-министр Японии Т. Мураяма в своем выступлении принес впервые извинения народам мира за японскую агрессию во второй мировой войне.

Плодоовощные ярмарки

Наманганский «десант»

Репортаж

15 августа, как и было намечено, «десант» из Наманганской области «высадился» на рынке «Авиастроитель» в Хамзинском районе.

С утра настроение праздника царило на рыночной площади —играла музыка, а дехкане предлагали отборный товар — картофель, овощи, фрукты, виноград, бахчевые.

— Вместо 51 тонны плодоовощной продукции мы доставили в Ташкент 88 тонн. Только картофеля — 45 тонн. А кроме него, и фрукты, овощи, виноград, дыни и арбузы. Такое же количество и ассортимент, — говорит представитель Наманганской области М. Турсунов, — мы намерены поддерживать в течение всех 45 дней. Цены — на 20 процентов ниже рыночных, а на скоропортящуюся продукцию, к примеру, груши мы снизили цены сразу на 50 процентов.

— Как вас приняли в Ташкенте?

— Прекрасно. Подготовлены места для торговли, нас после прибытия машин сразу разместили на проживание в гостинице «Восток».

В разговор включается заместитель хокима Хамзинского района Равшан Абдуллаев:

— Хотя базироваться ярмарка будет на рынке «Авиастроитель», мы будем устраивать выездную торговлю в махаллях и на предприятиях. Сразу же после поступления заявок от махаллинских сходов и организаций мы будем направлять туда машины с заказанной сельхозпродукцией. В основном это будут дары полей из Наманганской области, но мы сотрудничаем и с Букинским и Юкоричирчикским районами Ташкентской области, так что фруктов и овощей будет в достатке.

— Ожидали гостей? «Десант» не оказался внеплановым? — задаю вопрос директору рынка Г. Турабову.

— Конечно же, для наманганских дехкан подготовлены традиционные места, ведь ярмарку мы проводим в четвертый раз. Для этого мы перенесли вещевой рынок. Стараемся создать для продавцов и покупателей максимум удобств.

... Все больше и больше покупателей становилось у каждой машины. Людей привлекали в продукции на ярмарке не только низкие цены, но и отменное качество. Урожай, кстати, выращен отменный — наманганцы только винограда планируют собрать до 75 тонн.

... Мед, мясо, зернобобовые, другие сельхозтовары с удовольствием покупают горожане, а значит, будет полон дастархан не только в эти дни и на праздник — День независимости, но и зимой.

О. СТАРОДУБЦЕВ.
Фото Р. ШАРИПОВА.

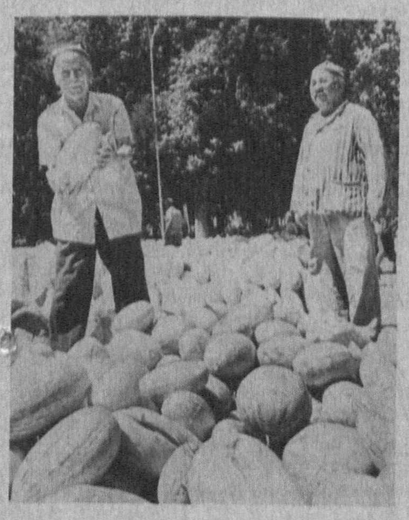

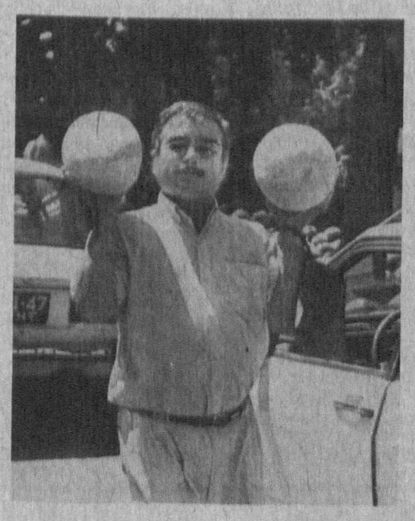

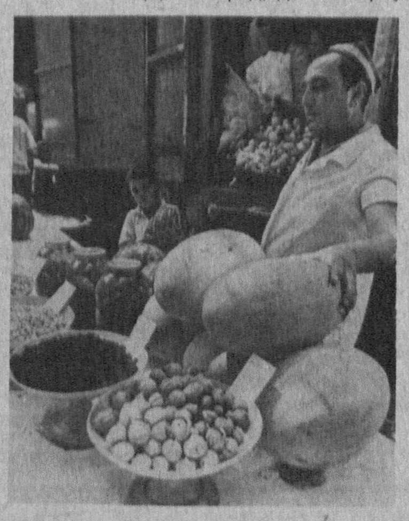

Спорт

«Мальборо-Луор»: гонки в разгаре

В разгаре и волнение участников и зрителей соревнований — в минувшую субботу состоялся второй этап гонки по картингу «Мальборо- Луор».

И если давнишние поклонники картинга вполне могли ожидать сюрпризов в напряженной и увлекательной борьбе, то зрители, присутствовавшие на подобных состязаниях впервые, сделали для себя небезынтересный вывод: в гонках фортуна особенно переменчива, и заранее имена претендентов на призовые места лучше не называть.

Если А.Силенко первенствовал на старте состязаний, то на втором этапе ему пришлось уступить пальму первенства С.Алымову, а самому занять ступеньку чуть пониже. На третьем месте — А.Лавров, который на предыдущем этапе шел вторым. Всем трем гонщикам призовые места достались нелегко. За победу пришлось изрядно поспорить. Оно и понятно — чем ближе к финишу, тем сильнее накал борьбы. Правда, в общем зачете А.Силенко попрежнему удается удерживать первое место, А.Лаврову — второе, а С.Алымов вышел в общем зачете на третье место.

А пока участники многоэтапной гонки по картингу спорят за приз, зрители могут не только насладиться острым зрелищем борьбы, но и получить удовольствие от оформления арены борьбы. Сюда действительно приходят как на праздник — праздник спорта, праздник приключений. Следующий этап состоится 19 августа. Он и назовет окончательно имена победителей. Что же, наберемся терпения до следующей субботы.

А.СПИРИДОНОВА.

Навстречу четвертой годовщине Дня независимости

Хамзинский район:

Обыкновенное чудо

(Продолжение. Начало на 1-й стр.).

ТРАНСПОРТОМ XX ВЕКА можно назвать трамвай. Там, где не проходят линии метро и троллейбусов, заменяет их трамвай. Сейчас АО «СУ-71» ведет укладку трамвайных путей на довольно большом отрезке улицы Фаргона йули. Как сказал нам начальник управления Анатолий Борисович Кочнев, протяженность двух ниток — по 3,5 километра в оба конца с кольцевой. Прокладка трамвайного пути — это не только укладка рельсов, а огромный объем работ и для строителей, и для дорожников, и для Госавтоинспекции, и для транспортников. На большой стройке трудится все управление, включая малое предприятие «Звено». Водители сразу нескольких автобаз — №№1, 4, 145, 2512 возят рельсы. Здесь работают экскаваторы и бульдозеры ПМК-16, УМ-3 и №73. Здесь день и ночь находятся прорабы Шамиль Каримов, руководящий укладкой путей, Виктор Пономаренко — подъемом и выправкой, Денис Семашко — вывозом грунта и подготовкой места для колеи, Валерий Тевосян — демонтажом старого пути. Монтер пути Салика Засухина принимает щебенку для всех участков. Словом, работа кипит, и ширина проезжей части дороги составит 24 метра.

ДЕХКАНСКИЕ БАЗАРЫ стали визитной карточкой любого района. Оно и правильно — на уютном, красивом рынке, где есть все условия для продавцов и покупателей, всегда многолюдно. Любой ташкентец любит походить по базару, увидеть изобилие, встретить здесь знакомых, поговорить о ценах, приобрести то, что нужно. Реконструкция крытого Паркентского рынка предусматривает многое. Первая очередь — это два огромнейших навеса 40х50 метров, внизу позже вырастет третий навес.

Параллельно строятся автостоянка, административно-бытовой комплекс, магазины. Всем этим строительством занимается АО «Турон» управления «Спецжелезобетонстрой». Поэтому на строительной площадке постоянно можно увидеть начальника управления Данияра Елеубекова, прораба АО «Турон» Бахтиера Турсункулова и мастера Рашитова. Покрытием крыши рынка занимаются рабочие завода легких металлоконструкций — они полностью монтируют модуль. Площадь рынка — два гектара.

И ЕЩЕ ОДИН ПОДАРОК получат все ташкентцы — откроется глазная клиника. Она красива и уютна, оснащена самым современным оборудованием. Офтальмологическую помощь здесь сможет получить каждый нуждающийся в ней. Все проблемы по ее созданию взяла на себя благотворительная организация «Вижн интернешнл» — «Международное зрение».

(Более подробный материал о клинике читайте в ближайших номерах «Вечерки»).

ТАШКЕНТСКОЕ АВИАЦИОННОЕ ПРОИЗВОДСТВЕННОЕ ОБЪЕДИНЕНИЕ ИМЕНИ ЧКАЛОВА переживает нынче нелегкие времена — разрыв экономических связей резко сказался на всем. Но предприятие продолжает работать, выпускать и испытывать новую технику. Официальный визит председателя правительства Российской Федерации Виктора Черномырдина, переговоры официальных делегаций Узбекистана и России, как подчеркнул Президент Ислам Каримов, дали новый виток сотрудничеству с Россией. В. Черномырдин посетил Ташкентское авиационное производственное объединение имени Чкалова, ознакомился с деятельностью предприятия. Он сказал также, что Россия намерена развивать отношения в области экономики, политики и культуры на новом уровне, а преобразования в Узбекистане изумляют.

Возрождение связей между предприятиями России и Узбекистана станут важным фактором в решении экономических проблем, в том числе и на ТАПОиЧ. В авиаобъединении узбекскими и российскими авиастроителями совместно разработан и освоен новый транспортный самолет Ил-76. За его испытательным полетом наблюдали заместители премьер-министра Узбекистана Уткур Султанов, Рустам Юнусов, хоким Ташкента Козим Туляганов, министр обороны Рустам Ахмедов, генеральный конструктор российского КБ имени Ильюшина Генрих Новожилов, генеральный директор ТАПОиЧ Василий Журавлев, создатели самолета.

В лаборатории статистических и динамических испытаний продолжается проверка на прочность всех узлов и деталей самолетов разных марок. А в будущем сюда придет новое пополнение — выпускники нового вуза — Ташкентского государственного авиационного института.

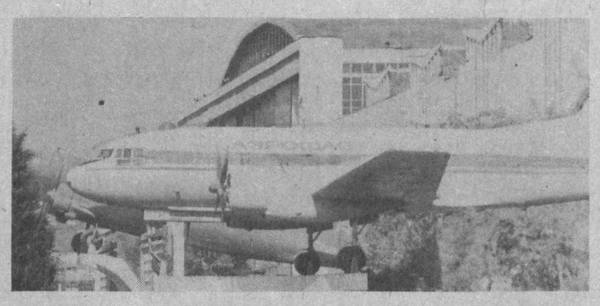

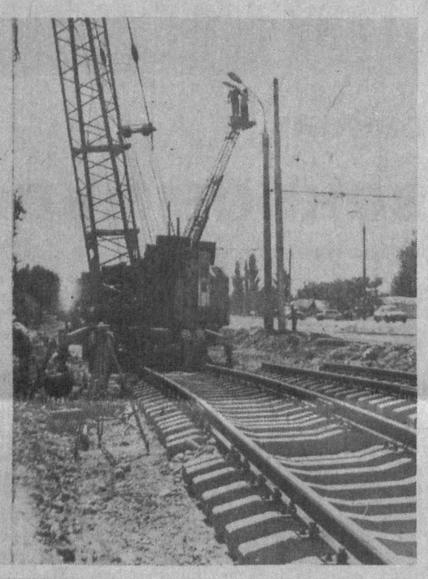

НА СНИМКАХ:

● ТАПОиЧ — крупнейшее промышленное предприятие не только района, но и всего города. Здесь выпускают самолеты, а также товары народного потребления. А руководит авиаобъединением на протяжении многих лет генеральный директор ТАПОиЧ В. Н. Журавлев.

● А на нижних снимках отражена работа, проводимая в районе по благоустройству: забота об электроосвещении улиц, прокладка новой трамвайной линии, реконструкция улицы Фаргона йули; С. Хусаинов, Р. Каримов и В. Пономаренко занимаются укладкой рельсов.

(Окончание на 3-й стр.).

За рубежом

Повышение температуры на Земле угрожает здоровью людей

ВАШИНГТОН. Ученые сообщают, что радикальные климатические перемены, вызванные глобальным потеплением, способны увеличить число ежегодных жертв тропических болезней, таких как малярия или желтая лихорадка, на сотни тысяч человек.

Используя глобальные климатические модели, ученые также отмечают возможность того, что в промышленно развитых странах участятся случаи гибели людей от летних тепловых ударов. В этом году более 500 жителей Чикаго — одного из крупных американских городов — умерли под воздействием удушающей жары, стоявшей в городе в течение 5 дней, когда температура доходила до 41 градуса Цельсия.

Однако ученые считают, что особенно фатальным глобальное потепление окажется для развивающихся стран, где значительно возрастет заболеваемость инфекционными болезнями вследствие массового распространения комаров и других насекомых-паразитов.

Ученые-климатологи из университета штата Делавэр, смоделировав глобальное потепление, пришли к заключению, что увеличение среднегодовой температуры на 2—4 градуса Цельсия скорее всего удвоит количество необычайно жарких дней в течение одного типичного лета. Это, в свою очередь, может увеличить численность жертв тепловых ударов, регистрируемых каждое лето в Нью-Йорке, с 320 по крайней мере до 880, а в египетской столице Каире — с 281 до 1125.

Хотя большинство ученых указывает на все более отчетливые признаки потепления на Земле — а 80-е годы стали самым жарким десятилетием в истории, — до сих пор не установлено, чем именно вызвано это потепление: индустриальными выбросами двуокиси углерода и других газов или временным повышением температуры в связи с климатическими переменами.

Что касается угрозы глобального потепления для здоровья человека, то профессор Гарвардского университета Эпстайн рекомендует усилить наблюдение за заболеваемостью инфекционными болезнями в мировом масштабе.

«Мы также должны объединить контроль за состоянием здоровья с наблюдением за состоянием окружающей среды, что позволит нам ожидать, а иногда и прогнозировать то, в каких именно районах будет жарко и дождливо, что может способствовать вспышке малярии», — сказал он.

В конечном итоге работникам здравоохранения, возможно, придется пересмотреть содержание понятия «заболевание», считают члены рабочей группы Гарварда по проблемам новых и периодически обостряющихся заболеваний.

ЮСИА.

Новости Египта

Узбекские выпускники полицейского колледжа

Президент Египта Хосни Мубарак участвовал в торжествах по случаю выпуска группы узбекских слушателей, окончивших полицейский колледж в 1995 году.

На торжествах, организованных Египетским полицейским колледжем по случаю выпуска очередной группы египетских, арабских и других иностранных слушателей, президент Египта Хосни Мубарак поздравил их с окончанием стажировки и вручил им памятные подарки и сувениры.

Выпускники продемонстрировали свою выучку перед собравшимися и представителями власти. Среди выпускников была группа из узбекских слушателей, направленных в Египет для прохождения стажировки по различным специальностям полицейского мастерства в рамках двустороннего сотрудничества.

Молоко... из сои

На этой неделе состоится пуск первого в Египте и в арабском регионе завода по производству молока и простокваши из сои.

Это производство начинается после длительных медицинских и технологических исследований, которые проводил завод в сотрудничестве с национальным научно-исследовательским институтом, министерством сельского хозяйства и институтом технологии пищевых продуктов.

Соевое молоко, выпускаемое этим заводом, будет отличаться стопроцентной натуральностью, без каких-либо химических веществ и добавок. Оно очищено от холестерина и веществ, возбуждающих раковые заболевания (канцерогенов). Оно применяется как пищевой элемент высокого качества, содержащий протеин, полезный для организма детей. Кроме этого, молоко из сои — средство борьбы с сердечно-сосудистыми заболеваниями, а также атеросклерозом.

Ректор института технологии пищевых продуктов доктор Ахмад Хуршид отметил, что новый напиток можно хранить гораздо дольше, чем обычное молоко животных, кроме того, оно не возбуждает заболеваний и стоит дешевле.

Директор завода пояснил, что продажа соевого молока на египетских рынках начнется в ближайшие недели.

Общество. Право. Порядок

Аргументы профессионала

ОДИНАКОВЫЕ НАРУШЕНИЯ

К. С. Исхакова, старший помощник прокурора Яккасарайского района:

— В своей повседневной работе органы прокуратуры заняты выявлением и искоренением фактов нарушений законодательства во всех областях жизни нашего общества. Часто используются специалисты самых различных профилей.

Недавно мы провели проверку, как и чем кормят людей в столовых, как соблюдаются интересы людей, сохранность государственной собственности в столовых. Проверка проводилась совместно с налоговой инспекцией и представителями хокимята Яккасарайского района в столовых клинической больницы № 5, АО «Таштекстиль», коллективного предприятия «Зилола».

Во всех отмечены одинаковые нарушения. Так, в столовой клинической больницы, где на момент проверки находилось 125 больных, была выявлена недостача у зав. складом на сумму 138 сумов 18 тийинов, то есть на 11 килограммов 300 граммов продуктов питания. И, что удивительно, излишки товарно-материальных ценностей на сумму 81 сум 83 тийина (1 килограмм 510 граммов продуктов питания). Раздатчица Н. в момент проверки недовложила продуктов питания в 8 порций.

Подобные факты нарушения были выявлены и в столовой медсанчасти текстилькомбината с разницей лишь в цифровых показателях.

Хуже обстояли дела в столовой коллективного предприятия «Зилола». Здесь из 19 работников столовой имеют медицинские книжки только 10! Продукты питания на складе хранятся вместе со стиральным порошком, мылом. У поваров выявлена недостача товарно-материальных ценностей на общую сумму 610 сумов. Все бухгалтерские документы находятся в беспорядке.

Прокуратурой по фактам нарушения сохранности государственной собственности, недовложения пищи, недостачи товарно-материальных ценностей были даны соответствующие предостережения руководству лечебных учреждений, коллективного предприятия «Зилола».

Записал Р. ИБРАГИМОВ.

На городские темы

Жилье продать— не поле перейти

Если мани есть в кармане...

Так уж получилось, что квартирный вопрос настойчиво преследовал меня в течение последних двух месяцев. И потому я неплохо изучила «кухню» недвижимости. «Уроки» начались с газет. Каждую пятницу, просматривая колонки «Продается», я отмечала карандашом заинтересовавшие меня телефоны и начинала обзванивать квартиры. Однако толку с этого было мало.

Тогда мне посоветовали обратиться к посредникам, а также заглянуть на биржу недвижимости, которая находится напротив курантов. Я решила прорабатывать оба эти направления одновременно.

Биржа вызвала у меня двоякое ощущение: она и притягивала, и отпугивала. С самого утра (а именно утром там больше всего предложений) у ворот начинает толпиться народ. Мне сразу бросился в глаза один пожилой человек. Как выяснилось позже, он хотел купить квартиру дочери. Первый раз попав на биржу, он удивился обилию, как он выразился, «подозрительных типов». Мой новый знакомый — старый интеллигент — думал, что здесь его встретят улыбающиеся молодые люди в чистых сорочках и при галстуках. Иллюзия. В действительности же нужно было окунуться в море продавцов, покупателей и посредников, каждый из которых преследовал свои цели и интересы. Причем кто кем является— можно было определить сразу. Случайно попавшие на этот рынок люди — покупатели и продавцы своих собственных квартир. Они несколько настороженны, так как боятся, что их обведут вокруг пальца, озираются по сторонам и не сразу включаются в разговор. Таких быстро находят завсегдатаи биржи — посредники, те, кто на купле-продаже зарабатывает свой кусок хлеба. У них в арсенале тетрадка с длинными колонками адресов. «Куплю» и «продам» имеют свои четкие разграничения, и потому они быстро ориентируются в своих записях. Если в данный момент интересующего адреса не находится, они записывают твои координаты и начинают интересоваться конкретным районом. Услуги у них платные, то есть если подходящая квартира находится, то за нужный номер телефона необходимо заплатить пятьдесять сумов. Правда, ради справедливости надо сказать, что встречались и такие, кто давал номера телефонов бесплатно. Посредники преимущественно сразу говорят, сколько возьмут за свой труд. Эта цифра тоже колеблется от 1500 до 3000 сумов. Люди, как правило, соглашаются на такие условия, потому что у них нет альтернативы.

Я была свидетелем одной сценки. Девушка хотела помочь знакомому продать квартиру в районе, далеком от центра. Там недвижимость не котируется. Пока она наивно расспрашивала о ценах, к ней «подкатил» немолодой уже человек и предложил следующую сделку: у него, как я поняла, есть покупатель на квартиру в Ташкенте, который живет в области и купит квартиру за 600 тысяч сумов. Продавцу же предлагалось назвать сумму в 450 тысяч сумов, так как квартира в непрестижном районе. Разницу, полученную от сделки, предлагалось поделить поровну. «Вы же сможете на этом заработать», — пытался убедить он девушку. Но сделка не удалась. Это еще один штрих к портрету.

Первый вопрос, который задается на бирже: «Какими средствами вы располагаете?» Деньги — краеугольный камень любой сделки. В последнее время по городу упорно ходят слухи: цены на квартиры медленно, но уверенно растут вверх. Однако цены у посредников не совпадают. За одну и ту же квартиру мне давали суммы в размере от 700 тысяч до 300 тысяч сумов.

Желая разобраться в ситуации, я обратилась к знакомым, долгое время занимавшимся этим вопросом и наблюдавшим ситуацию в развитии. Вот что они мне ответили. Ниже всего цены на квартиры зимой и весной. Выше всего — летом и ранней осенью. Дело в том, что отъезжающие пытаются выехать весной, чтобы летом уже нормально обосноваться на новом месте. К лету количество этих людей сокращается, к тому же появляется большая масса платежеспособных, приехавших из областей покупателей. Они работали целый год не покладая рук, продавали плоды своего труда и теперь, имея в кошельке нужную сумму, выбирают квартиры. Когда платежеспособных людей становится много, естественно, цены начинают расти. Уже во второй половине осени все, кто нуждался в жилье, его приобрели, покупательский спрос уменьшился, а значит, и цены поползли вниз. Зимой рынок недвижимости, как и все вокруг, получает некоторую передышку. И так до следующей весны. Круговорот.

... И немного о терпении...

Да. Об этом нужно сказать отдельно. Мне доводилось встречать на бирже людей, которые в течение полугода не могли разрешить свои квартирные вопросы. Одна женщина пыталась продать дом. Дом, по ее словам, хороший, на земле, со всеми удобствами, с большим двором в 4 сотки. И просила-то она немного. Покупатели были, но все какие-то прижимистые. Больше половины суммы не давали. Обидно, когда твою собственность оценивают в полцены. Я была свидетелем ее радости. Полугодовое ожидание увенчалось успехом. Дом продался за достойную его сумму. Но сколько бедной продавщице пришлось потратить нервов и сил, чтобы добиться этого. Дом продать —не поле перейти.

Именно в связи с этим хочется сказать еще об одной стороне терпения. Сколько раз пытались «причесать» биржу, меняли ее местонахождение, придавали ей официальный статус. На месте ее вечной «прописки», возле курантов, даже табличку вывешивали с уведомлением. Но людей тянуло именно сюда. Потому в скором времени здесь снова стихийно возник рынок. То, в каких условиях приходится разрешать свои проблемы покупателям и продавцам, известно всем. Дворик, в котором заключаются сделки, маленький. Масса народа, не умещаясь в тисках отведенного «пятачка», выплескивается на тротуар. Там весь этот хаос как-то пытается привести в порядок милиция.

Не легче ли официально зарегистрировать биржу возле курантов, упорядочить ее стихийность, поставить столы, скамейки, установить режим работы, придать ей благообразный вид. Тогда даже старые интеллигенты станут приходить сюда, не боясь наткнуться на «подозрительных типов».

Д. ШАМУХАМЕДОВА.

Тема для размышления

Когда милиция бессильна

Что противопоставить тенденции к росту вооруженных нападений на водителей такси?

Недавний пример еще свеж в памяти оперативников. Такси останавливал молодой парнишка, несовершеннолетний. «Голосовал» один. Водитель такси марки «Доган» остановил. Клиент назвал адрес, и машина тронулась с места. Говоря протокольным языком, «в пути следования» пассажир потребовал, чтобы водитель помог ему взять по дороге товарища. Ничего не подозревающий таксист выполнил требование. Но вскоре пожалел...

«Давай деньги», — услышал он на одной из глухих улиц Ташкента, куда якобы надо было доставить пассажиров. Водитель, несмотря на годы, мужчина не слабый. Однако, увидев перед собой нож, в нерешительности замер. И едва не лишился жизни, потому что нож вошел ему в грудь. Сил хватило лишь выпасть из машины.

Завладев выручкой и автомобилем, молодые люди погнали машину продавать в Таскентскую область. Затея не удалась, и преступники направили свои стопы, точнее колеса, в один из областных центров республики. Как их взяли — это нюансы оперативной деятельности работников милиции. И речь в данном случае вовсе не об этом.

Из оперативных сводок городского управления внутренних дел становится ясно, что вооруженные нападения на водителей начали приобретать тревожную тенденцию. Их количество учащается.

Что могут противопоставить этой тенденции сотрудники внутренних дел? Откровенно говоря, немного. Ведь большей частью они имеют дело с выяснением обстоятельств совершенного преступления, а значит, со следствием, но не с причиной. В основе абсолютного большинства преступлений лежит корысть, за исключением разве что неумышленных, совершенных в «состоянии аффекта» и т. д.

«Сфера влияния» правоохранительных органов ограничивается тремя функциями — розыском преступников, расследованием обстоятельств правонарушения и приговором суда. Это круг обязанностей, которые правоохранительные органы, выполняют в меру своих сил, возможностей, профессионализма. Профилактической же работы не ведется практически никакой, да и о какой профилактике может идти речь, если это не их компетенция. Кроме того, не посадишь же в каждую машину такси по милиционеру, чтобы предотвращать преступления.

Следовательно, нужны меры иного характера. Проблема эта не нова, существует она во многих городах мира, не только в нашем городе. Где-то огораживают водительское место пуленепробиваемым стеклом с окошком для передачи платы за проезд. Где-то автомобили оснащают рациями. Где-то применяются другие способы обезопасить водителей такси. Словом, над решением проблемы бьется немало «умных голов».

«Вечерка» тоже не первый раз выступает на эту тему. Одно время обсуждались, и довольно бурно, пути решения вопроса. Выход пока не найден. Но значит ли это, что снижена острота и актуальность проблем? Думаю, нет. Потому и приглашаем к разговору на тему, название которой вынесено в подзаголовок.

А. МАКСИМОВ.

Навстречу четвертой годовщине дня независимости

Хамзинский район:

Обыкновенное чудо

(Окончание. Начало на 1—2-й стр.).

ПРОБЛЕМА ВОЗРОЖДЕНИЯ ДУХОВНОСТИ — одна из главнейших задач нашего независимого государства. Именно поэтому такой акцент делается на воспитание человека, сохранение и преумножение традиций.

И большую роль в развитии духовности призваны сыграть махаллинские гузары. Сразу несколько их откроются в праздничные дни в районе. Мы побывали в одном из них, где уже завершены все работы.

— У нас отличный гузар, — сказал секретарь махаллинского схода «Мирзо Иброхим» Усман Низомханов. — Нам в распоряжение отдали бывший детский сад, который хокимият района помог реконструировать. И вот теперь вы видите прекрасное сооружение с двумя залами, другими помещениями. Аксакал Фатхулла Абдуллаевич Рахимов уже принимает посетителей. Вся работа будет вестись на общественных началах. И гузар станет своего рода культурным центром махалли. Здесь можно проводить любые торжества, скоро заработают кружки детского творчества. Со временем количество их увеличится.

Сразу четыре гузара откроются в праздничные дни в районе, еще четыре — проектируются. Думаем, что махаллинцам надо будет изыскать возможности на их содержание — ведь за каждой мелочью в хокимият не побежишь.

Пропаганда народных традиций, обычаев, большая воспитательная работа, которую они планируют проводить, принесет свои плоды. И. А. Каримов в докладе на первой сессии Олий Мажлиса говорил о том, что необходимо воспитывать наших детей в духе патриотизма, добрыми, честными, справедливыми. Поведение людей — это не только общение друг с другом. Нравственность — это прежде всего совесть, чувство справедливости, это вера в честность. А к патриотизму нельзя только призывать — надо его воспитывать.

Обыкновенным чудом можно назвать жизнь района. Его жители стремятся найти идеальный образ в облике района, дополняя его садами и новостройками, стараются, чтобы новое гармонировало со старым, чтобы сохранялись традиции в своих лучших проявлениях. Каждый день приносит и новые заботы, и новые радости. А это ли не чудо жизни...

Э. АДАЙКИНА.

НА СНИМКАХ:

- **Полным ходом идут работы по возведению еще одного навеса крытого Паркентского рынка.**
- **Продукция парфюмерной фабрики «Лола» хорошо известна не только в республике, но и далеко за ее пределами.**
- **Центром притяжения для малышей и взрослых становятся махаллинские гузары, один из которых вы видите на снимке. Внизу — новая глазная клиника, оснащенная самым современным оборудованием, практически готова принять первых пациентов.**

Фото Р. Шарипова.

Природа и человек

Идет месячник благоустройства и санитарной очистки

Повысить контроль

Радует тот факт, что в Ташкенте стало доброй традицией в течение года проводить несколько разнообразных месячников по благоустройству и озеленению территории столицы. Каждый раз к этому мероприятию привлекаются службы благоустройства, коллективы предприятий, организаций и махаллинские сходы. Они составляют многопрофильные планы по благоустройству территорий, подводят итоги проведенного мероприятия.

Недавно хоким Ташкента К. Н. Туляганов подписал постановление о проведении к четвертой годовщине независимости Республики Узбекистан очередного месячника благоустройства и санитарной очистки города с 1 по 31 августа. Этим постановлением хокимиятам районов, службам, руководителям предприятий и организаций, махаллинским сходам даны конкретные поручения по выполнению намеченных работ по благоустройству и санитарной очистке.

Если суммировать многопрофильные мероприятия по благоустройству и озеленению города, принять во внимание активность жителей в этой работе, можно сделать вывод, что в Ташкенте количество мусорных свалок должно сокращаться, к сожалению, пока это не так. И это говорит о том, что многие к благоустройству столицы подходят формально.

Есть мусорные свалки на массивах Карасу и Лисунова, скрытые от центральных дорог жилыми домами, а вот по улице Усмана Юсупова зловонная свалка расположена на центральной части, невдалеке от конечной остановки в рабочем городке.

Почему это происходит? Ответить на эти вопросы несложно. Во-первых, контроль за санитарным состоянием должны осуществлять работники санэпидемстанции, автодормехбазы, махаллинские сходы и участковые инспектора милиции. Но, к сожалению, вышеперечисленные организации и милиция в отдельных случаях активности в наведении санитарного порядка в городе не проявляют. Работники санэпидемстанции основное внимание сосредоточили на промышленных предприятиях, а жилые дома, массивы остаются фактически не в поле их зрения.

Мы нередко видим, когда некоторые жители при наличии пустого мусорного контейнера, в лучшем случае, складируют мусор и бытовые отходы прямо на земле, а иногда у подъезда своего дома. На замечание о подобных действиях они не реагируют.

И никаких мер к таким нерадивым жильцам не применяется.

У читателя может возникнуть вопрос: почему домкомы не пресекают подобные явления? Действительно, почему? Ответить на этот вопрос также несложно. Дело в том, что деятельностью домкомов никто не занимается. Во многих домах выборы домкомов не проводились длительное время, а если где они и проводились, то о своей работе перед жителями домкомы не отчитываются.

Особая роль в решении вопросов наведения чистоты в микрорайонах отведена дворникам. Именно от качества их труда зависит чистота и порядок в жилых кварталах. Но, к сожалению, их труд в общем перечне мероприятий по благоустройству территории не всегда заметен. Кто-то халатно относится к своей работе, а кое-где дворников и вообще нет.

И еще один немаловажный вопрос, который не вседа решается — это очистка арычной сети. Во многих микрорайонах большинство бетонных лотков заполнены мусором, а очистка их вообще не производится.

Чтобы решить все эти вопросы по благоустройству, необходимо осуществлять строгий контроль за качеством их выполнения. Необходимо также повысить требовательность к махаллинским комитетам, домкомам и участковым инспекторам милиции за чистоту и порядок в микрорайонах, строго спрашивать и с каждого жителя, если он не привык соблюдать чистоту.

Только в этом случае в городе будет наведен санитарный порядок, а месячники по благоустройству и озеленению будут лишь добавлять к наряду нашей столицы красоту и порядок.

В. ТИТОВ.

Операция «Чистый воздух»

В ходе проводившейся операции «Чистый воздух» инспекторами Ташгоркомприроды совместно с госавтоинспекторами ГАИ проверено 30 автотранспортных предприятий, на балансе которых 4861 автомобиль.

Движущийся по дорогам транспорт является источником вредных воздействий на среду — загазованности, шума, вибраций, запыленности. Большое значение для уменьшения загрязнения атмосферного воздуха отработанными газами имеет повседневный технический контроль. Но судя по фактам, которые выявлены в ходе проверки, осуществляется он далеко не лучшим образом: количество автомобилей с повышенной токсичностью среди автомобилей индивидуальных владельцев понизилось на 1 процент, а среди государственного сектора осталось на прежнем уровне — 7 процентов.

На автомагистралях в ходе рейда проведена проверка на токсичность отработавших газов 1625 автомобилей, из них 30,2 оказались с повышенной токсичностью. Проверены четыре автозаправочные станции по заправке государственных автомобилей и 11 АЗС частного сектора. Выдано 9 постановлений на приостановку 59 автомобилей. Составлено 16 протоколов постановлений на штраф в сумме 6750 сумов.

Анализ показывает, что на ряде предприятий не уделяется должного внимания контролю за токсичностью и дымностью отработанных газов и в своевременной регулировке топливной системы. Так, на ЭПАП Ташгорпасстранса 12 процентов автомобилей выходят на линию с повышенной токсичностью, АТП-159 Ташгоргрузтранса — 13, АТП-12 Ташстройтранса —12, АТП-10 Ташстройтранса — 13, АТП-3 Спецтранса —13, АТП-9 Спецтранса —12, АО «Сарбон» — 20 процентов.

Не проведена инвентаризация источников выбросов вредных веществ в АТП-9 Спецтранса, замеры на токсичность и дымность здесь также не проводятся. Нет и плана мероприятий по охране природы на 1995 год.

В автобазе ТашГУ не удосужились провести инвентаризацию источников выбросов, внедрить талоны токсичности. На автомойке здесь отсутствуют очистные сооружения.

Слабыми темпами в проверенных автопредприятиях внедряются устройства интенсификации смесеобразования, не проводится нормирование образующихся отходов, проверка на содержание углеводородов в отработанных газах из-за отсутствия газоанализаторов.

Создается впечатление, что работников автотранспорта совершенно не волнует вопрос о том, чем дышат они, их дети и внуки. Придется напомнить: на организм человека отрицательно влияют отдельные компоненты, выходящие через выхлопные трубы. Окись углерода нарушает окислительные процессы в организме. У человека появляются головные боли, снижается работоспособность. Окись азота вредно действует на легкие, слизистую оболочку глаз, сердечно-сосудистую систему. Бензапирен вызывает раковые заболевания. Сажа содержит определенное количество свинца, который, накапливаясь в организме человека, нарушает обмен веществ.

Не только живые организмы страдают от загрязнения атмосферного воздуха. Высокие концентрации вредных веществ ускоряют процесс разрушения строительных материалов (сталь ржавеет в 20, а алюминий разрушается в 100 раз быстрее). Призадумайтесь над этим, может быть тогда сможете действовать более решительно и активно в вопросах охраны атмосферного воздуха от загрязнения!

Н. ГИРЯНСКИЙ,
Ж. НУРБЕКОВ,
инспекторы Ташгоркомприроды.

Когда за словом следует дело

Долгое время хозбытовые стоки от прачечной и стерилизационной городской больницы № 17, нескольких частных домов по ул. Гайрати, частной фирмы обувного производства поступали на прилегающую территорию, где в летний период использовались населением на орошение, а в зимний — сбрасывались в канал Каракамыш. Затем, согласно предписанию Ташгоркомприроды о переключении данных стоков в городскую канализацию, трестом «Водоканал» была запроектирована уличная канализационная сеть в махалле «Туркестан» для канализования улицы Темир Пулата, тупика и перехвата сети от горбольницы №17.

Теперь можно сказать, что работы, осуществляемые МП «Арго» по программе «Махалля», завершены. Осталось лишь выполнить переключение сети Д-250 мм в построенную сеть Д-300 мм с устройством одного врезного колодца. Радует, когда за словом следует дело, способствующее оздоровлению экологической ситуации в районе и в целом в городе.

Д. СУЛТАНОВА,
госинспектор Ташгоркомприроды.

ЭКОЛОГИЧЕСКИЙ ДНЕВНИК

Продолжая проверки по выполнению мероприятий по природоохранной деятельности на промышленных и транспортных предприятиях, Ташкентский городской комитет по охране природы вновь выявил ряд нарушений

В ПРОИЗВОДСТВЕННО-КОММЕРЧЕСКОЙ фирме «ОМАМ» и комбинате строительных конструкций не установлен водоизмерительный прибор, на территории котельной местами отмечается замазученность, на линии водопровода обнаружены утечки воды, на территории склада ГСМ — розливы нефтепродуктов. За эти нарушения оштрафованы директор ПКФ «ОМАМ» М.Г. Вербицкий на 300 сумов и директор КСК Т.М.Ахмедов на 450 сумов.

НЕ ОТВЕЧАЕТ санитарно-экологическим требованиям хранение отработанных масел на заводе «Ташхимсельмаш», что приводит к загрязнению почвы и подземных вод. Печальное зрелище представляет территория строительного участка, не только захламленная отходами стройматериалов, но и местами замазученная, а вокруг емкости залитая нефтепродуктами. По 450 сумов заплатят за эти нарушения главный инженер С.А.Асатурян и начальник транспортного цеха В.М.Жежель.

ШТРАФ наложен и на начальника участка АО «Хлопкомаш» Б.Т.Норматова и ведущего инженера по ремонту автомобилей А.Д.Гудкова за сильное загрязнение розливами ГСМ площадки участка переработки металлолома.

ПРИ ПРОВЕРКЕ 40 предприятий по воздухоохранной деятельности было обнаружено 385 источников из проверенных 851, которые выбрасывали в окружающую среду загрязняющие вещества.

ЗА ПРАВОНАРУШЕНИЯ природоохранной деятельности в июле было оштрафовано 14 руководителей предприятий на 5750 сумов.

ВЫДАНО 7 ПОСТАНОВЛЕНИЙ на приостановку деятельности. В частности, кооператив «Пионер» пострадал из-за отсутствия разрешения на выброс вредных веществ в атмосферу. За это же нарушение приостановлена работа на участке по производству гвоздей в АО «Шодлик». За превышение норм выбросов загрязняющих веществ в атмосферу, ведение покрасочных работ на открытой площадке — в механическом цехе АО «Узторгоборудование».

Н.ЯДГАРОВА,
специалист НТП и ЭП.

Действуют только санкции?

«Приезжайте, посмотрите на свалку мусора, которая вновь появилась на территории между домом культуры ПО «Ташсельмаш» и строящимся новым рынком. Это же вопиющее нарушение правил природоохранного законодательства, которое самым неблагоприятным образом сказывается на микроклимате нашего городка» — такой сигнал поступил от жителей авиагородка ГА.

Проверили. Свалка действительно была и образовалась она от того, что вовремя не засыпали котлован чистым грунтом, хотя еще в октябре 1994 года директору автодормехбазы №3 было выдано постановление на производство этих работ.

Пришлось повторно наказывать директора автодормехбазы № 3 Х. А. Мавлянова и начальника РУБа Хамзинского района Н. С. Ахунжанова, выдать жесткие сроки на устранение нарушения и окончания работ по планировке данной площадки под строительство будущей стоянки для автомобилей. Вот только возникает естественный вопрос, почему же по нескольку раз надо выдавать постановления, чтобы, наконец, сделать то, что требует закон «Об охране природы»?

Р. НИГМАТУЛЛАЕВА,
госинспектор Ташгоркомприроды.

В свободном полете.

Фото Р. Ходиевича.

Лето. Отдых

«Матчи дружбы» и «Веселые старты» собирают поклонников

Заканчивается лето — традиционное время отдыха, занимательного досуга, увлекательных походов и путешествий.

Главное управление народного образования, выполняя совместное решение хокима, городского совета профсоюзов и приказ МНО Республики Узбекистан, провело большую работу по организации летних каникул детей.

Так, каждую смену в городе действовало 34 оздоровительных лагеря, в которых отдыхали и отдыхают сейчас более трех тысяч детей. Причем преимущественно это дети из малообеспеченных семей, и путевки их родителям обходятся в 51 сум.

Чтобы оценить деятельность пришкольных баз отдыха, мы решили провести смотр-конкурс на звание «Лучший лагерь сезона». Звания победителей добились лагеря при школах № 133 Сабир-Рахимовского,№ 284 — Сергелийского, № 235 — Юнусабадского районов. Весело и разнообразно проводят здесь досуг ребятишки, участвуя в районных и городских играх, эстафетах, мини-олимпиадах...

Что же касается школьников, чьи каникулы проходят дома, то о них тоже позаботились, открыв 47 подростковых клубов по месту жительства. В числе 2980 детей — 800 трудных подростков, которых привлекли к занятиям в клубах.

Давно завоевали популярность и детские праздники, что проводятся в городских парках культуры и отдыха. В «День игры и игрушки» развертываются выставки-продажи поделок, изготовленных руками детей. А «Матчи дружбы», «Веселые старты» собирают немало поклонников активного отдыха, спортивных состязаний. Самый же занимательный праздник — «Герои сказок с нами» — представляет на суд зрителей спектакли, поставленные детскими театральными кружками и студиями.

Традиционными стали и встречи с ветеранами войны, труда, творческими людьми. Они всегда проходят оживленно и интересно. Вот и на этот раз в гости к школьникам пришли писатель-драматург Т. Малик, художник Р. Чарыев, композитор А. Икрамов, главный режиссер театра им. Хамзы М. Азимов, коллективы театра юного зрителя и ансамбля «Томаша».

Одним из основных направлений организации занимательного отдыха школьников становится детский туризм. Так, 25 ребят совершили велосипедный пробег по дорогам, где когда-то проходили войска легендарного Амира Темура. Ташкент, Заамин, Джизак, Самарканд, Шахрисабз встречали юных велосипедистов. А организован был велопробег Ташкентским городским центром детского туризма. В настоящий момент центр разработал более 20 туристических и экскурсионных маршрутов по историческим и культурным достопримечательностям нашей родины. Так, около двух тысяч ребят совершили походы различной категории сложности.

Не менее увлекателен и разнообразен отдых в двух загородных палаточных лагерях, что расположены в урочище Кумышкан и бассейне реки Сырдарьи. Здесь отдыхают и наблюдают за природой 140 юных экологов-краеведов за смену.

Но вот недавно еще одно увлекательное мероприятие провел городской центр детского туризма. На берегу горной реки Аксак-ата, протекающей недалеко от Газалкента, раскинулся еще один палаточный городок. Здесь проходили соревнования, собравшие 200 школьников столицы. Кто лучше всех сварит в котелке на костре борщ, быстрее всех соберет рюкзак, пройдет по маршруту — оценить было трудно, так как все ребята обладали неплохой подготовкой. Однако больше всех очков заработали юные туристы Хамзинского и Мирзо-Улугбекского центров детского творчества.

Кто ищет, тот всегда найдет. Я вспомнил эту поговорку потому, что мне очень хочется пожелать ребятам: лето на исходе, пользуйтесь каждым его днем, не проводите каникулы бесцельно. Обогащайте себя. Идите в клубы, центры, где вы встретите новых друзей. И еще долго будете с радостью вспоминать веселые летние деньки!

Н. РУЗИКУЛОВ.

Мы встретимся вновь, Туябугуз!

У администрации «Узжелдорреммаша» и экскурсионного центра национальной компании «Узбектуризм» давнее сотрудничество. Нередко профком предприятия заказывает экскурсионные автобусы для поездки заводчан в зону отдыха на Ташкентском море. И по признанию заместителя генерального директора А. М. Стражкова, руководство и профком предприятия не жалеют для этого средств. Ведь хорошо отдохнувший работник и трудиться будет эффективнее, с полной отдачей.

Так, недавно тружеников «Узжелдорреммаша» на десяти автобусах привезли в зону отдыха Ташкентского моря.

...Тут же кто-то группой расположился на живописных зеленых лужайках, многие, не удержавшись, побежали к морю, а кто-то, включив магнитофон, танцевал. Нашлись и любители рыбной ловли: одному заядлому рыбаку посчастливилось поймать внушительных размеров змееголова.

Однако на этот раз труженики узнали и много полезного, нового о постоянном месте своего отдыха. Ташкентское море названо Туябугузским водохранилищем. Старинная легенда гласит, что летним знойным днем бедняк возвращался на верблюде домой. И когда он перебирался через русло реки, нога верблюда завязла в трясине. Как ни пытался бедняк помочь верблюду, ничего не выходило. Поняв, что верблюда не спасти, человек, чтобы избавить животное от неминуемой и мучительной смерти, вынужден был перерезать ему горло. Вот так и появилась местность Туябугуз — «Верблюжья шея». Только в те времена она представляла собой безрадостную и пустынную равнину, где обитали лишь ящерицы, змеи, беркуты. Ночью же пустыня оглашалась леденящим воем волков и лаем шакалов. Но ежегодные разливы весной протекающей здесь реки Ангрен постепенно меняли облик местности. А там, где вода — там всегда зарождается жизнь. И вот вдоль реки появились люди, возникли первые аулы, курганы.

И сейчас вокруг Туябугуза разбросаны древние курганы. Неизменно привлекает к себе внимание большой холм, возвышающийся в море. Это Киндик. Интересно было узнать, что во время археологических раскопок здесь были найдены черепки глиняной посуды, медные монеты, оружие, относящееся к XI—XII векам.

Заводчане не без интереса услышали, что более чем 30 лет назад закончилось строительство водохранилища Туябугуз, которое вмещает 250 миллионов кубометров воды, а наибольшая его ширина — 2,6 километра. Причем водохранилище имеет большое значение для сельского хозяйства. Ведь оно обеспечивает водой 62 тысячи гектаров поливных земель Среднечирчикского, Галабинского и Аккурганского районов Ташкентской области.

...Довольные, радостные уезжали люди. Но это была не последняя их встреча с Ташкентским морем. Они вернутся сюда еще и еще раз.

Н. ДИНЬКО.

Репортаж

Авиаперевозки сельхозпродукции

Нещадно палит раскаленное солнце. Медленно, осторожно подкатывает автомобиль к открытому люку Ил-62, и грузчики Рафик Ибрагимов и Ян Белкин спешат с погрузкой «зеленой» продукции. Действуют они споро: работа привычная. Лететь самолету в Хабаровск. То-то будет радости дальневосточникам испробовать персики, сливы, черешню, дыни или арбузы!

Командир воздушного судна поглядывает на часы, чтобы не допустить задержку, а грузчики управились с задачей вовремя — витаминная продукция полностью загружена на борт.

Немало неотложных дел приходится решать в течение рабочего дня начальнику службы почтово-грузовых перевозок Манопу Мухамедову и приемосдатчикам Наталье Альмухамедовой, Гуле Пулатовой и Наталье Гурьевой. Они вместе с начальниками смен Анной Туляговой и Давроном Абдукаримовым и начальниками склада Самвэлом Саркисовым работают по отправке грузов. Жалоб от клиентов пока не поступало.

— «Зеленые», то есть грузовые, рейсы, летавшие в прошлые годы под литерой «ПФ», теперь отменены. Сегодня берем овощную продукцию у тех поставщиков, у которых есть разрешения хокимята района, города, области на ее реализацию в других регионах, — рассказывает начальник службы М. Мухамедов.

Сейчас небольшую часть жителей Крайнего Севера, Сибири, Дальнего Востока и Урала может порадовать яблоками, персиками, дынями и виноградом или другой ягодой большей частью частный сектор. Правда «частники» отправляют от 200 до 300 килограммов, в зависимости от того, сколько владелец земельного участка собрал урожая.

— Урожай в нынешнем году в Узбекистане выдался богатый, — продолжает М. Мухамедов. — Особенно много слив, персиков, арбузов, дынь... Хорошо поначалу шла сельхозпродукция в Тюмень, Омск, Иркутск, Екатеринбург, Челябинск. На московские рейсы отправляли ягоды от двух до пяти тонн. Сельские хозяйства заранее бронировали рейсы.

Цены при оплате за один килограмм груза были для отправителей приемлемые, и поставщиков продукции было немало. Но затем спрос на них снизился из-за выросших тарифов на перевозки. Хотя эта мера для авиакомпании была вынужденной. Цены регулировали в соответствии с ростом цен на авиатопливо и другие эксплуатационные расходы.

После того, как многие поставщики сельхозпродукции отказались от услуг авиаторов, руководство Ташкентского аэропорта вышло с предложением в национальную авиакомпанию о снижении цен на перевозку овощей и фруктов. Ведь лучше меньше получить прибыли, но зато самолеты будут уходить с грузом. Была разработана специальная схема тарифов. Например, от 500 килограммов до 1000 — одна цена, от 1000 килограммов до 5000 — другая, а затем до 10 тысяч — за каждый килограмм цены значительно ниже. Словом, чем больше отправляется даров полей и садов, тем дешевле их отправка.

На сегодня заключила договор с аэропортом на перевозку фруктов и овощей холдинговая инвестиционная компания «20-й век» Мирабадского района на период с 24 июля 1995 года по первое октября. Причем компании разрешается прием и отправка грузов по льготному тарифу. А вообще, прием и отправка груза осуществляется только при условии предварительной и безвозвратной оплаты за 5000 килограммов на счет авиакомпании. При отказе от запланированной перевозки либо при фактическом весе отправляемого груза менее 5000 килограммов уплаченные деньги или их часть возврату не подлежат. Поэтому поставщик старается загрузить самолет максимально.

Вот и в день нашей беседы, 26 июля, холдинговая инвестиционная компания «20-й век» отправила самолетом Ил-62 в Хабаровск 6.938 килограммов дынь и персиков.

Что говорить, россияне за последние годы подзабыли вкус ароматных дынь, персиков, винограда, гранатов, да и знаменитых яблочек наманганских из Узбекистана.

Восстановление прежних связей, снятие барьеров стало возможным благодаря недавно принятому распоряжению правительства республики. Образована республиканская комиссия по рассмотрению организационно-правовых и оперативных вопросов сбыта плодоовощной продукции за пределы республики. В распоряжении сказано, в частности, что в связи с массовым созреванием плодоовощной продукции необходимо принять безотлагательные меры по своевременной организации ее сбыта. Одновременно оказывать содействие грузоотправителям.

Отменный урожай фруктов выращен нынче в республике. И если мы сможем в ближайшее время отправить рейсами авиакомпании «Узбекистон хаво йуллари» в города России виноград, дыни, арбузы, гранаты, яблоки, уверен, покупатели выберут их, а не красочно упакованную, но большей частью безвкусную, притом дорогую, западную продукцию.

А. ГРИНКЕВИЧ.

Календарь рыболова

Что и как ловить в августе

Все утренние зори хороши, но августовские привлекают рыболовов именно тем, что они как бы растягиваются по времени и дают возможность подольше посидеть с удочкой до наступления жары.

В августе созревает подводная растительность. Уже не появляются молодые листья на рдесте и урути, огрубели стебли аира, затвердел тростник. А ведь все это являлось пищей для многих рыб. Теперь растения стали рыбе не по зубам, и она переходит на другие виды пищи.

Подплывите на лодке утром к водным зарослям и посмотрите, как ведет себя рыбья молодь. Большими стаями ходят мальки карасей и лещей, плотвы и сазанов. Здесь же и судачок, и маленький серебристый жерех. Ходят общей стаей, спокойно и беззаботно. И вдруг веером, словно горсть брошенного серебра, разлетаются в разные стороны, выпрыгивая из воды. А на том месте, где только что резвилась мелюзга, видна темная спина крупной рыбы. Сазан. А может быть, и усач. Да, они охотятся на мальков, хотя и не хищники. Голод — не тетка, а поймать глупого малька не так уж и трудно.

Судак и змееголов — рыбы хищные — тем более активизировались в охоте за мальками. Наблюдательный рыболов уже сделал из этого соответствующие выводы и пробует ловить на малька, на гамбузию, на кусочки красноперки. В августе на эту насадку возьмет и усач, и сазан, и даже карась, не говоря уже о хищных рыбах.

В августе рыболовы меняют обычную для лета насадку. Снова наступает сезон земляных червей. Вместо распаренной пшеницы лучше употреблять зерна кукурузы. Начинается сезон ловли на жмых, особенно подсолнечный. Правда, его трудно укрепить на крючке, но зато, как правило, на жмых берут исключительно крупные экземпляры.

Со второй половины августа, когда ночи становятся прохладными и вода несколько остывает, повсеместно улучшается клев. Даже сом, который все лето отлеживался в глубоких ямах, под корягами, поднимается в верхние слои воды и выходит на охоту.

В последнем месяце лета хорошо берет судак на живца или на кусочек рыбьего филе (резку). Но судак — рыба ночная, или, вернее сказать, зоревая, и на него ставят донные удочки на ночь.

Летом из-за сильной жары улов быстро портится. Поэтому особенно важно уметь сохранить рыбу. У свежей рыбы жабры ярко-красного цвета, а глаза блестящие. У испорченной — жабры имеют бледно-розовый или серый цвет, на брюшке кости легко отделяются, глаза ввалились, чешуя покрылась липкой слизью. Употреблять такую рыбу в пищу ни в коем случае нельзя.

М. МАХМУТОВ.

Ловись, рыбка, большая и маленькая

Фото А.ХОХЛОВОЙ

Вечерний курьер

● Холера не выносит яблок

● Английский врач Джон Раунд сообщал, что в 1854 году холера обрушилась на внутренние районы Англии. Но деревни Герфордшира избежали страшной участи: больных там не было вовсе.

Объяснение этого радостного факта оказалось весьма простым — жители тех деревень занимались выращиванием фруктов и производством яблочного сока. Именно там люди не очищали яблоки перед едой — тем самым потребляли витамины, содержащиеся в кожуре. Витамины-то и уберегли этих людей от незванной гостьи. Об этом историческом факте написала английская газета «Дейли экспресс».

● Кальмары умеют летать

● В сочинениях римского натуралиста Т. Нигера есть история о том, как парусник затонул оттого, что на его палубу выскочила из воды огромная стая кальмаров.

Это долго считалось вымыслом. Но вот недавно капитан японского траулера показал в порту Нагасаки случайный улов — на палубу запрыгнула стая кальмаров общим весом в полтонны. А еще раньше, добавляет журнал «Чудеса и приключения», о таком же случае поведал знаменитый Тур Хейердал. Когда его плот пересекал Тихий океан, сверху вдруг упала стая мелких моллюсков.

Тело кальмара напоминает ракету, движущуюся под водой на реактивной тяге за счет выброса воды через коническую мышцу. Пролетать по воздуху он может по дуге длиной до 25 метров со скоростью до 30 км/ч.

● Чем Чан медиков удивил

Комиссия шанхайских медиков пришла к выводу, что юноша Чан обладает уникальным зрением.

До научного консилиума безмерно удивлялись односельчане, как Чан может без всяких затруднений находить любой предмет в темном помещении. И был послан Чан в город — на проверку: нормален ли он? Врачи не нашли никаких отклонений и признали факт, что юноша, прозванный в своей деревне «Кошачьим глазом», наделен таким же острым зрением ночью, как и днем. Осталось, уточняет журнал «ЧиП», лишь объяснить феномен, но тут медики оказались в затруднении...

● Герой любовных снов

После Джона Кеннеди ни один президент США не вызывал у американок столь горячих симпатий, как Билл Клинтон. В подтверждение такого вывода женский журнал «Макколлс» пишет о том, что Клинтон часто приходит к женщинам в снах, да еще с пикантными сюжетами. А поскольку слово «сновидения» по-английски означает еще и «мечты», то получается, что многие американки буквально мечтают о Билле Клинтоне, грезят о нем.

Жительница Чикаго Джулия Андерсон-Миллер размечталась настолько, что президент явился ей в таком сне: «Я работала за компьютером. Он подошел и стал массировать мне шею. У Билла мускулистые руки...» Услышав рассказ жены об этом сне, муж Джулии, книготорговец Брюс Миллер, не впал в ревность, а решил извлечь из «женской» популярности президента практическую выгоду: он задумал выпустить сборник подобных снов и через провинциальные газеты обратился к поклонницам Клинтона с просьбой присылать рассказы о своих снах, в которых фигурирует президент.

Из первых полутора сотен полученных писем Миллер узнал, что в своих снах американки воркуют с Клинтоном на заднем сиденье автомобиля (самый распространенный вид свиданий у американской молодежи), танцуют с ним «щека к щеке» или просто строят глазки президенту, оказавшись за соседним столиком в кафе. Многим он является во сне в шортах или джинсах, в кедах и бейсбольной шапочке с длинным козырьком — в такой форме президент занимается бегом (джоггингом).

Психологи не видят во всем этом ничего удивительного, поскольку, как замечает профессор университета штата Вирджиния Роберт Ван де Касл, «Клинтон — фигура весьма харизматическая, вызывающая у женщин глубокие симпатии, чего нельзя было сказать о Джордже Буше: никому не приходило в голову помечтать о том, чтобы уединиться с ним на уикэнде в отеле».

Кое-кто из психологов ссылается на авторитет «отца» психоанализа Фрейда, который писал об особом, «метафорическом» значении знаменитостей в снах простых людей. Так, король или королева как бы представляют родителей, и соответственно фривольности с ними исключены, а принцы и принцессы — это уже уровень самых «сновидящих». Переводя это фрейдистское положение на сегодняшнюю Америку и отмечая молодость и внешнюю привлекательность президента, психологи заключают: «Билл — скорее, принц, а не король, то есть он — это мы».

Приведя пассажи из снов поклонниц президента, журнал «Макколлс» обращается к первой леди: «Если вы стоите, Хиллари, сядьте. Ваш супруг, президент Соединенных Штатов, вошел в горячие сны американской женщины».

● На чужой каравай...

Еле унес ноги с колхозной пасеки житель башкирского села Тавтиманово. Прихватив бидончик, воришка мечтал наполнить его целебным лакомством. Не успел он надеть на голову защитную сетку, как был сбит с ног сторожевой собакой. Сначала незванного гостя изрядно искусала овчарка, а потом за дело принялись пчелы. От их жал у незадачливого похитителя до неузнаваемости распухло лицо. Так и лежал он на земле до прихода пасечника, который отвез бедолагу в больницу.

● Проговорился

Рон Нессен, пресс-секретарь Форда, однажды, открыл брифинг словами: «Если говорить по правде...». Далее его прервали ободряющие аплодисменты репортеров: наконец-то!

● Поспешное суждение

Когда первая телепрограмма была продемонстрирована на мировой ярмарке 1939 года, обозреватель «Нью-Йорк таймс» большого восторга по этому поводу не испытал. «Главный недостаток телевидения, — писал он, — в том, что люди должны сидеть, приковав свой взгляд к экрану. У средней американской семьи просто нет времени для этого».

● Любовь до гроба

В Китае существует поверье: тот, кто умрет незамужней или неженатым, останется одиноким и в загробной жизни.

19-летняя дочь одного торговца была убита, и суеверный отец решил перед похоронами... выдать ее замуж. А так как отец «невесты» очень богат, то от женихов не было отбою. Свадьбу справили по всем правилам, и молодой муж, не колеблясь, ответил «да» на традиционный вопрос: согласен ли он до самой смерти хранить верность своей избраннице.

● Лиловая дама Донна

После тридцати лет супружества развелась с мужем живущая в Айдахо (США) женщина, которую в родных местах называли не иначе, как Лиловая дама.

Донна Барнс, 61 года, в 18-летнем возрасте, успешно сдав выпускные экзамены, порадовала себя лиловым костюмом и лиловым пальто. И после этого так полюбила данный цвет, что с тех пор стала носить только лиловую одежду, жить в лиловом доме и пользоваться лиловыми предметами. Естественно, волосы у нее тоже лиловые, как и украшения, декоративная косметика, которыми она пользуется.

Сотрудники библиотеки, где работает Донна, снисходительно относятся к ее необычному пристрастию, потому что во всех остальных отношениях это совершенно нормальная и приветливая дама. Не было у нее проблем и в личной жизни, пока, наконец, в тридцатую годовщину их супружества муж не заявил, что, собственно говоря, его любимым цветом является желтый.

● А если он все-таки мужчина?

Необычное дело рассматривалось в одном из судов Дрездена.

33-летний штангист Роланд Шмидт потребовал денежной компенсации за потерянное здоровье. В свое время он выступал за сборную ГДР, и хирурги вживляли ему мышечные ткани с целью увеличения его физической мощи. Последствия незамедлили сказаться — теперь, спустя несколько лет, грудные мышцы у бывшего спортсмена мало напоминают мужские, что создает для Роланда немалые проблемы.

● На охоту за женихами

Индийская деревня Тарнетар, расположенная недалеко от города Ахмедабад в Гуджарате, известна знаменитой ярмаркой, где девушки выбирают себе женихов.

Эта оригинальная ярмарка устраивается около священного храма, посвященного трехглазому богу Шиве. Нарядные женихи в национальных костюмах стоят под зонтами. Вокруг кандидатов в мужья и ходят девушки, придирчиво выбирая себе будущего спутника жизни. Если девушка остановится около молодого человека и заговорит с ним, значит, она не против выйти за него замуж. О необычайной ярмарке поведал журнал «Индия».

● Кто отправил Алису в Страну чудес?

Профессор Чарльз Латуидж Доджсон в будни преподавал математику студентам Оксфордского университета (Англия), по воскресеньям произносил проповеди в местной англиканской церкви.

Был он человеком тихим и застенчивым; легко смущался, краснел от волнения. Однажды он катал на лодке по Темзе нескольких маленьких девочек, при этом рассказал невероятную историю. По их просьбе профессор, просидев целую ночь, записал сказку. Одну из девочек звали Алиса, поэтому он назвал историю «Алиса в Стране чудес». Потом рукопись была заброшена. Лишь через несколько лет ее случайно обнаружил приятель профессора. Повесть-сказка «Алиса в Стране чудес» была издана под псевдонимом Льюис Кэрролл. Она была переведена на 14 языков мира; на английском ее издавали 169 раз! Об этом рассказала газета «Дейли экспресс».

● Ну, очень юный мичуринец

Попытку безземельного выращивания пшеницы предпринял пятилетний уфимец Радик Х. Побывав с мамой на центральном рынке, он подобрал с земли несколько пшеничных зерен и сунул себе в ухо. Про свой «эксперимент» юный мичуринец вспомнил только через неделю, когда ухо стало болеть. Мальчик пожаловался маме, и она, заглянув в ушную раковину ребенка, увидела там что-то зеленоватое. На приеме у врача плачущий «натуралист» сказал, что хотел посмотреть, как растет хлеб. Недозревший урожай пришлось убирать хирургическим путем.

● А еще, небось, в очках

В Челябинске в одной из квартир неожиданно воспламенился телевизор. Пожилая и не очень эрудированная хозяйка не растерялась, выглянув в окно и убедившись в отсутствии прохожих, она схватила пылающий аппарат и выбросила его на улицу. А вот другой житель города — технически образованный мужчина, руководитель производства не в пример догадливой бабуле повел себя в аналогичной ситуации неверно. За что и поплатился. Он тоже распахнул окно, но телевизор выбрасывать не стал. Приток кислорода лишь помог огню разгуляться, в итоге выгорела вся квартира, ущерб оценен в 40 млн. рублей.

● Ее козыри — кольт и каратэ

Известные во всем мире теннисисты Германии — Борис Беккер и Михаэль Штих пригласили на роль личного телохранителя... женщину.

Это американка Глория, обладающая ангельской внешностью, отменной техникой боевых единоборств — каратэ, дзюдо, таэквондо. Кроме того, она отлично стреляет из кольта. У Глории великолепные рекомендации, поскольку она имела опыт работы со «звездами» кино — Дастином Хоффманом и Робертом де Ниро.

● Ну, тренер, ты даешь!

Обязательство о невступлении в брак в течение пяти лет подписали футболистки оренбургской женской команды «Юность России». Такой договор заключил с шестью перспективными спортсменками их главный тренер Анатолий Разинкин. Потрясенный уходом в декрет лидера атак Ольги Бровиковой, наставник надеется, что при помощи этой меры команда сохранит место в первой лиге.

● На Луну — под парусами

Идея использовать для передвижения в космическом пространстве межпланетного парусника световое давление Солнца, играющее роль ветра, не противоречит физическим законам. Конечно, его сила совсем не велика, ее можно сравнить с той, какую вызовет «давление» гирьки массой всего около восьми граммов на поверхность площадью в целый гектар. Но ведь места в космосе предостаточно, а парус можно сделать огромным. Сейчас в Париже уже действует международная организация «Европейский солнечный полет». Недавно она объявила конкурс на лучшую конструкцию космической «яхты».

Среди коллективов, чьи проекты признаны вполне серьезными, заслуживает внимания английская компания «Кембридж Консалтантс Лтд». Ее инженеры-футурологи предложили построить парус площадью 60 тыс. кв.м. Согласно их подсчетам, постоянно действующее световое давление при всей своей слабости будет постепенно разгонять космическую «ладью» с ускорением в один миллиметр в секунду. Не пройдет и трехсот суток, как их корабль причалит к лунной гавани.

На 1995 г. намечен старт первых в истории парусных гонок к Луне. Чья «яхта» прибудет первой? Поживем-увидим... А ценный лунный кубок для победителя уже изготовлен.

● Чтобы утро было добрым

ПЕРЕД сном, а также утром, едва поднявшись с постели, откройте окно или форточку и сделайте десяток очень глубоких затяжных вдохов и выдохов — это прекрасная «зарядка» для нервных клеток.

СТАРАЙТЕСЬ спать на животе: это полезно для позвоночника.

УТРОМ не стелите постель сразу же после того, как встали, — дайте ей минут десять проветриться при открытом окне.

МНОГИЕ хозяйки считают, что подушки и перины нужно время от времени выносить на солнце и сильно выбивать. Не делайте этого. От солнца перья становятся ломкими. А усиленное выбивание приведет к тому, что ткань наперника станет пропускать перья и они будут высыпаться наружу. Кстати, дырки в наперниках лучше не зашивать (в проколы, оставленные иглой, будет вылезать пух), а заклеить лейкопластырем.

ЕСЛИ не хотите, чтобы у вас появился второй подбородок, постарайтесь отвыкнуть от слишком высокой подушки.

● ЮМОР

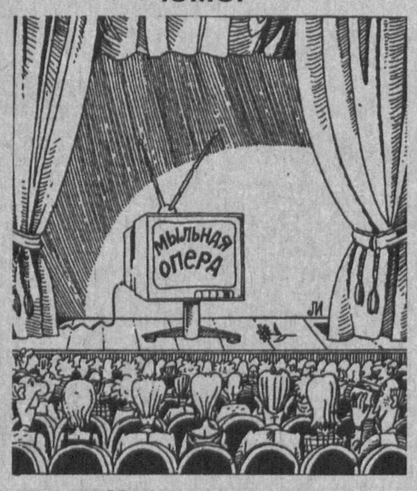

● Услышанный анекдот

Покупатель пришел в гастроном, подсчитал деньги и говорит продавщице:

— Взвесьте мне, пожалуйста, один грамм сыра.

Та вскинулась:

— Да пошел ты! Буду я корячиться!

— Лучше взвешивайте, — мрачно заметил покупатель, — а не то я попрошу еще и нарезать.

* * *

К столику подходит официант и, наконец, подает второе. Посетитель смотрит на него долгим, пристальным взглядом и спрашивает:

— Скажите, где я вас мог видеть? Вы не воевали на втором Белорусском?

— Нет.

— А в Сочи летом не отдыхали?

— Нет.

— Может быть, вчера на концерте в консерватории...

— Нет.

— Где же я вас видел?.. А-а, вспомнил: вы же мне первое приносили!

(По материалам печати и информационных агентств).

Главный редактор Э. М. ЭРНАЗАРОВ.

Вниманию абонентов городской телефонной сети!

В связи с проведением планово-профилактических работ по ремонту сооружений связи временно, до 30 августа, будет отсутствовать телефонная связь у абонентов АТС-74/75, проживающих на массиве Чиланзар, квартал12, в домах с 1 по 14.

Ташкентское городское производственное объединение телефонной связи и радиофикации.

ПРЕДПРИЯТИЕ ТашНИИВС ПРОИЗВОДИТ НАБОР ЛИЦ В СИСТЕМУ ОХРАНЫ.

Условия приема конкурсные.
Обращаться по телефонам:
34-79-84 с 8 до 18.00;
33-03-93 с 20 до 22.00.

АКЦИОНЕРНОЕ ОБЩЕСТВО «ТАШТЕКСТИЛЬ»

ПРИГЛАШАЕТ НА РАБОТУ:

ЖИТЕЛЕЙ ГОРОДА ТАШКЕНТА —

прядильщиц, ткачей, операторов мотальных, ровничных крутильных машин, а также помощников мастеров, слесарей, токарей, фрезеровщиков и других профессий.

Средняя заработная плата работающих на производствах комбината составляет 1500 сумов, а у рабочих основных профессий — 2000 сумов и более. Основные женские профессии пользуются льготным подоходным налогом.

В ПТУ при комбинате вас обучат выбранной вами специальности.

Обращаться в отдел кадров текстильного комбината по адресу: ул. Кушбеги, 6, (автобусы: 33, 34, 45, 69; трамваи: 7, 9, 24, 28, 4; троллейбусы: 15, 16, 13, 6).

Наши филиалы расположены в Акмал-Икрамовском районе (ул. Фархадская, 31-а), Сабир-Рахимовском районе (Каракамыш 1/4, ул. Наби Хасанова, 19).

Справки по телефонам: 53-97-09, 53-23-73, 55-44-85.

ВЫ ХОТИТЕ ПОЛУЧИТЬ ПРЕСТИЖНУЮ РАБОТУ НА ТЕРРИТОРИИ УЗБЕКИСТАНА И РОССИИ?

Официальный представитель в г. Ташкенте Международной ассоциации «Риал эдвенсед клаб» и Российского общества занятости

ПРОВОДИТ НАБОР НА ЭКСПРЕСС-КУРСЫ
с последующим трудоустройством
по специальностям:
менеджер, секретарь-референт, бухгалтер, операционист банка.

По окончании курсов выдается сертификат международного образца с несколькими степенями защиты.

Многолетний опыт работы «Риал эдвенсед клаб» гарантирует высокий уровень знаний.

Наш адрес: г. Ташкент, ул. Муртазаева, 40, здание «Узколхозстроя», 3-й этаж, офис 66.

Ориентир — кинотеатр «Казахстан».

Тел./факс (3712) 35-47-30.

СЛУЖБА СРОЧНЫХ ОБЪЯВЛЕНИЙ

ПРОДАЮТСЯ

● два дома в Воронежской области. Т. 76-00-27.

● 6-комн. дом в г. Ургенче (Водоканал) 508 кв. м. Жилая часть 330 кв. м. Кухня, гараж, ванная. Т. в Ташкенте — 93-19-15, в Ургенче — 6-27-49.

● «УАЗ 452 Д» бортовой или сдам в аренду. Т. 50-75-81.

КУПЛЮ

● 1-комн. кв. Т. 36-06-90, 33-96-01.

УТЕРЯННЫЕ

● диплом серии ЖТ-1 № 112804, выданный Ташкентским техникумом гостиничного хозяйства 29 июля 1987 г. на имя Ахмедовой Замиры Матмуратовны,

● патент на торговлю А № 0033166, выд. Сабир-Рахимовским хокимиятом на имя Хашимова Уткура,

● аттестат, выд. ср. шк. № 208 за №А 040076 на имя Елесейкина Дмитрия Владимировича,

● свидетельство о базовом образовании за №АО 014688, выд. средней школой№ 207 на имя Манняпова Ильдара Мансуровича,

СЧИТАТЬ НЕДЕЙСТВИТЕЛЬНЫМИ.

ЧАСТНЫЙ БИЗНЕС

КУПЛЮ

● шв. маш. «Чайка», «Подольск», «Веритас». Т. 96-05-83.

РАЗНОЕ

● шью чехлы для автомобилей и гардины, покрывала, декоративные подушки — все, что украсит ваш дом. Т. 92-32-56, 90-25-40.

● поможем снять, сдать квартиры. Т. 95-98-18.

● изготов. и устан. метал. двери 4 видов, типа «Сейф». Скорость и качество гарант. Т. 93-49-76, 50-05-36, 48-38-90, 96-58-89.

● Шью любую женскую одежду — модно, качественно, быстро. Т. 55-08-65.

АНГЛИЙСКИЙ ЯЗЫК ЗА 3 МЕСЯЦА

вы освоите на основе новой западной методики.

Обучение проводят преподаватели из учебного центра Международной ассоциации «Риал эдвенсед клаб».

Официальный представитель Международной ассоциации «Риал эдвенсед клаб» в г. Ташкенте.
Тел/факс: 35-47-30.
Адрес: г. Ташкент, ул. Муртазаева, 40, офис 66.
Ориентир: кинотеатр «Казахстан».

Коллектив хлебозавода №1 скорбит по поводу кончины заместителя директора
МАВЛЯНОВА
Рахимберди
и выражает соболезнование родным и близким покойного.

Коллектив акционерного оптово-розничного торгового объединения «Озик-Овкат» выражает глубокое соболезнование председателю акционерного общества «Чиланзар» Азимову С. А. по поводу безвременной кончины его брата
АЗИМОВА
Карима.

Вечерний Ташкент

Учредитель — хокимият г. Ташкента

Газета зарегистрирована в Госкомпечати Республики Узбекистан. Регистрационный № 10

Адрес редакции: 700000, г. Ташкент, ГСП, ул. Матбуотчилар, 32.

Телефоны: отдел писем ~ 33-29-70; Отдел рекламы и объявлений ~ 56-54-68, 32-56-66.

Ответственность за достоверность сведений в рекламе и объявлениях несет рекламодатель.

По вопросам доставки обращаться в почтовые отделения по месту жительства или в отдел эксплуатации ГСП "Тошкент почтаси" по телефону 33-74-05

Способ печати ~ офсетный. Формат ~ А-2. Объем ~ 2 п. л. Индекс ~ 64691.

Типография издательско-полиграфического концерна «Шарк». Адрес предприятия: ул. Буюк Туркон, 41.

Заказ. Г- 0340 Выходит по понедельникам, средам, пятницам.

Газета набрана и сверстана на компьютере IBM.

123456