Общественно-политическая городская газета

Вечерний Ташкент

Газета выходит с 1 июля 1966 года

№ 102 (8.686) ◆ Понедельник, 4 сентября 1995 года ◆ Цена свободная

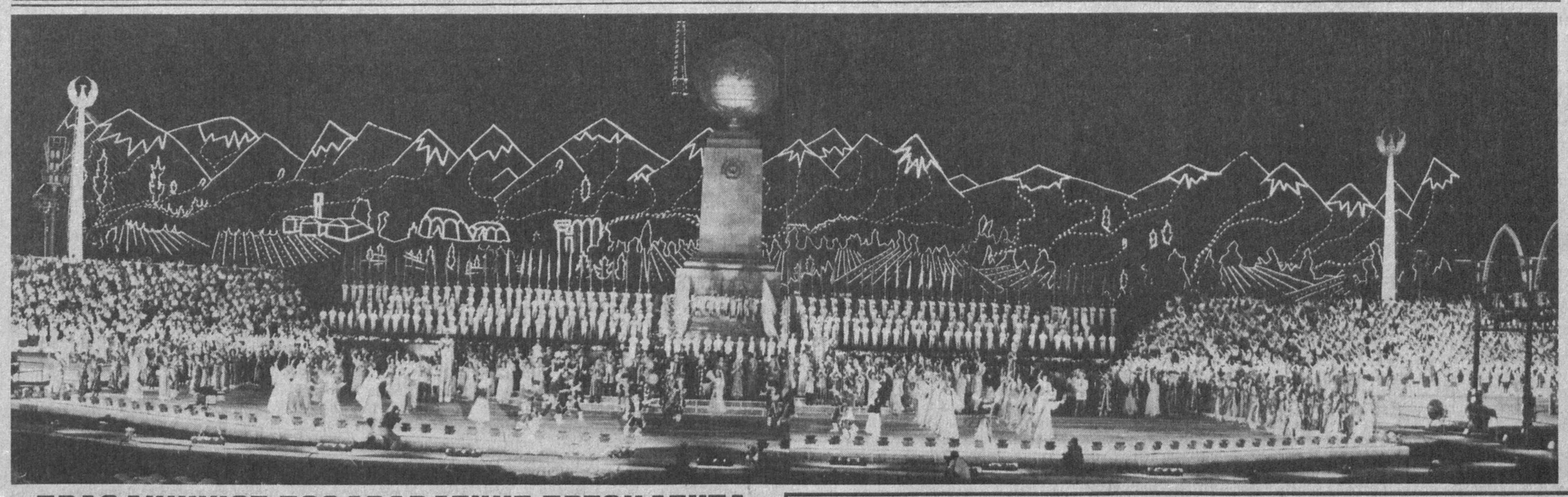

УКАЗ
Президента Республики Узбекистан

О присвоении звания «Узбекистон кахрамони» группе особо отличившихся в труде граждан республики

За личный вклад в укрепление независимости страны, в преумножение ее экономической мощи и славы, а также за героический труд в производственных отраслях присвоить звание «Узбекистон кахрамони» с вручением высшего знака — медали «Олтин юлдуз»:

АЛИМУХАМЕДОВУ Эркину Хайдаровичу — слесарю-сборщику Ташкентского авиационного производственного объединения имени В. П. Чкалова.

МАМАЖОНОВУ Комилжону — бригадиру коллективного хозяйства имени Х. Марозикова Тошлокского района Ферганской области.

ПАНИНУ Анатолию Николаевичу — бригадиру машинистов экскаватора северного рудоуправления рудника «Восток» Навоийского горно-металлургического комбината.

РУЗИЕВУ Бурону — оператору нефтегазодобычи управления газового месторождения «Муборакгаз» государственного акционерного объединения «Узнефтгазказибчикариш».

ТЕМИРОВОЙ Муяссар — старшему мастеру участка по изготовлению высокохудожественных изделий Бухарского акционерного общества «Зардуз».

Президент Республики Узбекистан И. Каримов.

г. Ташкент,
30 августа, 1995 г.

(Материал о слесаре-сборщике ТАПОиЧ Эркине Алимухамедове читайте на 3-й стр.).

УКАЗ
Президента Республики Узбекистан

О награждении Айтматова Чингиза Торекуловича орденом «Дустлик» Республики Узбекистан

За большой вклад в укрепление дружбы и всестороннего сотрудничества между народами, основанных на принципах гуманизма и общечеловеческих ценностей наградить АЙТМАТОВА Чингиза Торекуловича — писателя, видного общественного деятеля орденом «Дустлик».

Президент Республики Узбекистан И. Каримов.

г. Ташкент,
30 августа 1995 г.

31 августа Президент Республики Узбекистан И. А. Каримов вручил Чингизу Айтматову орден «Дустлик» Республики Узбекистан.

ПРАЗДНИЧНОЕ ПОЗДРАВЛЕНИЕ ПРЕЗИДЕНТА ИСЛАМА КАРИМОВА

Дорогие соотечественники!
Уважаемые гости!

Сегодня мы отмечаем самый великий праздник государства Узбекистан, народа Узбекистана.

В день празднования славной четвертой годовщины нашей независимости, естественно, сердце каждого человека, живущего на этой прекрасной священной земле, преисполняется гордостью.

Весь мир признает, что наша древняя и богатая история, творческий гений наших великих предков и оставленное ими бесценное культурное наследие внесли большой вклад в мировую цивилизацию и способствовали ее прогрессу.

Поистине великие предки, гениальные личности жили на земле нашего родного Узбекистана, в этом неповторимом и прекрасном краю. В сегодняшней нашей истории и культуре мы являемся восприемниками наследия, переданного ими.

Каждое поколение творит историю Родины, создает ее авторитет своей сыновней любовью и верностью, преданностью и созиданием, мужеством и благородством.

Самая величайшая наша задача сегодня, наш священный долг — записать в истории Узбекистана достойную страницу и заполнить ее великими и благородными делами, которые будут служить примером для грядущих поколений.

Нашей Родине жить в веках, и наш долг — своим самоотверженным трудом умножать ее славу, всемерно развивать ее потенциал.

Уважаемые друзья!

Благодаря героическим усилиям нашего трудолюбивого народа за четыре года независимости произошли столь грандиозные события, коренные преобразования и в политической, и в духовной, и в экономической жизни, которым могут позавидовать многие.

За эти четыре года весь мир воочию увидел и в полной мере оценил потенциал Узбекистана, его безграничные перспективы.

В течение четырех лет мы заложили духовный фундамент нашего великого будущего, возродили национальные ценности, всемерно способствовали тому, чтобы священные имена наших великих предков заняли достойное место в сознании народа.

Мы сохранили в нашей стране мир, спокойствие и стабильность. В условиях этой стабильности заложили прочную основу национальной государственности.

Мы начали великие преобразования, избрали путь глубоких реформ во имя обеспечения достойной и свободной жизни нашего народа и последовательно идем по этому созидательному пути.

А самое главное, что на земле нашей Родины прочно утвердились между людьми искренние отношения взаимного доверия и уважения, нормальной человеческой любви и согласие. Стар и млад уверенно смотрят в будущее, живут одними надеждами и стремлениями.

День ото дня становится все больше людей, живущих не по потребительской мерке — «Что дала мне Родина?», а, напротив, строго спрашивают себя: «Что я дал своей Родине?» Они живут заботами страны, являются истинными патриотами.

Это самая важная примета сегодняшней нашей жизни, ее знамение.

Дорогие друзья!

Все мы глубоко осознаем в эти праздничные дни, что в стране торжествует дух творчества, растет созидательный настрой нашего народа. Это не может не вызывать у нас чувство гордости.

Действительно, то, что в столь неспокойное и сложное время мы сумели добиться таких достижений, смогли увеличить мощь нашей страны, дает нам основания гордиться и укрепляет чувство уверенности в себе.

Разумеется, мы в полной мере отдаем себе отчет в том, что для достижения поставленной цели, для того, чтобы построить правовое демократическое государство и общество, создать условия для свободной и процветающей жизни народа, о чем мечтали наши предки, мы должны твердо идти по избранному пути прогресса, самоотверженно трудиться, пройти через многие испытания.

Жизнь — это неустанный поиск, постоянная борьба. Уже недалеко то время, когда наш народ увидит воочию результаты своего созидательного труда, реальный выход из тех трудностей, которые ему пришлось пережить и преодолеть.

С этой высокой трибуны я с большой уверенностью говорю вам: самые тяжелые дни остались позади.

Даст Бог, 1996 год — год пятилетия нашей независимости, станет годом подъема для Узбекистана, для всего нашего народа, нашего края.

Дорогие друзья!

Дорогие соотечественники!

Сегодня, накануне великого праздника, я от всей души поздравляю:

— дехкан и рабочих, которые с открытым сердцем самоотверженно трудятся на полях, на заводах и фабриках во имя великого будущего,

— ученых, людей творчества, всех представителей интеллигенции — всех тех, кто вносит достойный вклад в духовную сокровищницу нашего народа,

— мудрых отцов, молящихся о нас матерей, наших нежных и прекрасных женщин,

— нашу мужественную благородную молодежь — джигитов, готовых взять на свои плечи ответственность за судьбу независимости,

— прекрасных и целомудренных девушек,

— детей — надежду нашего будущего,

— словом, весь народ Узбекистана с великой датой — священным праздником четвертой годовщины независимости!

Дорогие соотечественники!

Я как Президент готов обнять каждого человека, живущего на этой священной земле, каждому от всего сердца желаю многих успехов и большой удачи!

Да поможет нам Всевышний в осуществлении наших благих замыслов и чистых надежд!

Пусть он ниспошлет нашему народу благосостояние и достаток!

Пусть будет мир в нашем краю!

Пусть исполнятся чаяния и мечты всех живущих на этой священной земле!

Мы и дальше будем идти по пути строительства и созидания

ВЫСТУПЛЕНИЕ ПРЕЗИДЕНТА ИСЛАМА КАРИМОВА НА ТРЕТЬЕЙ СЕССИИ ОЛИЙ МАЖЛИСА РЕСПУБЛИКИ УЗБЕКИСТАН

Уважаемые народные депутаты!

Прежде всего хочу сказать, что мне доставляет большое удовольствие видеть вас всех в добром здравии.

Сегодня светлый день — канун великого праздника нашего народа, нашей прекрасной Родины.

Разрешите мне, пользуясь случаем, от всей души поздравить вас, в вашем лице — все население страны с четвертой годовщиной нашей государственной независимости.

Дорогие друзья!

Без преувеличения, прошедшие четыре года стали для нас равными веку. За эти четыре года мы возродили свою национальную государственность, утвердились в глазах мирового сообщества как свободный народ.

Самое важное — в невероятно трудное, подчас даже опасное время, когда определялись судьба страны и будущее народа, мы сумели выбрать свой собственный путь.

Самое важное— своей работой мы на практике доказали, что избранный нами путь является единственно верным. Сегодня путь реформ, избранный Узбекистаном, уже оценил весь мир.

Самое большое наше достижение заключается в том, что наш мудрый и трудолюбивый, наш благородный и щедрый народ глубоко осознал и правильно воспринял избранный нами путь, крепко в него поверил и всемерно поддержал.

На свете нет ничего более могучего, чем вера и поддержка народа. Мы вправе гордиться, что избрали именно такой путь, который признал и поддержал народ, гордиться нашими достижениями на этом пути.

Вот почему наш долг и наша обязанность сегодня низко поклониться нашему народу — всем, живущим на нашей прекрасной земле, за то, что в самые трудные для страны дни они проявили согласие и полное единение, с негасимой надеждой и чистыми помыслами жили, трудились ради общего дела.

Давайте еще раз вспомним ферганскую и ошскую трагедии, последующие трагические события, то время, горькие уроки которого остаются незаживающей раной в наших сердцах.

Тогда мы еще не обрели независимость. Но именно в то время мы провозгласили самый первый и священный лозунг: «Стабильность и спокойствие сегодня — самое большое наше богатство». Этот лозунг стал непреложным правилом всей нашей жизни.

Спокойный тон и глубокое содержание этого лозунга

стали мощным ударом по разного толка безответственным горлопанам, не имеющим за душой ничего, кроме популистских выкриков, послужили основой для того, чтобы уберечь наш край от ненужной никому «митинговщины», от влияния недобрых сил, пробуждающих рознь между людьми.

Эти политиканы быстро сошли с исторической арены, а мудрый лозунг, рожденный горьким опытом, остался жить, подтверждает и сегодня свою правоту.

Дорогие друзья!

Думаю, что небесполезно в преддверии четвертой годовщины нашей независимости сделать краткий обзор пройденного пути, оглянуться на полученные жизненные уроки и коротко обобщить их. Ибо, как сказал наш великий писатель Абдулла Кадыри, отдавший жизнь за нашу независимость: «Начиная что-либо новое, нужно оглянуться на прошлое — и тогда достигнешь успеха».

В чем же заключаются самые главные уроки, вытекающие из нашего недавнего прошлого?

Один из них состоит в том, что народ глубоко осознал свою подлинную историю, сделал своим достоянием бесценное наследие, оставленное нашими великими предками, научился соизмерять свои перспективы с мерками нашей великой истории, четко и широкомасштабно видеть свое будущее.

Эта истина, на первый взгляд, может показаться очень простой. Однако для нас важно, что каждое поколение осознает эту истину для себя и испытывает ее на собственной практике.

Другой урок, вынесенный из минувших четырех лет независимости, заключается в том, что узбекская нация, на протяжении веков терпевшая гнет, остававшаяся разрозненной и хрупкой, начала становиться единой и монолитной, по-настоящему обрела чувства национальной гордости и самосознания, присущие великому и свободному народу.

Именно на этом зиждятся все успехи, достигнутые нами сегодня.

Уважаемые народные депутаты!

Как вам известно, я не очень-то люблю говорить об успехах. Однако сегодня, в канун великого праздника, думаю, было бы целесообразно вспомнить о некотором из достигнутого.

В Навоийской области введен в строй новый золотодобывающий комбинат.

В той же Навоийской области начало добычу золота из рудных отходов узбекско-американское совместное предприятие «Зарафшан — Ньюмонт». Об этом предприятии много писала мировая пресса, его ввод в действие был расценен как яркий пример интенсивно развивающихся торгово-экономических связей между Узбекистаном и Соединенными Штатами Америки.

Сейчас осуществляется еще один крупный совместный проект по добыче золота— с фирмой «Лонро» из Великобритании.

Высокими темпами ведутся монтажные работы на сооружении Асакинского автомобильного завода. В Хорезме начал действовать завод по производству грузовых автомобилей.

У нас есть полное основание утверждать, что Узбекистан вскоре станет страной автомобилестроения. В настоящее время ведутся серьезные переговоры с турецкой компанией «Куч холдинг» о строительстве завода по выпуску автобусов в Самарканде.

(Окончание на 2-й стр.).

С ВЕЛИКИМ ПРАЗДНИКОМ, РОДНОЙ УЗБЕКИСТАН!

Площадь Мустакиллик. Каждый год с этой прекрасной площади, теперь уже ставшей символом нашего суверенитета, начинаются торжества, посвященные самому священному празднику Узбекистана — Дню независимости. Добрая весть о проходящих здесь праздничных торжествах мгновенно перекинулась через границы Центральной Азии и разошлась по республикам Содружества и странам дальнего зарубежья.

Вот и сегодня, 31 августа, накануне празднования четвертой годовщины независимости Узбекистана главная площадь нашей республики неузнаваемо преобразилась, оделась в торжественный и праздничный наряд.

На площадь выходят Президент Узбекистана Ислам Каримов, Председатель Олий Мажлиса республики Эркин Халилов, премьер-министр Абдулхошим Муталов, первый заместитель премьер-министра, председатель Оргкомитета по проведению праздника Исмаил Джурабеков, государственные советники Президента, заместители премьер-министра, хоким города Ташкента Казим Туляганов и другие официальные лица.

На трибунах занимают место гости, прибывшие из Республики Каракалпакстан и областей, а также представители посольств иностранных государств и представительств международных организаций в Ташкенте. Отрадно, что в празднике независимости Узбекистана участвуют представители творческой интеллигенции из стран Центральной Азии, народы которых издревле жили в дружбе и согласии.

Бьют куранты — 19.30. Президент страны Ислам Каримов обратился к участникам празднества и в их лице ко всему народу Узбекистана с праздничным поздравлением.

Над площадью звучит Гимн Узбекистана. Развевается Государственный флаг. Гремит орудийный салют. Горделиво переливается в разноцветье огней карта страны на установленном в центре площади золотистом шаре и расположенном выше Гербе нашего государства с изображением волшебной птицы Семург. Торжественные звуки национального гимна наполняют сердца радостью и гордостью за нашу Отчизну. В такие волнующие минуты каждый участник торжеств особенно остро осознает себя гражданином великого государства — Узбекистан.

Начинаются праздничные торжества.

Разноцветные огни, освещающие огромную сцену в центре площади, подобны бесчисленным звездам вокруг земного шара. Удивительный свет исходит и от узорчатых минаретов, обрамляющих место праздничного представления. Сцену заполняют артисты, звучат мелодичная музыка, песни. На электронном панно, на его огромном красочном экране появляется изображение живописнейших уголков нашей страны, эпизодов трудовых свершений народа. Многоцветье красок, праздничная атмосфера, бесконечная череда кадров, отображающих жизнь независимого государства, создают у участников торжеств ощущение, что здесь, на площади, сконцентрирована удивительная самобытность народа Узбекистана. Народа, устремленного в великое будущее. И это ощущение усиливает звучание чарующих песен.

— Что такое жизнь?— звучит над площадью многократно усиленный усилителями властный мужской голос.

— Жизнь — это караван, находящийся в пути,.. — отвечает мелодичный женский голосок...

Да. Это именно так. Четвертый год независимости начинает свой путь в череде лет, как в караване времени, со своим достойным грузом— прошлым и настоящим.

Президент нашей республики Ислам Каримов в своей речи на третьей сессии Олий Мажлиса конкретно остановился на достигнутых успехах за период независимости. Прежде всего за четыре года в стране создана духовно-просветительская среда, позволяющая нам постичь самих себя, дающая возможность думать и говорить о стране, народе, его истории, сегодняшнем дне и его будущем. Страна открыла себя миру. Страна открывает себе мир. Мы стали хозяевами своего слова, заняли достойное место в мировом сообществе. Многие экономически развитые государства заинтересованы в установлении, развитии и укреплении связей с нашей страной.

В результате экономических реформ в жизни нашего общества произошли первые и крупные исторические преобразования. Открытость миру, стремление к равноправному партнерству, создание необходимых правовых основ для развития предпринимательства привлекают к нашей стране внимание деловых кругов многих стран. При

(Окончание на 3-й стр.).

ИНФОРМАЦИОННОЕ СООБЩЕНИЕ

О ТРЕТЬЕЙ СЕССИИ ОЛИЙ МАЖЛИСА РЕСПУБЛИКИ УЗБЕКИСТАН ПЕРВОГО СОЗЫВА

В Ташкенте 30 августа начала свою работу третья сессия Олий Мажлиса Республики Узбекистан первого созыва.

Сессию открыл Председатель Олий Мажлиса Э. Х. Халилов.

В работе парламента принимают участие Президент Республики Узбекистан И. А. Каримов, члены Кабинета Министров, руководители ряда республиканских учреждений и организаций, а также послы и представители зарубежных государств.

Участники сессии почтили память депутата Г. Р. Батырова, скончавшегося в период между второй и третьей сессиями.

Депутаты избрали рабочий орган сессии — секретариат, утвердили повестку дня, включившую более 30 вопросов.

Председатель Мандатной комиссии Ш. М. Мирзияев доложил об итогах выборов депутатов, проведенных по двум свободным округам. Олий Мажлис утвердил полномочия вновь избранных депутатов А. Каюмова — директора Научно-исследовательского института рукописей Академии наук, председателя Демократической партии «Миллий тикланиш» и Т. Н. Далимова — проректора по науке Ташкентского государственного университета, председателя движения «Халк бирлиги».

Затем перед участниками сессии с большой речью выступил Президент Республики Узбекистан И. А. Каримов, текст которой публикуется в печати.

Председатель Олий Мажлиса Э. Х. Халилов информировал депутатов о заключении комиссии, образованной на второй сессии Олий Мажлиса, по изучению мнения избирателей по заявлению Президента Республики Узбекистан И. А. Каримова о признании продленного референдумом срока его полномочий вторым сроком пребывания в должности Президента. В обсуждении этого вопроса приняли участие депутаты Ш. Темуров — председатель правления республиканского благотворительного фонда «Махалля», С. Усманов — председатель Совета ветеранов Кашкадарьинской области, Ш. З. Уразаев — Уполномоченный Олий Мажлиса по правам человека, Т. Маризаева — хоким Касансайского района Наманганской области, Э. Вахидов —председатель Комитета по международным делам и межпарламентским связям, А. Н. Мелкумов — генеральный директор совместного предприятия «Совпластитал», А. Гуламмахмудов — генеральный директор Научно-производственного объединения «Конструктор». По данному вопросу парламент принял постановление.

Парламент принял законы об учреждении орденов «Мехнат шухрати» и «Шон-шараф». С докладом по этому вопросу выступил председатель Комитета по вопросам науки, образования, культуры и спорта А. Г. Холмурадов.

Председатель Комитета по законодательству и судебно-правовым вопросам Б. О. Эшанов выступил с докладом о проекте Закона о Конституционном суде Республики Узбекистан. В обсуждении проекта закона приняли участие депутаты Р. А. Турдиев — секретарь Комитета по бюджету, банковским и финансовым вопросам, Х. Хамидов— заведующий отделом Института литературы и языков Каракалпакского отделения Академии наук Республики Узбекистан, У. Х. Донияров — секретарь Политического совета социал-демократической партии «Адолат». Закон о Конституционном суде был принят.

Парламент во втором чтении рассмотрел и принял Военную доктрину Узбекистана. С докладом по проекту этого документа выступил министр обороны республики Р. У. Ахмедов, содоклад сделал председатель Комитета по вопросам обороны и безопасности Б. А. Наимов.

Вечернее заседание Олий Мажлиса началось с обсуждения в первом чтении первой части проекта Гражданского кодекса и проекта Трудового кодекса Республики Узбекистан. В обсуждении проектов кодексов приняли участие депутаты С.Турдикулов — начальник Бухарского отделения государственной акционерной компании «Узбекистон темир йуллари», И. Ю. Эрбеков — хоким города Ширин, Д. М. Таганиязова —главный врач родильного дома Чимбайской районной больницы Республики Каракалпакстан, Ш. Н. Алланазаров — хоким Шахрисабзского района Кашкадарьинской области, А.Зиеев — председатель Народной корпорации имени А. Навои Ургутского района Самаркандской области, В. В. Белоногов — хоким Киргулийского района Ферганской области, О. Х. Халимбетов — председатель колхоза «Ак алтын» Амударьинского района Республики Каракалпакстан.

Затем депутаты заслушали доклад министра юстиции А. Мардиева о проекте Закона об обжаловании в суд действий и решений, нарушающих права и свободы граждан. По проекту закона выступили депутаты Э. Н. Агзамов — заместитель руководителя Республиканского общественного центра «Маънавият ва маърифат», главный редактор журнала «Тафаккур», Х. Бобоев — проректор Академии государственного и общественного строительства при Президенте Республики Узбекистан.

Депутаты заслушали доклад председателя Комитета по экономическим реформам и развитию предпринимательства А. З. Юлдашева о проекте Закона о концессиях. В прениях выступили депутаты Б. М. Касымов — генеральный директор внешнеторгового транспортного объединения «Узинтранс», М. С. Садыкова — секретарь Комитета по вопросам обороны и безопасности, К. Д. Камолов— хоким города Бухары. Закон был принят.

Депутаты одобрили в первом чтении проект Закона «О стимулировании развития малого и частного предпринимательства» и решили вынести его на всенародное обсуждение.

***

31 августа третья сессия Олий Мажлиса Республики Узбекистан первого созыва продолжила свою работу.

Заседание вел Председатель Олий Мажлиса Э. Х. Халилов.

В работе Олий Мажлиса принял участие Президент Республики Узбекистан И. А. Каримов.

По докладу председателя Комитета по аграрным, водохозяйственным вопросам и продовольствию Ж. С. Утамова Олий Мажлис принял Закон «О карантине растений».

Затем парламент принял Закон «Об установлении Дня воздушного флота Республики Узбекистан».

Депутаты внесли изменения и дополнения в некоторые законодательные акты республики. С докладом по данному вопросу выступил председатель Комитета по бюджету, банковским и финансовым вопросам А. Ахадов.

Председатель Комитета по промышленности, энергетике, транспорту, связи и обслуживанию населения И. А. Кочмарик сделал доклад о некоторых вопросах разгосударствления, приватизации, выкупа и сдачи в аренду отдельных предприятий и имущества. По данному вопросу выступили депутаты А. А. Ташпулатов — председатель правления акционерного общества «Юлдуз», А. Н. Мелкумов — генеральный директор совместного предприятия «Совпластитал», Т. К. Мадияров — президент народной корпорации имени Ким Пен Хва Уртачирчикского района Ташкентской области, А. З. Юлдашев— председатель Комитета по экономическим реформам и развитию предпринимательства, Б. Р. Рахимов — председатель республиканского Совета ветеранских организаций, М. А. Азимова — генеральный директор акционерного мебельного производственного объединения «Файз».

Свою принципиальную позицию по вопросам разгосударствления и приватизации подробно изложил депутатам Президент Республики Узбекистан И. А. Каримов. С учетом замечаний и предложений Президента и депутатов Олий Мажлис принял постановление по данному вопросу.

Парламент ратифицировал договоры и соглашения, заключенные между Узбекистаном и другими государствами, депутаты проголосовали за присоединение республики к ряду международных конвенций и пактов.

Руководитель Секретариата сессии Х. Мавланкулов проинформировал депутатов об обращениях, поступивших от руководителей учреждений, организаций и граждан в адрес третьей сессии Олий Мажлиса.

Парламент утвердил некоторые указы Президента Республики Узбекистан и постановления Кенгаша Олий Мажлиса, внес изменения в составы Верховного и Высшего хозяйственного судов.

В связи с переходом на другую работу А. Р. Муминов освобожден от обязанностей председателя Комитета по строительству и жилищно-коммунальному хозяйству. Председателем комитета избран Х. Тошев — депутат от 231-го Чулабадского избирательного округа Кашкадарьинской области.

По предложению председателя Комитета по международным делам и межпарламентским связям Э. Вахидова образована национальная парламентская группа Узбекистана и утверждено руководство парламентских групп республики в Межпарламентском союзе, Парламентской ассамблее ОБСЕ и по связям с Европарламентом.

В заключение сессии Президент Республики Узбекистан И. А. Каримов тепло поздравил депутатов с четвертой годовщиной независимости, пожелал им здоровья и успехов на благо процветания родного Узбекистана.

На этом третья сессия Олий Мажлиса Республики Узбекистан завершила свою работу.

МЫ И ДАЛЬШЕ БУДЕМ ИДТИ ПО ПУТИ СТРОИТЕЛЬСТВА И СОЗИДАНИЯ

ВЫСТУПЛЕНИЕ ПРЕЗИДЕНТА ИСЛАМА КАРИМОВА НА ТРЕТЬЕЙ СЕССИИ ОЛИЙ МАЖЛИСА РЕСПУБЛИКИ УЗБЕКИСТАН

(Окончание. Начало на 1-стр.).

В Бухаре высокими темпами ведется строительство нефтеперерабатывающего завода, оснащенного самым новым в мире технологическим оборудованием. О таких важных объектах, построенных и строящихся, которые позволят поднять наш производственный потенциал, нашу экономику на новый качественный уровень, можно говорить долго.

Естественно, нас радует, что эти проекты реализуются при участии иностранных инвестиций. Сегодня в нашей стране число совместных предприятий превысило 3600.

В то же время хотел бы с удовлетворением отметить, что возведение многих объектов осуществляется в основном собственными силами и за счет собственных возможностей.

Даже тогда, когда мы переживали особенно трудные дни, начиная строить свое будущее, — мы не ходили с «протянутой рукой», ни у кого не выпрашивали подаяние, а с самого начала верили в свои силы, в свой потенциал и опирались на них.

Узбекистан как государство с мощным экономическим потенциалом признан в деловом мире как страна, способная строить крупные производственные объекты за счет собственного капитала.

На карте сегодняшнего Узбекистана можно видеть тому множество примеров. В числе таких новостроек следует назвать крупные гидролизные заводы, введенные в эксплуатацию в Коканде и Андижане. Эти два предприятия на 50 процентов удовлетворят потребности страны в питьевом спирте.

Высокими темпами продолжается строительство энергетических объектов. В преддверии пуска — первая крупная турбина на Талимарджанской ГРЭС, восьмая турбина на Ангренской ГРЭС.

Началось строительство еще трех крупных объектов — Кызылкумского фосфоритного комбината, завода по производству соды в Кунграде и железнодорожной ветки Навои—Учкудук—Нукус.

Многим также известно, что прокладывается крупная автомагистраль, которая свяжет Ферганскую долину с Ташкентской областью через Камчикский перевал.

Запланировано строительство железной дороги Гузар—Байсун—Комкурган, которая, несомненно, станет мощным фактором в развитии Кашкадарьинской и особенно Сурхандарьинской областей.

Все вы хорошо знаете, насколько велика в жизни Узбекистана, для его будущего значимость Учкудукского региона. Учитывая это, с перспективой дальнейшего развития этого региона мы начали подготовку к строительству в Учкудуке большого аэропорта, отвечающего всем международным требованиям.

Очевидны заметные перемены, которые произошли в сельском хозяйстве, являющемся одним из приоритетных направлений народного хозяйства страны. В первой половине этого года освоено 11 тысяч гектаров новых земель. Надеемся к концу года освоить еще столько же.

Прокладывается сеть водоснабжения, которая подаст питьевую воду в город Наманган из Учкудукского водохранилища, в Андижан — из Кампырравата. Жители Бухары и Навои скоро получат высококачественную питьевую воду из Дамходжи, а Гулистана и Янгиера — из Дехканабадской системы.

Эти строительные объекты требуют огромных материальных затрат. И все эти средства выделяются из наших внутренних резервов.

Уважаемые друзья!

Не могу не отметить с удовлетворением, что меняются формы инвестиций внутри страны. Все более увеличивается вклад частных предпринимателей в общий объем инвестиций.

В Ташкенте и Самарканде, Ургуте и Хиве, Андижане и Коканде, Намангане и Маргилане, в общем повсюду в стране увеличивается число частных предприятий и коммерческих структур.

Эффективно действуют частные предприятия и частные фермы в кишлаках.

И сегодня мы уже можем с полной уверенностью сказать, что для предпринимателей в государстве созданы хорошие условия.

Уважаемые друзья!

Наши стремления и помыслы чисты и благородны, поэтому сам Всевышний на протяжении последних четырех-пяти лет помогает нам в наших делах.

Наш народ трудится с подъемом и открытым сердцем, в единстве и согласии преодолевая трудности, стремясь быстрее построить желанное светлое будущее, обеспечить всем зажиточную, достойную жизнь.

С Божьей помощью мы нормально преодолели начальный, самый тяжелый этап переходного периода. Цифры проведенных расчетов, а также деловой настрой нашего народа, его готовность к свершениям говорят о том, что уже с будущего года для нашей страны наступит время неуклонного и непрерывного роста.

У нас есть все основания так заявлять.

Прежде всего, таким основанием служит то, что в каждом городе и кишлаке созданы малые и крупные предприятия, вводящиеся в строй либо уже производящие продукцию. Очевидно, что наша страна вышла из тяжелого положения и взяла направление к процветанию и изобилию.

Без хвастовства, скажите честно, дорогие собратья, разве сегодня столица нашей республики похожа на тот Ташкент, что был пять лет назад? Кто станет отрицать, что наша столица быстро благоустраивается, становится все краше?

Разительно переменился и облик других наших городов и кишлаков, махаллей и гузаров. Это признают и авторитетные политики, и все дорогие гости, приезжающие в наш край.

Не будет преувеличением сказать, что сегодня в нашей прекрасной стране наметился душевный подъем, прочно утвердился дух созидания. Разве не о таком материальном и духовном обновлении мы говорили?

Наш девиз — созидание. Никто не может сказать, что за четырехлетний период независимости Узбекистан поступился каким-то своим принципом или не выполнил какое-то свое обязательство.

Еще раз повторю: мы шли не путем разрушения, а путем восстановления, строительства. Мы шли путем сохранения того, что имели, и созидания того, чего у нас не было.

Уважаемые депутаты!

Коль скоро мы заговорили о проделанной работе, думаю, что уместно напомнить об одном важном вопросе. Мы не хвалились, не трезвонили повсюду, удерживались от высокопарных заявлений и лозунгов, имеющих «мировое значение» ... Мы занимались практической работой, тем и жили.

Мы намеревались построить наш независимый, дорогой нам Узбекистан по собственному образцу, и прочно встали на такой путь.

Не уходя далеко, обратимся, для примера, к результатам первой половины 1995 года. В начале года уровень ежемесячной инфляции составлял 16-17 процентов. Сейчас этот показатель уменьшился ровно в 8 раз, и в июле-августе составил даже менее 2 процентов.

По соглашению, достигнутому ранее с Международным валютным фондом, предполагалось, что дефицит государственного бюджета может колебаться в пределах от 3,5 до 5 процентов. На самом деле этот показатель оказался у нас даже менее 3 процентов.

Сократилась и денежная эмиссия.

В обеспечении энергоносителями мы находимся сейчас в преддверии обретения полной независимости.

В этом году мы собрали богатый урожай зерна. Бог даст, на будущий год нам уже не потребуется закупать зерно на стороне.

Выращен неплохой урожай хлопка. Надеемся, с Божьей помощью, собрать богатый хирман.

Ускоренными темпами идет процесс приватизации. Необходимо особо отметить ускорение этого процесса в сельской местности.

Еще один результат, радующий нас, — мы находимся в преддверии обеспечения полной внутренней конвертации узбекского сума.

Уместно сказать, что наметилось и серьезное оживление на рынке ценных бумаг.

Все это, уважаемые друзья, дает нам основания и право с надеждой и уверенностью смотреть в будущее.

Уважаемые народные депутаты!

Что касается вопросов внешней политики, то можно смело сказать, что Узбекистан все увереннее занимает в мировом сообществе свое достойное место.

Сегодня на международной политической арене у Узбекистана есть свой весомый голос и свой авторитет.

Во внешней политике Узбекистан следует по избранному пути и обладает своим веским словом. Основной критерий во внешней политике— это, прежде всего, осуществлять свою деятельность, исходя из национальных интересов нашего государства, при полном обеспечении защиты этих интересов.

Могу с гордостью заявить, что мы никогда не руководствовались ничьими указаниями. С самых первых дней мы пошли по пути установления дружественных политических и культурных связей со всеми государствами и народами, равноправных и взаимовыгодных экономических отношений.

И этот путь себя оправдал. Узбекистан предстал перед миром как равноправный член мирового сообщества, независимый участник и субъект международного права.

Нужно особо подчеркнуть, что позитивные сдвиги в политической и экономической жизни Узбекистана, социальная стабильность и межнациональное согласие в стране получили высокую оценку мирового сообщества, авторитетных международных организаций, видных политиков и руководителей за рубежом.

Об этом свидетельствует и интенсивное развитие наших внешних связей.

За последние месяцы у нас в стране с официальными визитами побывали Президент Украины Леонид Кучма, Президент Индонезии господин Сухарто, Федеральный Президент Германии господин Герцог, премьер-министр Пакистана госпожа Бхутто, премьер-министр Турции госпожа Чиллер, председатель правительства Российской Федерации господин Черномырдин, заместитель премьер-министра Словакии господин Козлик.

За этот период состоялись весьма плодотворные официальные встречи с министром обороны США господином Перри, государственным министром Германии господином Шэфером, министром иностранных дел Швейцарской Конфедерации господином Котти.

В свою очередь, руководство Узбекистана осуществило официальные визиты в такие государства, как Молдова, Латвия, Литва.

В ходе визитов подписано много взаимовыгодных документов, которые уже начали приносить практические результаты.

Хочу привести всего лишь один пример. Начиная с 1991 года, между Узбекистаном и Россией было подписано более 50 различных документов, касающихся двусторонних связей по экономическим, культурным и научным вопросам. Во время своего визита господин Черномырдин отметил, что все эти документы находят свое воплощение, что узбекской стороной добросовестно и своевременно выполняются все договоренности.

Уважаемые депутаты!

Сегодня всем хорошо известна роль Узбекистана в Центральной Азии в вопросах региональной интеграции, безопасности и стабильности.

Два года тому назад с высокой трибуны Генеральной Ассамблеи Организации Объединенных Наций нами было внесено предложение впервые организовать в Ташкенте постоянно действующий семинар-совещание по вопросам обеспечения безопасности и стабильности в Центральноазиатском регионе.

Наконец наше предложение получило реальное воплощение. В ближайшие дни в Ташкенте начнет работу постоянно действующий семинар-совещание ООН.

В своем специальном послании в наш адрес генеральный секретарь Организации Объединенных Наций господин Бутрос Бутрос Гали высоко оценил усилия Узбекистана в деле установления в регионе мира и стабильности. Его пожелания успеха работе международного семинара вам хорошо известны из сообщений печати.

Нет сомнения, что предстоящий международный семинар-совещание будет служить делу укрепления авторитета Узбекистана не только в нашем регионе, но и во всем мире.

Мы будем еще активнее прилагать усилия, направленные на обеспечение мира и сотрудничества в рамках Организации Объединенных Наций, Организации безопасности и сотрудничества в Европе, других авторитетных международных форумов.

Уважаемые народные депутаты!

Теперь хочу выразить свое суждение по поводу весьма деликатного и самого важного для меня вопроса.

По инициативе нашего уважаемого парламента — Олий Мажлиса, прошел общенародный референдум, посвященный вопросу продления президентских полномочий на период с 1997 по 2000 год.

На референдуме наш народ оказал мне очень высокое доверие. Будучи сыном этой земли, этого народа, я был несказанно воодушевлен народным доверием.

Человеческая жизнь слишком коротка для того, чтобы оправдать это высокое доверие. Я очень хорошо осознаю и ощущаю всю полноту и весомость огромной ответственности, которую возложил на меня народ своим доверием.

Уважаемые друзья!

Я понимаю объективную необходимость того, чтобы привести в соответствие по срокам действие полномочий ветвей власти. Вот почему я дал согласие на продление моих президентских полномочий еще на три года.

В то же время я просил уважаемых депутатов и весь народ считать этот трехлетний срок продления полномочий вторым сроком моего президентства.

Почему этот вопрос был включен в повестку дня?

С какой целью этот вопрос поставлен на ваше рассмотрение, а через вас на рассмотрение избирателей?

ВО-ПЕРВЫХ, для меня было важно, чтобы народ, оказавший столь высокое доверие, ввеpивший Президенту свои судьбы, увидел, что для меня эта высокая должность и власть никогда не были самоцелью, что я вовсе не стремлюсь удержаться в этой должности в результате специального продления срока своих полномочий.

ВО-ВТОРЫХ, мы обязаны были безусловно принять во внимание нынешнюю ситуацию, сложившуюся обстановку. Поскольку мы строим новую жизнь, намерены создать новое демократическое общество, построить государство, основанное на свободном волеизъявлении народа и служащее интересам народа, опирающееся на мировой опыт, мы должны с самого начала обеспечить авторитет созидаемого у нас государства и общества не только перед ближними и дальними соседними странами, но и перед всем мировым сообществом, должны показать всему миру наши благородные цели и верность демократическим принципам.

В-ТРЕТЬИХ, не следует давать повода и возможности для злопыхательства нашим недругам, которые со стороны пытаются замутить сложившуюся в нашем обществе здоровую среду, стараются внести между нами раздор, конфликты, возбудить недовольство, посеять семена разного рода склок и интриг, чтобы тем самым извлечь какую-то личную выгоду. Не нужно давать им возможности для того, чтобы они несли всякую клеветническую ахинею, лили грязь на нашу страну и наших людей.

В-ЧЕТВЕРТЫХ, как руководитель государства Узбекистан, я хотел бы своей деятельностью показать пример, послужить образцом в жизни общества, страны и, в первую очередь, для подрастающего, входящего в жизнь молодого поколения. Я хотел бы, чтобы этот замысел поняли, прежде всего, все руководители, которые осуществляют свою деятельность на государственном, областном, районном уровне и вообще в масштабах любого коллектива.

В-ПЯТЫХ, я бы хотел, чтобы поняли все, без исключения — счастье не в должности, не в постах, а в честном служении обществу, народу, чтобы этот принцип стал повседневным стилем работы.

Эти цели были отражены в высказанных мной суждениях на второй сессии Олий Мажлиса. Не только как Президент, но и как человек и гражданин, я всегда воспринимал мнение общества, волю и желания народа, его доверие как решающий ориентир, как путеводную звезду всей моей жизни, деятельности. Думаю, Бог даст, так будет и в дальнейшем.

А раз так, то закон, основанный на волеизъявлении народа и принятый вами, уважаемые депутаты, — для меня тоже закон.

И сегодня я хочу сказать:

Быть в курсе стремлений и чаяний народа, верно и преданно служить ему в одном ряду, плечом к плечу с вами— полномочными представителями народа, уважаемые депутаты, — для меня высокая честь.

Дорогие друзья! Земляки!

События пройденного уже периода и нашей сегодняшней жизни несравненно расширили наше мировоззрение, открыли нам много нового.

Говоря о необходимости довести до конца реформы, начатые в целях строительства новой жизни, нового общества, достижения тех высот, к которым мы стремимся, а если проще сказать, для обеспечения достойной жизни нашего народа из всех важных проблем я бы выделил четыре основополагающих принципа, четыре самых важных условия.

ПЕРВОЕ. Мы и в дальнейшем должны защищать, как зеницу ока, наши мир, согласие, единство, стабильность от всякого рода недобрых нападок, от любых злонамеренных действий.

ВТОРОЕ условие. В вопросах отношения к собственности нужно осуществить решительные и серьезные перемены. Имущество должно достаться своему хозяину. Необходимо будет бороться за сохранность этой собственности, за ее защиту, за ее увеличение, чтобы имущество реально служило собственнику, семье, коллективу. Тогда подлинные хозяева, нарождающийся новый класс собственников, не жалея себя, сделают все ради упрочения своего государства, нашего социального строя, для сохранения и защиты обстановки стабильности.

Хочу еще раз остановиться на важном вопросе, который сегодня все больше тревожит и становится уже помехой. Людей, своим трудом создающих богатство— и свое личное, и наше общее,— не нужно подвергать гонениям, их нужно оберегать и поддерживать. Решение этого вопроса, в первую очередь, зависит от административных структур, от хокимов.

ТРЕТИЙ важный вопрос — изменение мышления наших людей, прежде всего, активистов, общественности. Обществу нужны люди, способные мыслить по-новому. Нужно строить новую жизнь, бороться за светлое будущее, отказавшись от иждивенческих настроений, опираясь на свою собственность, рассчитывая на свои способности и силы, доверяясь своему разуму.

ЧЕТВЕРТОЕ условие. В идеологии наших людей, нашего общества первоочередной должна быть идея любви к Родине, к Отчизне. В основание любого нашего дела должны быть заложены национальная гордость, национальное достоинство.

Эти священные идеи должны войти в жизнь, в сознание каждого человека, живущего в этой стране, на этой земле, независимо от его национальности и вероисповедания, должны стать для каждого из нас опорой и самой большой нашей надеждой, если хотите, должны превратиться в истинный идеал.

Если необходимость защиты независимости, умение ценить ее, долг служить ей станут неотъемлемой частью нашего национального сознания, принципами нашей повседневной жизни, то никакой силе не удастся нас свернуть с избранного пути, никто не сможет согнуть или поколебать нас.

Эти великие идеи должны войти в нашу плоть и кровь, должны перейти как бесценное наследие и богатство будущим поколениям.

Уважаемые народные депутаты!

Позвольте мне сердечно, от всей души поздравить вас, а в вашем лице весь народ Узбекистана с наступающим великим праздником.

Пусть Бог содействует нашим делам на нашем пути справедливости и созидания!

Высокие награды Родины

Указом Президента Республики Узбекистан И.А.Каримова от 30 августа 1995 года большая группа передовиков производства, представителей общественности, деятелей науки и культуры в связи с четвертой годовщиной независимости Республики Узбекистан награждена орденами и медалями, ряду работников присвоены почетные звания, в том числе по городу Ташкенту

1. За большие заслуги в развитии экономики и культуры в республике, повышении народного благосостояния, сохранении мира и стабильности наградить:

ОРДЕНОМ «МЕХНАТ ШУХРАТИ»

Джурабекова Исмаила Хакимовича — первого заместителя премьер-министра Республики Узбекистан

Зокирова Тохира Обидовича — председателя правления Ташкентской финансово-строительной корпорации «Ташжилинвестстрой»

Зокирова Урмана Миралимовича — бригадира электросварщиков Ташкентской финансово-строительной корпорации «Ташжилинвестстрой»

Орипова Одилжона — председателя правления Узбекской государственной корпорации промышленного и хозяйственного строительства

Отаева Валерия Юлдашевича — министра энергетики и электрификации Республики Узбекистан.

Султонова Уткира Тухтамуродовича — заместителя премьер-министра Республики Узбекистан.

Тютина Павла Николаевича — профессора кафедры машиностроения Ташкентского института текстильной и легкой промышленности.

Усмонова Мираброра Зуфаровича — заместителя премьер-министра Республики Узбекистан.

Каюмову Мастуру Мамасодыковну — заместителя директора по учебно-воспитательной работе средней школы № 278 города Ташкента.

2. За самоотверженный труд, личный вклад в укрепление дружбы, взаимопонимания и согласия между представителями всех национальностей и народностей, проживающих в Узбекистане, наградить:

ОРДЕНОМ «ДУСТЛИК»

Брима Георгия Робертовича — доцента Ташкентского государственного института искусств имени М. Уйгура, художника-постановщика

Гиниятулина Рима Абдуловича — министра мелиорации и водного хозяйства Республики Узбекистан

Гуськову Татьяну Николаевну — первого заместителя министра финансов Республики Узбекистан

Измайлову Галию Баязитовну — балетмейстера Узбекского государственного академического Большого театра имени А. Навои

Михайлова Виктора Константиновича — министра коммунального обслуживания Республики Узбекистан

Мульнючкина Владимира Антоновича — слесаря-сборщика Ташкентского авиационного производственного объединения имени В. П. Чкалова

Мансурова-Ковригенко Станислава Петровича — председателя правления Украинского культурного центра, город Ташкент.

Мухамедова Куддуса (Куддус Мухамади) — народного писателя.

Мухтарова Аскада (Аскад Мухтар) — народного писателя

Носирову Халиму — народную артистку Узбекистана, ветерана труда

Петроченко Заиру Усмановну — начальника управления Государственного комитета по науке и технике Республики Узбекистан

Саримсокова Тошмухаммада Алиевича — консультанта Президиума Академии наук Республики Узбекистан

Султанова Алексея Олеговича — механика, слесаря-сборщика Ташкентского электронно-технического завода производственного объединения «Фотон»

Юлдашева Акмаля — слесаря Управления городских водоканальных сетей ташкентского городского треста «Сувсоз»

Гафурова Иброхима Усмоновича — главного редактора газеты «Миллий тикланиш».

3. За героизм и мужество, проявленные при защите Родины, за вклад, внесенный в дело укрепления оборонной мощи Узбекистана и национальной безопасности, за большие заслуги по повышению боевой подготовки Вооруженных Сил, по обеспечению правопорядка наградить:

ОРДЕНОМ «ШОН-ШАРАФ» II СТЕПЕНИ

Алматова Зокиржона — министра внутренних дел Республики Узбекистан

Ахмедова Рустама Урмоновича — министра обороны Республики Узбекистан

Банина Федора Григорьевича — заместителя начальника управления Министерства обороны Республики Узбекистан

Ермошкина Николая Федоровича — начальника отдела Управления внутренних дел города Ташкента

Жумаева Тохира Юнусовича — командира мотострелковой части Министерства обороны Республики Узбекистан

Йулчибоева Шавката Собировича — сотрудника Службы национальной безопасности Республики Узбекистан

Кочедикова Александра Николаевича — командира части Министерства обороны Республики Узбекистан

Мустафоева Буритоша — Генерального прокурора Республики Узбекистан

Мухторова Эльмана Сади оглы — сотрудника Службы национальной безопасности Республики Узбекистан

Масюка Александра Павловича — сотрудника Службы национальной безопасности Республики Узбекистан

Рейимова Хесена — сотрудника Службы национальной безопасности Республики Узбекистан

Фозилова Исакжона Комиловича — начальника управления Министерства обороны Республики Узбекистан

Каюмова Шавката Наимовича — заместителя командира части Министерства обороны Республики Узбекистан.

4. За отвагу и мужество, проявленные в обеспечении национальной безопасности республики и правопорядка, при защите общественного порядка и выполнении воинского долга наградить:

МЕДАЛЬЮ «ЖАСОРАТ»

Акбарова Кахрамона Абидовича — заместителя начальника Ташкентского городского государственного налогового управления

Алабиддинова Абдулхамида Илмиддиновича — заместителя командира подразделения Министерства обороны

Алижонова Алишера Олимжоновича — Министерство обороны

Баклашову Нину Тимофеевну — заместителя начальника Управления законности Министерства юстиции Республики Узбекистан

Боймирзаева Рустама Мамировича — штурмана эскадрильи Министерства обороны

Гололобова Александра Борисовича — сотрудника Службы национальной безопасности Республики Узбекистан

Дадабоева Равшана Маратовича — командира роты Министерства обороны Республики Узбекистан

Дустметова Камола Жамоловича — сотрудника Службы национальной безопасности Республики Узбекистан

Жумаева Тулкина Дияровича — национальная гвардия Республики Узбекистан

Любимова Владимира Семеновича — начальника Отдела службы связи Кабинета Министров Республики Узбекистан

Проценко Сергея Николаевича — командира авиационной части Министерства обороны

Стикайло Виктора Васильевича — сотрудника Службы национальной безопасности Республики Узбекистан

Тошходжаеву Василахон Тураженовну — старшего прокурора Управления по обеспечению прокурорского полномочия при рассмотрении уголовных дел в судах Прокуратуры Республики Узбекистан

Тухтабоева Рустама Аскаровича — сотрудника Службы национальной безопасности Республики Узбекистан

Турдыева Валижона Алижоновича — сотрудника Службы национальной безопасности Республики Узбекистан

Усмонова Шухрата Акромовича — командира воинской части Министерства обороны

Умарова Мирзохида Собировича — заместителя председателя Высшего хозяйственного суда Республики Узбекистан

Файзиева Бахтияра Алимовича — начальника отдела Министерства внутренних дел

Холмухамедова Шухратиллу Эркиновича — сотрудника Службы национальной безопасности Республики Узбекистан

Шишкина Петра Степановича — сотрудника Службы национальной безопасности Республики Узбекистан

Юсупова Бахрома Бекшановича — командира подразделения Министерства обороны Республики Узбекистан

Якубова Олима Эркиновича — инспектора Ташкентской городской таможенной службы Главного таможенного управления Государственного налогового комитета Республики Узбекистан

Кодирова Собира Солиховича — судью Военной коллегии Верховного суда Республики Узбекистан

Курбонова Рахматилло Октябровича — заместителя начальника войсковой части по вопросам личного состава Министерства внутренних дел

Гафурова Баходира Бердиевича — командира мотострелковой части Министерства обороны Республики Узбекистан

Хафизова Толибжона Бобожалиловича — сотрудника Службы национальной безопасности Республики Узбекистан.

5. За вклад в развитие экономики, науки и культуры республики, за воспитание подрастающего поколения в духе патриотизма и верности идеям национальной независимости и социального прогресса, а также за большие успехи, достигнутые самоотверженным личным трудом, наградить:

МЕДАЛЬЮ «ШУХРАТ»

Абдурашидова Кабула Содиковича — заведующего кафедрой механических установок и сейсмологических сооружений Ташкентского архитектурно-строительного института

Абдуллаева Фатхуллу Сагдуллаевича — заведующего кафедрой Ташкентского государственного технического университета

Бахрамова Шухрата Шавкатовича — заместителя генерального директора научно-производственного объединения «Узбекнефтгазфан»

Буриева Очила — начальника участка производственного объединения «Ташкентский тракторный завод»

Гафарову Интерну Федоровну — директора учебной библиотеки Ташкентского государственного педагогического института

Жалилову Лолу Жамиловну — первого заместителя директора дирекции по организации поставок продукции для государственных нужд ассоциации «Узулгуржибиржасавдо»

Исмоилова Махмудхона — доцента кафедры электрификации сельского хозяйства Ташкентского института инженеров ирригации и механизации сельского хозяйства

Исматуллаеву Хурсон Кудратуллаевну — главного врача Ташкентского городского туберкулезного диспансера №2

Маджидова Абдурашида Мавлоновича — руководителя научно-методического центра «Книга памяти» при Главной редакции энциклопедий города Ташкента

Махмудова Носира — начальника Центра научно-экономической информации Ташкентского государственного экономического университета

Мирсамадова Мирфайзи Миряхъяевича — начальника отдела Управления законодательства Министерства юстиции Республики Узбекистан

Ниязова Шавката — главного редактора газеты «Овози тожик»

Омонова Йўлдоша Далиевича — водителя автокомбината № 3 Сергелийского района города Ташкента

Окбоева Кахрамона Рашидовича — директора комбината Ташкентской автомобильно-транспортной экспедиции государственной акционерной корпорации «Узавтотранс»

Панкратьева Петра Владимировича — заместителя директора Института геологии и геофизики Академии наук Республики Узбекистан

Поддимова Виктора Филипповича — начальника Ташкентского тепловозного депо

Попова Петра Васильевича — ведущего научного сотрудника Узбекского научно-исследовательского института селекции и семеноводства хлопчатника

Расулова Карима Расуловича — директора Республиканского интернационального культурного центра

Розиева Рози (Кадыри) — уйгурского писателя

Сафарова Рубена Акоповича — главного редактора газеты «Правда Востока»

Солиева Абдусами — заведующего кафедрой экономической и социальной географии Ташкентского государственного университета

Сорокину Галину Сергеевну — начальника отдела Республиканской оптово-посреднической фирмы по полиграфическому снабжению Государственного комитета по печати

Тилолбердиева Артыкбая — главного редактора редакции экономики и сельской жизни Узбекского радио

Файзуллаева Сайярпулата — писателя

Хамидова Пулата Обидовича — начальника управления Центрального банка Республики Узбекистан

Халимову Ханифу Мухсиновну — доцента кафедры нервных заболеваний Первого Ташкентского государственного медицинского института

Цветкова Валерия Ивановича — актера Русского академического драматического театра имени М. Горького

Шокирова Талата Тайбековича — главного научного сотрудника Института химии растительных веществ Академии наук Республики Узбекистан

Эрназарова Эркина Мадияровича — главного редактора газет «Тошкент окшоми» и «Вечерний Ташкент»

Камбарову Мукаддас Тиллабаевну — наборщицу Ташкентской книжно-журнальной фабрики

Кучкорова Нугмана Исламовича — начальника объединения «Узэлектромонтаж»

Хасанова Наби Ганиевича — режиссера Республиканского дома радиовещания и звукозаписи

Ганиеву Саиду Исмаиловну — председателя правления акционерного общества «Шарк гули»

Гаюбова Марата Абдукахоровича — генерального директора Ташкентского арендного полиграфического предприятия

Гуломмахмудова Абдували — генерального директора научно-производственного объединения «Конструктор» государственной акционерной ассоциации «Узгуштсутсаноат»

Гуломова Гайрата Ганиевича — командира воздушного лайнера ИЛ-76 летного отряда Национальной авиакомпании «Узбекистон хаво йуллари».

6. За многолетний плодотворный труд, личный вклад в развитие науки, культуры, искусства, экономики, народного образования, журналистики и строительства присвоить почетные звания:

«Заслуженный деятель науки Республики Узбекистан»

Абдуллаеву Фатхулле Хабибуллаевичу — заведующему лабораторией Физико-технического института научно-производственного объединения «Физика — Солнце» Академии наук Республики Узбекистан

Аскарову Ахмадали — директору Института истории Академии наук Республики Узбекистан

Кадыровой Махбубе Шамсиевне — заведующей отделом Государственного литературного музея имени А. Навои Академии наук Республики Узбекистан

«Заслуженный деятель искусств Республики Узбекистан»

Бафоеву Мустафе — художественному руководителю оркестра народных инструментов имени Д. Закирова

Исматовой Юлдуз Асатовне — художественному руководителю танцевального ансамбля «Тановор»

Назарову Аноркулу Мамадовичу — художественному руководителю национального эстрадного оркестра Узтелерадиокомпании

«Заслуженный экономист Республики Узбекистан»

Гатауллину Шамилю Кадыровичу — председателю Государственного налогового комитета Республики Узбекистан

Муллажанову Файзулле Махсуджановичу — председателю правления Центрального банка Республики Узбекистан

«Заслуженный журналист Республики Узбекистан»

Муродовой Мукарраме — заведующей отделом газеты «Миллий тикланиш»

Ташходжаеву Ахмаду Мансуровичу — главному редактору Национального информационного агентства Узбекистана

«Заслуженный строитель Республики Узбекистан»

Сеоеву Аллану Мисирбиевичу — заместителю министра обороны Республики Узбекистан по строительству и расквартированию войск

«Заслуженный артист Республики Узбекистан»

Авдурашидову Абдулахаду — артисту ансамбля «Маком» имени Ю.Раджаби Узтелерадиокомпании

Азимову Марату Гафуровичу — режиссеру Узбекского государственного академического театра драмы имени Хамзы

Вержбицкому Виктору Александровичу — артисту Государственного академического Русского драматического театра имени М. Горького

Закирову Жамшиду Каримовичу— актеру Узбекского государственного академического театра драмы имени Хамзы

Норматову Тоджибаю — актеру Узбекского государственного драматического театра имени А. Хидоятова

Тухтабаевой Шахиде Хожиевне — солистке оперы Узбекского Государственного академического Большого театра имени А. Навои

Каюмову Козиму Обидовичу — солисту Национального эстрадного оркестра Узтелерадиокомпании

Холмедову Мирзатиле Нигматовичу — заведующему клубом воинской части Управления внутренних войск Министерства внутренних дел Республики Узбекистан

Гуломову Исмаилжану Жураевичу — руководителю ансамбля песни и танца Управления внутренних войск Министерства внутренних дел Республики Узбекистан

«Заслуженный работник народного образования Республики Узбекистан»

Когану Льву Ароновичу — заведующему кафедрой Ташкентского высшего общевойскового командного училища

«Заслуженный работник культуры Республики Узбекистан»

Бабаеву Машрабхону — главному редактору редакции переводов Национального информационного агентства Узбекистана

Жалилову Суръату Обидовичу — старшему преподавателю кафедры актерского мастерства, драмы и кино Ташкентского государственного института искусств

Курбановой Нодире Сахобовне — главному режиссеру дворца «Туркистон»

Максумову Мэлсу Абдуллаевичу — ведущему специалисту киностудии научно-популярных и документальных фильмов Узбекистана

Мухитдинову Хирожиддину — музыкальному мастеру лаборатории по реставрации узбекских музыкальных инструментов Ташкентской государственной консерватории имени М. Ашрафи

Шарипову Омону Саидовичу — режиссеру Театра юного зрителя имени Ю. Ахунбабаева.

С ВЕЛИКИМ ПРАЗДНИКОМ, РОДНОЙ УЗБЕКИСТАН!

(Окончание. Начало на 1-й стр.).

сотрудничестве с иностранными инвесторами уже построены и введены в эксплуатацию такие объекты, как гидрометаллургический завод № 3 в Навоийской области, узбекско-американское предприятие «Зарафшон—Ньюмонт», строятся автомобильные заводы в Андижане и Хорезме, возводится при содействии французов нефтеперерабатывающий завод в Бухаре и другие предприятия. Каждый ввод в строй новой производственной единицы становится важным событием в экономической жизни Узбекистана. Здесь уместно отметить, что в республике созданы Бизнес-фонд, ряд страховых компаний по поддержке малого и частного предпринимательства, а также Ассоциация коммерческих банков. Необходимо также сказать о том, что сделано много для дальнейшего укрепления национальной валюты, совершенствования рынка ценных бумаг, для свободной внешнеэкономической деятельности.

Праздник славен свершениями, гласит народная мудрость. За годы независимости наша страна в полном смысле превратилась в великую строительную площадку. Несмотря на временные экономические трудности как в столице республики, так и в самых отдаленных кишлаках, стало традицией от праздника к празднику строить и сдавать в эксплуатацию все новые и новые сооружения.

И накануне нынешнего праздника по всей республике также были проведены масштабные мероприятия по строительству, реконструкции и благоустройству. Сдано в эксплуатацию много новых предприятий, спортивных и культурных сооружений, больниц и поликлиник, детские сады и школы, базары, частные магазины и супермаркеты, чайханы и торговые ряды, автомобильные дороги, величественные проспекты, большое число других объектов культурно-бытового и производственного назначения.

Большие перемены произошли за последние годы и в облике нашей столицы. В связи с четвертой годовщиной независимости закончено строительство десятка сооружений, в их числе заново отстроенные улицы в старогородской части Ташкента, центральный парк на берегу реки Анхор, который мы уже привычно называем «Сад независимости», Национальный парк имени Навои, третья очередь Алайского рынка, большой мост над Бурджарским каналом. Результат труда ташкентских строителей и представителей турецкой фирмы «Ай-Сель» — культурно-оздоровительный комплекс «Тошкентленд». Этот удивительный, единственный такого рода парк в Центральной Азии стал для гостей и жителей Ташкента, особенно для детей, любимым местом проведения досуга. Один лишь этот факт уже свидетельствует о том, что в Узбекистане стараются делать все для того, чтобы молодое поколение было воспитанным, честным, патриотичным, словом, росло всесторонне развитым и здоровым. Прервем на некоторое время экскурсию по нашей прекрасной столице и вернемся на праздничную площадь Мустакиллик. На сцену выбегает шумная детвора, в маленьких ручонках у них мячики и зонтики цвета солнца. В звоне ручейков веселых и задорных песен в исполнении малышей, в веселой музыке встает перед взором присутствующих здесь людей будущее нашей страны, его завтрашний день. Своим выступлением юные артисты выражают чувства безграничной благодарности за свое счастливое детство.

На площади раздаются мелодии макома, этого бесценного сокровища искусства. Приятный звон красивой музыки, переплетаемой газелем, завораживает воображение и уносит всех далеко-далеко в неведомый мир.

Как известно, с первых же дней независимости в республике уделяется большое внимание тому, чтобы наш народ, имеющий богатую историю, вбирающую в себя несколько тысячелетий, берег бесценное наследие наших великих предков, с почтением относился к духовным ценностям. Благодаря независимости мы получили свободный доступ к бесценной кладовой науки, духовности и просветительства, оставленной нам в наследство нашими предками. Состоялись юбилеи Алишера Навои, Захириддина Мухаммада Бабура, Исмаила Аль Бухори, Ат-Термизи, Баховуддина Накшбанда, Улугбека, Нодирабегим, Бобарахима Машраба и других великих сынов нашей земли.

В 1993 году указом Президента страны в одном из живописных уголков Ташкента был создан сквер, названный именем выдающегося полководца, государственного деятеля Амира Темура. Здесь установлен ему величественный памятник. В эти дни в республике проводится активная подготовка к широкому празднованию 660-летия великого Сахибкирана...

На площади Мустакиллик праздничные представления в самом разгаре. Хафизы воспевают в своих песнях мир, согласие, братство, сопутствующие каждому шагу независимости. Раздающиеся на площади звуки мелодии словно отдают дань памяти нашим гениальным предкам, боровшимся за независимость государства. Завораживает глаз искусство танцовщиц в национальных костюмах. Исполняются старинные танцы с ложками, тарелками, плетеными хлебными корзинами.

Хлеб у нашего народа — святыня. И потому родители, благословляя своих детей, не зря желают им быть почитаемыми, как хлеб. Руководство нашей страны наряду с тем, что поддерживает древние традиции, связанные с уважением к хлебу, путем создания на местах современных хлебопекарен уделяет особое внимание обеспечению населения этим важнейшим продуктом. Эффективны и действия правительства республики на пути достижения зерновой независимости. В этом году получен хороший урожай пшеницы и других зерновых культур. Согласно подсчетам, в будущем году Узбекистан может не закупать зерно из-за рубежа. Также наше государство стоит на рубеже обретения нефтяной и энергетической независимости. В этом году ожидается и хороший урожай хлопка.

Конечно, в этих достижениях, исходя из звезд на нашем флаге, есть вклад каждого региона страны. И артисты из различных областей и Республики Каракалпакстан своими выступлениями также вносят вклад в создание единой канвы праздничных представлений. Артисты искусно демонстрируют сохранившиеся в каждой области родники нашей древней культуры.

Тема единства, сплоченности, гражданского согласия, дружбы между народами звучит и в выступлениях артистов, представляющих элементы искусств различных национальностей и народностей, проживающих на узбекской земле. Никого не оставляют равнодушными действия, происходящие на сцене. После каждого выступления артистов раздаются овации.

На площади звучат торжественные звуки ногоры. На сцену, чеканя шаг, выходят представители Вооруженных Сил Узбекистана. Под звуки бравурного марша молодые офицеры и солдаты демонстрируют свою воинскую выучку и военное искусство.

Тысячи молодых узбекистанцев, беззаветно любящих Отчизну, служат в Вооруженных Силах нашего государства, надежно защищают священные рубежи Родины. Служение обеспечению мира и стабильности в стране, регионе и вообще в мире — святая обязанность воинов Узбекистана. Коренные причины того, что Вооруженные Силы республики стремятся к развитию сотрудничества с военными структурами зарубежных государств, непосредственно связаны с этим долгом. В частности, на недавно проведенных в целях обеспечения мира совместных учениях «Кооператив Нагет-95» в учебном центре армии США принимали участие и представители Узбекистана. Политики оценивают это как пример благотворных перемен в мире после окончания холодной войны...

Ярко освещенная праздничная площадь заполняется волной флагов и стягов. На сцену выходят наши спортсмены — победители международных состязаний и юные физкультурники.

В годы независимости в нашей стране стали уделять большое внимание развитию физкультуры и спорта. Наши спортсмены достойно защищают честь Узбекистана на международных соревнованиях за рубежом. В республике стало привычным явлением проведение авторитетных турниров и игр международного масштаба. Подтверждением тому являются начавшийся недавно в Ташкенте Второй международный турнир по теннису на Кубок Президента Узбекистана и Первые Центральноазиатские игры, которые начнутся в нашей столице в дни проведения торжеств, посвященных празднику независимости.

Наша Родина приобретает известность в мире и не только как организатор проведения престижных спортивных мероприятий. Слава узбекистанских мастеров культуры сегодня известна на всех континентах. Деятели искусства нашей страны активно участвуют в международных форумах и фестивалях, ярко пропагандируют культурное и духовное наследие, созданное нашими предками и обогащаемое народом в процессе веков. Только в нынешнем году более десяти молодых музыкантов участвовали в престижных конкурсах во Франции, Англии, США, Германии и других странах, многие стали призерами. В их числе юный скрипач, своим виртуозным исполнительским мастерством вызвавший любовь и восхищение поклонников музыкального искусства, призер международного конкурса, состоявшегося в Великобритании, — Даниил Халиков. В преддверии праздника Дня независимости он удостоен президентской стипендии. В этот праздничный вечер на главной площади Д. Халиков и другие известные мастера искусств исполнили музыкальные произведения и танцы, вошедшие в сокровищницу мировой культуры.

Земля у нас на всех одна, это мать — Туркестан... Следующий номер праздничного представления посвящен дружбе и сотрудничеству стран Центральной Азии: Узбекистана, Казахстана, Кыргызстана, Таджикистана, Туркменистана, дальнейшему сближению и братству народов, проживающих в этих странах. Дух захватывает от огненных танцев народов Туркестана. Песни, исполненные на языках братских народов, возвеличивают дружбу и братство народов и народностей, проживавших на древней земле Туркестана.

Отрадно то, что молодые государства Центральноазиатского региона уверенно развиваются по пути независимости, начинают занимать свое достойное место в мировом сообществе. И стремление этих суверенных государств к сплоченности в масштабах региона объясняется прежде всего тем, что народы Центральной Азии хорошо осознают, что история у них одна, будущее тоже одно. Вместе с тем это еще объясняется мудрой, дальновидной политикой, проводимой руководителями этих независимых государств, проявляемой ими заботой о народе. Уместно отметить и то, что этому будет способствовать международный семинар-совещание по безопасности и сотрудничеству в Центральной Азии, который по инициативе Президента Узбекистана Ислама Каримова на 48-й сессии ООН решено провести в сентябре в Ташкенте совместно с ООН.

Все более крепнут связи Узбекистана с ООН и другими международными организациями. Начиная с июля нынешнего года в столице нашей страны начало свою деятельность Региональное бюро организации по европейской безопасности и сотрудничеству. Среди представителей представительств международных организаций в Ташкенте в нынешних праздничных торжествах присутствует и представитель этой организации.

В художественном представлении, посвященном дружественным связям Узбекистана с миром, было продемонстрировано искусство народов пяти континентов. Зарубежную музыку и танцы сменяют узбекские национальные песни.

В числе звезд узбекской эстрады, демонстрирующих свое мастерство, есть новое имя — это победитель республиканского смотра-конкурса «Ищем таланты», четырехлетний Дильшод Каттабаев. Этот талантливый ребенок, ровесник независимости нашей Родины, словно олицетворяет последовательный духовный прогресс независимого Узбекистана.

Стихи сменяет музыка, музыку — песни, песни — танцы. Зрители горячо аплодируют искусству хафизов и танцоров. Праздничные торжества на столь высоком уровне, ликования тысяч и тысяч участников этих торжеств посвящены Дню независимости. Этот яркий и чудесный праздник ежегодно проводится в нашей стране в атмосфере политической стабильности, гражданского согласия и спокойствия. Эту дату Узбекистан отныне всегда будет отмечать с высоким подъемом, как день, когда наш народ стал хозяином своей судьбы.

Ночное небо озаряется букетами разноцветных фейерверков...

Праздничные торжества продолжатся в городах и кишлаках республики.

Гулом МИРЗО. (УзА).

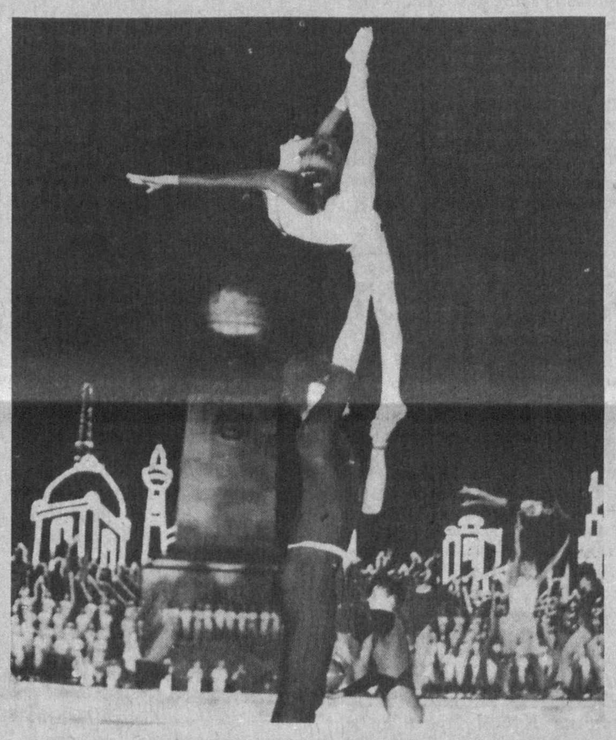

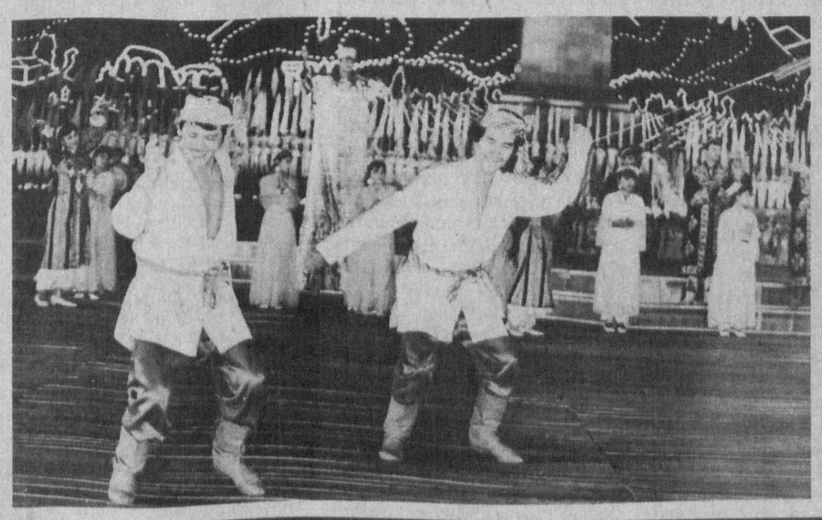

НА СНИМКАХ: во время празднования.

Фото А. Тураева и Р. Нуритдинова (фотохроника УзА).

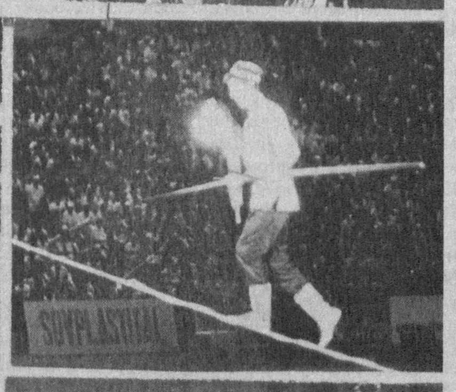

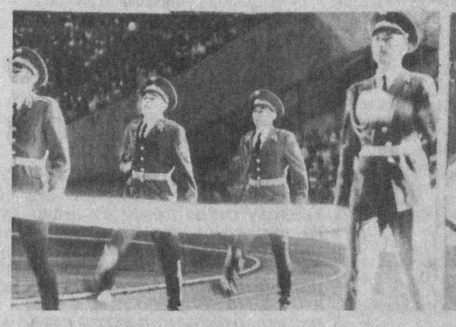

Спорт — посол мира

В Ташкенте открылись Первые Центральноазиатские игры

2 сентября в Ташкенте, на Центральном стадионе «Пахтакор», состоялось открытие Первых Центральноазиатских игр.

За несколько часов до этого прошла пресс-конференция для работников средств массовой информации, посвященная открытию Игр. Присутствовавший на ней президент Международного олимпийского комитета Хуан Антонио Самаранч, отвечая на вопросы журналистов, сказал, что идея Центральноазиатских игр важна не только для Узбекистана, где она получила свое рождение, но и для всех стран Центральной Азии, для укрепления взаимопонимания между народами, мира и, конечно, для развития спорта. От имени МОК г-н Самаранч поблагодарил Президента Узбекистана И. Каримова за поддержку идеи проведения Центральноазиатских игр. Он выразил также благодарность руководству Национального олимпийского комитета Узбекистана во главе с президентом НОК С. Рузиевым за проведенную большую работу по организации Игр. «Это — мой второй визит в Узбекистан в качестве президента МОК, — сказал Х. А. Самаранч. — Во время моего первого приезда мы договорились попробовать организовать Центральноазиатские игры. Теперь они — уже реальность».

И эта реальность подтвердилась впечатляющим зрелищем открытия Игр. Взвились в воздух флаги пяти государств — Казахстана, Кыргызстана, Таджикистана, Туркменистана и Узбекистана, несомые легкими разноцветными воздушными шарами. В стремительном действии развернулась перед зрителями древняя история Туркестана, чье величие олицетворяли пять богатырей — героев эпических сказаний народов Центральной Азии. От них мостик перекинулся к мастерам силы, ловкости и бесстрашия наших дней. Черты характера, воспевавшиеся в древних преданиях, присущи и современному спорту. Недаром говорят, что спорт воспитывает лучшие качества в человеке. Именно стремление помочь людям через спорт совершенствоваться, лучше узнавать друг друга, утверждать свою силу не в разрушении, а в творчестве, лежит в основе международного олимпийского движения. Этими же идеями пронизаны и Первые Центральноазиатские игры, проходящие под эгидой МОК.

Лучшие спортсмены пяти стран—участниц Игр поднимали олимпийский флаг — белое полотнище с пятью разноцветными кольцами— и впечатление создалось такое, что это настоящий олимпийский праздник. Оно усилилось, когда на дорожке стадиона показался бегун с факелом в руке. Огонь Греции — родины Олимпийских игр — прибыл в Ташкент. Чемпион XII Азиатских игр в Хиросиме, член национальной сборной Узбекистана Шухрат Ахмедов донес факел до туго натянутого каната. И тут все участники и гости церемонии открытия Центральноазиатских игр стали свидетелями необыкновенного зрелища. Всегда и везде олимпийский огонь приносил к чаше-факелу бегун. На стадионе «Пахтакор» это сделал канатоходец Тахир Ташкенбаев. На головокружительной высоте он пронес факел до заветной чаши. Это и был тот секрет церемонии открытия Игр, о котором рассказал нам знаменитый мастер Абиджан Ташкенбаев.

А зажечь олимпийский огонь на Первых Центральноазиатских играх выпала честь члену национальной сборной Узбекистана обладателю Кубка мира, призеру Азиады Нариману Атаеву.

Наступает волнующий момент собственно открытия Игр. Звучат слова Президента Республики Узбекистан И. Каримова. Он обращается со словами приветствия ко всем участникам Первых Центральноазиатских игр, спортсменам Казахстана, Кыргызстана, Таджикистана, Туркменистана и Узбекистана. Президент И. Каримов выразил уверенность в том, что Первые Центральноазиатские игры, продолжая традиции олимпийского движения, будут способствовать укреплению мира и стабильности в регионе. «Спорт был и остается послом мира», — подчеркнул Президент. А победы в этой благородной спортивной борьбе, конечно, достанутся самым достойным, самым сильным и упорным. В заключение Президент Узбекистана И. Каримов поблагодарил г-на Х. А. Самаранча и вице-президента олимпийского совета Азии г-на Сингха за их действенную помощь в организации Центральноазиатских игр.

Затем слово предоставляется президенту Международного олимпийского комитета Хуану Антонио Самаранчу. «Я счастлив, — сказал он, — что нахожусь сегодня с вами, на открытии Первых Центральноазиатских игр, и уверен, что эти соревнования пройдут с большим успехом и будут способствовать дальнейшему развитию олимпийского движения во всей Центральной Азии».

Под гром аплодисментов Президент Узбекистана И. А. Каримов объявляет Первые Центральноазиатские игры открытыми.

И, словно волшебный калейдоскоп, развернулось перед зрителями выступление лучших художественных коллективов республики — ансамблей «Шодлик», «Бахор», «Лазги», коллектива театра имени А. Навои, а также юных спортсменов, словно приглашавших всех принять участие в этом празднике спорта, где нет границ, а есть открытость и дружба, объединенные девизом: «Туркестан— наш общий дом». Так добро пожаловать на Первые Центральноазиатские игры!

***

В день открытия Центральноазиатских игр начались первые соревнования. Главные спортивные комплексы Ташкента приняли посланцев пяти стран — волейболистов, баскетболистов, борцов, стрелков и боксеров. Борьба за медали, надо думать, принесет немало спортивных сюрпризов.

А. СПИРИДОНОВА. Фото Р. Шарипова.

Герои Родины

Труд во славу Отчизны

Эркин Хайдарович Алимухамедов, когда по первому каналу республиканского телевидения зачитали Указ Президента о присвоении в связи с четвертой годовщиной Дня независимости Республики Узбекистан особо отличившимся узбекистанцам звания «Узбекистон кахрамони» с вручением высшей награды — медали «Олтин юлдуз», был дома — приболел.

А поэтому первыми со знаменательным событием, услышав фамилию родного человека среди награжденных, его поздравили домочадцы — жена, дети. И, конечно же, весь вечер уже не было покоя, приходили соседи, друзья. Все хотели разделить радость по столь значительному поводу.

На следующий день, а это было в канун праздника независимости, особенно торжественная обстановка царила и на родном предприятии, в цехе. Ведь отмечали два события — общенациональный праздник и локальный — чествовали Героя Узбекистана. Цветы, улыбки, поздравления, добрые пожелания — все это ждало Эркина Хайдаровича на работе.

Ведь высокую правительственную награду Э. Алимухамедов получил заслуженно. Через четыре года исполнится ровно сорок лет, как он в первый раз пришел на авиационный завод. И избрал одну из самых сложных и ответственных профессий — сборщика-клепальщика. Освоил ее и после службы в армии, в 1962 году, вновь вернулся на уже родное предприятие, где и по сей день трудится слесарем-сборщиком.

Поле его деятельности — это агрегаты крыла самолета. У него высший — пятый квалификационный разряд. Руководство цеха знает, что Эркин Хайдарович с любой работой справится на «отлично» да еще при этом умудряется перекрывать суточные нормы на 25-30 процентов.

А ведь работа у клепальщиков, слесарей-сборщиков не из легких — здесь нужны глубокие профессиональные знания, точность, а чего стоит вибрация, с которой им постоянно приходится иметь дело.

За время работы Эркину Хайдаровичу пришлось работать над разными самолетами, что выпускал завод, — Ан-12, Ан-22, Ил-76, Ил-114, а сейчас вот и над последней моделью Ил-76МФ. Под его руководством и при непосредственном участии производилась сборка мотогондолы этого самолета, на которую навешивается совершенно новый двигатель ПС-90.

Эркин Алимухамедов не только профессионал, но и наставник, у него обучились специальности более двадцати человек, рационализатор, работавший и внедривший в производство более 30 технических новшеств, с общим экономическим эффектом 25 тысяч сумов.

Не раз этот славный труженик награждался правительственными наградами, поощрялся администрацией объединения.

— Эркин Хайдарович, какие чувства вы испытали, узнав о присвоении вам звания «Узбекистон кахрамони»?

— Чувство глубокой благодарности Родине. Я думаю, что эта высокая награда — это признание не только моих заслуг, но и заслуг моих товарищей по работе, всего объединения. Я рад, что наш труд приносит пользу молодому независимому Узбекистану, который под руководством Президента и правительства идет курсом реформ к экономическому и политическому процветанию. И, конечно же, теперь я буду прилагать еще больше усилий для того, чтобы Узбекистан был краше и богаче.

...Цветы, поздравления и радостные минуты не длятся вечно. Впереди — работа, а значит, завтра мы снова увидим ветерана на своем рабочем месте — за сборкой агрегатов будущих самолетов.

О. СТАРОДУБЦЕВ.

НА СНИМКЕ: Э. Х. Алимухамедов.

Фото У. Шарипова.

ПОСТАНОВЛЕНИЕ
Олий Мажлиса Республики Узбекистан

Об информации Комиссии по изучению мнения избирателей, образованной на второй сессии Олий Мажлиса

Олий Мажлис Республики Узбекистан ПОСТАНОВЛЯЕТ:

1. Принять к сведению информацию комиссии,образованной на второй сессии Олий Мажлиса, которая, изучив мнение более чем шести миллионов граждан республики, пришла к заключению, что абсолютное большинство избирателей не поддержало заявление Президента Республики Узбекистан И. А. Каримова о признании продленного референдумом срока его полномочий вторым сроком пребывания в должности Президента.

На состоявшихся более чем 22 тысячах собраниях в трудовых коллективах и по месту жительства населения, на встречах депутатов с избирателями подчеркивалось, что соответствующие статьи Конституции Республики Узбекистан и Закона о референдуме не дают основания для принятия иного решения по данному вопросу.

2. Руководствуясь законодательством (статьи 2, 7 и 9 Конституции Республики Узбекистан и статья 1 Закона о референдуме) и учитывая мнение избирателей, изложенное в заключении комиссии, считать заявление Президента Республики Узбекистан о признании продленного референдумом срока его полномочий вторым сроком пребывания в должности Президента неприемлемым и обсуждение данного вопроса на этом исчерпанным.

Председатель Олий Мажлиса Республики Узбекистан Э. ХАЛИЛОВ.

г. Ташкент, 30 августа 1995 г.

«Юнусабад» приносит удачу

Почему-то не верилось, что этот день настанет. Думалось, что так и будет продолжаться — азартные поединки игроков, напряженное внимание зрителей и общее светлое настроение праздника. Но какие же соревнования без финала, без решающего поединка и вручения награды победителю? И этот день настал — 3 сентября финишировал теннисный турнир на Кубок Президента Узбекистана.

Финальный поединок должен был назвать счастливого обладателя Кубка и денежного приза в 18 тысяч долларов. На корт вышли серебряный призер Олимпийских игр в Барселоне испанец Хорди Арресе и хорошо знакомый ташкентским болельщикам по прошлому году марокканец Карим Алами. Те, кто пришел увидеть эту встречу, не прогадали — их ждала захватывающая, по-настоящему красивая игра, способная увлечь даже тех, кто не очень разбирается в теннисе. К чисто профессиональному мастерству надо прибавить еще и артистизм двух теннисистов, весьма выразительно демонстрировавших свои переживания. И зрители по достоинству оценили игру, о чем свидетельствовали неоднократные и бурные овации.

Победителем в поединке вышел Карим Алами. Под гром аплодисментов он получил заветную награду — Кубок из рук Президента Узбекистана И. Каримова. Надолго запомнится момент, когда Кубок, сверкая в лучах прожекторов, был высоко поднят Каримом Алами. (Интервью с победителем читайте в подборке на 4-й стр.).

А второй финалист — Хорди Арресе, тоже успевший полюбиться ташкентцам, был удостоен приза за волю к победе. И здесь обоих финалистов ждал сюрприз — подарок Президента Узбекистана. Этим подарком оказались два автомобиля, ключи от которых тут же и были вручены двум недавним соперникам.

Подводя итоги соревнований, организатор турнира г-н Сассон Какшури выразил уверенность, что игроки провели замечательные дни на гостеприимной земле Узбекистана и теперь смогут представить независимый Узбекистан всему миру. Г-н Какшури поблагодарил Президента И. Каримова, при поддержке которого стало возможным проведение этого большого международного турнира.

Затем выступил Президент Узбекистана И. Каримов. Он поздравил победителя и поблагодарил всех участников соревнований за прекрасную игру. В этом году удача не особо улыбалась узбекистанским теннисистам, но огорчаться все же не следует. У наших спортсменов все еще впереди.

Действительно, все любители тенниса в нашей стране уверены — придет время, и «Юнусабад» принесет удачу нашим землякам. Ну а пока в душе останется ощущение красивого спортивного праздника и ожидание нового турнира в будущем году.

А. ЛЬВОВА.

Новый учебный...

ОПЫТ И ТАЛАНТ — ВОСПИТАНИЮ ДЕТЕЙ

Школа вступила в новый учебный год. Его основные цели и задачи, содержание процесса обучения и воспитания детей и подростков определяют Закон Республики Узбекистан «Об образовании», концепции дошкольного воспитания, среднего и непрерывного образования. Исходя из них, педагогические коллективы и строят работу, меняя подходы к обучению и воспитанию детей.

— Условия для успешной, результативной работы учреждений народного образования в городе созданы, — рассказывает зам. начальника ГУНО Л. И. Пинчук. — Более 90 процентов всех объектов расположены в типовых зданиях, учебно-материальная база в основном находится в удовлетворительном состоянии. Завершен капитальный ремонт, затраты на который составили около 40 миллионов сумов. Несмотря на экономические трудности, около 12 миллионов сумов выделено районными хокимиятами на подготовку школ и дошкольных учреждений к новому учебному году. Особенно ощутимую помощь оказали хокимияты Мирзо-Улугбекского, Юнусабадского, Хамзинского, Сергелийского, Яккасарайского районов. Не остались в стороне и шефы. Особых слов благодарности заслуживает Сергелийский аэропорт, шефствующий над школой № 285. Это предприятие выделило на ремонт 50 тысяч сумов, производит доплату за классное руководство 30 учителям. 150 первоклассников получили в подарок от коллектива портфели, в которые были вложены школьные принадлежности. Хокимият Хамзинского района специальным решением выделил средства для организации двухразового бесплатного питания 120 учащимся спортивных классов школ №№ 77, 153, 204. То есть, осознавая важность подготовки нового поколения, которому продолжать строить будущее нашего суверенного государства, многие коллективы стремятся помогать школе в решении ее проблем.

В городе активно осуществляются аккредитация и аттестация общеобразовательных учреждений, утверждающие нормативно-правовое, организационное и методическое обеспечение процесса обучения и воспитания. На сегодняшний день после тщательного изучения прошли аттестацию 3 лицея, 4 школы с лицейными классами, 9 школ-гимназий, 14 школ с углубленным изучением отдельных предметов, 5 центров образования взрослых.

Успешно выдержали все требования коллективы школ №№ 300, 273, 302, 51, 279, 191, 138 и другие.

В новом учебном году особое внимание будет уделяться укреплению делового сотрудничества между детским садом и школой, дошкольному воспитанию, являющемуся первым звеном в единой системе непрерывного образования. Многое предстоит сделать по качественному обновлению процесса обучения в начальной школе, отбору одаренных детей и индивидуальной работе с ними, созданию «банка тестов», переходу на многобалльную систему оценки знаний учащихся, организации профильного обучения и внешкольной деятельности подростков, их физическому развитию. Все эти проблемы обсуждены на августовской конференции учителей и стали программой действия для каждого педагогического коллектива в обучении и воспитании подрастающего поколения.

ЦИФРЫ И ФАКТЫ

В новом учебном году за парты сели 31640 первоклассников.

135 школ города работают по апробированным программам, учитывающим разный уровень подготовки детей к школе.

В 19 центрах образования взрослых наряду с общеобразовательной подготовкой введено обучение по 18 специальностям, перечень которых определен потребностями города в кадрах.

ИЗ 38 ПТУ половина дает не только профессиональное, но и среднее образование. 6 училищ — №№ 12,15,25,27,33,57 стали лицеями строительного, машиностроительного, политехнического, авиационного, радиотехнического профиля, национальных ремесел.

ОПЫТ работы машиностроительного лицея по проблеме «Содружество школы — ПТУ — вуз» одобрен коллегией Министерства народного образования республики. С нынешнего учебного года эксперимент «школа — ПТУ — вуз» продолжится на базе ПТУ № 18 и МУПК Яккасарайского района. Впервые в республике создан районный центр профессиональной ориентации молодежи.

23 школы, начиная с 8-го класса, вводят профильное обучение, отвечающее перечню профессий ПТУ, средних специальных учебных заведений.

НОВОЕ пополнение учителей—1294 человека— пришло в педагогические коллективы.

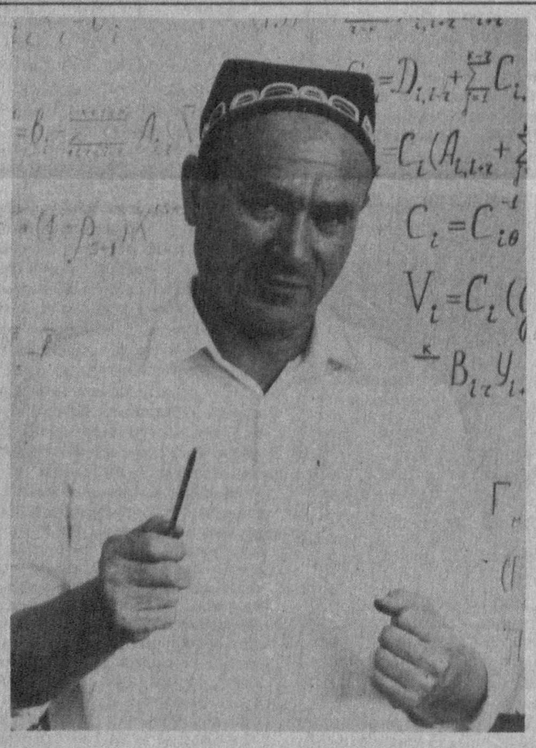

Профессор Т. БУРИЕВ. Фото Р. Шарипова.

«Школьного учителя формируем мы ...»

Буквально за последний год в деятельности коллектива Ташкентского педагогического института имени Низами, идущего навстречу своему шестидесятилетию, произошли принципиально важные изменения. На вопрос о том, в чем их суть, отвечает ректор вуза, доктор технических наук Б. Г. Кадыров:

—Комплекс государственных реформ, масштабные преобразования нашего социально-экономического бытия, новые идеалы предопределяют необходимость резкого улучшения работы по образованию молодежи. Поэтому мы пересмотрели все компоненты нашей учебно-воспитательной деятельности, подготовки научной смены. Основой реконструкции стали опора на культурно-исторические традиции народа, демократия и гуманизация, учет педагогического опыта передовых стран мира. В результате бурных дискуссий переработали устав института и утвердили новый внутренний распорядок, резко повысившие требования к качеству труда каждого члена нашего коллектива. Преодолев уравниловку в оплате, не стимулировавшую труд преподавателя, наши кафедры серьезно подошли к решению такого острого вопроса, как отбор кандидатур на заключение контрактов. В результате к новому учебному году контракты на различные сроки заключили с 664 специалистами, что почти вдвое меньше по сравнению с прошлым годом.

Принципиально переработаны и учебные планы. Их теперь по всем специальностям очного и заочного отделений 34. Новизна здесь в увеличении с 36 до 42 часов аудиторной нагрузки студентов за счет сокращения часов для самостоятельной работы. Теперь две трети общего бюджета времени студента отводится изучению специальных дисциплин. Внесены определенные изменения и в последовательность изучения предметов. Проведен целый ряд и других мероприятий, но названы основные.

— Верно ли, что в институте разработан план ступенчатого обучения и открывается лицей?

— Да, у нас разработан план, схематическая основа которого—лицей—колледж—бакалавриатура—магистратура. Чтобы получить звание магистра, надо после девятилетки учиться восемь лет. И лучше всего начинать с лицея. Ученые доказали, что к отбору будущих педагогов надо приступать в пору их учебы в 8—9-х классах. У нас разработаны специальные тесты и компьютерные программы для ребят с природными данными учителя. Отобрав их, мы хотим пригласить их в наш многопрофильный лицей, который открывается.

— Какие проблемы возникают при реализации планов?

— Для осуществления наших задумок у нас есть квалифицированный профессорско-преподавательский состав, учебники, пособия, помещения. Сложнее с учебным оборудованием, техническими средствами. Решать полностью вопрос с помощью бюджета пока не удается. Но выручают спонсоры, и мы сами кое-что предпринимаем. Так, посольство Республики Корея оказало нам гуманитарную помощь, обеспечив компьютерами, лазерными принтерами, телевизорами и так далее. Серьезно поддержали нас и турецкие коммерсанты — они подарили высокопроизводительную копировальную машину. Одновременно мы создали в институте учебно-научное производственное предприятие, которое поможет добыть дополнительные средства.

— Что нового привнесла реорганизация вуза в научную работу коллектива?

— Немало нового и здесь. Это новое стало обретать жизнь с суверенитетом. Прежде всего изменилась направленность проблемных разработок профессорско-преподавательского состава — они ныне посвящены государственному языку, истории, традициям народа, наследию наших великих предков, особенно в области педагогики. Активнее мы стали участвовать и в государственной программе по развитию системы образования в новых условиях. Ныне научная работа в институте ведется по 18 направлениям, содержащим более двухсот тем. Этому способствует как аспирантура и докторантура, где занимаются свыше полутораста человек, так и привлечение к исследованиям студенчества.

Мы идем по пути поиска, поскольку отчетливо осознаем свою ответственность за уровень подготовки молодежи к жизни, осуществляемый в значительной степени через учителя школы. А школьного учителя конца двадцатого и начала следующего века формируем мы.

Э. ОРЛОВСКИЙ.

«КРЫЛЬЯ» ТАПОиЧ

Авиационное производственное объединение имени В. Чкалова — гигант авиастроения республики. А сегодня, заключив долгосрочные и взаимовыгодные контракты с самолетостроителями Украины и России, оно расправило свои «крылья», почувствовав новые перспективы своего экономического и научно-технического развития. Но известно — будущее любого предприятия определяют кадры. И хорошо, если это будут неординарные, острые умы.

Ведь собирать «Антей», готовить узлы для «Ан-225-Мрии», «Ан-70», выпускать в небо «Илы» различных модификаций могут только компетентные специалисты, мастера своего дела. Кадры именно такой квалификации и готовят в Ташкентском государственном авиационном институте, образованном в этом году, и авиационном техникуме, ныне ставшем колледжем.

Но неизменным «рабочим спутником» ТАПОиЧ было и остается профессионально-техническое училище № 8. Пусть небольшая, но «кузница кадров», чьи питомцы выточили детали и собрали из них не один самолет на конвейерах авиаобъединения. Интересна судьба этого училища.

...В суровом 1942 году оно было эвакуировано из Краснодара в столицу Узбекистана. Учащиеся, закончив учебу, влились в рабочий класс Ташкента, в основном на ТАПОиЧ как базовое предприятие.

— До сих пор из разных республик пишут нам письма выпускники военных и послевоенных лет, — говорит директор училища Ренат Абдуллаевич Ярулин. — На всю жизнь у питомцев сохранилась память о времени, проведенном в училище, о Ташкенте, пропахших железом и маслом цехах ТАПОиЧ. За 53 года своего существования наше ПТУ подготовило более 30 тысяч рабочих: слесарей-сборщиков летательных аппаратов, токарей, фрезеровщиков...

Сам Ренат Абдуллаевич отдал училищу более четверти века. В последнее время, работая директором, он также передает свой богатый опыт мастерам производственного обучения, не жалеет сил для воспитания у юного поколения не только профессиональных навыков, но и нравственных качеств, которые в объединении ценятся не меньше, чем умение работать.

— Учитывая требования времени, приспосабливаясь к рыночным отношениям, мы внесли соответствующие коррективы в учебно-производственный процесс, — рассказывает заместитель директора ПТУ по учебно-воспитательной работе Шавкат Азимович Закиров. — Теперь выпускники нашего училища получают по две, а то и более специальностей. Это расширяет их рабочий диапазон, помогает при поступлении на работу.

Выпускники 9-х классов обучаются в экспериментальной группе, где за три года получают среднее образование и профессию. Выпускники восьмых классов получают рабочую профессию, а во время учебы обеспечиваются питанием, обмундированием. Выпускники средней школы всего за шесть или десять месяцев приобретают профессии, получают повышенную стипендию.

Учебный процесс продуман обстоятельно. Так, механические мастерские находятся на территории училища, что очень удобно. В этом проявляется забота шефов с ТАПОиЧ. А наличие доброго оборудования, знания мастеров и само стремление учащихся к самостоятельной работе позволяют выпускать настольно-сверлильные станки, тиски, плоскогубцы. Более того — выполнять заказы подразделений Министерства народного образования республики на поставку металлоизделий для школ, детских садов.

Много внимания в училище уделяется спорту, приобщению к книгам, культуре и многому другому, что включает в себя понятие — образованный человек. Приобретению навыков профессионализма во многом помогает и неизменное участие питомцев в различных конкурсах мастерства. И как правило, они всегда в числе победителей и призеров. А уж в этом — большой труд мастеров производственного обучения Б. Мавлянходжаева, В. Умарова и ряда других наставников. Чувствуя их отеческую поддержку, ребята стараются не подвести учителей. И это им удается. Один пример. Тахир Саидов вот уже два года подряд завоевывает первые места в республиканском конкурсе по изготовлению и «чтению» чертежей. Он же стал победителем международного конкурса учащихся ПТУ и завоевал право поступить после окончания профтехучилища в любой технический вуз республики. Куда именно? Тахир ответил: его мечта — стать студентом Ташкентского государственного авиационного института.

— А ведь немало выпускников ПТУ № 8 становились впоследствии студентами Ташкентского технического университета, ТашГУ и других вузов Узбекистана. Видно, у питомцев профтехучилища воспитывают главные качества — настойчивость, целеустремленность, жажду к знаниям. Ведь здесь пестуют смену, кадры для авиационного объединения. И здесь набирает свою высоту, силу для полета будущее ТАПОиЧ. Его «крылья».

Г. ГАФУРОВ.

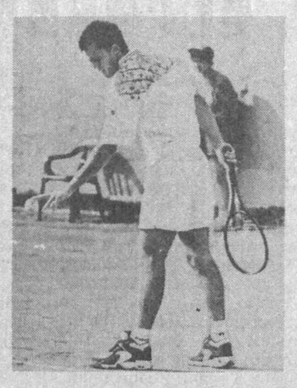

Второй год проходит теннисный турнир на Кубок Президента Узбекистана. И любители тенниса в нашей стране уже привыкли к этому имени — Сассон Какшури. Швейцарский бизнесмен, чья деятельность направлена на развитие тенниса во всем мире, он был организатором теннисного турнира на Кубок Кремля. Он же организовал Кубок Президента Узбекистана. И сегодня уже невозможно представить себе этот замечательный турнир без Сассона Какшури.

«Вы добиваетесь замечательных успехов»

Нетрудно понять, сколько неотложных дел у организатора столь большого спортивного события. Но г-н Какшури с его неизменной доброжелательной улыбкой успевал все решить и ещё ответить на вопросы журналистов. Пользуясь случаем, задали ему несколько вопросов и мы:

— Господин Какшури, ваше мнение о развитии тенниса в Узбекистане?

— Еще два года назад никто в мире не мог представить, что за такой короткий срок теннис в Узбекистане получит столь стремительное развитие. В стране построены великолепные теннисные корты. Ваши теннисисты за рубежом добиваются замечательных успехов. И эти успехи находят признание в мире. В некоторых странах Азии, подобных Катару, Брунею, проводятся теннисные турниры с более высоким призовым фондом, но туда не приезжают такие знаменитые спортсмены, как те, что съехались в нынешнем году на Кубок Президента Узбекистана. Как организатор турнира я горд тем, что в нем приняли участие Хорди Арресе, Карл-Уве Штееб, Магнус Густафссон. Любители тенниса, приходившие на корты «Юнусабада» посмотреть игру, должны были получить удовольствие.

— Вы видели корты «Юнусабада», когда они только начинали действовать и видели их в нынешнем году. Есть ли разница?

— Да, безусловно. Несмотря на то, что и в прошлом году у кортов были хорошие мощности, но все же имелись некоторые проблемы, например, с освещением. Теперь этих проблем нет. Кроме того, заметно улучшился сервис. Чистая, огромных размеров кухня, ресторан, подсобные помещения — все создает благоприятную для участников соревнований атмосферу. Они чувствуют необходимую степень комфорта.

— Если можно, несколько слов о спонсорах турнира.

— В этом году их количество увеличилось, чему, конечно, можно только порадоваться — ведь это в первую очередь говорит о росте престижа соревнований. В прошлом году у нас было менее двадцати спонсоров, в этом — более тридцати. Среди них такие крупные компании, как «Люфтганза», «Кока-кола». Разумеется, есть и спонсоры со стороны Узбекистана — ассоциация «Узбексавдо» и другие. Может быть, вам интересно будет узнать, что в подготовке и проведении турнира активное участие приняли две газеты — «Народное слово» и «Правда Востока».

— Я представляю городскую газету, поэтому хочу спросить Вас о впечатлениях от Ташкента, тем более что за два года Вы провели у нас немало времени.

— Я был во многих городах разных стран мира и могу сказать, что Ташкент — один из самых красивых городов. Здесь много зелени, не столь велика загрязненность, как в других крупных городах мира, спокойная обстановка и доброжелательные люди, которые мне очень нравятся.

— В Ташкенте у Вас есть друзья?

— Все, кто занимается теннисом, любит этот вид спорта и все, кто помогает нам в проведении турнира на Кубок Президента, — мои друзья.

Беседовала А.Спиридонова.

«Как ты сыграла с Метревели?»

Глаза бабушки девятилетней Ивы Исраиловой сияли от гордости за внучку, когда она задала этот вопрос. «А, ничего, здорово получилось!». Когда тебе девять лет, можно ответить на бегу, не особо задумываясь, с какими звездами свела тебя судьба. Просто хочется запомнить обстановку праздника.

А это был самый настоящий детский праздник, на что указывало, по крайней мере, три обстоятельства.

Во-первых, хорошо уже тогда, когда собираются вместе сверстники, увлеченные общим делом. А 28 августа в спортивно-оздоровительном комплексе «Юнусабад» собралось около двухсот мальчишек и девчонок — воспитанников ташкентских спортивных школ и клубов. Собрали их организаторы теннисного турнира на Кубок Президента Узбекистана. Ведь в обширную программу турнира были включены и специальные обучающие детские сборы.

Во-вторых — и это самое важное — юных спортсменов консультировали такие знатоки тенниса, как директор Израильского теннисного центра, директор турнира «Кубок Президента» Ян Фрумен, главный судья турнира Данни Гелли, тренер национальной сборной Израиля Шимон Рапопорт, тренер-консультант сборной Узбекистана Александр Метревели. Они объясняли ребятам технику игры, и надо было видеть ту непринужденную обстановку, в которой дети общались со взрослыми знаменитостями. Дозволялось сидеть на полу, взбираться на деревянные барьеры, болтать ногами, переговариваться с приятелем — и никаких замечаний! Да и какие могут быть замечания на празднике. Если что пропустил важное — сам виноват. Но непоседы ухитрялись слышать и запоминать обращенные к ним наставления.

Наверное, самым сладким «блюдом» в тот день стал момент, когда перед юными теннисистами появился игрок из Марокко Карим Алами. Он показал ребятам несколько приемов игры, а потом уже не было отбоя от желающих заполучить вожделенный автограф.

И третье обстоятельство, сделавшее этот день праздником, — подарки. От имени организатора турнира С. Какшури детям вручили прекрасные теннисные ракетки, теннисные мячи и шапочки с эмблемой турнира «Кубок Президента».

Такое вот замечательное событие выдалось в программе турнира — не очень большое по времени, но очень важное по существу. Ведь каждому понятно — корни большого спорта уходят в работу с детьми. И здесь задачи воспитания будущих чемпионов перекликаются с задачей воспитания здорового поколения, ставшей государственной программой в нашей стране. Турнир на Кубок Президента внес свой вклад в решение этой благородной задачи. В самом деле, приятно было видеть собравшихся на кортах «Юнусабада» сильных и быстрых, уверенных в себе детей.

А. ЛЬВОВА.

Касабланка пахнет оливами

«Ду ю спик инглиш?» На меня смотрел симпатичный такой, улыбающийся флибустьер. Словно сошел с иллюстрации к приключенческому роману, чтобы поиграть в теннис — загорелый, с серьгой в одном ухе.

«Ду ю спик инглиш?» Говорили же мне — учи английский! Ладно, сейчас найдем переводчика, тем более что Карим Алами согласился подождать. Кстати, пока он ждет, немного расскажем о нем читателям.

Теннисисту из Марокко двадцать два года. Родной город — Касабланка. Как говорят, белый город и пахнет оливами. В нем Карим Алами вышел в финал турнира Ассоциации теннисистов-профессионалов. На счету у спортсмена из Марокко — победа над Питом Сампрасом в первом круге турнира в Дохе в прошлом году. Играл за команду Марокко на Кубке Дэвиса, представлял страну во время Олимпийских игр в Барселоне. Ташкент Кариму уже не в новинку — знаком с ним со времени прошлогоднего Кубка Президента.

Ну вот, нашли переводчика, можно начинать беседу:

— Прошлогодний турнир и нынешний — есть ли какая-нибудь разница?

— Прошлогодний турнир в Ташкенте был хорошо организован, но в этом году, на мой взгляд, уровень организации значительно повысился. Думаю, все участники соревнований почувствовали это. А для меня лично разница еще и в том, что в этом году я лучше знаю страну, город, в которые приехал. Хотя, конечно, все же недостаточно. Такие серьезные соревнования не оставляют времени для основательного знакомства с городом.

— А хотелось бы познакомиться с Ташкентом более основательно?

— Да. Он мне понравился еще в прошлом году. Еще я хотел бы увидеть Самарканд. В самолете, на котором летел на Кубок Президента, мне удалось посмотреть буклет с видами городов Узбекистана. Архитектура Самарканда меня поразила. Я люблю старину.

— А что еще Вы любите?

— Люблю лежать на пляже. Люблю подводное плавание. И еще очень люблю машины.

— И никогда не было желания отдать предпочтение машинам перед теннисом?

— Нет, нет. Я не гонщик по своему характеру. Быстрая езда не для меня. Я люблю водить просто хорошие машины, интересуюсь новыми моделями.

— Какое мнение сложилось у Вас о ваших соперниках в турнире?

— Я не могу выделить кого-то особо. Все соперники были достаточно серьезны, и со всеми предстояла нелегкая борьба. Уже игры первого круга показали, что простых игроков здесь нет. Что должно составить гордость турнира.

— А есть ли у Вас среди участников Кубка Президента друзья?

— На соревнованиях друзей быть не может. По крайне мере, я думаю так. Может быть несколько хороших знакомых, но все же недостаточно близких, чтобы при виде их бросать ракетку и бежать навстречу с возгласом: «Привет, дружище, как дела?» Слишком дружелюбным придется расстаться с мыслью о какой бы то ни было победе.

— Здесь, на Кубке Президента, Вы приняли участие в детских сборах, показывали детям технику игры.

— Да, мне нравится возиться с детьми. Тем более что среди участников сборов я заметил несколько ребят с очень хорошим потенциалом — из них могут получиться замечательные теннисные игроки. А для остальных останутся воспоминания о необычном событии — тоже неплохо.

***

Ну и, конечно, не обошлось без вопроса о дальнейших планах. Планы эти таковы — после Кубка Президента Узбекистана Карим Алами отправляется на турнир в итальянский город Мирано, а затем в Марокко, на Кубок Дэвиса. Что же, счастливого пути, и надеемся — до встречи в будущем году, на новом Кубке Президента!

Беседовала С. ВОЛОКО.

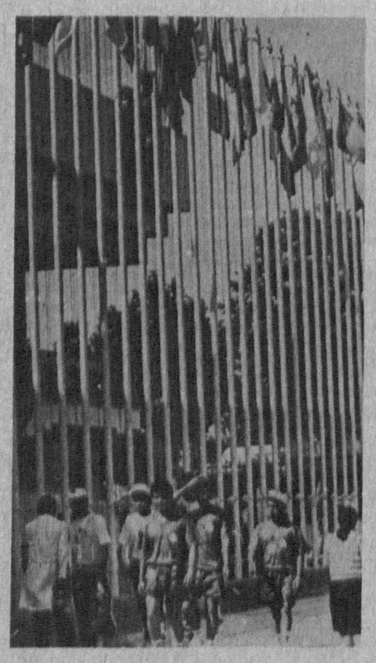

Фото Р. ШАРИПОВА.

Самая Большая Шляпа

За девять дней турнира произошло очень много событий. Одним из самых интересных стало проведение турнира знаменитостей «Большая шляпа». В нем приняли участие многие известные государственные деятели республики, которые успешно сочетают ответственную работу с занятием теннисом.

А если серьезно, «Большая шляпа» стала еще одним свидетельством того, как популярен теннис у нас в стране. Двадцать три пары — таково было число участников — цифра внушительная.

Игра велась увлеченно. В финал вышли председатель правления Национального банка внешнеэкономической деятельности Р. Азимов и генеральный секретарь Федерации тенниса Узбекистана С. Абидов, игравшие против начальника управления Узспецэнергогаз К. Мухитдинова и председателя профсоюза работников торговли А. Ишанходжаева. После напряженной борьбы при счете 2:2 пара Мухитдинов—Ишанходжаев мастерски провела тайм-брейк и склонила чашу весов на свою сторону. Победителям от имени организаторов турнира были вручены памятные призы. А память о «Большой шляпе» должна остаться хорошая. Символом же турнира была лихая белая ковбойская шляпа, пришедшаяся к лицу всем его участникам.

Главный редактор Э.М. ЭРНАЗАРОВ.