Общественно-политическая городская газета

Вечерний Ташкент

Газета выходит с 1 июля 1966 года

№ 103 (8.687) ◆ Среда, 6 сентября 1995 года ◆ Цена свободная

Э. ШЕВАРДНАДЗЕ: НЕ МОГУ СДЕРЖАТЬ СВОЕ ВОСХИЩЕНИЕ ЗНАЧИТЕЛЬНЫМИ УСПЕХАМИ, ДОСТИГНУТЫМИ УЗБЕКИСТАНОМ

Глава государства, Председатель парламента Республики Грузия Эдуард Шеварднадзе 4 сентября прибыл с официальным визитом в нашу страну.

В празднично украшенном аэропорту Эдуарда Шеварднадзе встретил Президент Узбекистана Ислам Каримов.

Согласно традиции, состоялась церемония официальной встречи высокопоставленного гостя.

В аэропорту состоялась беседа Ислама Каримова и Эдуарда Шеварднадзе. Беседа с глазу на глаз продолжилась в городской резиденции Президента.

В тот же день глава грузинского государства в сопровождении Президента Узбекистана посетил столичный национальный парк имени Алишера Навои, возложил цветы к подножию памятника великому поэту.

В величественном Дворце Дружбы народов состоялись переговоры официальных делегаций Узбекистана и Грузии в расширенном составе. По окончании переговоров Президент Узбекистана Ислам Каримов и глава грузинского государства Эдуард Шеварднадзе подписали договор о дружбе и сотрудничестве между нашими странами.

Здесь же Ислам Каримов и Эдуард Шеварднадзе встретились с журналистами, ответили на вопросы, касающиеся итогов переговоров.

— Между узбекским и грузинским народами издавна существовали дружественные отношения, — сказал глава Узбекистана. — В частности, мы никогда не забудем безвозмездную помощь Грузии, оказанную нам при ликвидации последствий землетрясения 1966 года в Ташкенте. Символом нашей дружбы является и то, что одной из главных улиц столицы присвоено имя Шота Руставели. В настоящее время в нашей стране проживает около 30 тысяч человек грузинской национальности. У нас в республике действует национальный грузинский культурный центр.

Президент Узбекистана, подчеркнув, что в ходе переговоров состоялся обмен мнениями по вопросам установления успешного сотрудничества, подтвердил, что подписание более двадцати межправительственных и межведомственных документов является доказательством плодотворности визита главы Грузии в нашу страну.

— Эти документы послужат созданию крепких правовых основ для продолжения прежних связей на новом этапе отношений между нашими независимыми государствами, — сказал Ислам Каримов.

Глава государства Грузия, согласившись с мнением нашего Президента, подчеркнул необходимость сохранения ценных достижений и вместе с тем дальнейшего их развития.

— Мне доводилось раньше несколько раз бывать в Ташкенте, — сказал Э. Шеварднадзе. — Сегодня я увидел, что столица Узбекистана преисполнена красотой и величественностью, свойственной столице великого независимого государства. Еще раз поздравляя народ Узбекистана с праздником четвертой годовщины независимости, я не могу сдержать восхищения значительными успехами, достигнутыми в вашем государстве.

Руководитель государства Грузия отметил, что в достижении этих успехов важное место занимает то обстоятельство, что Президент Ислам Каримов глубоко понимает проблемы не только своего государства, но и Кавказа, СНГ и мира в целом.

Президент Ислам Каримов, отвечая на вопросы журналистов, еще раз подчеркнул, что Узбекистан выступает сторонником территориальной целостности Грузии.

Руководители Узбекистана и Грузии обратили внимание на то, что в данное время в мире происходит процесс экономической интеграции. Действительно, две тысячи лет тому назад наши народы через Великий шелковый путь наладили торговые связи и сотрудничество. Веление времени — развивать эти давние связи на новой основе. В связи с этим радует, что Узбекистан и Грузия договорились о сотрудничестве в сфере коммуникаций.

Руководители двух государств выразили готовность полностью претворить в жизнь принятые документы на благо народов Узбекистана и Грузии.

В завершение визита Президент Узбекистана Ислам Каримов и руководитель государства Грузия побывали на могиле крупного государственного деятеля Шарафа Рашидова. Возложили цветы к подножию его памятника.

На этом официальный визит руководителя государства Грузия Э. Шеварднадзе завершился.

В Ташкентском аэропорту состоялась церемония официальных проводов высокого гостя.

В аэропорту руководителя государства Грузия провожали Президент Узбекистана Ислам Каримов, Председатель Олий Мажлиса Э. Халилов, премьер-министр А. Мутулов, первый заместитель премьер-министра И. Джурабеков, государственный советник Президента Б. Гуломов, министр иностранных дел А. Комилов, хоким города Ташкента К. Туляганов и другие официальные лица.

(УзА).

НА СНИМКЕ: во время подписания документов.

Фото Р. Джуманиязова, А. Тураева.

Вкусен хлеб пекарен

В канун Дня независимости республики в столице открываются еще три мини-пекарни с фирменными магазинами при них «Горячий хлеб», расположенные на улицах Генерала Узакова, Х. Турсункулова и на массиве Урикзор.

Надо сказать, эти небольшие, но емкие цехи завоевали большую симпатию у горожан. Да и выгода для всех неоспоримая. Ташкентцы благодаря им получают свежую, вкусную и разнообразную продукцию, а крупные хлебозаводы, ко всему прочему, — экономию материальную.

Ведь в густонаселенных микрорайонах теперь есть их «младшие братья» — мини-пекарни, что подчас здорово выручают.

В корпорации «Узхлебопродукт», которая практически финансирует строительство мини-пекарен, также оценили все преимущества этих малых, но эффективных производств. Как нам сказали здесь, эти новые пекарни при своей мощности до 12 тонн способны будут выдавать 25 наименований хлебных изделий. Хрустящие рогалики и «бородинский» хлеб, аппетитные булочки и румяные лепешки...

Общеизвестно, что столь большими возможностями в подготовке теста, замешивании и выпечке обладает современная технологическая линия германского производства «Винклер». К тому же она значительно облегчает труд пекарей благодаря своей высокосовершенной автоматизации, а, следовательно, способствует быстрому, качественному и разнообразному приготовлению хлебных изделий.

Благодаря всем этим преимуществам мини-пекарни, что немаловажно, быстро покрывают затраченные на их строительство средства. А кроме того, почти при каждой из них действуют кафетерии, где можно отведать тут же свежеиспеченные крендельки, рулеты, рогалики с горячим чаем, кофе. А это очередной доход. Поэтому полученную от работы пекарен прибыль корпорация направляет чаще всего на строительство новых.

Так что в недалеком будущем гостеприимно распахнут двери еще три малые пекарни с фирменными магазинами «Иссик нон» — в махалле «Кукча», в микрорайоне Бешкайрагач и в одном из массивов Хамзинского района.

О.МИХАЙЛОВА.

Новинки производства

Новые экскаваторы – мелиораторам

Примечательно, что и в самые трудные времена разрыва хозяйственных и экономических связей крупные столичные предприятия не растерялись, а сумели сконцентрировать свои усилия на главном — действовать и развивать свои производства дальше.

Среди них и производственное объединение «Ташэкс», которое подготовило опытную партию экскаваторов новой модификации. Причем производительность нынешних гидравлических машин, ориентированных на мелиоративные работы, в 2,5 раза выше, чем у прежних. К тому же они менее сложны и более надежны в эксплуатации.

Поэтому сейчас, возлагая большие надежды на успешные испытания гидравлических экскаваторов, «Ташэкс» прорабатывает ряд вариантов пополнения казны предприятия путем массового изготовления своей новинки.

Соб. инф.

От опытного образца – к партии

Недавно в адрес хлебозавода № 3 завод «Таштекстильмаш» отправил опытный образец машины ПМР — питатель муки роторный. Образец прошел успешные испытания, и корпорация «Узхлебопродукт» заказала еще 20 таких же изделий.

В процессе подготовки машины к выпуску активное участие приняли отдел механизации завода, где под руководством Л. Денисенко был разработан проект привода ПМР, отдел снабжения, обеспечивший комплектующими, А. Никитин и С. Манаширов, собиравшие машину, а также конструкторы, корректировавшие техническую документацию.

Всего будет изготовлено 143 машины.

Л. ГЛАУБЕРЗОН.

И формы для выпечки

Конечно же, основная продукция Ташкентского авиационного производственного объединения имени В. Чкалова — это современные самолеты. Но это предприятие, обладая огромным научно-техническим потенциалом, стремится загрузить свои мощности, а поэтому здесь выпускают более семидесяти наименований товаров народного потребления и работают над заказами различных отраслей народного хозяйства столицы.

В частности, выполняют заказы мукомольных предприятий и хлебопекарен. Так, в ТАПОиЧ освоен выпуск рассевов для мельниц, в которых остро нуждалась мукомольная промышленность. А для хлебопеков на этом предприятии изготавливают формы для выпечки хлеба.

Соб. инф.

Информбюро

В республике

● 5 сентября Президент Республики Узбекистан И. А. Каримов принял командующего коллективными миротворческими силами в Таджикистане генерал-лейтенанта В. Бобрышева.

● 5 сентября в Ташкенте началось совещание-семинар по вопросам безопасности и сотрудничества в Центральной Азии.

● В Доме приемов Министерства иностранных дел республики 4 сентября при участии правительственных делегаций Узбекистана и Грузии состоялась церемония подписания межправительственных документов о развитии сотрудничества между двумя странами.

● Президент Республики Узбекистан И. А. Каримов принял председателя правления японского Токио-банка Тойо Гетена. На приеме присутствовал Чрезвычайный и Полномочный Посол Японии в Узбекистане У. Магосаки.

В ходе визита Т. Гетена подписано с Национальным банком внешнеэкономической деятельности Республики Узбекистан межбанковское соглашение по обслуживанию льготного кредита, предоставляемого правительством Японии Узбекистану на сумму 12,7 млрд. йен.

● В связи с четвертой годовщиной независимости республики на имя Президента Узбекистана и всего народа сердечные поздравления прислали генеральный секретарь ООН Бутрос Бутрос Гали, папа римский Иоанн Павел II, королева Великобритании Елизавета II, президент Украины Л. Кучма, президент Литовской Республики А. Бразаускас, президент Швейцарской Конфедерации К. Виллигер, президент Республики Корея Ким Ен Сам, султан Омана Кабус бин Саид, генерал-губернатор Австралии Бил Хэйден и многие другие руководители государств.

● 2 сентября в Ташкенте состоялось открытие Академии Вооруженных Сил Республики Узбекистан. На ее открытии выступил Президент Узбекистана И. А. Каримов.

В Содружестве

● Секретарь Совета безопасности России О. Лобов прибыл в Грозный как полномочный представитель президента Российской Федерации, чтобы запустить механизм установления в Чечне гражданского мира.

● В Москве открылась девятая международная книжная ярмарка, в которой принимают участие более 700 фирм из 35 стран.

● Сегодня в Москве между президентом России Б. Ельциным и председателем правительства Испании Ф. Гонсалесом, прибывшим с официальным визитом, состоится встреча.

● В Грузии началась избирательная кампания, которая продлится два месяца.

● Вчера в Минске начала работу 18 сессия Верховного Совета Беларуси.

● В Санкт-Петербурге началась рабочая встреча делегаций Азербайджана, Армении, Грузии и России по вопросам установления мира в Закавказье.

● В Горно-Бадахшанскую область Таджикистана отправлен очередной груз гуманитарной помощи с продовольствием, одеждой, который конвоируют части коллективных миротворческих сил СНГ.

● По решению Верховного суда Азербайджана в стране запрещена деятельность компартии.

● В понедельник в результате взрыва на шахте «Первомайская» в Кузбассе погибли 15 горняков. На шахте начаты спасательные работы. Расследованием причин взрыва занимается госкомиссия.

● В Москве отпразднован День города.

В мире

● В Англии с огромным успехом прошли гастроли известной узбекской певицы, лауреата многих международных конкурсов, победителя телевизионного конкурса «Мархабо, талантлар» Марьям Саттаровой.

● В Кабуле официальный представитель властей заявил, что наступление на столицу частей организации «Талибан» сорвано.

● Не менее 10 тысяч человек пострадали в результате свирепствующего на Филиппинах тайфуна.

● Сегодня ночью Франция осуществила первый подземный ядерный взрыв мощностью не менее 20 килотонн на атолле Муруроа.

● Вчера 30 самолетов НАТО нанесли массированные бомбовые удары по гражданским и военным объектам боснийских сербов близ Сараево.

● Лидер ООП Я. Арафат отказывается подписать итоговый документ палестино-израильских переговоров, поскольку им предусмотрено, что израильские войска остаются в Хевроне.

● Северная и Южная Кореи согласились продолжить диалог. В скором времени делегации должны встретиться в Пекине. Основная тема переговоров — экономическое сотрудничество.

Подарок к празднику

Из седой старины так повелось, что нашему народу никак нельзя без махалли. Как семья — ячейка общества, так и махалля для узбеков— это маленькое государство, где, кроме общепринятых, есть также свои законы и обычаи.

И в дни счастливые, когда рождается новая семья или ребенок, и в дни горестные, когда в мир иной уходят близкие или постигнет другая беда, махалля всегда поддержит тебя.

Здесь, у аксакалов, ты всегда получишь мудрый совет и благословение, здесь осудят за недостойный поступок, а нечаянно оступившегося возьмут на поруки.

И поэтому в настоящий праздник с большим пловом, музыкантами и многочисленными гостями вылилось открытие первого на массиве Юнусабад гузара — правления махалли «Узбекистон мустакиллиги», что на 15-м квартале.

Добротное, светлое и просторное здание с актовым залом, пекарней, с помещениями для молитв, для женсовета, со швейным цехом, парикмахерской за короткий срок было построено на заброшенном пустыре. А жители окрестных домов разбили рядом большой фруктовый сад.

Хокимият города пошел навстречу пожеланиям юнусабадцев и вынес решение о выделении участка и строительстве гузара. А руководство района помогло претворить это в жизнь.

Открытие гузара приурочено к четвертой годовщине независимости Узбекистана.

Есть теперь у аксакалов 15-го квартала место, где можно выпить пиалу чая, есть место для обручения молодоженов, проведения свадьбы.

... Узбекскому народу никак нельзя без махалли.

Рустам ШАГАЕВ, корр. УзА.

НА СНИМКАХ: на празднике; председатель махаллинского комитета, ветеран труда Эгамназар-ота Кодиров одевает халат первому заместителю Юнусабадского хокимията Рустаму Курбанову.

Фото автора.

Юбилеи

Сменяя десятилетия...

70-летие со дня своего создания отметил детский сад № 27 Шайхантаурского района. Поздравить юбиляров пришли представители Министерства народного образования республики, ГУНО, Шайхантаурского хокимията, родители.

В большой праздник вылился этот знаменательный для детского сада день. Поздравляли с наградой — значком «Халк таълими фидойиси» заведующую Ф. Ахмедову, воспитательниц Д. Насырову, К. Зуннунову, со званием отличника народного образования Ш. Мухитдинову, М. Мухамедову, учителя музыки высшей категории Н. Акрамову и других, награжденных Почетными грамотами райсовета НДПУ и Шайхантаурского хокимията. Вспоминали тех, кто участвовал в создании детского сада в далеком 1929 году — Ж. Гафурова, М. Хусанова, Х. Абдуллаева, первую заведующую Рабию Валиеву и других, воспитавших не одно поколение детей. А нынешние воспитанники подарили своим гостям песни, танцы, стихи, которые встречались на «бис».

А. АБДУРАХМАНОВ.

На основе научного и технологического сотрудничества

Сегодня в Ташкенте завершает свою работу Международная конференция по вопросам промышленной и технологической политики, организованная при содействии представительств Немецкой экономики и Фонда имени Конрада Аденауэра в Узбекистане.

В течение двух дней участники конференции — представители деловых кругов, промышленники, ученые из Германии и Узбекистана обсуждали и решали проблемы дальнейшего сотрудничества в различных областях промышленности, научных исследований и использования их на производстве.

Политические и экономические условия, существующие сегодня в Узбекистане, отмечали участники конференции, предоставляют большие возможности для развития отношений во многих сферах жизни Узбекистана. Тем более, что база для этого между нашими странами создана прочная. И нынешнее мероприятие послужит ее дальнейшему укреплению.

Дискуссии, обмен мнениями, предложения носили конкретный и конструктивный характер. В рамках конференции работали 9 секций по различным направлениям промышленного производства и научных изысканий — это и исследования в области новых материалов, машиностроения, электроники, микротехники, кибернетики, геологии и других. Ставились и решались вопросы взаимовыгодного сотрудничества в этих областях.

В работе конференции принимали участие Чрезвычайный и Полномочный Посол ФРГ в Узбекистане д-р К.- Х. Куна, заместитель премьер-министра Узбекистана Ю. Ф. Пайгин, Региональный уполномоченный представитель Фонда имени Конрада Аденауэра В. Шрайбер, глава представительства Немецкой экономики в Узбекистане П. Хене, директор Института электроники Академии наук Узбекистана У. Расулев, управляющий Тюрингской ассоциацией поддержки внешней экономики Э. Шварц и другие.

Соб. инф.

Попробуй успеть за результатами

Центральноазиатские игры достигли своего зенита. Не успели мы сообщить об открытии, а уже пора подводить итоги некоторых соревнований. Таков уж жесткий график игр — двенадцать видов спорта и всего неделя времени.

Соревнования начались в самый день открытия, 2 сентября. В спорткомплексе УВД ташкентского хокимията состоялись встречи волейболистов. Баскетбольная лихорадка разгорелась в баскетбольном зале Министерства обороны республики, а в спорткомплексе МХСК мерялись силами в греко-римской и вольной борьбе. 3 сентября в ход соревнований включились мастера пулевой стрельбы и прошли полуфинальные бои боксеров во Дворце спорта «Алпомыш». На следующий день скрестили шпаги и рапиры фехтовальщики на РСТО «Пахтакор» и встретились мастера ракетки на теннисных кортах «Динамо». 5 сентября — финальные бои по боксу и индивидуальная велогонка на Алмалыкском шоссе. В этот же день в спорткомплексе МХСК начались соревнования по плаванию.

Все соревнования носят упорный характер. Соперники сошлись серьезные, и, как говорится, дружба дружбой, а плох тот спортсмен, который не рассчитывает на медали.

У наших спортсменов, кажется, лучше всех на сегодняшний день рассчитали борцы. Вольная борьба принесла узбекистанцам пять золотых, четыре серебряные и одну бронзовую медаль. Назовем имена победителей — Шерзод Юлдашев (48 кг), Рамиль Исламов (62 кг), Борис Будаев (74 кг), Руслан Хинчагов (82 кг), Геннадий Жильцов (130 кг). В греко-римской борьбе вершину пьедестала почета завоевали Дмитрий Коршунов (48 кг), Шамсиддин Худайбердиев (57 кг), его брат — Аслиддин Худайбердиев (62 кг), Шермухаммад Кузиев (130 кг). В командном зачете и в вольной и в греко-римской борьбе сборная Узбекистана поднялась на первое место.

Основными соперниками нашим борцам были казахские и кыргызские спортсмены. Изрядно помотал тех, кто выходил с ним на ковер, казахстанец Маулен Мамиров. Но тем приятнее победа, доставшаяся в нелегкой борьбе.

В победителях ходят и наши баскетболисты, обыгравшие своих кыргызских, туркменских и таджикских коллег. Не так повезло баскетболисткам, уступившим команде Кыргызстана и занявшим второе место. Аналогичная ситуация в волейболе, только здесь узбекистанки уступили Казахстану.

Среди фехтовальщиков в нашей сборной отличился Рафкат Рузиев, завоевавший третье место в поединках на рапирах. Чемпионом же в этом виде соревнований стал казахский мастер Канат Коспенбетов.

На 5 сентября узбекистанцы завоевали тринадцать золотых, четырнадцать серебряных и шесть бронзовых медалей.

А пока в разных точках города, на стадионах и в спорткомплексах кипят спортивные страсти, 5 сентября состоялась пресс-конференция с представителями Национальных олимпийских комитетов Казахстана и Таджикистана. Президент НОК Таджикистана Бурихон Джабиров отметил прекрасную организацию игр, отличные условия, которые хозяева создали для спортсменов и всех гостей города, приехавших на это большое спортивное торжество. Говорилось также о том впечатлении, которое оставило открытие Центральноазиатских игр. Представители НОК Казахстана даже сказали, что тому городу, в котором будут проходить Вторые Центральноазиатские игры, придется трудновато — ведь трудно будет поднять ту планку, на которой организованы Первые игры.

И последняя информация— узбекистанские боксеры выиграли семь золотых и четыре серебряные медали.

А. СПИРИДОНОВА.

За здоровое поколение

В КОНКУРСЕ — ВСЕ ЖЕЛАЮЩИЕ

Многие мамы и папы мечтают, чтобы их сын или дочка с детских лет могли определиться для будущей жизни, чтобы наряду с получением общеобразовательных знаний развивали свои способности.

Те, кого притягивает спорт, ведут в эти дни ребятишек в спорткомплекс 110-й общеобразовательной школы в центре Ташкента. На его базе уже много лет существует детско-юношеская спортивная школа № 12. И сейчас в ней каждый день, кроме воскресений, с 15.00 до 18.00 опытные тренеры Сергей Николаевич Лозин и Алексей Георгиевич Бронников записывают мальчиков и девочек 7 — 12 лет. Занимаясь с ними, они на конкурсной основе отберут лучших, из которых затем сформируют группу начальной подготовки пловцов. Никакие обстоятельства, кроме способностей ребят к плаванию, здесь значения не имеют. Это особенно важно: в наше время, когда многое в судьбах детей стало определяться материальными возможностями родителей, детско-юношеская спортивная школа № 12 ищет талантливых, готовит смену нынешнему поколению спортсменов, и голубая дорожка для ташкентских ребят остается открытой

Т. НИКИФОРОВА.

В национальных культурных центрах

Каждый находит занятие по душе

Уже три года во Дворце швейников имени И. Ганди действует отделение Израильского фонда культуры и просвещения в диаспоре, а проще и привычнее — Израильский культурный центр.

Что характерно: сюда приходят люди разных национальностей, разных возрастов, потому что могут здесь найти занятие по интересам, по душе. Кто-то хочет изучить язык, кто-то является постоянным читателем библиотеки, а заодно есть возможность посмотреть фильм, о котором сейчас говорят. В центре есть широкие возможности заниматься спортом, послушать интересную лекцию или очередной выпуск устного журнала «Мост», принять участие в программе «30 плюс...». Регулярно здесь проводятся мероприятия и для молодежи, занятия университета еврейской культуры, так что центр, один из многих действующих в Ташкенте национальных культурных центров, решает не только общие стоящие перед ними задачи, но также и проблемы организации отдыха и досуга людей.

Немалой популярностью пользуется и действующий здесь центр детского творчества, который посещают слушатели с 6 до 13 лет. Ребята изучают иврит, традиции, историю, культуру, живопись, основы театрального искусства. Желающие повышают свое мастерство работы на компьютерах. И еще много других занятий по душе можно найти здесь. Отметили здесь праздничными мероприятиями и недавно прошедший День независимости Узбекистана. А 10 сентября центр приглашает всех желающих, детей и взрослых, на веселый и очень необычный, как обещают его организаторы, утренник, на котором его участников ждут веселье, улыбки и призы.

Соб. инф.

Лицеисты с пяти лет и старше...

Возрождение, сохранение и развитие самобытной народной культуры, языка — одна из важнейших задач, которые стоят перед всеми национальными культурными центрами.

Уже не первый год действует при Армянском культурном центре Ташкентский армянский лицей. По субботам и воскресеньям классные комнаты в школе № 59 по улице Паркентской, где проводятся занятия, заполняют лицеисты. Причем этим понятием охватываются разные возрастные категории: и малыши начиная с пятилетнего возраста, и подростки, и люди старше восемнадцати. Это не удивительно, ведь интерес к изучению родного языка, традиций, культуры, духовного наследия народа закладывается в детстве и у большинства не угасает всю жизнь. К тому же здесь не замыкаются в узких рамках, поскольку без приобщения к общемировой культуре, общечеловеческим ценностям трудно представить себе образованного человека.

Сейчас в Ташкентском армянском лицее идет прием на новый учебный год, и думается, занятия в нем, которые, к слову, проводятся энтузиастами-преподавателями бесплатно, могут только обогатить. Было бы желание.

Соб.инф.

Праздник детства

Не впервые столичный парк «Мехржон» становится местом проведения детских театрализованных и культурных мероприятий. Но в тот день был особый повод.

— Праздник для детей, организованный по инициативе Ташкентского городского отделения Республиканского детского фонда совместно с городским комитетом профсоюза работников местной, мебельной промышленности и коммунально-бытовых предприятий, объединил два события — четвертую годовщину Дня независимости республики и День знаний, — говорит председатель городского отделения Детского фонда Ш. М. Мавлянова. — Детей ожидали интересные сувениры, сладкие подарки, разнообразные парковые аттракционы, зрелищные представления.

К этому дню готовились и Республиканский театр кукол и два детских ансамбля воспитанников ведомственных детских садов от АО «Шарк гули» и треста «Водоканал». Ими была подготовлена такая интересная программа, что дети не отрывали от сцены глаз, подхватывали знакомые песни, от радости хлопали в ладошки. Словом, искренне, как только могут дети, выражали свое удовольствие и радость. Организаторы этого мероприятия подумали и о сиротах, и о детях из малообеспеченных семей.

А чтобы этот день стал для них ярким событием в жизни, запомнился надолго, спонсоры — работники супермаркета «Беш-Егоч» (директор А. Рустамов) и городской комитет профсоюза местной, мебельной промышленности и коммунально-бытовых предприятий — выделили почти 60 тысяч сумов. Не поскупились спонсоры, чтобы действительно создать обстановку веселья и радости. И, судя по всему, дети ее почувствовали. Ведь в тот день бесплатно в парке работали аттракционы, по сниженным ценам была организована и продажа прохладительных напитков, мороженого, вдоволь наелись и «сладких» подарков, что были подготовлены для них супермаркетом «Беш-Егоч». И много еще их ожидало в парке того, что особенно ценит безмятежное детство.

О. МИХАЙЛОВА.
Фото У. Шарипова.

Поле — прилавок

Ферганцы в Ташкенте

В этом году в колхозах, совхозах и личных приусадебных участках выращен богатый урожай овощей, фруктов и бахчевых культур. Каждое утро сельчане стремятся доставить разнообразную витаминную продукцию на рынки города Ташкента. Горожане же предпочитают делать покупки там, где разнообразнее ассортимент, больше и выше качество услуг.

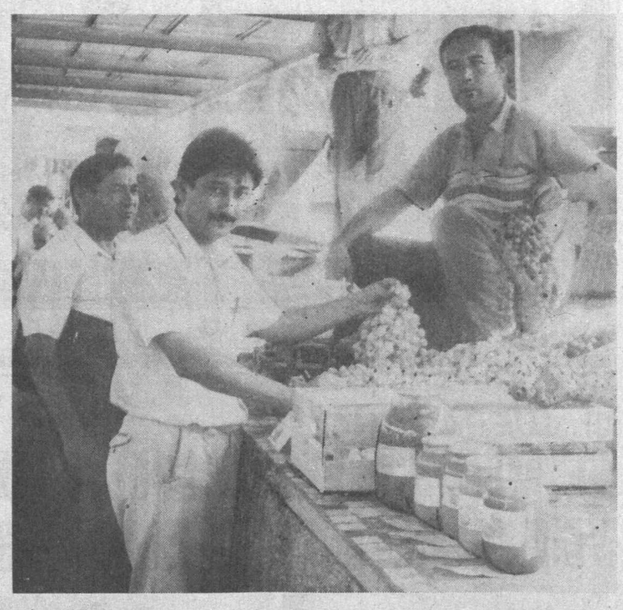

Недавно я посетил несколько рынков, расположенных в жилых микрорайонах, и задумался: почему здесь посетителей значительно больше, чем на центральных.

И среди недели на рынках Мирзо-Улугбекского района было многолюдно. Многие жители уже знали, что на рынках действуют плодоовощные ярмарки, на которых можно приобрести по сходной цене все необходимые продукты.

Действительно, земледельцы не подвели горожан. Например, на рынок «Ширин», расположенный на жилмассиве Ялангач, с 15 августа начали прибывать машины из Ферганской области. В первый день сюда прибыло шесть машин, которые доставили 24 тонны плодоовощной продукции: картофель, лук, виноград, арбузы, разнообразные консервированные изделия. А всего за вторую половину августа в район доставлено около 420 тонн разнообразной плодоовощной продукции, в том числе на рынок «Ширин» около 350 тонн.

—Свыше десяти лет сотрудничают земледельцы Ферганской области с жителями Мирзо-Улугбекского района, — говорит директор рынка «Ширин» Сакиржан Максумович Бадалов. —Ежегодно они доставляют в район сотни тонн витаминной продукции. Раньше торговые площади составляли всего 125 мест. Поэтому во время летних и осенних ярмарок рынок не мог вместить всех земледельцев из Ташкентской области и шефов из Ферганы. Поэтому мы произвели реконструкцию рынка и довели число мест до 300. К услугам продавцов и покупателей — камера хранения, весовая, молочный отдел, мясной павильон, комната отдыха. Создана площадка для стоянки автомашин. По договоренности с администрацией гостиницы «Зеравшан» гости из Ферганской области пользуются ее услугами.

— В Ташкенте нас встречают как долгожданных гостей, — говорит главный специалист агрофирмы «Навруз» Ферганской области Раджаб Камалович Копадзе. — Здесь мы ощущаем постоянную заботу и внимание со стороны руководства рынка и махаллинского схода по всем вопросам организации торговли и обеспечения отдыха. В этом году земледельцы Ферганской области вырастили богатый урожай овощей и фруктов, и немалую часть его мы доставим нашим друзьям— жителям Мирзо-Улугбекского района. Кроме рынка «Ширин», мы доставили витаминную продукцию на другие рынки, расположенные в этом районе, организовали торговлю непосредственно на территориях махаллей. По нашим расчетам, до первого октября мы доставим жителям Мирзо-Улугбекского района свыше 800 тонн разнообразной плодоовощной продукции, бахчевых культур и консервированных изделий.

На рынке «Ширин» я беседовал с некоторыми жителями и пришел к выводу, что они довольны не только организацией торговли, но и разнообразием плодоовощной продукции.

— О предстоящей ярмарке я узнала от своей соседки, — говорит пенсионерка З. Маматова. — В этот день на рынке мы увидели не только изобилие плодоовощной продукции, но и смогли по доступным ценам приобрести ее. Мои расходы в этот день по сравнению с рыночными сократились почти на 30 процентов.

Все увиденное и услышанное мной было в дневное время, а после окончания рабочего дня на территории рынка у машин ферганцев образовались очереди. Жители микрорайона не бегали от одного продавца к другому в поисках качественной и доступной по цене плодоовощной продукции лишь потому, что качество даров Ферганской долины и их стоимость удовлетворяли покупателей.

Плодоовощные ярмарки в Мирзо-Улугбекском районе продлятся до первого октября. По мнению представителей заготовительных организаций Ферганской области, эти сроки можно продлить. Для решения этой задачи ферганские дехкане имеют не только запасы витаминной продукции, но и достаточное количество автотранспорта для ее доставки в Ташкент.

В. ТИТОВ.

НА СНИМКАХ: плодоовощная ярмарка на рынке «Ширин».

Фото автора.

Новый учебный ...

И снова в первый класс...

Десять лет назад под звуки «Школьного вальса» школа № 3, одна из лучших в Сергелийском районе, провожала нас в большую жизнь, улыбающихся и грустных одновременно.

И вот я снова в родной школе. Снова вижу эти светлые, добрые лица учителей. Но сегодня для меня не последний, а первый звонок. Мой сын первый раз идет в первый класс. Я уверена, что такие педагоги, как завуч школы, географ И. А. Ли, математик И. С. Долгова, учитель русского языка и литературы К. Г. Дидиченко, и другие смогут привить нынешним первоклассникам любовь к знаниям, воспитают их в лучших традициях нашего суверенного государства.

Прозвенел первый звонок. Те, кто учил когда-то меня, повели моего сына в класс. Доброго вам здоровья и низкий поклон, наставники наших детей!

И. ГНЕДЕНКО,
выпускница школы № 3.

Человек и его дело

Нам вспоминать их надо чаще

5 сентября в городе Асаке Андижанской области состоялся праздник. Запели-заиграли протяжные восточные мелодии, и под них синее небо перерезала прямая и упрямая, как выбор между добром и злом, линия каната. И шел по ней дорбоз-канатоходец. И хотя имя мне неизвестно, но, возможно вполне, что это один из учеников Абиджана Ташкенбаева — человека, в честь которого и состоялся праздник в городе Асаке.

Отсюда, из этого небольшого города в Ферганской долине, начинался путь легендарной династии канатоходцев Ташкенбаевых, чье искусство на весь мир прославило узбекский цирк. Из поколения в поколение передается в семье рассказ о мальчике Игамберди, сыне бедных родителей, который работал подручным у родственника в нонвойхоне (пекарне), ходил с купцами в Мекку, пережил по дороге немало приключений и выучился в пути хитроумному искусству канатоходца.

Искусство это издавна ценилось на Востоке. При жизни Игамберди в Ташкенте жил прославленный мастер опасного и захватывающего циркового ремесла Ташпулат Дорбоз. Гордый своей славой, он не принял новичка, пришедшего к нему за ученичеством. Но новичок оказался не робкого десятка. Нашел, как сказали бы сейчас, спонсора — ташкентского купца и отправился с ним в Туркестан, где в дни сайиля у гробницы святого шейха Ахмада Яссави собирались толпы народа. Заворожил-покорил Игамберди людей своими трюками на канате. Понял в тот день, что быть ему мастером и без наставлений Ташпулата. Удивительное дело приключилось — в тот сайиль не один мастер родился, а целой династии было положено начало. Потому что Игамберди сумел передать свою любовь к ремеслу канатоходца сыну Ташкенбаю, нареченному так в память о пребывании отца в Ташкенте.

Ташкенбай Игамбердиев был одним из самых знаменитых цирковых артистов страны в предвоенные годы. В 1935 году он создал в Ленинградском цирке группу дорбозов, и восточный канат, который видел до этого только открытое небо и базарные площади, впервые в истории попал под купол цирка.

У Ташкенбая Игамбердиева было, словно в сказке, трое сыновей. Младший сын Абиджан начал выходить на арену, когда ему было около восьми лет. Не усвоишь в детстве секреты мастерства — потом наверстывать поздно будет. Отец и братья обучали его различным трюкам, усложнявшимся с возрастом. Вот уже Абиджан уверенно чувствует себя на трапеции, на спине несущегося во весь опор скакуна, проделывает сложные акробатические трюки. Ташкенбаевым аплодировали восхищенные зрители Москвы, Минска, Киева, многих других городов.

С началом войны семья вернулась в Ташкент. Но выступления не прекращались. Например, выступали на знаменитом Фархадстрое. Это было нелегко — в тревожное военное время давать людям эмоциональную разрядку, пробуждать в них оптимизм, возвращать бодрость. Но Абиджан Ташкенбаев блестяще справлялся с делом и ролью клоуна-канатоходца. В то время он уже руководил аттракционом «Дорбозлар».

Канатоходец, лихой наездник, акробат, клоун — творческие возможности Абиджана Ташкенбаева были широки, а жажда нового, стремление взять очередную высоту профессионального мастерства подгоняли его, оттачивали до ювелирного совершенства цирковые номера. И гремели аплодисменты, играл туш, летели цветы в городах Польши, Германии, Чехословакии, Румынии, Бразилии, Аргентины и многих-многих других стран, приветствуя узбекских дорбозов.

В 1976 году Абиджан Ташкенбаев был назначен художественным руководителем Ташкентского цирка. И та же ответственность, что отличала его как артиста, стала его неотъемлемой чертой и как руководителя большого циркового коллектива.

На Востоке говорят: если у тебя есть один истинный ученик, значит, ты — истинный учитель. Абиджан Ташкенбаев воспитал около сорока учеников. Целая школа циркового искусства, известная далеко за пределами Узбекистана. Дочь Абиджана-ака — Мамлакат Ташкенбаева, народная артистка республики и сын Алишер выступают сейчас в Италии с аттракционом на верблюдах. Внучка Малика работает с мужем в Англии, выступая в акробатическом дуэте. Под руководством Абиджана Ташкенбаева познавали секреты циркового искусства заслуженные артисты республики Эркин, Алишер, Алимджан, Донахон Ташкенбаевы, Леонид Ходжаев, Махмуд Юсупов. Так что восьмидесятилетний юбилей в январе этого года знаменитый канатоходец, хранитель традиций легендарной цирковой династии, мог встретить с уверенностью и спокойствием большого мастера, сознающего значение того, что он сделал и чему посвятил жизнь.

Вот только нам, тем, кто окружает этого человека, наверное, не стоит успокаиваться. Слишком часто мы вспоминаем о знаменитых наших земляках только в дни их юбилеев, в дни праздничных торжеств. А ведь им, всю свою жизнь посвятившим людям, хочется видеть от людей ответственное внимание. И очень хочется, чтобы праздник в Асаке не стал просто ярким эпизодом. Давайте почаще вспоминать о людях необыкновенных — они приносят в нашу жизнь столько красоты!

А. СПИРИДОНОВА.

Культура

Скульптурный отчет

Вернувшись из творческой поездки в Джизакскую область, ташкентский скульптор Бруно Янович Крымский представил на зрительский суд свои новые работы, выполненные в большинстве не в стенах мастерской, а на открытом воздухе в Зааминском заповеднике.

Среди работ Бруно Яновича особое внимание привлекают скульптурные портреты рыбаков, охотников, егерей, шахтеров, геологов, строителей, то есть тех, чей профессиональный труд непосредственно связан с природой, с землей, с экологией и защитой окружающей среды. Выставка Б.Крымского открылась накануне Дня независимости в фойе Дворца текстильщиков.

Кинематограф

ПОДАРОК МУЛЬТИ-МАСТЕРА...

В мультобъединении арендного предприятия «Узбекфильм» запущен в производство новый кукольный фильм для детей «Золотой кетмень».

По мотивам узбекских народных сказок картину снимает известный режиссер-оператор объединения, старожил мультцеха В.Никитин. Он же и автор сценария фильма. Последняя лента режиссера, имевшая единодушный успех и у критиков, и у зрителей, называлась «Остров правдивых приключений». Она была снята по сценарию любимого поэта всех «киношников» Александра Файнберга, четверть века уже поддерживающего постоянные творческие связи с кинематографистами Узбекистана.

Новой полностью авторской лентой «Золотой кетмень» Владимир Никитин твердо настроен закрепить успех предыдущей картины. Съемки предполагается завершить к концу года, что будет приятным подарком малышам на Новый год.

А.УЛАНОВ.

К открытию театрального сезона

ЖДЕМ ВСТРЕЧИ

Заканчивается летняя пора отпусков и для театров. Свой 22-й сезон театр оперетты откроет двумя новыми спектаклями. О работе над ними, о замыслах коллектива рассказывает художественный руководитель, главный дирижер театра, заслуженный деятель искусств Узбекистана Батыр РАСУЛОВ.

— Наш театр, как и многие другие творческие и концертные организации, принимал участие в праздновании Дня независимости Узбекистана на площади Мустакиллик. Но это не единственный подарок, который мы приготовили к четвертой годовщине независимости нашей республики. Сегодня труппа театра активно работает над «Марицей». Премьера спектакля также посвящается этой дате. Постановку осуществляет замечательный режиссер, мэтр опереточного жанра, заслуженный деятель искусств России Кирилл Васильев. В новой редакции спектакля заняты молодые солисты. Они пришли к нам после окончания Ташкентской консерватории. Динаре Миняевой поручена роль Марицы, Эвелине Ариповой и Татьяне Адриановой — роль юной графини Лизы. Владимир Ухов работает над ролью барона Зупана. Безусловно, зритель увидит и своих любимых мастеров театра: В. Василенко, Н. Димову, В.Митрофанову, Л. Бессарабову. Состоится дебют молодого балетмейстера.Б. Мамедмуратова. Словом, вся труппа с увлечением и азартом работает над «Марицей», и мы надеемся, что зритель воспримет этот спектакль с радостью и интересом.

А в перспективе — работа над детским спектаклем «Ребятам о зверятах». Музыку к нему пишет известный узбекский композитор Э. Салихов. Автор пьесы К. Васильев будет и ее постановщиком.

В скором времени театр приступит к работе над новой, никому не известной опереттой И. Кальмана «Аризона Леди» и легким водевилем. Какой водевиль — пока секрет, но думаем, что для зрителя он будет сюрпризом.

Орбиты сотрудничества

Старый отель на новый лад

В канун четвертой годовщины независимости Узбекистана в гостинице «Узбекистан» состоялась торжественная церемония по случаю начала ее реконструкции. Наша республика славится памятниками старины, искусством, культурой, традициями, которые уходят своими корнями в глубокую древность. И это всегда привлекало в Узбекистан большое количество туристов из ближнего и дальнего зарубежья. Но сегодня к нам приезжают не только туристы, но представители деловых кругов, общественных организаций с целью налаживания деловых контактов, расширения культурных связей с нашей республикой. Гостей принято встречать по «высшему классу». В связи с этим в январе этого года Президентом Узбекистана И. А. Каримовым было подписано постановление Кабинета Министров республики «О создании совместного узбекско-малайзийского предприятия «Отель Узбекистан».

Малайзийская фирма «Кристал Мист Сдн Берхард», пользующаяся большим авторитетом в международном туризме, вкладывает средства в эту отрасль экономики, используя свою долю в уставном фонде в размере 31,5 миллиона долларов США на реконструкцию, переоснащение комплекса. Совершенно новый, четырехзвездочный отель планируется сдать через полтора года. Доля узбекского участника СП — национальной компании «Узбектуризм» — 21 миллион долларов — внесена в виде права пользования землей с объектами инфраструктуры на прилегающей территории и зданием комплекса «Узбекистан». Реконструкция отеля включена в инвестиционную программу республики.

В своем выступлении на торжественной церемонии Чрезвычайный и Полномочный Посол Малайзии в Узбекистане Дато Резуан Кушайри отметил, что начало реконструкции отеля «Узбекистан», создание совместного узбекско-малайзийского предприятия — только начало конкретного сотрудничества между двумя странами, которое будет в дальнейшем развиваться в самых разных сферах экономики.

На торжественной церемонии по случаю начала реконструкции отеля «Узбекистан» присутствовали государственный советник Президента Республики Узбекистан А. А. Азизходжаев, заместители премьер-министра Республики Узбекистан С. С. Саидкасымов, У. Т. Султанов, Чрезвычайный и Полномочный Посол Малайзии в Узбекистане Дато Резуан Кушайри, президент фирмы «Кристал Мист Сдн Берхард» Дато Теонг Тек Ленг, председатель национальной компании «Узбектуризм» Б. М. Хусанбаев, представители государственных и общественных организаций.

Соб. инф.

С новой продукцией — на мировой рынок

В Ташкенте прошла презентация совместного узбекско-турецкого предприятия «Гюльмир» — фабрики по пошиву 100 тысяч кожаных курток десятка модификаций в год.

Участники презентации, на которую приехал и посол Турции в Узбекистане Ердоак Айкут, посмотрели цехи, побеседовали с рабочими фабрики, примерили уже готовую продукцию. В качестве изделий никто не сомневался.

Батыра Иргашева, председателя правления ассоциации «Узбеклегпром», в которую и входит фабрика, сразу заинтересовала цена товара. Приемлемая для потребителя, заметил президент группы турецких предприятий «Дели Максан» Хусейн Гюльмиз. Его фирма «Й. Тако» вошла со своими 35 процентами в уставный фонд нового СП.

В состав совместного предприятия вошел и завод по переработке кожи в Галабинском районе, пуск которого произойдет еще до конца этого года. Пока там завершается монтаж оборудования, кожу из Узбекистана выделывают в турецком городе Измире. А из нее шьется куртка здесь, в Узбекистане. И эта продукция, по мнению специалистов, конкурентоспособна на мировом рынке.

Открытие еще одного совместного предприятия труженики ассоциации «Узбеклегпром» посвятили четвертой годовщине Дня независимости.

— 80 процентов нашей продукции, — говорит заместитель генерального директора фабрики «Гюльмир» Имани Аббасов Джалил оглы, — пойдет на экспорт. А значит, это будет еще одним источником валютных поступлений для независимого государства.

Кстати, для ассоциации «Узбеклегпром» это не единственное событие, днями раньше в Ташкент поступило сообщение об открытии в Андижане совместного предприятия на базе текстильного общества имени Бабура. Доля капитала узбекистанцев в СП составила 69 процентов. Остальное внесла турецкая фирма «Бурсел», которая взяла на себя заботы по маркетингу и реализации готовой продукции на экспорт. А продукция нового СП — постельное белье по европейским стандартам, и до одного миллиона 800 тысяч штук мужских сорочек в год.

Треть общего количества будет реализовываться на внутреннем рынке, а значит, и в столице Узбекистана скоро появятся модные сорочки из Андижана. Вся продукция будет производиться из чистейшего хлопка. И здесь ожидается выручка в 10—12 миллионов долларов США в год.

Создание этих и других СП — это решение разработанной в «Узбеклегпроме» концепции увеличения экспортного потенциала.

С. ГРИГОРЬЕВА.

Всем миром против наркобизнеса

В Ташкенте проходит Международный семинар-совещание по борьбе с контрабандой наркотиков, организованный по инициативе правительства Республики Узбекистан Республиканским главным таможенным управлением Государственного налогового управления.

В его работе принимают участие сотрудники таможенной службы США, представители Министерства внутренних дел, таможенных служб областей республики и центрального аппарата Главного таможенного управления Узбекистана, пограничники.

Значимость борьбы с контрабандой наркотических средств была подчеркнута в выступлении на 48-й сессии Ассамблеи ООН Президентом республики И. А. Каримовым. И этот вопрос стал приоритетным в работе Главного таможенного управления.

Нынешний семинар — не первое мероприятие подобного рода. В Ташкенте уже проводилось одиннадцать семинаров с участием специалистов из-за рубежа. Главным таможенным управлением установлены прямые контакты с региональным представительством ООН в Ташкенте по контролю за наркотиками. В этом году оно стало полноправным членом Всемирной таможенной организации. Сотрудники управления проходят стажировку в таможенных службах Германии, Франции, Дании, Японии, других стран.

Сегодня проблема наркобизнеса не является проблемой одной-двух стран. Это проблема международная, и решать ее необходимо всем миром. Именно с этой целью на семинар-совещание прибыла делегация специалистов, экспертов таможенной службы Соединенных Штатов Америки со своей программой подготовки специалистов по борьбе с контрабандой наркосредств. В ходе семинара, помимо теоретических занятий, во время которых будут прорабатываться различные ситуации по обнаружению, контролю, изъятию наркотиков при авиаперевозках и транспортировке их наземным транспортом, будут демонстрироваться фильмы, проводиться практические занятия, разрабатываться конкретные мероприятия по борьбе с контрабандой наркотиков.

На открытии семинара-совещания присутствовал Чрезвычайный и Полномочный Посол США в Узбекистане Генри Лии Кларк.

Воспоминание о лете

Впечатление незабываемо

В конце июля в Ташкентском аэропорту наши подопечные — 16 девчонок и 14 мальчишек из Ангрена, Чирчика, Навои и разных районов Ташкента — прощались со своими родителями. Нам предстоял 18-дневный отдых на сибирской земле, организованный правительственной комиссией по делам с соотечественниками при Президенте России и Русским культурным центром Республики Узбекистан.

Сибирская земля встретила нас очень тепло в буквальном смысле: +32 градуса. И такие сухие жаркие дни стояли вплоть до самого нашего отъезда. Встречавшие нас в Омском аэропорту декан физического факультета Омского университета Владимир Иванович Струнин и его супруга, председатель профкома омского завода «Электроточприбор» Татьяна Николаевна, шутили: «Мы заказали такую погоду, чтобы узбекистанцы чувствовали себя здесь, как дома».

Детский оздоровительный лагерь имени Петра Ильичева, в котором мы провели 17 дней, находится в лесу, в 100 километрах от Омска. Самое большое достоинство лагеря — это лесной воздух, которым мы не могли надышаться.

Почти все ребята привезли своим родителям подарки, сделанные в кружках своими руками. Мальчики научились выжиганию и резьбе по дереву, девочки с удовольствием занимались в кружке «Мягкая игрушка». Не были наши ребята в стороне от лагерной жизни. Наш отряд занял 1-е место по лагерю в «Веселых стартах», 4-е место в лагерном марафоне на 1600 метров (лучшее личное время, кстати, показала Валерия Тах из Ташкента), Лева Гидиадзе из Чирчика отличился в армреслинге и подтягивании на турнике. Активное участие принял наш отряд в празднике Нептуна. Понравился всем «Восточный танец», исполненный ташкентской школьницей Наташей Коноплицкой.

Не забудут ребята, как они заблудились с воспитателем в лесу, долго искали дорогу и вышли, наконец, к лагерю, но только с противоположной стороны. А разве забудутся песни у костра с печеной картошкой, к которому мы приглашали ребят из Душанбе и допоздна не расходились, потому что «нельзя оставлять недогоревший костер», а на самом деле просто потому, что не хотелось уходить спать в такую ночь, с такими яркими звездами. Запомнятся нам и экскурсии в Омск, во время которых мы познакомились с достопримечательностями города, побывали в историко-краеведческом музее, музее восковых фигур, поразвлекались на аттракционах в парке, покатались на речном трамвайчике по Иртышу, сфотографировались на память.

А о проводах, устроенных нам омскими ребятами, стоит рассказать отдельно. Мы решили лечь спать накануне отъезда пораньше, чтобы набраться сил перед дальней дорогой. Тем более что в последний день вдруг налетела гроза. Мы уже укладывались, когда в лагерь пришел целый отряд усталых, голодных, промокших до нитки омских ребят. Чтобы проводить нас, они приехали на электричке из Омска, а потом 5 километров шли под проливным дождем полем и лесом. Мы с удовольствием поделились с ними своим «сухим пайком», и ночь эту уже не спали, так как в 5 часов утра мы уже все сидели в автобусе, мчавшем нас в аэропорт. А там опять песни под гитару, прощания, обмен адресами, телефонами, обещания встретиться через год.

Поэтому, думаю, понятно, как мы все благодарны всем, в первую очередь руководителям Русского культурного центра в Ташкенте, организовавшим для узбекистанских ребят такой замечательный отдых.

Л. ШАЙХИЕВА,
руководитель группы.

НА СНИМКЕ: узбекистанцы в Сибири.

В саду, огороде и дома

Календарное лето завершилось, а забот в саду и огороде не убавляется, а становится больше. Поскольку продукция, которую вы вырастили своими руками, требует обработки. И сегодня В. Сидоров в нашей рубрике дает советы не только о том, какие работы необходимо сейчас проводить в саду и огороде, но и как сохранить урожай, выращенный за лето.

Берись, садовник, за секатор!

Сухая жаркая погода прошедшего августа существенно ускорила созревание плодов многих фруктовых деревьев. Особенно резко сказалась жара на персиках. Быстро отходят средние сорта и инжирный, интенсивно зреют и поздние осенние.

Нынче самое подходящее время предопределить и сбалансировать урожай будущего года на персиках. Почему? Сейчас отчетливо видны как хорошо плодоносящие ветви (на них более крупные и сладкие плоды, они занимают более удачное место в кроне дерева в части проветриваемости и пространственности), так и слабо развитые, неперспективные. Последние нужно обязательно удалить (можно также пометить их обвязками, а удалить чуть позже). Во время летней предварительной обрезки следовало удалить только скелетные, плохо плодоносящие ветви, а окончательную обрезку делайте осенью или ранней весной, когда деревья начинают цвести (опять же «прицел» — на получение полноценного и добротного урожая).

Начали зреть плоды инжира. В моем саду растут два сорта этого чудесного растения: Узбекский желтый и Кадота. На кустах обоих сортов вырастает много молодой поросли. Убрал все лишние молодые побеги (они идут с корня), срезав их у основания «под кольцо». Оставил в каждом кусте по два-четыре наиболее развитых побега, которые определил еще с весны. Это мероприятие создаст лучшие условия для дальнейшего развития куста, весьма положительно скажется на плодоношении.

Подкормите огородные культуры

Пришла пора «подкормить» помидорные грядки. Рассыпьте по бороздкам перегной — ведро на три-четыре метра длины. Осторожно взрыхлите землю, чтобы, во-первых, не повредить разросшиеся в почве корни, и, во-вторых, чтобы пущенная по грядкам вода не уносила навоз в дальний угол, а растворяла и снабжала питательными веществами каждый корень.

Кроме помидоров, сейчас следует подкормить поздние огурцы, баклажаны и болгарский перец. Поддержанные ценными питательными элементами культуры почувствуют себя намного лучше. Неплохо подкормить также арахис и поздний картофель пропорцией в два раза меньше вышеуказанной.

Литературная гостиная «ВТ»

Богат наш край талантами

Сейчас в поэтической реке поэтов Узбекистана уровень воды, словно в весеннее половодье, быстро поднимается. И теперь приходится говорить скорее о многорусловости и необузданности всяческих притоков, хлынувших вдруг в эту реку, чем сомневаться в их реальности. И хотя по-прежнему на прилавках и книжных лотках — крикливо раскрашенные обложки для тех, кто еще не насытился стереотипными боевиками, ужасами, победами суперменов, всевозможной магией, гороскопами, «хеппи эндами», хотя по-прежнему все это рябит и мелькает, — поэзия, наконец, очнулась.

Муза снова застучала в сердца поэтов и читателей . Тепло и доброжелательно встретили знатоки поэзии творческий отчет Ф. Бокарева. Отчет состоялся в зале Союза писателей Узбекистана. Особенно впечатляюще звенела поэма о Амире Темуре.

В том же зале более трех часов читала свои стихи благодарным слушателям Тамара Сологуб.

На встрече, посвященной чествованию ветеранов — участников войны, звучали стихи Николая Красильникова, Тура Мирзо, Софьи Файзиевой, Владимира Баграмова и других.

Этой зимой в музее Сергея Есенина, помимо Есенинских, Ахматовских чтений и других, помимо бардовских концертов, дважды собирались любители поэзии на слушание стихов очень интересного ташкентского поэта и журналиста Сергея Гордина. Чтения эти, организованные неутомимой энергией старшего научного сотрудника музея Альбины Витольдовны Маркевич, убеждают в непреодолимой тяге общества к поэтическому слову.

В музее художника Танскыкбаева проходят устраиваемые Александром Каменским бардовские и поэтические вечера-концерты, где звучат песни авторов-исполнителей Александра Юлина, Дмитрия Маклецова, Людмилы Азизовой, Александра Белинзона и многих других.

После довольно продолжительной паузы почитатели стихов Александра Файнберга имели, наконец, возможность встретиться с ним дважды: в музее Сергея Есенина и на творческом вечере в Окружном доме офицеров.

Звучный резонанс в обществе получил очередной фестиваль бардов в Чимганских горах. Устроители посвятили его 50-летию Победы над фашизмом.

Этого очень неполного и довольно поверхностного обзора почти достаточно, чтобы убедиться: Музы очнулись. Не станем сейчас распространяться о накале страстей всевозможных противоречивых мнений, вызванных в литературных кругах всплеском проснувшейся поэтической реки. Важно одно: словно родники из-под земли, и как-то вдруг неожиданно мощно прорвались, заговорили, окрепнув, обретя голос и свежесть, молодые новые голоса.

Подтверждение этому — совсем недавно прошедший в Доме Союза писателей Узбекистана творческий концерт члена Союза писателей поэта Александра Феськова. Лейтмотив программы, его ведущая тема заданы уже в самом названии: «Ташкентские фонтаны». Удивительно мягкая, поражающая чистотой искренность не могла не подкупать слушателей, захваченных постоянно развивающейся во множестве вариаций темой любви молодого поэта к Родине.

«Чиланзарская махалля» — рядом с «Кузнецкой улицей» на Брянщине. Обе они ощущают привязанность поэта, его любовь к России и Узбекистану. Воды Анхора и Десны текут по строкам его стихов, впадая в одно море — в сердце поэта. С «Киевского вокзала» начинается «Шелковый путь» воспетого Феськовым Востока. Кетмень дехканина («О чем задумался кетмень в тени разбухшего дувала?»), волшебная повозка «шара-бара» (По Ташкенту ехала ишак-арба, а за ней бежала детвора гурьбой...»), вышитая тюбетейка на голове рыжего россиянина, а рядом голосистая гармоника, крынка молока, поданная родными материнскими руками, — все эти простые, милые подробности олицетворены до символических образов.

«В большом космическом тандыре
уже рождается Луна...»

Последний сборник А. Феськова называется «Дорога домой». Дом — это где тебя любят и понимают, дом — это то, где ты живешь, мудреешь, мужаешь.

Надо бы еще, как это негласно принято, найти и обязательно «указать на недостатки, слабые стороны, неиспользованные резервы» в работе поэта... Ну, конечно, все это можно найти. Но такой подход положен профессиональным критикам. Я же в данном случае — обыкновенный читатель, слушатель, решивший высказать мнение о поэтической жизни родного Ташкента и уверенный, однако, что оно во многом совпадает с представлениями достаточно большой части творческой интеллигенции.

Чтобы не быть голословным, вот вам мнение тоже обыкновенной читательницы, вернее слушательницы — менеджера фирмы «Авекс» Лолиты Наклескиной (она попросила слово на вечере А. Феськова): «Мы рады, что появился человек и поэт, воспевающий на русском языке землю, которая приняла его, как родного. Это замечательно, что в стихах его — наша любовь и признательность любимому Узбекистану».

Мне, поклоннику поэзии, посчастливилось прочесть новый сборник стихов ташкентской поэтессы Тамары Сологуб. Я, уже знающий ее предыдущие сборники — «Ворожба» и «99 лун», нашел в очередной книге все ту же загадочную женственность и теплую, удивительную непредсказуемость, искренность чувств.

Название сборника «Флаттер» — авиационный технический термин — преображается в понятие общечеловеческое, это гармонический резонатор. Ведь все вокруг, в том числе и человек, земля создано сообразно мировой гармонии. Без нее мир рассыпается, гибнет. Об этом хочет, мне кажется, поведать поэтесса. Для Т. Сологуб творческий процесс подобен рождению новой Луны — мучает неизбежностью, неповторимостью еще ненаписанного.

Нас учит жизнь
Безжалостно, но честно:
Чем мы способней,
тем сложней урок.
В ее задачах —
Счастье с горем вместе
И рядом с целомудрием —
порок.

Многие стихи — одновременно дневники, письма: так сложилась жизнь, она много путешествует. И время властно, как росток, пробивающий влажную почву, прорастает в ней. Чувство дороги, чувство жизни, чувство Родины:

Как я люблю, когда
встречает
Меня обычай азиатский
Лепешкой в пиалушкой
чая...
Без радости крикливых
красок,
Без щедрости речей
гортанных
Я не могу.

«Саксаул», «Свобода первобытная», «Стихия», «Укрощение» — стихи Т. Сологуб разные, тонкие, взбалмошные, прекрасные — таково мнение мое, читателя.

Богат наш край узбекистанский талантами, и они не забывают, что поэтическое творчество — это большая ответственность перед самим собой, перед читателем, перед музой.

На годовом отчетном собрании секции русской литературы председатель Союза писателей Узбекистана Джамал Камол сказал, что двери Дома литераторов им. Хамида Олимджона были и всегда будут открыты широкому кругу авторских и литературно-музыкальных программ, открывающих новые таланты, а также углубляющих любовь читателя к маститым мастерам слова.

Б. АСОЙИЙ,
художник.

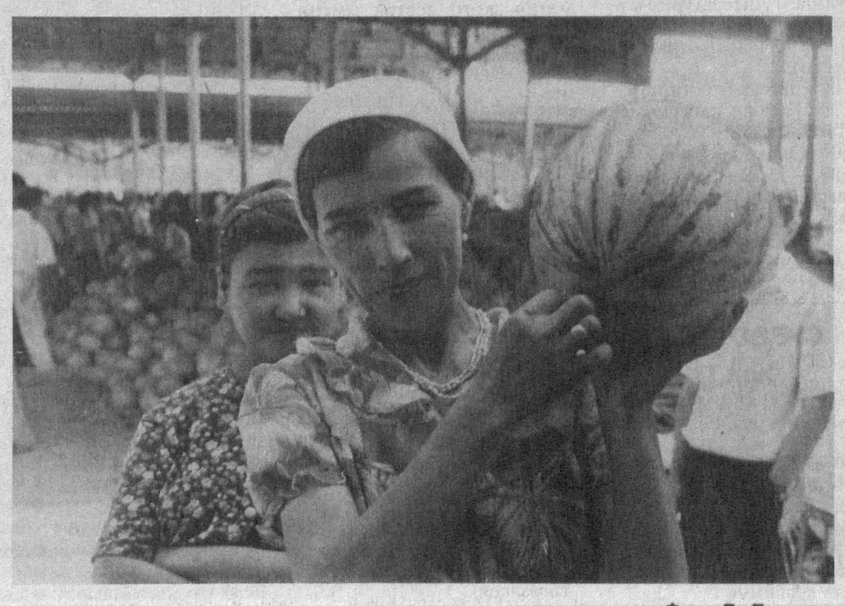

Фото В. Багаева.

Консервируем без сахара

Фрукты и ягоды, законсервированные в собственном соку, особенно полезны для категории людей, которым противопоказано значительное количество углеводов. Кроме того, заготовка впрок фруктово-ягодных сладостей нынче имеет особую значимость и с экономической точки зрения.

Яблоки и груши натуральные. Для консервирования желательно выбрать груши малосладкие, с кисловато-терпкой мякотью, а также яблоки кисло-сладких сортов (Симиренко, Кандиль и др). Отбирают хорошо вызревшие, здоровые яблоки и груши. Плоды моют тщательно проточной водой. Разрезают на четыре части или на более мелкие дольки, удаляя при этом семенное гнездо. Мелкие плоды можно консервировать целыми, высверлив у них обязательно сердцевину.

Подготовленные таким образом плоды бланшируют (то есть прогревают кратковременно в горячей или кипящей воде или же с помощью пара) в течение трех-четырех минут, затем охлаждают в холодной воде.

Бланшированные плоды раскладывают плотно и обязательно красиво в стеклянные банки и заливают кипяченой водой. Стерилизуют в кипящей воде: банки емкостью 0,5 литра — 20 минут, литровые — 30, трехлитровые баллоны — 50 минут. По окончании стерилизации банки сразу закатывают, переворачивают вниз горлышком и охлаждают.

Алыча натуральная. После сортировки и мойки ягоды алычи вместе с косточками плотно укладывают в банки (желательно в поллитровые и литровые). Банки должны быть заполнены до верхнего края.

Наполненные банки накрываются прокипяченными крышками и устанавливаются в кастрюлю на подложенные под низ банок тряпочки с горячей водой (температура в пределах 45—50 градусов) для стерилизации. Продолжительность стерилизации пол-литровых банок — 15 мин, литровых — 20 мин. Банки быстро закатываются и устанавливаются на крышку для остывания.

Теннис

На пути в мировую серию

Уверенной победой марокканца Карима Алами завершился международный теннисный турнир на Кубок Президента.

Алами во всем любит постоянство. Отдыхая в перерывах матча, садится на один и тот же стул, старается иметь «свое» место в раздевалке, душевой. Такая уж у него примета. Верит, что если будет следовать ей, то и удача окажется на его стороне. Хотя удача, как известно, дама капризная и, в отличие от Карима, непостоянная.

В прошлом году на Кубке Президента она изменила Адами, сеянному под вторым номером, уже во втором круге. Он проиграл американцу Винчи Спадеа. Правда, «дама», кокетливо оправдываясь, улыбалась Кариму, когда он выходил на корт вместе с венгром Шандором Ножали. Тогда они стали победителями турнира в парном разряде.

В нынешнем сезоне «роман» проходит с переменным успехом. Алами выступил в пятнадцати, может, и в двадцати турнирах. «Я их не считаю». Вот ведь как бывает. Любит постоянство, а избрал самый непоседливый, кочевой вид спорта. «Другого и не знал, — улыбаясь, объясняет он. — С детских лет привык видеть родителей на корте. Незаметно и сам увлекся теннисом». Так вот, в этом году в трех соревнованиях он дошел до финала. Полтора месяца назад в матче за первое место турнира класса «челенджер», прошедшего в немецком городе Ульме, сыграл с хозяином корта Карлом-Уве Штеебом. Два с половиной часа длился трехсетовый поединок. Удача в конце концов оказалась на стороне Штееба.

В Ташкенте Алами вновь сыграл со Штеебом. На сей раз в полуфинале. И буквально разгромил немецкого теннисиста менее чем за час — 6:2, 6:1. Хотя Карл-Уве далеко не подарок. В его активе — победы на открытом чемпионате Швейцарии, в турнире профессионалов (АТП) в Генуе. Он одерживал верх над игроками, входящими в мировую элиту — американцем Андре Агасси, шведом Матсом Виландером. Сам неоднократно был в списке 50 лучших теннисистов мира. Выиграв в Ташкенте в четвертьфинале у Ножали, заявил, что собирается завоевать Кубок Президента. Однако...

«Я не сумел войти в ритм игры Алами», — посетовал после матча Штееб. (А ведь журналисты на турнире назвали его «бесперебойной немецкой машиной»). — Утром хорошо потренировался и был уверен в своей победе. Но Карим за полтора месяца преобразился. Выиграть у него было просто невозможно. Конечно, поражения всегда огорчают. Тем не менее такие встречи мне идут на пользу. До конца года собираюсь выступить еще в восьми турнирах и надеюсь вновь оказаться среди 50 лучших в мире». Такие планы у Карла-Уве Штееба.

«На турнире Алами физически подготовлен лучше всех, — отметил многократный чемпион страны, тренер-консультант сборной Узбекистана Александр Метревели. — В матче со Штеебом он играл еще и тактически грамотно. Отсюда убедительная победа».

Следует добавить, что не только в этой встрече. «Самой трудной для меня оказалась первая игра, сказал Карим. — Нужно было почувствовать атмосферу турнира. Остальные складывались легче». На пути к финалу марокканский теннисист одолел испанца Тати Раскона — 6:1, 6:2, американца Брайана Данна — 6:4, 6:4, еще одного испанца — Эмилио Альвареса — 7:5, 6:4 и Карла-Уве Штееба — 6:4, 6:2.

Не столь уверенно шел к матчу за звание победителя второй финалист Кубка Президента — испанец Хорди Арресе, имевший наивысший рейтинг среди всех участников состязаний — 57-й. Арресе — серебряный призер барселонской Олимпиады, побеждал в турнирах АТП в Сан-Ремо, Праге, Мадриде, Бузиосе, Афинах (дважды), Генуе, Хильверсуне. В мировой классификации поднимался до 23-го места. Но в Ташкенте ему было нелегко. Уже в первой встрече, играя с прошедшим в основные соревнования через квалификацию молодым венгром Аттилой Савольтом, Хорди уступал в первом сете со счетом 0:4. Правда, затем сумел взять себя в руки и вырвать победу в тай-брейке. Второй сет прошел для испанцев поспокойнее — 6:4. В следующих матчах Арресе победил россиянина Андрея Черкасова — 6:1, 3:6, 6:4, испанца Маркоса Горрица — 6:2, 6:3 и француза Фредерика Фонте — 6:4, 6:3.

Финал Алами — Арресе. Хорди выигрывает два первых гейма. В основном за счет ошибок марокканского теннисиста. Но вот Карим успокаивается, «налаживает» свои мощные подачи, и всем, в том числе и Арресе, становится ясно, что его не одолеть. В первом сете, в котором Алами победил — 6:4, была борьба, второй же прошел, говоря языком футболистов, в одни ворота. Арресе проиграл его с редким для финала подобных соревнований счетом — 0:6. Так неожиданно завершился второй розыгрыш Кубка Президента.

В парном разряде победителями стали Брайан Данн с Аттилой Савольтом, взявшие во встрече за первое место верх над израильтянами Эйалом Раном и Ноамом Бехром — 6:3, 6:2.

Да, решающие матчи из-за большого напряжения теннисистов далеко не всегда бывают зрелищными. Самой интересной из всех встреч, которые удалось посмотреть, была, на мой взгляд, игра Арресе с Черкасовым. Собственно, судя по аплодисментам, адресованным обоим теннисистам, это не только мое мнение.

Теперь об узбекистанцах. Дмитрий Томашевич, уступив в первом сете испанцу Карлосу Мойя с разгромным счетом — 1:6, успокоился и во втором заиграл на равных с соперником, но было уже поздно — 4:6. Во втором сете Вадим Куценко выигрывал у румынского теннисиста Дину Пескариу — 5:2. Однако довести дело до победы не смог — 6:7. Тимур Ханходжаев проиграл Магнусу Густафссону из Швеции — 0:6, 3:6, Тимур Ганиев — Брайану Данну — 4:6, 4:6.

С трудом наша первая ракетка Олег Огородов победил в первом круге пришедшего из квалификации израильтянина Офера Селу — 7:6, 6:2. Хотя, находясь на тренировочных сборах в Израиле, не раз его обыгрывал. Во втором круге Олег встретился с Ножали, которому проиграл в прошлом году. Олег не смог показать свою игру и уступил — 4:6, 5:7.

Ни для кого уже не секрет, что психологическая подготовка выходит в современном теннисе на первый план. Секрет в том, как уметь психологически настроиться, контролировать свои эмоции.

Конечно, на игре узбекистанских теннисистов сказалось и то, что они редко участвуют в турнирах АТП. Карим Алами, получив за победу на Кубке Президента 18 тысяч долларов США и заработав 100 очков АТП, тут же улетел на турнир «челенджер» в Милан. У наших такой возможности пока нет. Хочется надеяться, что она не за горами.

Сами соревнования удались на славу. Это мнение их участников, журналистов. В прошлом году после розыгрыша первого Кубка Президента его главный организатор Сассон Какшури сравнил турнир с рождением ребенка, у которого хорошие любящие родители. Теперь можно сказать, что «ребенок» уверенно встал на ноги и идет по пути, ведущему к турнирам «мировой серии».

С. ГАПИЧ.

Футбол

Когда вратарь в ударе

Бесспорно центральной встречей XX тура чемпионата республики по футболу среди коллективов высшей лиги был матч между столичными МХСК и «Пахтакором». Вряд ли даже самые преданные поклонники армейского клуба ожидали, что их любимая команда одержит победу с крупным счетом 4:0. Героем матча стал вратарь МХСК Олег Беляков, не раз спасавший свою команду от, казалось, неминуемого гола. Пахтакоровцы не смогли использовать ни одного момента для взятия ворот, в том числе и пенальти, хотя опасных ситуаций создали немало. Армейцы в подобных случаях действовали уверенно, и удары О. Усманходжаева, Ш. Рахмankулова, Н. Насретдинова и М. Курбанова достигли цели.

Результаты других матчей тура: «Темирйулчи» — «Политотдел» — 0:1, «Навбахор» — «Трактор» — 3:1, «Машъал» — «Янгиер» — 2:1, «Чирчик» — «Атласчи» — 0:1, «Нефтчи» — «Навруз» — 6:1.

В. НИКОЛАЕВ.

Сушим фрукты

Сушка фруктов — один из наиболее рациональных способов заготовки их впрок, при котором в значительной степени сохраняются питательные и оздоровительные качества продуктов.

Яблоки обычно сушат летних сортов — Налив золотой, Розмарин летний и другие. Для сушки отбирают твердые, зрелые, кисло-сладкие яблоки со светлой мякотью. Плоды нарезают кружочками или пластинками ножом из нержавеющей стали и сразу же погружают в воду, чтобы мякоть не потемнела (для отбеливания хорошо добавить в воду немного лимонной кислоты). Семенные гнезда желательно удалить. Нарезанные кружочки и дольки раскладываются для просушки вначале на сито, а затем на поднос или лист фанеры. Кружочки можно нанизывать на чистую деревянную палочку.

Яблоки сушат вначале на солнце, а досушивают в тени. Продолжительность сушки яблок с кожицей — шесть-восемь дней, а без кожицы — пять-шесть дней. Сушка считается законченной тогда, когда кружочки или дольки эластичны, при сгибании не ломаются, и сырая мякоть не ощущается.

Примерно так же сушатся и **груши.**

Абрикосы лучше сохраняют ароматный вкус и запах, если их сушить в зрелом или даже чуточку в переспелом виде. Сушить их надо с кожицей. Мелкие абрикосы сушат обычно целиком, а крупные — без косточек, разрезанными острым ножом на половинки. Раскладывать их нужно на сушильные листы лунками вверх.

Делается это обычно так. Отбираются для сушки качественные плоды (чтобы не было на них царапин и вмятин), раскладываются на чистый лист фанеры (можно на лист древесностружечной плиты) в один слой и так, чтобы они не касались друг друга. Затем выставляют лист или поднос под дерево на невысокую подставку, дабы уберечь продукцию от муравьев и другой напасти), где держат в течение двух-трех дней. Сочетание солнечных лучей и тени дают хороший эффект — плоды равномерно подсыхают, то есть не припекаются и не успевают портиться.

Хорошо подвяленные плоды досушивают на чердаке. В тени и в условиях хорошего проветривания абрикосы, теперь уже урюк (плоды, высушенные в целом виде с косточками) или курага (плоды, высушенные половинками, без косточек) доходят до нужной кондиции.

Продукцию можно считать высушенной, когда она приобретает значительную твердость и эластичность, при нажиме пальцами на плод не ощущается сырой мякоти, а при разжатии руки они легко отделяются. Держат поднос на чердаке три-четыре дня. Во время сушки как под деревом, так и на чердаке плоды нужно раз в день переворачивать — выше будет качество.

Так сушатся абрикосы, если не придается значения их внешнему виду (при сушке они сильно темнеют). Для получения сушеных плодов светлой окраски их нужно окуривать серой в закрытом помещении. В зависимости от количества абрикосов над подносами (теперь уже в качестве подносов нужно использовать изделия из жести) зажигают несколько серных томпонов и окуривают в течение трех часов. Умеренное окуривание серой не оказывает никакого влияния на вкус и качество плодов и безвредно для здоровья. В результате такой обработки курага и урюк получаются с хорошей окраской и привлекательным внешним видом.

Примерно так же можно сушить **персики**.

Слива. Особенности сушки этой культуры заключаются в следующем. Предназначенные для сушки сливы оставляют дозревать на дереве до тех пор, пока они не начнут осыпаться при легком потряхивании; при этом плоды должны быть несколько подвяленными — в таком состоянии они богаты сахарами, быстрее высушиваются, а чернослив получается более высокого качества.

Разложенные на фанерном листе в один слой плоды в течение трех-четырех дней сушатся на солнце (один-два раза в день их нужно переворачивать); а затем в течение четырех-пяти дней досушиваются в тени и тоже хотя бы раз в день переворачиваются.

Готовый чернослив не должен выделять сока, а мякоть у косточек не должна быть влажной и липкой. Однако слишком твердый чернослив тоже теряет свою ценность.

Главный редактор Э. М. ЭРНАЗАРОВ.

СЕНТЯБРЬ

ЧЕТВЕРГ, 7

УзТВ I

6.00 — 8.00 «Ассалом, Узбекистон!».

*

8.00 Дневник I Центральноазиатских игр.
8.15 Из фонда УзТВ. Тахир Малик. «Последняя пуля». Видеофильм. 3-я часть.
9.15 Студия «Ёшлик». «Солдатские письма».
9.50 «Сув — оби ҳаёт». Кинопрограмма.
10.30 Учебная программа. Основы государства и права.
11.00 Концерт узбекской музыки.
11.30 Учебная программа. Общая биология.
12.00 «Ҳаракатда барака».
12.20 — 14.20 «Маърифат» («Просветительство»). Видеоканал.

* * *

17.55 Программа передач.
18.00 Новости.
18.10 Мультфильм.
18.20 «Молодежь и время».
18.55 Фестиваль фильмов студии «Узбектелефильм». «Илм ва зиё маскани». Премьера.
19.25 Реклама.
19.30 «Ахборот» (рус.).
19.50 Реклама.
19.55 «Ҳурлик масъулияти». Литературная передача.
20.20 «Лицом к лицу».
20.40 Вечерняя сказка.
20.55 Реклама.
21.00 «Ахборот».
21.25 Реклама.
21.30 На I Центральноазиатских играх.
22.30 Из фонда УзТВ. Тахир Малик. «Последняя пуля». Видеофильм. 4-я часть.
23.30 Реклама.
23.35 — 24.00 «Ахборот».

УзТВ II

«ОМАД» представляет:
18.30 «Омад» тақвими».
18.35 «Кунгил».
18.40 «Муҳаббатга ошно қалблар».
19.00 «Ишингиз бароридан келсин!».
19.10 «Телеателье-шоу».
19.20 Видеоновости.
19.40 «Тропиканка». Телесериал (Бразилия).
20.30 Музыка от «Эм-Ти-Ви» +Реклама.
21.15 — 22.55 «Кинооко».

УзТВ III

ОРТВ
18.10 — 20.45
РОССИЙСКОЕ ГОСУДАРСТВЕННОЕ ТЕЛЕВИДЕНИЕ
20.45 — 21.30

***

22.40 — 23.20

УзТВ IV

МЕЖДУНАРОДНЫЙ ТЕЛЕКАНАЛ
17.10—18.45 Турецкое телевидение.

*

18.45 «Мульткарусель».
19.00 «Беседа у рояля». Адиба Шарипова.
19.30 «Ахборот» (рус.).
19.50 «Булоқлар кўз очганда».
20.20 Вестник I Центральноазиатских игр.
20.35 «Мир и мы».
21.20—22.20 Программа телекомпании «Дурдаршан».

КазТВ
6.50 «Берег 2». Худ. фильм. 2-я серия. 8.00 «Хабар». Информационная программа. 8.40 «Дерзкие и красивые». Телесериал. 3-я серия. 9.35 «Правда лейтенанта Климова». Худ. фильм. 11.15 «45 минут».

* * *

16.00 «Текетирес». 16.15 «Тенбил доп». Тележурнал. 18.00 «Дерзкие и красивые». Телесериал. 4-я серия. 18.35 Концерт. 20.00 «Реформа». 20.30 «Личность». Авторская программа Ж. Ахметовой. 21.45 Концерт. 22.20 Чемпионат Казахстана по футболу. «Намыс» — «Ферро». 2-й тайм.

ПЯТНИЦА, 8

УзТВ I

6.00 — 8.00 «Ассалом, Узбекистон!».

*

8.00 Дневник I Центральноазиатских игр.
8.15 Из фонда УзТВ. Тахир Малик. «Последняя пуля». Видеофильм. 4-я часть.
9.15 Немецкий язык.
9.45 «Ватандин яхши ёр булмас». Литературно-музыкальная композиция.
10.30 Учебная программа. Физика.
11.00 «Детская гостиная».
11.30 Учебная программа. Математика.
12.00 «Экран врача».
12.30 — 13.10 «Гул бир ён, чаман бир ён». Музыкальная композиция.

* * *

17.55 Программа передач.
18.00 Новости.
18.10 Студия «Ёшлик». «Муъжизалар оламида» («В мире чудес»).
18.45 «Бир жуфт қўшиқ».
18.55 «Гул кўп, чаман кўп».
19.25 Реклама.
19.30 «Ахборот» (рус.).
19.50 Реклама.
19.55 Прямой провод.
20.40 Вечерняя сказка.
20.55 Реклама.
21.00 «Ахборот».
21.25 Реклама.
21.30 «Проделки Майсары». Спектакль Узбекского драматического театра имени Аброра Хидоятова.
23.05 Торжественное закрытие I Центральноазиатских игр.
00.35 Реклама.
00.40 — 01.05 «Ахборот».

УзТВ II

Студия «Тошкент» представляет:
18.30 «Без прошлого нет будущего».
19.00 «Хозяйке на заметку».
19.30 «Бизнес-академия».
19.55 На волне «02».
20.20 «Фильмы и судьбы». Кинопередача (рус.).
21.00 «5+1».
21.30 — 23.05 «Доживём до понедельника». Художественный фильм.

УзТВ III

ОРТВ
18.00 — 20.45
РОССИЙСКОЕ ГОСУДАРСТВЕННОЕ ТЕЛЕВИДЕНИЕ
20.45 — 21.30

***

22.40 — 01.20

УзТВ IV

МЕЖДУНАРОДНЫЙ ТЕЛЕКАНАЛ
17.10—18.45 Турецкое телевидение.

*

18.45 «Мульткарусель».
19.00 «Журавли». Телефильм.
19.30 «Ахборот» (рус.).
19.50 Вестник I Центральноазиатских игр.

«ОМАД» представляет:
20.05 Реклама.
20.10 «Санта-Барбара». Телевизионный художественный фильм.
21.00 «Компьютер-Азия».
21.30 «Все за улыбку!».
21.55 Реклама.
22.00 «Даракчи».
22.10 Реклама.
22.15 Видеоновости.
22.35 Реклама.
22.40—00.20 Видео — «О».

КазТВ
6.50 «Ангел в тюбетейке». Худ. фильм. 8.20 «Хабар». Информационная программа. 9.00 «Дерзкие и красивые». Телесериал. 4-я серия. 9.35 «Курьер». Военно-спортивная программа. 10.25 Телефильм. 11.15 «45 минут».

* * *

16.05 Мультфильм. 16.15 Концерт. 18.00 «45 минут». 20.00 «Праздник Абая — праздник человечества». 22.20 «Красавица». Телесериал. 31-я серия.

СУББОТА, 9

УзТВ I

6.00 — 8.00 «Ассалом, Узбекистон!».

*

8.00 «Доктор Вера». Художественный фильм.
9.25 «Севги сурури». Песни на стихи Мурада Рахмана.
10.10 «Компьютер-шоу».
10.55 Для детей. «Қушигим, жон қушигим».
11.45 — 13.45 Р. Азизходжаев, Х. Мухаммад. Музыка Т. Хасанова. «Конкурс женихов». Спектакль Узбекского государственного музыкального театра имени Мукими.

* * *

17.55 Программа передач.
18.00 «Санъат гунчалари».
18.35 «Сиҳат-саломатлик» («Здоровье»).
19.05 Спортивные новости.
19.25 Реклама.
19.30 «Ахборот» (рус.).
19.50 Реклама.
19.55 «Ялла ва рақслар».
20.30 «Новости Узбекистана» (на англ. яз.).
20.40 Вечерняя сказка.
20.55 Реклама.
21.00 «Ахборот».
21.25 Реклама.
21.30 «Бахт тиларман». Лирика Эркина Вахидова.
22.15 «Тунги ёгду». Вечерняя кинопрограмма.

УзТВ II

«ОМАД» представляет:
9.00 «Мультфейерверк».
9.15 «Природа мира».
10.05 «Приватизация: шаг за шагом».
10.25 «Тропиканка». Телесериал (Бразилия).
11.15 Музыка от «Эм-Ти-Ви» + Реклама.
11.40 Видеогид.
12.00 «Телеателье-шоу».
12.10 Музыка от «Эм-Ти-Ви» + Реклама.
12.50 «Кинооко».
14.30 — 18.30 «Спорт-континент».

*

Студия «Тошкент» представляет:
18.30 Фильм — детям. «Тихоня».
19.10 «Белая тень».
19.40 «Пульс». Новости.
20.00 «Улица моя...».
20.15 «Автограф на память».
20.40 — 22.10 «Кинематограф».

УзТВ III

ОРТВ
18.00 — 20.45

*

РОССИЙСКОЕ ГОСУДАРСТВЕННОЕ ТЕЛЕВИДЕНИЕ
20.45 — 21.25

***

22.45 — 00.45

УзТВ IV

МЕЖДУНАРОДНЫЙ ТЕЛЕКАНАЛ
10.00 «Замандас» (на казахском языке).
10.50 Студия «Ёшлик». «Осторожно, огонь».
11.20—12.25 Фильм — детям. «Приключения Арслана». 1-я серия.

* * *

17.10—18.45 Турецкое телевидение.

*

18.45 «Мульткарусель».
19.00 «Хроника событий в мире».
19.25 «Танец любви». Телефильм.
19.30 «Ахборот» (рус.).
19.50 «Чинсэн».
20.30 Новости «Би-Би-Си».
20.40 «Безнен мирас» (на татарском языке).
21.20 «Подиум».
21.40 Новости «Си-Эн-Эн».
21.50—22.50 «Деҳқон даладан қайтди».

КазТВ
6.05 Мультфильм. 6.25 «Алхисса». 6.30 «Хабар». Информационная программа. 7.10 «Дерзкие и красивые». Телесериал. 5-я серия. 7.45 «Фокусы для детей». Передача 1-я. 8.15 Фильм — детям. «Солдат и слон». Худ. фильм. 9.30 Телеклуб. «Кокжиевка представляет». 10.35 «Онерпаз болсан». Концерт для детей. 11.15 «45 минут». 12.00 Новости Алматы и области. 13.00 «Алхисса». 13.05 Л. Бетховен. Концерт для фортепиано с оркестром. 15.25 «Манасу» — 1000 лет. 16.10 «Гутен абенд!». Передача немецкой редакции. 17.25 «Шанс». Программа для молодежи. 17.55 «Контекст». В передаче принимает участие премьер-министр Республики Казахстан А. Кажегельдин. 20.00 «Курьер». Военно-спортивная программа. 20.45 Концерт инструментального оркестра им. Дины Нурпеисовой. 10-е отделение. 21.15 Телефильм. 21.30 «Сезон Востока». Международный фестиваль моды. 22.20 «Чертова дюжина». Хит-парад.

ВОСКРЕСЕНЬЕ, 10

УзТВ I

6.00 — 8.00 «Ассалом, Узбекистон!».

*

8.00 «Радуга». Кинопрограмма для детей.
9.30 Шахматная школа.
10.00 Студия «Ёшлик». «Родине служу».
11.00 «Из почты кинередакции».
11.45 «Қушиқларим сизга армуғон».
12.15 «Цирк! Цирк! Цирк!».
13.00 — 14.10 «Актеры и роли». Мадина Мухтарова.

* * *

17.55 Программа передач.
18.00 Мультфильм.
18.10 «Маҳалламиз болалари» («Дети нашей махалли»).
19.05 «Ойнаи жаҳонда...».
19.25 Реклама.
19.30 «Панорама» (рус.).
20.00 Реклама.
20.05 Поет народный артист Узбекистана Гулямжон Якубов.
20.55 Реклама.
21.00 «Ҳафтанома».
21.30 Реклама.
21.35 «Все против одного». Художественный фильм. 1-я и 2-я серии.
23.55 — 00.25 «Ҳафтанома».

УзТВ II

«ОМАД» представляет:
10.00 «Омад» тақвими».
10.05 «Кунгил».
10.10 «Муҳаббатга ошно қалблар».
10.30 «Ишингиз бароридан келсин!».
10.40 «Телеателье-шоу».
10.50 «Видеоновости».
11.10 «Тропиканка». Телесериал (Бразилия).
12.00 Музыка от «Эм-Ти-Ви» + Реклама.
12.45 — 14.25 «Кинооко».

* * *

17.00 «Сюрприз».
17.30 «Всемирная география».
18.20 Реклама.
18.25 Видео — «О».
20.05 Реклама.
20.10 «Курьер».
20.30 «... И о погоде».
20.40 «Постфактум».
20.50 Музыка от «Эм-Ти-Ви» + Реклама.
21.10 «Все за улыбку!».
21.35 «Автосалон».
21.55 «Звезды Америки».
22.25 Реклама.
22.30 «Даракчи».
22.40 Реклама.
22.45 — 00.25 Видео — «О».

УзТВ III

ОРТВ
18.00 — 22.55

*

РОССИЙСКОЕ ГОСУДАРСТВЕННОЕ ТЕЛЕВИДЕНИЕ
22.55 — 01.10

УзТВ IV

МЕЖДУНАРОДНЫЙ ТЕЛЕКАНАЛ
9.00 «Эй! Доброе утро!». Мультфильм.
9.30 «Улица моя...».
9.45 «Кстати».
10.05 «Автограф на память».
10.30 «Волшебный мир сказок».
12.00—12.10 «Новости Узбекистана» (на англ.яз.).

* * *

17.10—18.45 Турецкое телевидение.
18.45 «Хроника событий в мире».
19.10 «Музыкальное путешествие».
19.30 «Панорама» (рус.).
20.00 «Хорижнинг биринчи элчилари».
20.40 Программа телекомпании «Дурдаршан».
21.40 Новости «Би-Би-Си».
21.50 «Планета друзей».
22.30 «Такой разнообразный мир».
22.50—23.00 Новости «Си-Эн-Эн».

КазТВ
6.05 «Хабар». Информационная программа. 6.45 «Алхисса». 6.55 Фильм—детям. «Вот вернется папа». 8.15 «Музыкальный вояж». 8.45 «Фокусы для детей». Передача 2-я. 9.15 «Алхисса». 9.20 «Музей звуков». 9.50 «Отчим». Худ. фильм. 11.05 «Сфера Х». 11.30 «Здравствуй, японский язык!». Учебная программа. 12.00 Новости Алматы и области. 13.00 «Сельский вестник». «Хозяин земли». 13.20 Концерт. 14.10 «Фарида». Телефильм. 14.30 Концерт. Продолжение. 15.20 «Алхисса». 15.25 «Инжумаржан». 16.00 «Хабар». Информационная программа. 16.20 «Ад либитум». 17.05 «Каре сарам». Передача корейской редакции. 17.25 «Где ты, Кара Кожа». 18.15 «Мировые спортивные новости». 19.55 «Вместе с вами». 21.10 Концерт инструментального оркестра им. Дины Нурпеисовой. 22.20 «Красавица». Телесериал. 32-я серия.

ВНИМАНИЮ ТЕЛЕЗРИТЕЛЕЙ!

С 28 августа временно изменился режим работы Российского телевидения.

От руководства Российской телерадиокомпании получен текст следующего содержания:

В связи с прохождением спутника через теневые участки Земли в период с 28 августа по 13 октября (включительно) на «Дубле IV» возникает плавающий технический перерыв.

Вечерний блок заканчивается около 20.30 (МСК). Вещание возобновляется в 22 часа (МСК), хотя могут быть исключения, предусматривающие на 15-20 минут раньше.

Этими обстоятельствами объясняются некоторые изменения дня и часа выхода отдельных постоянных программ и передач.

Благодарим за понимание. В надежде на плодотворное сотрудничество.

РУКОВОДСТВО ТЕЛЕКОМПАНИИ РОССИИ.

АКЦИОНЕРНОМУ ОБЪЕДИНЕНИЮ «УЗИТАЛМОТОР-ХОЛДИНГ»

СРОЧНО ТРЕБУЮТСЯ

ВЫСОКОКВАЛИФИЦИРОВАННЫЕ СПЕЦИАЛИСТЫ:

НАЛАДЧИКИ АВТОМАТИЧЕСКОГО И СТАНОЧНОГО ОБОРУДОВАНИЯ, ОПЕРАТОРЫ АВТОМАТИЧЕСКИХ ЛИНИЙ, ГАЗОЭЛЕКТРОСВАРЩИКИ (по аргону), ТОКАРИ-УНИВЕРСАЛЫ, ТОКАРИ-РАСТОЧНИКИ, СЛЕСАРИ-ИНСТРУМЕНТАЛЬЩИКИ, СЛЕСАРИ-СБОРЩИКИ ТЕХНОЛОГИЧЕСКОЙ ОСНАСТКИ, ЗУБОРЕЗЧИКИ, ФРЕЗЕРОВЩИКИ.

Оплата труда — по контракту, сдельная, ВЫСОКАЯ!

Наш адрес: Ахангаранское шоссе, 2. Автобусы: 110, 27, 30, 54, остановка «Пост ГАИ» (Ташкентский моторный завод).

Телефон 98-46-73.

Торговая фирма "Юнио" предлагает:

СУХОЙ СОК "SUNNY" (ИЗРАИЛЬ) ПО САМЫМ НИЗКИМ ЦЕНАМ В СНГ — 0, 08 - 0, 09 USD ЗА 1 ПАКЕТИК НА 2 ЛИТРА ВОДЫ! (5 фруктовых ароматов)

широкий ассортимент растворимого кофе (бразилия, эквадор), а также гранулированного и листового чая (индия, шри ланка)

тел. в Москве: (095) 152-6112; 152-8604; 152-9924; факс: 956-1575

ОРГАНИЗАЦИЯ

вновь начала реализацию компьютеров и оргтехники ведущих фирм мира, таких как COMPAQ, AST, IBM, RANK XEROX, ATARI

COMPAQ Presario 486SX-33 /4/210/1. 44+1.2/SVGA 0.28=75000 сумов.
IBM PS/VP 486SX-33 /4/240/1.44/SVGA 0.28=77000 сумов.
IBM PS/VP 486DX-33/4/240/1.44/SVGA 0.28=81000 сумов.
CO®UMBIA 486DX2-66 /4/420/1.44/SVGA 0.28=88000 сумов.
AST Advantage 486DX2-50 /4/420/1.44/SVGA 0.28=85000 сумов.
COMPAQ Presario 486DX 2-50 /4/270/1.44+1.2/SVGA 0.28=83000 сумов.
COMPAQ SysPro 586 /32/2. 1GP=250000 сумов.
Fax XEROX-7017=50000 сумов.
Sound B●aster Creative SB16+Speaker+Phone=9000 сумов.
CD-ROM 2-speed IDE =13000 сумов.
Множ. аппарат SHARP SX-7500 (А3, полноцветный)=500000 сумов.
ATARI Games (игра с цветным ЖКЭ) =3500 сумов.
Fax/modem 14400/14400=7000 сумов.

Звоните по телефонам: 54-59-20, 54-19-89, 55-04-29 факс.

Вы хотите получить престижную работу на территории Узбекистана и России?

Официальный представитель в г. Ташкенте Международной ассоциации «Риал эдвенсед клаб» и Российского общества занятости проводит набор на экспресс-курсы с последующим трудоустройством по специальностям: менеджер, секретарь-референт, бухгалтер, операционист банка.

По окончании курсов выдается сертификат международного образца с несколькими степенями защиты.

Многолетний опыт работы «Риал эдвенсед клаб» гарантирует высокий уровень знаний.

Наш адрес: г. Ташкент, ул. Муртазаева, 40, здание «Узколхозстроя», 3 этаж, офис 66.

Ориентир — кинотеатр «Казахстан».

Тел./факс (3712) 35-47-30.

Служба срочных объявлений

ПРОДАЮТСЯ

● 2 дома в центре. Т. 74-20-65.
● дом 12 сот., в р-не Российского посольства. Т. 66-45-51.
● 2-комн. кв. на ст. м. «Др. народов». Т. 45-44-78.
● кирпич. дом 50 м2 в центре г.Костромы (300 км от Москвы). Т. 96-98-94.
● квартиру на Чиланзаре. Т. 77-78-54.
● 3-комн. кв. по ул. Хувайдо, ст. м. «Беруни». Т. 41-60-89, 46-56-87.
● автомобили иномарки: «Опель Омега» 1987г. выпуска, черного цвета и «Рено» 1986г. белого цвета. Т. 21-49-24.
● Катуш. магн. «Юпитер-107 С». Т. 60-21-07.
● или меняю 3-комн. кв. на м-ве Тансыкбаева-3 на 1-комн. кв. Т. 29-79-20, 96-79-36.
● 3-комн. кв. на Юнусабаде без посредников. Т. 21-37-86.
● козлик и дойная коза молочной породы. Т. 48-19-68.
● или сдам в аренду микроавтобус «РАФ». Т. 65-93-37.
● дачный участок с садом в Тузеле. Т. 29-20-92.
● недостроенный 2-этажный дом в р-не Узбума, 8 соток на берегу реки, 600 кв. м; роскошный дом, Куйлюк в р-не 3-го таксопарка. Несостоятельных просьба не беспокоить; п-но «Беларусь». Т. 55-28-37.
● дача на СВТ Ташкентского консервного комбината уч. № 52 находится от озера Рохат 8 км вверх по реке Чирчик. Дом кирп., времянки, душ, бытовки, сад 35 деревьев. Смотреть в любое время.
● дом 12 соток в р-не Российского посольства. Т. 66-45-51.

КУПЛЮ

● Кв., дом или сниму. Т. 23-40-46.
● «Жигули», недорого, можно в нераб. сост. Т. 55-28-37.
● срочно 2,3-комн. кв. на Чиланзаре. Т. 77-78-54.
● квартиру. Т. 53-15-40, 78-56-11, 45-44-78.
● 1-комн. кв. Т. 36-06-90, 33-96-01.
● нов.имп. машинку «Ятрань». Т. 53-01-24.
● 2—4-комн. кв. на Куйлюке-4, 5; 2—3-комн. кв. на Юнусабаде 1—10. Т. 55-28-37.
● квартиру для семьи. Т. 63-90-96

РАЗНОЕ

● Возьму в аренду легковой а/м. Т. 63-65-67.
● Утерянные бух. документы в а/м «Жигули» сер. цв. 20.08.95 просим возвратить за вознаграждение. Т. 56-53-45.
● Требуется спец. эмаль или специалист для окраски раковины-ванны. Т. 97-81-13.

УТЕРЯННЫЕ

● удостоверение N 153, выданное Ташкентской городской коллегией адвокатов на имя Буриева Т.К.,
● аттестат № 962428, выданный школой № 150 на имя Несвижского Олега Григорьевича,
● патент под № А 031464, выданный Юнусабадским хокимиятом на имя Степанян Ларисы,
● диплом УВ I 062684, выданный Ташкентским политехническим институтом на имя Кима Владислава,

СЧИТАТЬ НЕДЕЙСТВИТЕЛЬНЫМИ.

● Требуется добросовестная домработница, кухарка. Т. 29-22-05.
● Сниму 1—2-комн. кв. Недорого. Т. 34-01-63, 34-01-32.

ОБМЕН КВАРТИР МЕСТНЫЙ

● Пл. дом (3-комн. 59 м2, удоб., 2,5 сот.) на 3,4-комн. в центре (улучш. или кирп.). Т. 98-16-74.

1+1 Юнусабад-11-26-8 на ближ. р-ны. Т. 21-41-04.

● 2-комн. кв. новую на Чиланзаре-30 (1 эт.) на 2-комн. кв. по линии метро с доплатой. Т. 45-31-62.

2-х на 1+1, одну желат. на Каракамыше 2/1. Т. 46-13-02.

Частный бизнес

ПРОДАЮТСЯ

● Тел. с опред. номера «Русь-19» (сервис). Т. 62-62-59, 40-04-84.
● холод., «Вятка», БК, цв. ТВ. Т. 58-61-85.
● бум. газет. Россия, 20 т. Т. 78-13-23.
● установка для произ. сгущ. молока, томата, спирта. Т. 79-45-15.
● подрощенный щенок ротвейлера, класс «Hidgh Standart», элита. Т. 29-22-05.

КУПЛЮ

● Оригинальные фотоаппараты и объективы. Т. 24-70-12, 24-70-14.
● шв. маш. «Чайка», «Подольск», «Веритас». Т. 98-11-85.
● шв. маш. «Чайка», «Подольск», «Веритас». Т. 98-05-83.
● старин. ковры, мебель, вазы, статуэтки, можно битые. Т. 68-99-03.
● цв. и ч/б ТВ, в/магн., б/у, можно нераб. Т. 93-41-79, 93-11-28, 91-11-26
● холод., цв. ТВ, «Вятку», БК, «Веритас» можно б/у. Т. 58-61-85.
● холод., ТВ, в/магн., шв. маш. «Чайка», Веритас», «Подольск», а/м «ВАЗ», «ГАЗ-24» Т. 74-95-15.
● ТВ нераб., б/у кинескоп. Т. 76-24-69.
● холод., ТВ, в/магн., шв. маш. «Чайка», «Веритас», «Подольск», а/м ВАЗ. Т. 75-28-68, 74-02-15.
● ТВ б/у или нераб.; холод. Т. 67-60-15, 22-56-83.
● ч/б и цв. ТВ. нов. кинескоп, холод. б/у. Т. 67-53-18.
● ТВ б/у, нераб. Т. 76-24-69.
● Строительный гипс или алебастр. Т. 60-21-07.
● цв. ТВ кинескопы: б/у, можно нераб. Т. 61-36-02, 61-28-61.
● шв. маш. «Чайка», «Подольск», «Веритас». Т. 98-11-85.
● шв. маш. «Чайка», «Подольск», «Веритас». Т. 98-05-83.
● оригинальные фотоаппараты и объективы. Т. 24-70-12, 24-70-14.

РАЗНОЕ

● Прокат шик. свад. комп. капстран. Т. 21-37-92, 56-60-94.
● Уст-ка: спутник. антенн, поворотн. м-ма, декодер ППАЛ, ДМВ, НЧ. вх. и вых., вост-ние кинескопа, ремонт. ТВ. Т. 21-47-92, 53-21-13.
● Изгот. и устан. метал. дверей 4 видов, типа «Сейф». Скорость и качество гарант. Т. 93-49-76, 50-05-36, 48-38-90, 96-58-89.
● Прокат нов. свад. платьев. Т. 67-02-31, 64-55-80, 96-30-01.
● Пеку торты и обучаю. Т. 45-59-49, 45-25-29.
● Решаю проблемы веса. Т. 97-01-94.
● Предлагаю открыть свое дело! Первые 25 имеют шансы на успех. Т. 97-01-94 с 10 до 13.00.
● Салон «КАВСАР» предлагает нов. свад. платья. Т. 77-05-28.
● БК-2500, холод., 2-кам., мягк. меб. недорого. Т. 97-07-44.
● Поможем снять, сдать квартиры. Т. 96-98-18.
● Сдаю: 2-комн. кв. с мебел., с тел., после ремонта. Т. 22-42-20, 90-38-44.
● Сдаю 2-комн. меблир. кв. на Чиланзаре. Т. 75-78-17.
● Изготавливаем и устанавливаем метал. двери с обивкой по индивидуальному замеру. Т. 72-06-83, 50-77-43.

РЕСПУБЛИКАНСКИЙ НАУЧНО-ИССЛЕДОВАТЕЛЬСКИЙ КРИМИНАЛИСТИЧЕСКИЙ ЦЕНТР им. Х. С. СУЛАЙМАНОВОЙ Министерства юстиции Республики Узбекистан

ПРИГЛАШАЕТ ДЛЯ РАБОТЫ

на экспертных должностях:
— бухгалтера,
— физика (специалиста по спектральным методам),
— инженера по оборудованию,
— филолога-лингвиста со знанием узбекского и русского языков,
— программиста,
— инженера-строителя.

Наш адрес: г. Ташкент, ул. Чиланзарская, 29.

Телефоны: 77-23-55, 77-36-25, 77-45-12.

УПРАВЛЕНИЮ СТРОИТЕЛЬСТВА «ТАШГРЭССТРОЙ»

ТРЕБУЮТСЯ:

зам. начальника по экономике, главный бухгалтер и заместитель главного бухгалтера.

Зарплата приличная и стабильная.

Возможны дополнительные льготные условия по договоренности.

Не имеющих опыта работы в строительстве и в возрасте до 40 лет просим не беспокоить.

Справки по телефонам: 63-58-10, 63-59-53.

ТАШКЕНТСКИЙ ГОСУДАРСТВЕННЫЙ ТЕАТР МУЗЫКАЛЬНОЙ КОМЕДИИ (оперетты)

ОБЪЯВЛЯЕТ

ДОПОЛНИТЕЛЬНЫЙ НАБОР В СТУДИЮ.

Принимаются юноши и девушки с музыкальным образованием.

Звонить по телефонам: 77-86-11, 77-85-29 с 10 до 13.00.

Ассоциация бухгалтеров и аудиторов Республики Узбекистан

сообщает, что первое занятие очередной группы по подготовке лицензированных аудиторов состоится 12 сентября 1995 г.

— областная группа (срок обучения — 1 месяц с отрывом от производства),

— городская группа (срок обучения — 3 месяца без отрыва от производства).

В соответствии с письмом Министерства финансов Республики Узбекистан № 42 от 10.06.93 г. только Ассоциации бухгалтеров и аудиторов предоставлено право готовить лицензированных аудиторов по утвержденной программе Минфина Республики.

Продолжается набор на постоянно действующие курсы:

— начинающих бухгалтеров — 2 мес.,

— повышения квалификации бухгалтеров — 2,5 мес.,

— финансовых директоров для работы в совместных, иностранных, малых предприятиях — 6 мес.

Документы принимаются по адресу: Ташкент, Ниязбек йули, 6.

Телефоны: 34-01-87, 35-72-51.

СРЕДНЕАЗИАТСКОЕ УПРАВЛЕНИЕ МЕХАНИЗАЦИИ АССОЦИАЦИИ «УЗБЕКТРАНССТРОЙ»

ПРИГЛАШАЕТ НА РАБОТУ

ГЛАВНОГО БУХГАЛТЕРА.

Обращаться по адресу: ул. Венгерская, 29-а (с Северного вокзала — маршрутное такси № 6).

Телефоны для справок: 50-81-64, 50-83-86.

ЧМП «АиК°» Мирзо-Улугбекского района

ЛИКВИДИРУЕТСЯ.

Претензии принимаются в течение месяца со дня опубликования объявления по телефону 68-44-46.

Совет Союза ветеранских организаций Республики Узбекистан, Ташкентский городской и областной советы выражают искреннее соболезнование заместителю председателя Ташкентского городского совета ветеранских организаций Ю. Д. Сотникову по поводу кончины его супруги

СОТНИКОВОЙ Людмилы Николаевны.

Коллектив акционерного общества «Ташстройметаниза» выражает глубокое соболезнование начальнику управления механизации № 54 Р. А. Яфуняеву по поводу кончины его матери

ЯФУНЯЕВОЙ Марьям.

Коллектив малого предприятия «Малхам» выражает соболезнование директору Г. И. Маликовой по поводу кончины ее матери

АХМЕДОВОЙ Асиры Михайловны.

Вечерний Ташкент

Учредитель-хокимият г. Ташкента

Газета зарегистрирована в Госкомпечати Республики Узбекистан. Регистрационный № 10

Адрес редакции: 700000, г. Ташкент, ГСП, ул. Матбуотчилар, 32.

Телефоны: отдел писем ~33-29-70; Отдел рекламы и объявлений ~ 56-54-68, 32-56-66.

Ответственность за достоверность сведений в рекламе и объявлениях несет рекламодатель.

По вопросам доставки обращаться в почтовые отделения по месту жительства или в отдел эксплуатации ГСП "Тошкент почтаси" по телефону 33-74-05

Способ печати ~ офсетный. Формат ~ А-2. Объем ~ 2 п. л. Индекс ~ 64691.

Типография издательско-полиграфического концерна «Шарк». Адрес предприятия: ул. Бунёд Турон, 41.

Заказ. Г- 0388. Выходит по понедельникам, средам, пятницам.

Газета набрана и сверстана на компьютере IBM.

123456