Общественно-политическая городская газета

Вечерний Ташкент

Газета выходит с 1 июля 1966 года

№ 105 (8.689) ◆ Понедельник, 11 сентября 1995 года ◆ Цена свободная

Первое интервью — «Вечерке»

10 ЛЕТ СПУСТЯ...

В ТАЕЖНОМ КРАЕ, НА МЕСТЕ НЕКОГДА НЕПРОЛАЗНЫХ БОЛОТ, ПОДНЯЛСЯ ГОРОД, ВОЗВЕДЕННЫЙ ТАШКЕНТСКИМИ СТРОИТЕЛЯМИ.

Минуло десять лет, как на основании правительственного постановления в Тюменской области, считающейся нефтяным и газовым краем, был организован трест «Узбектюменжилстрой» (ныне «Дустлик») «Главташкентстроя» (ныне корпорация «Ташжилинвестстрой»). На днях управляющий трестом М.В.Шадманов приезжал в Ташкент на празднование четвертой годовщины независимости родного Узбекистана. С ним встретился внештатный корреспондент «ВТ».

— Миррустам Вахидович, в чем состояла суть задачи, которая ставилась перед будущим трестом в 1985 году?

— Задача была весьма ответственная и на редкость трудная, для нас непривычная. Нас призвали помочь тюменским нефтяникам и газовикам в освоении богатейших природных ресурсов области. Говоря конкретнее, на посланцев Ташкента, ряда других городов Узбекистана возлагалась обязанность построить для добытчиков нефти и газа современный город со всеми удобствами. В том же 1985 году он был заложен и назван Нягань. Место его расположения — Ханты-Мансийский автономный округ.

— Стало традицией в таких случаях называть имена первопроходцев и воздавать им должное. Кто же был в числе первых, удостоившихся чести заложить город?

— Первый «десант» ташкентских строителей высадился в сибирской тайге в сентябре 1985 года. Он состоял из нескольких десятков рабочих и инженерно-технических работников. Замечу, что это были испытанные, опытные строители широкого профиля. Достаточно назвать таких хорошо известных в Ташкенте бригадиров, как Петр Костенко и Виктор Дудкин. Их коллективы и составили основной костяк треста. Его первым управляющим был Анвар Магазов. Примечательно, что оба упомянутых бригадира, которых суровый по природно-климатическим условиям край закалил еще больше, по сей день продолжают плодотворно трудиться там, демонстрируя пример мастерства другим. Работа их бригад, как и других, организована по вахтовому методу. Отработав определенный срок, они возвращаются на время домой, к своим семьям. После отдыха вновь возвращаются на сибирскую стройку.

— Наверное, самый трудный и сложный период пришлось пережить первопроходцам?

— Да, это так. Представьте себе район будущих стройплощадок, отведенный для узбекистанцев: сплошная таежная глушь, непролазные болота, сорокаградусные морозы, комары. Словом, условия не из лучших.

— Итак, позади десять лет напряженной работы по оказанию братской помощи россиянам. Похоже, «Дустлику» удалось достичь цели...

— Сегодня есть все основания заявить, что посланцы Ташкента, вся наша республика внесли достойный вклад в решение задачи государственной важности. В некогда непроходимой тайге поднялся город с 70-тысячным населением из представителей десятков национальностей. Только одного жилья в Нягани построено свыше 160 тысяч квадратных метров. Разумеется, в комплексе с объектами социально-бытового и культурного назначения. На нашем счету также городской аэропорт с соответствующим набором зданий и сооружений. В Нягане говорят: в каждом доме нашего города, других объектах — будь то школа, детсад или больница — ощущаешь тепло рук ташкентцев, тепло всего солнечного Узбекистана.

А самое главное — Нягань олицетворяет нерушимую дружбу народов, их сплоченность, готовность к взаимопомощи. Не случайно наш стройтрест назван «Дустлик» — «Дружба». Тут мне припоминается одно изречение: «Самое лучшее, что есть в жизни человека, — это его дружба с другими людьми». Наши друзья-тюменцы тоже помогают нам, снабжая Узбекистан лесоматериалами. А деревообрабатывающая промышленность в крае высоко развита.

— На сколько еще продлится сибирская «прописка» треста «Дустлик»?

— Думаю, пока будет необходимость в нашей помощи. Во всяком случае, программа строительно-монтажных работ треста на нынешний год весьма насыщена. Наш коллектив продолжает строительство жилья, школ, детских дошкольных учреждений, объектов здравоохранения, торговли и другого назначения. Уже разрабатывается проект программы подрядных работ на 1996 год.

Записал И.АХМЕТОВ.

Выставки

Связи развиваются

Всего два дня работала выставка промышленных товаров германских предприятий, но она успела привлечь внимание многих посетителей. Ее цель — не только продемонстрировать возможности немецких производителей различных товаров, но и помочь наладить новые взаимовыгодные контакты.

А начало им было положено на международной конференции по вопросам научной, технологической и промышленной политики, организованной Госкомимуществом, Госкомитетом по науке и технике, Академией наук Республики Узбекистан, рядом институтов. В ходе работы конференции имели возможность обсудить многие вопросы видные ученые страны и представители около 30 немецких фирм, которые занимаются производством мебели, машиностроением, средств телекоммуникаций, оптических приборов и банковской деятельностью.

Соб инф.

Новости

Гуманитарный груз

В адрес международного неправительственного фонда «Соглом авлод учун» поступил благотворительный груз. Его отправителем стала датская фирма «Ново-Нордиск». В посылке, которая «потянула» на 17 тысяч долларов, были поливитамины для ослабленных детей, подарки для ребят из Приаралья. Прислала фирма и инсулин, который является основным препаратом, производимым этой компанией, получившим высокую оценку специалистов.

Экология — это важно

Чем раньше дети будут знать о необходимости охраны окружающей среды, тем внимательнее они будут относиться к природе. Так решил педколлектив школы № 112 Мирзо-Улугбекского района столицы и организовал три класса с экологическим профилем обучения.

Ощутимую помощь в этом оказал институт санитарии, гигиены и профзаболеваний. Выпускники специализированных классов вместе с аттестатом о среднем образовании получат и удостоверения о присвоении квалификации лаборанта-химика, биолога, эколога, токсолога. Уроки ведут специалисты института химии, аграрного университета, которые, помимо теоретических занятий, проведут с ребятами и лабораторные исследования, работу на опытных участках.

Сани — загодя...

ТашгорПЭС ведет подготовку к предстоящей зиме. В его подчинении — большое хозяйство: распределительные сети, подстанции, линии электропередач. Сейчас это оборудование ремонтируется. Вводятся и новые подстанции мощностью 110—120 киловатт— «Файзиабад», «Фарабий», «Сергели-городская», реконструированы подстанции «Северная», «Сагбан». Все это позволит сделать подачу электроэнергии в соответствующие районы более надежной.

Подборку подготовил В. ДУБОВ.

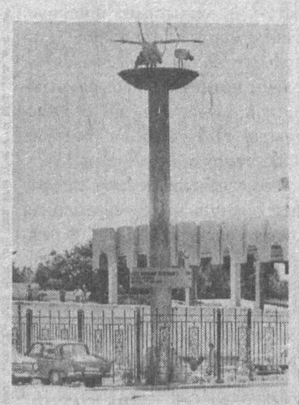

Для вас, горожане

Торговля с комфортом

В Сергелийском районе ныне насчитывается три крупных рынка и с десяток небольших базарчиков, которые в полной мере сейчас удовлетворяют потребности его многочисленного населения.

Так, один на массиве Сергели-6, строительство которого было начато в начале этого года, продолжает благоустраиваться и расширяться. А накануне четвертой годовщины независимости Республики Узбекистан усилиями бригад СМУ-2 и 63 треста «Ташпромстрой» была сдана его первая очередь. И сегодня уже действуют два павильона, где продается самая свежая сельскохозяйственная продукция. Кроме этого, на территории рынка приступил к работе и хлебный магазин, действующий от районного цеха «Дока-хлеб».

В настоящий момент продолжается вторая очередь строительства Сергелийского рынка. Примечательно, что хокимият района заблаговременно позаботился о том, чтобы в проект нового рынка, разработанный институтом «Ташгипрогор», вошли и магазины, в которых бы хозяйки, не затрачивая много времени, сумели закупить товары, необходимые для семьи. Поэтому вскоре на рыночной территории появятся и двухэтажный мясо-молочный корпус, большой хозяйственный магазин. А всевозможные и многочисленные магазины уже стали привычным обрамлением всех рынков. Не стал исключением и этот. Так, подразделения треста «Ташпромстрой» начнут строительство двух мебельных салонов.

Всего же на территории рынка будут действовать 93 магазина, а также кафе и чайхана. Вторую очередь рынка намечено завершить к будущему празднику Навруз.

Ну а для третьей очереди строительства этого крупного Сергелийского рынка будет характерно создание максимума удобств для фермеров, везущих свою продукцию из дальних уголков республики. Поэтому предполагается построить благоустроенную гостиницу на 200 мест, еще одну чайхану и автостоянку.

О. МИХАЙЛОВА.
Фото Р. Шарипова.

Информбюро

В республике

● Указом Президента Республики Узбекистан председателю Комитета Олий Мажлиса Гульнаре Юлдашевой присвоено почетное звание «Заслуженный работник культуры Республики Узбекистан».

● В связи с 60-летием Учкурганского и Уйчинского районов Наманганской области Президент Республики Узбекистан Ислам Каримов направил приветствие трудящимся районов и наградил особо отличившихся медалями и присвоил почетные звания. Указ опубликован в республиканской печати.

● Кабинет Министров Республики Узбекистан принял постановление «О мерах по упорядочению функционирования и дальнейшему развитию рынка ценных бумаг в республике».

● Вступило в строй действующее газовое месторождение Урга, расположенное на дне высыхающего Аральского моря.

● В ташкентском КИЦе «Интурист» начал свою работу международный семинар на тему «Решение компьютерных сетей государственного масштаба».

● Совместными усилиями республиканского Минвуза и национальной авиакомпании «Узбекистан хаво йуллари» при ТАДИ создана кафедра «Аэропорты».

● В Ташкенте состоялось расширенное собрание управления Центрального банка республики. Рассмотрены вопросы проверки и выявления нарушений в обменных пунктах валют.

● Во Дворце дружбы народов начал работу международный смотр-конкурс бахши Туркестана. В нем принимают участие акыны Казахстана, Кыргызстана и Узбекистана.

● В Республиканском художественном училище имени Бенькова вступил в строй новый спортзал, где созданы все условия для занятий физкультурой и спортом.

В Содружестве

● Сегодня в Грозном начались переговоры, где будут обсуждаться вопросы вывода российских войск к месту постоянной дислокации.

● 9 и 10 сентября жители Владимира отпраздновали тысячелетие со дня основания города.

● Перед отъездом в отпуск президент России Борис Ельцин встретился с главой правительства Виктором Черномырдиным и обсудил вопросы внутренней и внешней политики.

● В местечке Трубачевск Брянской области с территории жилищно-коммунального хозяйства украден бронзовый памятник Ленину весом в две тонны.

● В конкурсе «Золушка-95», проведенном в селе Новое Рахино, победу одержал 15-летний... дачник Эдик. После трех туров соревнований на «самую умную», «лучшую хозяйку» и «модницу» он набрал больше всех очков. В ходе общего веселья никто не поинтересовался фамилией победителя.

В мире

● Сегодня начался официальный визит президента Казахстана в Китай.

● Афганские власти заявили, что располагают доказательствами того, что Пакистан поддерживает оппозиционное исламское движение «Талибан», добившееся значительных военных успехов в борьбе с Кабулом.

● 19 моряков с терпящего бедствие сингапурского теплохода «Нагоя» спас в Южно-Китайском море экипаж российского танкера «Гурьев», оказал им медицинскую помощь и доставил в столицу Филиппин — Манилу.

● Премьер-министр Австралии Пол Китинг считает, что президент Франции Жак Ширак несет ответственность за продолжающийся мятеж на острове Таити.

● Иммигранты из России, Украины, Армении, а также из Китая, Ирана, Вьетнама и Камбоджи, симулируя психические и другие заболевания, ежегодно обманным путем «выколачивают» из американской казны десятки миллионов долларов. Об этом говорится в докладе контрольного органа Конгресса США — Главного счетного управления (ГСУ).

● Заявка на регистрацию рекорда — самые длинные усы — направлена в Лондон. Житель индийского штата Уттар-Прадеш Рам Чандра Тевари отрастил за 15 лет усы длиною в 2 метра 10 сантиметров и надеется попасть в Книгу рекордов Гиннесса.

ФАКС

33-08-74
33-29-55
32-58-85

Факты • Аргументы • Комментарии • События

Бизнесмены Великобритании в Узбекистане

В Узбекистане находится официальная делегация бизнесменов из Великобритании, возглавляемая министром авиации и судоходства Министерства транспорта господином Виконтом Гошеном. Вчера в Министерстве внешнеэкономических связей Республики Узбекистан состоялась встреча делегации с заместителем премьер-министра У. Т. Султановым. Сегодня у членов делегации встречи и переговоры в государственно-акционерной компании «Узбекистон темир йуллари», НАК «Узбекистон хаво йуллари», Национальном банке, Кабинете Министров. В дальнейшем они посетят ТАПОиЧ, государственную акционерную корпорацию «Узавтотранс».

Встречая делегацию бизнесменов из Великобритании, заместитель премьер-министра У. Т. Султанов сказал, что этот визит в Узбекистан расценивается как проявление доброй воли к сотрудничеству. Он говорил об экономическом положении независимого молодого государства, внешнеэкономической деятельности.

Господин Виконт Гошен поблагодарил за теплый прием и отметил, что надеется на дальнейшее развитие связей. Он подчеркнул также, что уже давно хотел привезти с собой в Центральную Азию представителей крупнейших британских компаний, принадлежащих к транспортному сектору, для непосредственного ознакомления с экономическим положением, планами на будущее, возможностями взаимовыгодного сотрудничества. Познакомиться с Узбекистаном приехали представители департамента транспорта и торговли, совладельцы крупнейших компаний. Во встрече приняла участие Чрезвычайный и Полномочный Посол Великобритании в Узбекистане госпожа Барбара Хей.

Соб. инф.

Кадры для независимой страны

Компьютерная грамотность — необходимость

.15-летний стаж деятельности отметил недавно научно-учебный центр «VTI-SPEKTR», в котором ведется обучение различным «компьютерным» специальностям. За это время свидетельство об окончании центра получили около 50 тысяч слушателей из стран — членов Содружества.

— Сертификаты, полученные у нас, являются единственным документом на территории Узбекистана, подтверждающим квалификацию слушателей, — говорит начальник центра Л. Н. Каргополова. — Слушатели могут обучаться по курсам начинающих бухгалтеров, секретарей-референтов, программистов и т. д. Кроме того, есть возможность обучиться системному сопровождению, обработке документов, ремонту и техническому обслуживанию некоторых типов ЭВМ. По желанию слушателя с ним будут заниматься отдельно. Подчеркну, что знания, полученные в нашем центре, дают шанс на работу в различных организациях, фирмах, учреждениях, где есть компьютеры. Мы предоставляем каталоги адресов и телефонов заинтересованных фирм.

Записал Н. БАЗЕТОВ.

Под одним небом

В ходе подготовки к проведению в сентябре этого года в г.Ташкенте международной конференции «Под одним небом» архиепископ Ташкентский и Среднеазиатский отец Владимир встретился с учащимися и наставниками православного духовного училища.

В беседе со слушателями архиепископ высказал удовлетворение выполнением подготовительных работ по расчистке строительной площадки духовно-административного центра епархии, расширению территории и благоустройству Свято-Успенского собора.

— Все это стало возможным, — отметил, в частности, архиепископ отец Владимир, — благодаря поддержке и практической помощи со стороны Кабинета Министров Республики Узбекистан и лично Президента республики Ислама Каримова. Так высоко оценена роль епархии и церкви в деле укрепления межнационального мира, гражданского согласия и дружбы людей разных вероисповеданий в нашей стране. На эти же цели ориентирована работа будущей конференции.

А.УЛАНОВ.

Друзья соберутся вновь

8 сентября на Центральном стадионе «Пахтакор» состоялась церемония закрытия Первых Центральноазиатских игр.

В этот же день прошли заключительные соревнования. Последними «золото» Игр оспаривали легкоатлеты. Особенно порадовали своих болельщиков узбекистанские спортсмены в эстафете 4Х100 и 4Х400 м среди мужчин, где команды Узбекистана оба раза всходили на вершину пьедестала почета. Надо сказать, и болельщики наиболее активно переживали за эстафетчиков, что, очевидно, тоже помогло спортсменам. На третьем этапе эстафеты 4Х400 м Альберт Шарипов решил отозваться на бурную реакцию зрителей и приветствовал их на бегу, но тут же дружные крики трибун заставили его вновь набрать скорость и сохранить солидный разрыв между собой и соперником из Казахстана.

Золотые медали выиграли также Виталий Смирнов (забег на 1.500 м), Эркин Исаков (бег на 400 м с барьерами), Константин Сарнадский (прыжки в длину), Дмитрий Жестков (десятиборье), Виктор Зайцев (метание копья у мужчин), Елена Бургиман (метание копья у женщин), а всего узбекистанские легкоатлеты завоевали 12 золотых, 17 серебряных и 15 бронзовых медалей.

Борьба за награды была достаточно упорной, и соперники показали себя достойными друг друга. Достойными по чисто человеческим качествам, столь необходимым в спорте. Многим присутствовавшим в тот день на трибунах «Пахтакора» запомнится спортсменка из Таджикистана Байгигуль Махмудова. Уже видя, что в забеге на 5.000 метров ей не выиграть призовых мест, она упорно стремилась завершить дистанцию. Трогательное упорство девчушки, одиноко бежавшей по стадиону, не осталось неоцененным. Ей был вручен приз за волю к победе.

А затем прозвучали фанфары, и на стадион вышли спортивные делегации стран Центральной Азии. К участникам и гостям Первых Центральноазиатских игр обратился премьер-министр Республики Узбекистан А. Муталов.

Он поблагодарил всех участников Игр за то, что они подарили поклонникам спорта замечательные минуты, показали свое мастерство и волю к победе. Первые Центральноазиатские игры стали смотром мастерства спортсменов братских государств накануне Олимпиады 1996 года в Атланте. Премьер-министр подчеркнул, что Центральноазиатские игры стали возможны благодаря инициативе Президента Узбекистана И. Каримова и президента Международного олимпийского комитета Х. А. Самаранча. Теперь эстафету Центральноазиатских игр примет другое государство, и те, кто приехал в этом году в Ташкент, встретятся снова через два года.

Последние минуты церемонии. Спущен флаг Центральноазиатских игр. Погас олимпийский огонь, семь дней пылавший в большой чаше стадиона «Пахтакор». Флаг Центральноазиатских игр был торжественно вручен президенту национального олимпийского комитета С. Рузиеву. До начала вторых Центральноазиатских игр он будет храниться в Ташкенте, в национальном олимпийском комитете. Спортивные делегации покидают поле стадиона. Но в памяти участников Игр, в памяти всех нас будут храниться эти прекрасные дни большого спортивного праздника.

А. СПИРИДОНОВА.

Город и его проблемы

Электросчетчики будут сохраннее в квартире

В редакционной почте появилось немало писем с вопросами о новой форме платы за пользование электроэнергией. На этот вопрос наш внештатный корреспондент попросил ответить заместителя директора ТашгорПЭС по энергосбыту Абдурасула Исраиловича УСМАНОВА.

— Электрическая энергия является одним из важнейших компонентов в обеспечении жизнедеятельности человека. Она используется в космической связи, приводит в движение поезда, разнообразные станки и механизмы, обеспечивает работу радио, телевизоров, холодильников, стиральных машин и других электробытовых приборов.

Ташкент — крупнейший в республике потребитель электроэнергии. В городе сосредоточено множество промпредприятий, организаций, объектов социально-бытового назначения. Кроме того, в частном секторе сотни тысяч абонентов, которые также потребляют значительное количество электроэнергии. Все они оплачивают электроэнергию по показаниям счетчиков. Со второго полугодия в ТашгорПЭС введена новая форма оплаты. Если раньше абоненты производили оплату ежемесячно, то теперь рассчитываться за электроэнергию можно за полугодие и год, а в конце года — производить окончательный расчет по показанию электросчетчика. Это сделано как для удобства абонентов, так и в целях предотвращения задолженностей по оплате электроэнергии.

Должен сказать, что, несмотря на то, что расход энергии определяет счетчик, некоторые жители «изобретают» разнообразные пути к хищению электроэнергии. Одним из распространенных методов подобного хищения является раскручивание данных счетчика в сторону их уменьшения. Кроме того, некоторые предприятия, организации и владельцы частных домов и квартир, минуя счетчики, подключают к сети разнообразные приборы и механизмы, что является расхищением электроэнергии.

Отличием последних лет стали хищения счетчиков из подъездов жилых домов. А потеряв счетчик, некоторые жители плату за электроэнергию вносить не спешат.

Хищения электроэнергии и счетчиков приобретают массовый характер. Только за 1994 год и первое полугодие этого года контролеры выявили сотни фактов хищения электроэнергии. Кроме того, в ряде случаев жилые дома сдаются в эксплуатацию без электросчетчиков. Поэтому жители оплату пользования энергией не производят. Достаточно сказать, что только за последние годы было похищено около пяти тысяч счетчиков. Учитывая это обстоятельство, мы разрешаем владельцам квартир перенести счетчики в помещение.

Некоторые жители считают, что если счетчик похищен в подъезде, то поставить новый должен энергосбыт. К сожалению, такое мнение ошибочно. Дело в том, что в связи с приватизацией жилого фонда электросчетчики являются собственностью владельца квартиры. И в случае его хищения житель сам обязан приобрести и установить его.

Возвращаясь к вопросу о хищении электроэнергии, необходимо отметить, что выявить подобные факты можно только путем постоянного контроля за расходованием электроэнергии. Но обеспечить качественный и постоянный контроль за расходованием электроэнергии в городе 103 контролера ТашгорПЭС физически не в состоянии. Этим и пользуются некоторые частные лица и руководители ряда предприятий и организаций, изыскивая разнообразные пути хищения электроэнергии.

Приведу конкретные факты. Например, житель дома №59 по улице Станиславского подключил к энергосети без разрешения сварочный аппарат, за что ему пришлось уплатить 1080 сумов штрафа. Житель массива Чиланзар-1 (дом №14, квартира №48) решил уменьшить показания счетчика путем отвода от него кабеля к земле. Этот факт хищения выявили контролеры. Нарушитель был оштрафован. А житель дома №46 по улице Молокова пользовался электроэнергией без счетчика, за что был оштрафован на 2160 сумов. В другом случае хозяин квартиры №48 дома №3 по улице Навои умудрился подключить к сети, минуя счетчик, пилораму, за что был оштрафован на 3024 сума.

В ряде предприятий и организаций используют не зарегистрированные в ТашгорПЭС розетки и некоторые приборы. Например, З. Кучкаров длительное время пользовался на работе незарегистрированной розеткой, за что ТашгорПЭС выставила счет больнице №14 на 1560 сумов.

В заключение хочется еще раз подчеркнуть, что своевременная оплата электроэнергии, бережное к ней отношение и добросовестное выполнение всех правил и требований — это в конце концов вклад в наше общее дело.

Записал В. ТИТОВ.

Письма в «Вечерку»

Точка зрения

Лишь бы не было равнодушных

Я отношусь к категории людей, которые болеют самой распространенной болезнью века — «диванной». Придя с работы, «заваливаешься» на диван и болеешь за «Пахтакор» или «Динамо», или игроков «Поля чудес». В общем, болеешь за тех, кого показывают по «телеку». Ну а кончились передачи, и начинаешь, не слезая с дивана, переноситься в любую точку мира по страницам газет. Здорово читать про события в нашем городе, в республике, вроде и с места не сдвинулся, а уже все знаешь, как дела на Ангренском металлургическом комбинате или как идет уборка зерновых.

Но в последнее время лежать как-то стало некомфортно, что-то мешает. И я стал задумываться, что не так? Выяснил наконец. Мне мешает запах. Сильно не напрягая обонятельные центры, нашел источник. Арык, в котором, будучи пацаном, мы купались, превратился в текущий зловонный ручей. С удивлением я обнаружил в нем огромное количество подгнивших яблок, кучу старой обуви, истертые автомобильные покрышки, пару разложившихся трупов кошек, пустые бутылки из-под импортных вин и несметное количество пустых банок из-под пива.

Поговорив с домашними и соседями, узнал, что арык у нас не чистили уже давно, а на звонки в районное управление благоустройства вежливо отвечают, что рабочих нет и не будет.

Надо отметить, что Ракат-арык берет начало от реки Анхор и проходит через жилые дворы нескольких махаллей, пересекая автомобильные дороги половины города. Естественно, что трубы, по которым протекает арык под дорогами, со временем заиливаются и свободного пространства становится с каждым годом все меньше и меньше, а грязи, которая плывет по воде, все больше и больше. Наступает момент, когда в трубе образуется пробка из плывущих предметов, и тогда все остальные «прелести», приплывшие позже, останавливаются, распространяя вокруг именно тот запах, который и поднял меня с дивана.

К своему удивлению, я обнаружил интересную вещь. Раньше, когда я читал газеты, то часто встречал на их страницах критические материалы, а потом ответ того или иного руководителя, ответственного за допущенные беспорядки, а иногда и комментарий вышестоящих органов, наказавших нерадивого бюрократа. Теперь почему-то такие статьи стали большой редкостью. Помнится, на ташкентском телевидении была даже передача «Под острым углом», в которой поднимались вопросы безалаберности и бесхозяйственности в городском хозяйстве. Теперь, к сожалению, такой передачи нет, зато иностранное кино — каждый день. Слов нет — конечно, надо приобщать людей к мировому искусству, но ведь и традиции народа забывать нельзя. Впрочем, был один случай, когда к Наврузу пытался местный хокимият приобщить жителей махалли к хашару по очистке этого арыка. Прошли по домам представители хокимията и попросили выйти все взрослое население. Вышли взрослые люди со своими лопатами, поковырялись, устали, перемазались в вонючей грязи. Наскребли из этого арыка грязи с полмашины, погрузили на бортовой грузовик, из которого половина грязи на дорогу вытекла. Правда, под водой осталось еще машин на десять, но достать мусор оттуда лопатой нельзя. Пришедшая представительница хокимията еще и недовольна осталась, дескать, что ж я теперь хокиму района скажу? А надо было на полчаса один трактор прислать, и взрослые мужики, чем ковырять полдня эту гадость, с удовольствием бы скинулись на топливо для этого агрегата.

Конечно, орошение участков земли где-то вниз по течению нашего «любимого» Ракат-арыка, наверное, дело необходимое. Но интересно, что вырастет после поливки такой водой и можно ли будет есть эти овощи и фрукты? Зараза, которая течет, растворяясь в воде, попадает на наш стол в виде прекрасных на вид персиков или помидоров. Интересно было бы узнать соображения специалистов на эту тему.

Взяться бы всем людям да и прекратить засорять водные артерии города — здорово было бы. Но рассуждать на эту тему все равно как о том, что все сразу бросят курить или пить спиртное. Это мы уже проходили.

После того, как я пробил подручными средствами очередную пробку под мостиком, а затем тщательно вымывшись сначала под шлангом во дворе, а потом в ванной, добравшись, наконец, до своего любимого дивана, я вдруг подумал: а кому вообще приносит пользу этот арык? Даже если и затратить на его очистку огромные средства, грязи в его воде не уменьшится. Не легче было бы засыпать его свежей землей, уничтожив тем самым еще один источник заразы в нашем городе?

Нет, и это не выход. Испокон веков вода на Востоке в сознании населения ассоциировалась с жизнью. Как же изменилось отношение к таким святым вещам за какие-то 5—10 лет.

И еще, подумалось мне, наверное, все-таки не я один болею «диванной болезнью», а еще огромное количество руководителей, с той лишь разницей, что лежат они не на диванах, а в глубоких мягких креслах.

И. ГАМБУРСКИЙ.

КОММЕНТАРИЙ КОРРЕСПОНДЕНТА «ВТ»:

За частными наблюдениями читателя нашей газеты можно разглядеть общее состояние арычной и ирригационной сети города, увы, далекой от совершенства, в котором она действительно содержалась каких-нибудь пару десятков лет назад. Ссылками на отсутствие средств и рабочих рук делу не поможешь, потому что тот, кто хочет работать, ищет эти средства, кто не хочет работать — ищет причину. Проблема сохранения и поддержания чистоты арычной и ирригационной сети приобретает общегородской характер, решать ее нужно уже сегодня. И думается, напрасно читатель скептически относится к возможностям жителей навести порядок. Ведь есть у нас махаллинские активисты, аксакалы, сходы граждан, которые имеют сегодня обширные полномочия как органы местного самоуправления. Вряд ли найдется чиновник, который откажет махаллинцам в помощи. Следовательно, решение проблемы кроется в возможностях махалли при содействии районных хокимиятов, способных помочь техникой. Надо лишь, чтобы не было равнодушных. Если вначале будет слово, дело за ним последует.

А. БУРИЕВ.

По законам рынка

ПУТЕВОДИТЕЛЬ В МИРЕ БИЗНЕСА

Рыночные отношения предполагают насыщенную и разнообразную рекламу. Ведь именно она — как бы «сердцевина», зеркало, где отражена деятельность той или иной фирмы, способна воздействовать на потребителя, его вкусы и пристрастия. Поэтому рекламу с полным правом можно назвать одним из главных элементов рыночных отношений, движущей силой рынка. Ведь нередко хорошо и оригинально разработанная, она приносит предприятию немалый успех. А как обстоит это дело, к примеру, в Индии? Об этом рассказывает наш коллега, индийский журналист Вивек ГУПТА.

— Возможно, ничего нового и необычного в моем рассказе не окажется. Тем не менее реклама в Индии имеет свои особенности, характерные черты.

Прежде всего рекламный бизнес в нашей стране уверенно вошел в категорию профессиональной деятельности. А технические усовершенствования, первоклассное оборудование в области распространения информации, конечно же, способствуют быстрому расцвету рекламы, маркетинга. Все это — активно востребованные элементы, присущие развитому предпринимательству, рыночным отношениям. Кроме того, в Индии созданы и совершенствуются условия, когда специалисты, рекламные агенты могут работать в полную силу, творчески. А средства массовой информации, телевидение и радиокомпании — всегда к услугам частных фирм.

Поэтому к специалистам рекламных агентств часто обращаются как крупные компании, так и небольшие фирмы. А это доказывает, что реклама — надежный двигатель рынка в Индии. Существенно, что много качественной рекламы дается в газетах и журналах. Кстати, когда у редакций газет исчезли иллюзии по поводу государственных дотаций, в том числе валютных, журналисты сами активно стали налаживать связи с зарубежными и отечественными коммерческими организациями, зарабатывать средства на издания. И прямое тому доказательство — созданная журналистами организация на базе издательско-полиграфического концерна группы индийских газет, в том числе «Таймс оф Индия».

И рынок, в который одними из первых вступили периодические издания, быстро расправился с остатками ханжества по отношению к «рекламным» деньгам. Их «вкус» быстро распробовали на телевидении, радио. Практически во всех редакциях работают рекламные агентства, предоставляющие своим клиентам самый широкий спектр услуг. Например, при газете «Таймс оф Индия» имеется рекламное агентство «Таймс классифанд».

Немаловажно, что расширился и арсенал средств и методов рекламы, изменился к лучшему ее художественный облик. Но для того, чтобы реклама была высокопрофессиональной и соответствовала мировым стандартам, в нее надо вкладывать деньги. И немалые. Ведь реклама — своеобразный барометр экономической ситуации в любой стране.

Несмотря на многочисленные препятствия и высокое налогообложение, рекламные агентства разрастаются, как грибы после дождя, поскольку эта экономическая «ниша» остается пока относительно свободной. С уверенностью можно сказать, что со временем пойдет процесс укрупнения, и из десятков мелких и маломощных агентств, делящих сейчас сферы влияния, образуется несколько крупных конгломератов, которые будут предоставлять все виды рекламных услуг. Возможно, что со временем они достигнут уровня таких мощных, как «Таймс оф Индия», «Нав Бахарат Таймс», «Индиан экспресс», «Хиндустан Таймс», которые имеют оснащенную по мировым стандартам полиграфическую базу, фотолаборатории, изготавливающие слайды, имеют своих специалистов по компьютерной графике и анимации, социологические службы. Одним словом, умеют создать фирменный стиль тому или иному предприятию.

Сегодня реклама в Индии становится как бы одним из основных элементов маркетинга. Она быстро и гибко реагирует на изменения рыночной конъюнктуры.

В этом плане необходимым является и создание имиджа, развитие действенных связей с общественностью, направленных на закрепление в сознании людей определенного образа фирмы. То есть на создание и закрепление того, что называется «паблик рилейшнз».

И в Индии реклама «престижа» занимает ведущее место на страницах журналов. И ярким примером этого метода является реклама всемирно известной индийской фирмы «Хиндустан левер ЛТД». Так, материалы о ее продукции публикуются в самых популярных изданиях «Фемина», «Сайн блитц», «Дели диару», «Таймс оф Индия».

Фирма «Киссан» известна индийцам как крупный производитель высококачественных пищевых продуктов. Ее товары пользуются большим спросом по всей территории Индии. И такому успеху способствовала именно реклама «престижа», которая в отношениях именно с этой фирмой достигла своей наивысшей точки развития предоставления оригинальных идей.

Реклама «престижа», кроме всего прочего, тесно смыкается с технологией завоевания и удержания потребителя, — брэндинга — одного из самых эффективных направлений современной рекламы. Западные специалисты, например, считают, что на сегодняшнем рынке конкурируют не товары, а «брэнды». «Брэнд» в переводе с английского значит «клеймо». И таким образом, «брэнд» — это как бы лицо товара, его образ, его имидж. Есть и другое определение этого слова. Брэндинг — это и основанная на маркетинговых исследованиях совместная творческая работа рекламодателя, производителя и рекламного агентства (отдела) по созданию и внедрению определенного образа товара. К примеру, товарный знак фирмы «Сафан». Он знаком потребителям многие годы.

Говоря о рекламной деятельности, нельзя не упомянуть об иностранных компаниях, которые, желая завоевать как можно больше почитателей своей продукции, стремятся изучать местные индийские традиции и обычаи. Так, например, авиакомпания «Люфтганза» из Германии, приглашая пассажиров в полет, объявляет: «В этот Дивали «Люфтганза» предлагает вам то, что вы давно ждали!» А Дивали — это популярный и любимый всеми индийцами народный праздник. Или известная французская парфюмерная фирма «Лакме», превознося достоинства туши для ресниц, сравнивает ее с чернотой самых бархатных черных индийских ночей.

Что же, конкуренция есть конкуренция! И можно перечислить целый ряд индийских фирм, которые рекламируют свою продукцию в самых популярных изданиях. В их числе «Юниверт коллекшн», «Хайт комманд», «Вонтон», «Тадж махал», «Брук бонд» и другие фирмы.

И никто не будет оспаривать, что реклама помогает не потеряться в мире растущего количества товаров, выбрать наиболее приемлемое для себя, исходя из своих вкусов, потребностей, возможностей. Она стала своего рода путеводителем, и хотя это удовольствие дорогостоящее, тем не менее рекламой занимаются около 80 процентов индийских товаропроизводителей.

Важно отметить и то, что в Индии около 98 процентов всей рекламной продукции составляет реклама отечественных товаров. И у нас она плавно и естественно превратилась сегодня в мощный экономический рычаг, в одну из главных составных частей сложной экономической системы.

За рубежом

НОВАЯ МЕТОДИКА ЛЕЧЕНИЯ ЗАИКАНИЯ

Центр речи и слуха иерусалимской больницы Хадаса —Эйн-Керем предлагает страдающим заиканием трехнедельный интенсивный курс лечения и годичный закрепляющий курс. Занятия проходят в группах по 4—6 человек. Пациенты учатся правильно двигаться, дышать и управлять голосовыми связками.

Арье Фридман — один из тех, кто избавился от заикания с помощью этой уникальной методики. После окончания курса он создал компьютерную программу, позволяющую в легкой и увлекательной форме закрепить новые знания и навыки. Названная «Dr. Fluency» («Доктор Беглость»), программа стала неотъемлемой частью созданной в больнице методики лечения заикания. В компьютерной программе выразительную графику дополняют содержательные пиктограммы. В ходе занятия пациенты делают магнитофонную запись выполняемых ими упражнений. Затем они прослушивают эти записи с целью самооценки и впоследствии получают объективную обратную связь при работе с компьютером. В начале занятия специалист по патологии речи занимается с группой в целом. Затем следует индивидуальная работа с компьютером в течение 20—40 минут, после чего пациенты разбиваются на пары и практикуются в правильном произношении слов.

Причины заикания до сих пор неясны. Заикание не передается генетически, но существует некая семейная предрасположенность к нему. Заикание также может возникнуть как реакция на некоторые факторы среды, при этом связь с конкретным травмирующим событием не обязательна. Такие расстройства речи обычно развиваются у детей в возрасте от двух до четырех лет. В 90 процентах случаев заикание прекращается естественным образом.

В больнице Хадаса специалисты стремятся в первую очередь помочь людям избавиться от заикания, а не анализировать причины его возникновения. Они учат пациентов придерживаться новых речевых навыков в повседневной жизни, быть настойчивыми и постоянно тренироваться.

—Важно, чтобы люди общались и друг с другом, а не только с компьютером, поскольку конечная цель — научить их спокойно и правильно разговаривать в любой аудитории, — говорит Катя Адельман, одна из специалистов Центра по слуху и патологии речи.

Программа «Dr. Fluency» в настоящее время дорабатывается для использования в домашних условиях в рамках проводимого Хадасой годичного поддерживающего курса. Сейчас еще рано говорить о том, какое влияние оказывает «Dr. Fluency» на долговременные результаты при лечении заикания, однако существует очевидная связь между объемом практики пациента и степенью улучшения его речи.

ВНОВЬ ОТКРЫВАЮТСЯ СТАРИННЫЕ ВОРОТА В ГОРОДСКОЙ СТЕНЕ

В 1889 году султан Абу Хамид для облегчения связи с прилегающими к Старому городу Иерусалима христианскими учреждениями приказал пробить в городской стене Новые ворота. Сейчас идет восстановление еще одних ворот. Этим воротам около семисот лет, последние 400 лет они были замурованы. Они находятся в южной стене Старого города, между Сионскими и Мусорными воротами, в конце Кардо — главной магистрали Иерусалима в византийскую эпоху, которая, проходя с севера на юг, как бы рассекала город на две части.

Воротами пользовались вплоть до XVI века, когда султан Сулейман Великолепный выстроил новые городские стены, сохранившиеся до нашего времени. Тогда же было решено замуровать эти второстепенные ворота по соображениям безопасности.

Кто же построил эти ворота, когда и почему? Многие согласны с известным археологом Меиром Бен Довом, который утверждает, что это Ворота дубильщиков, построенные в эпоху Иерусалимского королевства крестоносцев в XII веке. В те времена ремесленники и торговцы селились согласно цехам и гильдиям. Поэтому все кожевенники жили в одном районе, рядом с главной городской бойней.

Другой известный археолог —Дан Бахат не согласен с этой гипотезой. Он считает, что ворота являются частью построенной в XIII веке айюбитской сторожевой башни (династия Айюбитов была основана Саладином, правителем мамелюков, который разбил крестоносцев в битве при Хиттине в 1189 г.). Дан Бахат указывает, что нет оснований считать этот проход Воротами дубильщиков, упоминание о которых лишь однажды встречается в источниках времен крестоносцев.

Археологи спорят, а туристы, посещающие Еврейский квартал Старого города в Иерусалиме, скоро смогут воспользоваться вновь открытым проходом. Теперь станет проще попасть в Старый город, загруженность Мусорных ворот уменьшится.

(«Иерусалиминформ»).

«Добрая» аптека

Большой популярностью пользуется открытая недавно аптека при общежитии корпорации «Ташжилинвестстрой». И это не случайно. Чем же она отличается от других аптек?

Во-первых, цены здесь намного ниже рыночных. И значит, большинству покупателей нужные им препараты доступны. Здесь разложены для каждого в отведенном месте лекарства десятков видов: сердечные, желудочные, обезболивающие, от простудных заболеваний, перевязочный материал. В их числе есть и такие дефицитные, как мумие с медом, каратиновое масло, что завозится из Кыргызстана.

Кроме того, здесь всегда покупатель найдет компетентный совет, полезные рекомендации по применению лекарств.

А четко поставленная работа дала свои результаты, так же как и выработка персоналом аптеки иного подхода к труду. Так, особое внимание уделено здесь поставке тех препаратов, какие особенно часто спрашивают покупатели. А разнообразить наименование лекарственных препаратов помогают и те медикаменты, что сдает сюда население. Разумеется, после тщательного анализа и разрешения специалистов. Безусловно, это позволяет не только пополнять перечень лекарственных препаратов, но и повысить товарооборот.

Кроме того, покупателей сюда привлекает неизменно вежливое и доброжелательное отношение, обслуживание служащих аптеки. Наверное, потому что здесь стремятся служить главной цели — помогать людям облегчать их недуг.

Б. БЕРДЕШЕВ.

...и благодарит

«Мехрибонлик» – сострадание, идущее от сердца

Есть в нашем городе общество социальной взаимопомощи «Мехрибонлик». В большинстве случаев люди, которые обращаются в это общество, попали в сложные жизненные ситуации, судьба их часто очень нелегка. За примером далеко ходить не надо. Я — инвалид второй группы, перенесла клиническую смерть. Конечно, нуждаюсь в поддержке и помощи. И хочется мне сказать искреннее спасибо председателю городского общества «Мехрибонлик» Х. М. Джалилову, председателю отделения общества Сабир-Рахимовского района Ю. Б. Мирзакаримовой, которые сумели сплотить вокруг себя людей доброжелательных, радушных, заботливых. С полной ответственностью, состраданием и безграничным терпением выполняют они свои обязанности. И, кто бы ни обратился к ним, каждый получает поддержку и помощь. Вовремя получила от них и я материальную помощь и, что, может быть, еще важнее — душевную поддержку. Благодаря этому вновь обрела уверенность в себе. Спасибо от всей души всем работникам общества «Мехрибонлик», желаю им удачи в их благородной и нужной людям работе.

А. УСТАБАЕВА.

Гости о Ташкенте

Чувствуется забота о жителях

Я не была в Ташкенте ровно год. Как же изменились за это время его многие улицы и кварталы!

Мы посетили с детьми несколько парков и в каждом нашли что-то примечательное для себя. «Жемчужиной» мы назвали парк Мирзо Улугбека, в котором нас привлекли отлично ухоженные газоны, красиво сформованные вечнозеленые разнообразные хвойные деревья, аттракционы.

Своей сказочной тишиной и спокойствием покорил нас парк имени Бабура, в котором также большое разнообразие зеленых насаждений с хорошо ухоженной кроной. С восхищением любовались мы многолетними величественными чинарами.

А как было приятно отдохнуть в парке «Боги Эрам» с его специфическим ландшафтом и обилием зелени, всевозможных павильонов и детских аттракционов!

Порадовались за ташкентцев и тех, кто им привозит продукцию с полей, увидев новые рынки «Кукча», «40 лет Победы», на 19-м квартале Юнусабада, «Алайский», «Чорсу». Вот где чувствуется забота правительства и хокимията города о жителях!

Отрадно, что многие улицы расширены, по ним проложены новые линии троллейбусов и трамваев, высажены деревья. Во многих местах обновлены газоны, высажено множество хвойных и декоративных саженцев.

Я надеюсь, что в ближайшее время Ташкент станет самым красивым и уютным городом в Центральноазиатском регионе.

Майя ФАТТАХОВА,
учительница школы № 42 города Набережные Челны.

Культура поведения

«Скажите, пожалуйста...»

Дом, в котором я живу, находится на «бойком месте». Рядом — шоссе. Вокруг дома тротуары. Поблизости — торговый центр, сбербанк, аптека, отделение милиции, хлебный и другие магазины, а также отдел доставки периодической печати, ЖЭК, прокуратура, махалля.

Сам я —пенсионер и люблю возиться в садике. Мимо меня проходит много прохожих, и часто я слышу: «Скажите, пожалуйста, как пройти в сбербанк, отдел доставки!..»

Я — старожил. Места мне эти хорошо знакомы, и я охотно отвечаю прохожим. Иной раз даже выхожу за изгородь и указываю дорогу. «Спасибо, катта рахмат!» — слышу в ответ. Приятно на душе становится у меня. Хотя малость, но добро принес людям.

Но иной раз раздаются и иные голоса. Остановится у изгороди прохожий: «Где тут почтовое отделение?» Ни тебе «Скажите, пожалуйста», ни «Будьте добры». Обидно! А ведь все учились в школе, где прививают уважение к человеку, особенно пожилому. Невольно вспоминаются слова Сервантеса, который сказал: «Ничто не обходится нам так дешево и не ценится так дорого, как вежливость».

Прекрасные слова! И надо всем их претворять в жизнь. Уважать людей.

Ф. ЛОБЗИН,
ветеран войны и труда.

Обсудим вместе

Иностранные языки — с детства

С каждым годом Узбекистан расширяет границы сотрудничества в различных сферах: культуре, экономике, политике. Характерно, что перемены затронули значимую область — образование. В частности, больше внимания стало обращаться на изучение молодыми людьми иностранных языков. В настоящий момент прорабатываются и постепенно внедряются в практику методы изучения иностранных языков малышами непосредственно в детских садах. А что если взглянуть на эту проблему иначе, с позиции целенаправленности? Например, создав в столице международную детско-юношескую библиотеку?

Ведь, несмотря на усилия, которые специалисты прилагают для обучения подростков языкам, мало кто из них в совершенстве владеет ими.

Однако сегодня, когда после обретения независимости наш народ, наше государство активно идут по пути экономических и демократических реформ, им нужна сильная и образованная смена.

И создание библиотеки частично могло бы решить эту задачу. К тому же в какой-то степени она будет содействовать и интеграции молодого независимого государства в мировое сообщество. Немаловажно, что главной целью международной библиотеки может стать расширение и углубление международных связей путем экономического, языкового и культурного просвещения подростков и молодежи. Значение создания такой библиотеки тем более важно, что это не одноразовая акция. Библиотека возьмет на себя длительную функцию постоянного и углубленного приобщения детей и подростков к достижениям в области культуры и изучению языков. И все это с детства, с дошкольного и школьного возраста, когда восприимчивость более высока. А значит, все это будет эффективно.

Это все говорит за то, что международная библиотека могла бы стать тем действенным центром, стимулирующим изучение иностранных языков, приобщающим к истории, географии, знакомству с образом жизни народов мира. А исходя из более широких возможностей будущей библиотеки в плане высокой технической оснащенности, квалифицированного персонала, многообразия книг, она могла бы стать и своеобразной базой для создания аналогичных библиотек в других крупных городах республики.

Думается, ее создание обусловлено и сегодняшним временем, его требованиями. Ведь существующие детские библиотеки столицы практически не имеют литературы на иностранных языках, за исключением учебников.

Что касается самого главного — комплектования библиотеки книгами, аудио- и видеосредствами, компьютерной и иной техникой, то это, на мой взгляд, могли бы взять на себя такие ассоциации, как ДРУЗ, республиканский Детский фонд, Фонд культуры, Фонд народной дипломатии. Возможно, захотят помочь этому нужному делу и Национальная ассоциация культурно-просветительских связей, посольства зарубежных стран и представительства инофирм, совместные предприятия и многие другие.

И, конечно, самый главный и больной вопрос — размещение библиотеки. Лучше всего, вероятно, ее создавать на базе уже существующей Центральной детской библиотеки имени Беруни.

Здесь есть и хорошие читальные залы, хранилища, штат опытных методистов-библиотекарей. А кроме этого, ее месторасположение выгодно и тем, что рядом находятся школы, Национальный парк и другие детские центры и организации, что связаны с просвещением, отдыхом и воспитанием подрастающего поколения. И последнее — штат библиотеки. Хорошо, если бы он стал формироваться на открытой конкурсной основе. Это, безусловно, привлекло бы к работе подлинных энтузиастов и профессионалов, владеющих иностранными языками. Возможно, изъявят желание сотрудничать и иностранные специалисты. Ведь некоторые из них преподают в столичных школах, вузах по линии различных зарубежных организаций, например, из Центральноазиатской свободной биржи (США), Британского совета (Великобритания) и других.

В свое время идея образования международной детско-юношеской библиотеки заинтересовала руководящих сотрудников Британского совета Джона Уайтхеда, главу подразделения по продвижению английского языка, и Алана Мануфорда, референта по преподаванию английского языка.

Хорошо, если у этой идеи появятся сторонники, способные ее реализовать. Уверен, что создание такой библиотеки во многом бы помогло нашим детям развиваться, стать духовно богаче.

Н. САДЫКОВ.

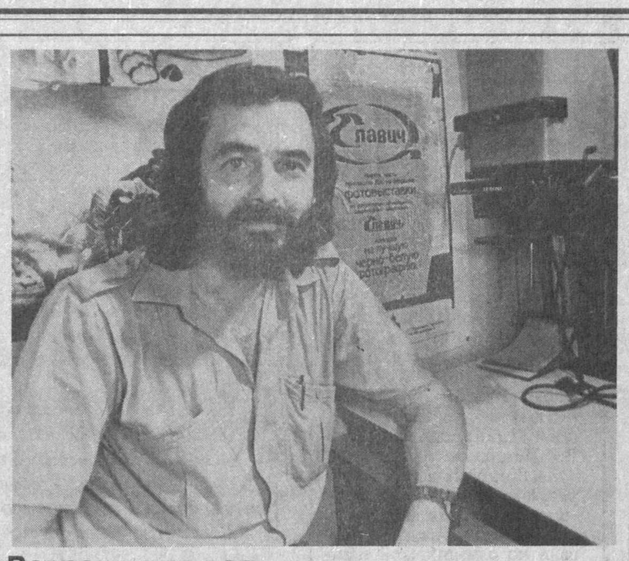

Встречи для вас

По жизни — с фотокамерой

Анатолий Рахимбаев по образованию геолог, но всегда, где бы он ни находился, вместе с ним — фотокамера.

— Анатолий , ваше «служение» фотографии — с детства?

— Сколько себя помню, увлекаюсь фотографией. Узбекистанские мастера фотографии уже давно не выставляли свои работы. А ведь такие вернисажи всегда отличались многоцветьем колорита, прелестью моделей. И собирали не только журналистскую братию, но и тысячи ташкентцев. Ведь у нас немало отличных мастеров, как среди убеленных сединой, так и молодых.

— Есть Союз журналистов, значит, есть и сообщество фотомастеров?

— У нас есть Союз фотохудожников Узбекистана, но, к сожалению, он существует практически формально, на бумаге. Никому нет дела до того, что есть довольно представительный отряд фотомастеров, в том числе маститых, для которых организация выставок — это шаг к дальнейшему совершенствованию в своем деле.

— Как ваши работы попадали на престижные выставки в Вильнюс, а в этом году — и московскую?

— Знаете,тот, кто думает, что фотографы — «богатые люди», глубоко ошибается. Лично я, например, в свой отпуск стараюсь подрабатывать . Накопив «капитал», тут же трачу его на пленку, бумагу, технику.

На фотоконкурс «Славич» решил послать серию фотографий. Там проходил смотр по категориям «портрет», «жанровая фотография», «эксперимент» и т. д. О награде не думал, а просто решил, что «варево в собственном соку» ничего хорошего не дает. Неожиданно в категории жанровой фотографии «отхватил» третий приз.

Почему-то до сих пор считают, что мастерам из «провинции» трудно прорваться вперед. А зря.

Являясь и членом Союза фотохудожников России, смог с помощью друзей переслать свои снимки. В экспозицию вошли 16 фотографий — это достаточно много. Работы кодировались. И лишь при подведении итогов сообщили, что два снимка стали призовыми...

— Одними идеями сыт не будешь, значит приходится подрабатывать?

— А что в этом зазорного? Любой мастер стремится сделать свою работу на «отлично». Достаточно взглянуть на фотоработы моих коллег в газетах и журналах — Марата Болтабаева, Наби Утарбекова, Леонида Курейко и многих других мастеров разных поколений, чтобы сказать: «Это — высший класс...»

... А мне почему-то вспомнился Ташкентский международный кинофестиваль, на котором лучшие снимки отмечались мировой прессой.

С обретением республикой независимости в различных зарубежных изданиях появляются работы фотографов, рассказывающие о новых переменах в жизни государства, его людях.

Кто знает, может, через некоторое время мы сможем воочию полюбоваться замечательными работами фотомастеров. А что они будут об Узбекистане и исполнены с удивительным мастерством — это факт.

Э.АДАЙКИНА.

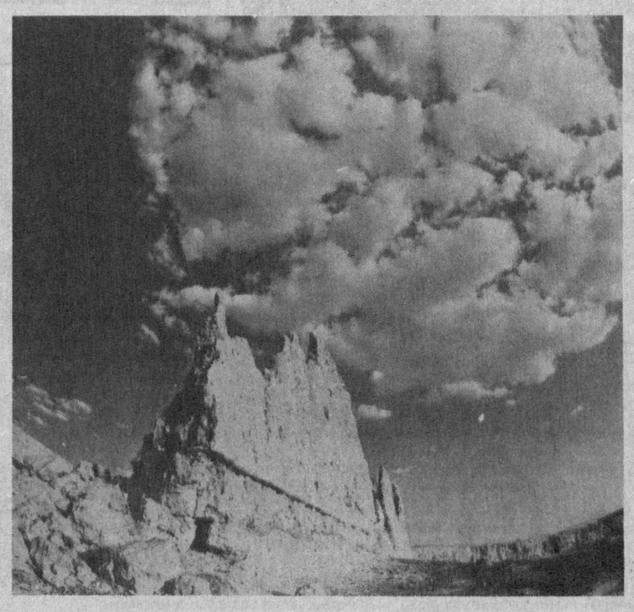

НА СНИМКАХ: А.Рахимбаев и его работы — старогородская детвора; крепость Джанлык-хола.

● На актуальную тему

Детский «бизнес» на дорогах опасен

Жизнь в условиях рынка заставляет человека искать возможности для дополнительного заработка, пусть небольшого, но все же ощутимого для семьи. Хорошо, когда об этом думают взрослые люди. Но когда начинают этим заниматься дети, ситуация становится непредсказуемой.

Сегодня мне хотелось бы на примере одного из районов столицы, а конкретнее Чиланзарского ОГАИ, рассказать, чем это кончается.

Для убедительности начну с цифр. В первом полугодии 1995 года на территории района произошло 37 дорожно-транспортных происшествий с участием детей, в которых 2 ребенка погибли и 35 получили телесные повреждения различных степеней тяжести. За тот же период 1994 года эти цифры соответственно составили 39 ДТП, в которых 3 ребенка погибли и 37 были ранены. Несмотря на то, что в районе наметилась тенденция к снижению детского травматизма, все же данные по аварийности не успокаивают. 37 совершенных аварий по своей природе различны. Это ДТП, случившиеся по неосторожности водителей или детей, травмы, полученные в результате столкновения транспортных средств, конечно же, в результате детского «бизнеса» на дорогах.

Приведу один пример. 13 сентября прошлого года сотрудниками ОГАИ Чиланзарского РУВД совместно с общественниками были проведены рейды по выявлению детей, моющих машины на проезжей части дорог и вытирающих стекла машин на перекрестках. Одним из доставленных в ОГАИ подростков оказался ученик 5 «В» класса средней школы №184 Чиланзарского района М. Гафуров. С ним беседовал начальник ОГАИ подполковник милиции Л. И. Осипов. О «деятельности бизнесмена» было сообщено в Чиланзарский районо. Сам лично он дал обещание, что больше никогда не будет выходить на дорогу. Однако буквально через 9 дней вновь решил заработать и вышел на перекресток улиц Фархадская — Катартал, где в 19.30 часов был сбит автомашиной марки «ГАЗ-24». С закрытым переломом правой большеберцовой кости он был госпитализирован в клиническую больницу № 1 Минздрава Республики Узбекистан. Таков печальный итог «работы» одного из «мойщиков», как условно таких детей называют сотрудники Госавтоинспекции. Невольно напрашивается вопрос: «Неужели столь позднее отсутствие Мурада не беспокоило его родителей?»

В Чиланзарском ОГАИ есть отдельная папка, в которой имеется вся информация на задержанных «мойщиков»: объяснения нарушителей, рапорта о проделанной работе с ними, представления и информации в вышестоящие инстанции.

Анализ же, проведенный по данной категории детей, показал, что зарабатывать деньги выходят на дорогу дети из так называемых неблагополучных семей. Например, у Алеева Романа, 12 лет, нет отца, мать — домохозяйка, у Чудаимова Руслана, 13 лет, тоже нет отца, а мать работает прачкой в детском саду. 29-летний брат отбывает срок за квартирные кражи. У Бердникова Аркадия, 11 лет, мать умерла 2 года назад, отец же работает электриком на одном из предприятий Ташкента, у Лытина Михаила, 7 лет, отец не работает, мать же постоянно отсутствует, так как работает буфетчицей ресторана в поезде. У Бызова Виталия, 11 лет, мать — домохозяйка, отец работает по найму, в семье же детей — трое...

Почти за каждым примером — жизнь, полная трудностей и душераздирающих историй, поэтому и отношение к этим подросткам должно быть особое. Максимум внимания, терпения, доброты и понимания. Правильно найденный подход дает неплохие результаты: немногие из тех, кто побывал в Чиланзарском ОГАИ, вновь выходят на дорогу. Мы же, сотрудники Госавтоинспекции, совместно с районо и хокимиятом предложили таким подросткам альтернативный выход — в строящихся пунктах по переработке бытовых отходов в махаллинских гузарах выделить отдельные места для мойки машин.

Пока эти пункты строятся, сотрудники районной Госавтоинспекции периодически проводят рейдовые мероприятия с целью предупреждения ДТП.

Однако проводимая ОГАИ профилактическая работа требует, чтобы в ней принимали участие и работники народного образования, махаллинские сходы и, конечно же, семьи. Когда эта работа будет вестись в сотрудничестве, тогда и результаты будут эффективнее.

З. КАЮМОВА,
инспектор по пропаганде
Чиланзарского ОГАИ.

● По месту жительства

Добровольно и бескорыстно

Руководство Мирзо-Улугбекского районного хокимята поддержало предложение пожарной части района о создании института внештатных инспекторов пожарной охраны по месту жительства.

— По данным внештатных пожарников, хокимят направляет в РЭС представления и предписания о замене по улицам, магистралям, в жилых домах ветхой электропроводки; подвалы и чердаки, территории, прилегающие к домам, очищаются от сгораемого мусора. Ежеквартально внештатники участвуют в совещаниях по улучшению противопожарного состояния района. Это уже принесло свои плоды не только в том, что уменьшилось количество пожаров в целом, но и в том, что люди стали гораздо осознаннее, ответственнее относиться к соблюдению правил пожарной безопасности, понимая, что пожар легче предотвратить, чем потушить.

Григорий Алексеевич Сидоркин в свои 80 лет является одним из наиболее активных внештатных инспекторов пожарной охраны.

— Работал я в одном из швейных объединений города, был на производстве начальником добровольной пожарной дружины,— говорит ветеран. — Ушел на пенсию, но отдохнуть больше недели не смог, так как подумал, что могу принести еще пользу. Пришел в пожарную часть Мирзо-Улугбекского района. И вот уже несколько лет работаю внештатным пожарным инспектором.

Вот так подходят к решению проблем пожарной безопасности в хокимияте и пожарной части района. Думается, что польза от этого очевидна, а опыт можно было бы распространить среди жителей других районов города.

О. ПАВЛЕНКО,
инженер ОГПН ГУВД Ташкента, лейтенант внутренней службы.

Орбиты сотрудничества

Культурные акции — путь к взаимообогащению культур

Третий год в Узбекистане действует французское посольство, которое за это время провело ряд культурных акций в республике.

— Одна из последних, посвященная четвертой годовщине независимости Узбекистана, — рассказывает атташе по культуре господин Пьер Шувен, — гастрольное турне народной артистки Узбекистана Мунажат Юльчиевой по городам Франции и Голландии.

В конце октября будет проводиться международная выставка в Париже, которая продолжится в Японии. На нее мы отправляем четыре экспоната, представляющих узбекскую культуру. Эта выставка будет рассказывать об истории буддизма, который тоже оставил след в искусстве Центральной Азии. Осенью также пройдет ряд джазовых концертов по всей республике. Кроме того, состоятся концерты, на которых будет звучать старинный французский инструмент, похожий на узбекский уд.

Отдел культуры посольства большое внимание уделяет также воплощению в жизнь совместных проектов как в области языкознания, так и в области образования, науки и техники.

— Какую помощь вы оказываете тем, кто желает заняться углубленным изучением французского языка?

— Для вузов существует два образовательных типа помощи. Первый — в виде лекций французских профессоров и педагогов. Второй тип состоит в продолжении совершенствования в языке во Франции специализированно в разных областях. Бывают разные сроки стажировки. За время функционирования нашего посольства мы отправили уже более 100 студентов и педагогов на стажировку по линии лингвистики во Францию со всей территории республики, а не только из Ташкента. Правда, в данном вопросе мы не можем сравниться с англоязычными странами. Но мы очень рады, что можем представлять французский язык, культуру и науку Франции на узбекской земле. Это полезно для обеих сторон в равной мере. Мы знакомим Западную Европу с Узбекистаном, представляем дружественной стране высокие технологии и разработки в области науки и техники. Я думаю, мы будем идти путем дальнейшего сотрудничества на всех уровнях. И мы рады, что можем знакомить с Узбекистаном все больше и больше людей во всем мире.

— Изучают ли французы узбекский язык?

— Французы получили возможность изучать узбекский язык только с недавнего времени в Национальном институте восточных языков и цивилизации (Париж). Изучение языка немного замедлено из-за того, что нет еще хороших французско-узбекских словарей и пособий для его изучения.

— Каковы, на ваш взгляд, общие моменты, объединяющие национальные черты двух народов?

— Франция и Узбекистан — два государства, выступающие за мир и спокойствие. Прежде всего мне кажется, что французские земледельцы и узбекские дехкане похожи по своему удивительно бережному отношению к земле.

— Расскажите немного о себе...

— Я был преподавателем древнегреческой литературы в университете. Позже меня заинтересовали язык и литература (особенно поэзия) тюркских народов, а именно: связь между древнегреческим и Центральноазиатскими мирами после похода Александра Македонского. В первый раз я посетил Среднюю Азию в 1986 году. С тех пор я не раз возвращался на эту землю. В 1992 году был создан институт исследования Средней Азии, где я был утвержден на должность директора. Одновременно я являюсь советником по культуре посольства Франции.

— Что конкретно вас интересует в искусстве Узбекистана?

— Вашими богатейшими сокровищами являются архитектура, миниатюра в живописи, керамика, резьба по дереву и, конечно же, традиционная музыка — макомы. Именно они прежде всего представляют собой творения мировой культуры и истории.

В литературе меня очень привлекает творчество Навои, Физули, Низами, Агахи и других поэтов Востока. Но чтобы с ними познакомиться, необходимо знание староузбекского и персидского языков. Нельзя не упомянуть и великолепные архитектурные памятники старины Самарканда, Бухары, Хивы, известные всему миру. Это ваше историческое наследие, ваши национальные сокровища.

— Ваше самое приятное впечатление от пребывания в Ташкенте?

— Я думаю, что на всех иностранцев, познакомившихся с Ташкентом, самое яркое впечатление производит красота самого города с обилием фонтанов, сочетание старинной части города с современными постройками нового типа. Ташкент, нужно отметить, очень зеленый город, настоящий оазис в вашем жарком регионе. Мне очень нравится, как люди вечером поливают дворы, чтобы было прохладно и чисто. А также поражают гостеприимство и открытость вашего народа. Великолепна площадь Мустакиллик...

Я сам живу в узбекском квартале, дух которого измеряется любовью к детям. У меня двое маленьких детей, они прекрасно ладят с местными ребятишками. Я здесь работаю уже два года и хотел бы отметить, что Ташкент растет и преобразуется. У вас замечательная национальная кухня. Мы даже не ожидали такого обилия вкусных блюд: плов, манты, ханум, чучвара, самса и так далее. Поражает обилие и разнообразие фруктов. Ваши согретые солнцем, сладкие фрукты являются настоящим даром природы наравне с хлопком и другими важными сельхозкультурами узбекской земли. Думается, что эти собственные ресурсы еще в большей мере можно использовать для блага народа, государства.

— Музыкальный Узбекистан вашими глазами...

— Поразительно свойство вашей активной музыкальной жизни. Несмотря на трудности переходного периода, концертная деятельность полна творческой энергии. Привлекает яркость пластов вашей музыкальной школы. Высоко развиты и традиционная музыка, и профессиональная классическая.

— Какие программы посольства намечены на будущее?

— Прежде всего в нашу задачу входит поддержка преподавания французского языка, проведение многочисленных культурных акций, способствующих взаимообогащению двух народов.

А. ШАРИПОВА.

Калейдоскоп

Констебль, он тоже выпить не дурак

Опросив несколько сотен стражей порядка всех рангов, членов их семей и просто знакомых, научный сотрудник индийской полицейской службы д-р Арун Ораон просто ужаснулся своему открытию: более трети личного состава полиции штата Пенджаб — алкоголики. Согласно его исследованию, результаты которого распространило информационное агентство ЮНИ, 37,06 процента стражей порядка ежедневно прикладываются к бутылке, причем, как правило, делают это в рабочее время в кругу сослуживцев. Самые злостные пьяницы — низшие чины, ревностными поклонниками Бахуса являются 26,42 процента констеблей.

Основными причинами пьянства среди полицейских дотошный исследователь назвал доступность алкогольных напитков, которыми зачастую пытаются откупиться от блюстителей порядка разного рода нарушители законности. Кроме того, к выпивке «подталкивают» семейные неурядицы и обиды на придирчивое начальство. Отмечена слабая воспитательная работа руководителей полицейских подразделений с подчиненным им личным составом.

Неожиданный ракурс.

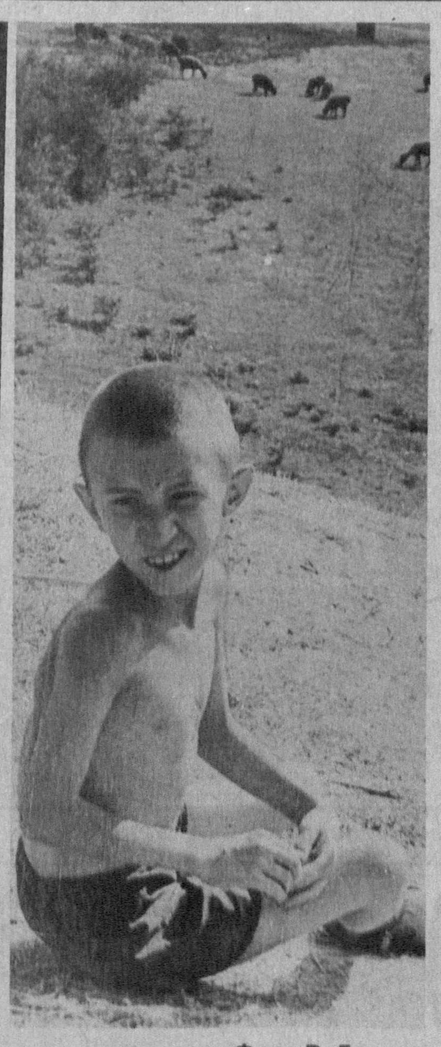

Фото Р. Галиева.

В помощь хозяйке

Горячий розлив

Этот способ консервирования без стерилизации, пожалуй, самый удобный и скорый. Достаточно фрукты или ягоды измельчить, проварить нужное время и кипящими разложить в чистые банки, немедленно закатав крышки. Сам способ очень прост. Гораздо больше времени уходит на подготовку плодов, она должна быть очень тщательной, потому что после укупорки консервы больше не прогреваются. Банки должны быть стерилизованными. Лучше всего их подогревать над паром, поставив на решетку паровой кастрюли. Крышки также необходимо простерилизовать.

Овощная закуска. 6—7 помидоров, 2 луковицы, 2 моркови, 4 сладких зеленых перца, 200 г капусты, 100 г растительного масла, 2 лавровых листа, соль, сахар, перец по вкусу.

Помидоры нарезать на дольки, лук — полукольцами, морковь натереть на терке, капусту нашинковать. Овощи перемешать, заправить маслом, пряностями. Варить до готовности на медленном огне. Немедленно разложить в горячие банки и закатать крышками, перевернуть вверх дном, укутать и выдержать до остывания.

Томатная приправа. 6 кг помидоров, 40 зубчиков чеснока, 150 г сахара, 1 столовая ложка уксусной эссенции, 3 стручка горького перца, 2 пучка укропа, 2 пучка кинзы, соль по вкусу.

Спелые, мясистые помидоры нарезать дольками и пропустить через мясорубку, затем варить 3 часа на медленном огне. В уваренную массу положить пропущенные через мясорубку стручки горького перца, из которых предварительно удалены семена, чеснок и зелень. Продолжать варку еще в течение 2 часов, под конец положить сахар, соль, эссенцию. Кипящую приправу разложить в банки, закатать крышками и, перевернув вверх дном, выдержать до полного остывания.

«Огонек». 3 кг красного перца, 1—1,5 кг помидоров, 3 головки чеснока (можно больше), 3 стручка горького перца, 250 г растительного масла, 2 пучка укропа, 2 пучка кинзы, 5 г семян кинзы, соль по вкусу.

Очищенный красный перец пропустить через мясорубку. Помидоры бланшировать 1—2 минуты в кипящей воде, охладить холодной водой и очистить кожицу. Вместе с чесноком и горьким перцем помидоры пропустить через мясорубку. Зелень мелко нарезать, семена кинзы истолочь или размолоть в кофемолке. Растительное масло прокалить, остудить, вылить в него овощную массу и варить на небольшом огне, помешивая, 1 час. Кипящую приправу разложить в горячие банки, закатать крышками, перевернуть вверх дном и охладить.

Кетчуп. 5 кг помидоров, 200 г лука, 8 столовых ложек сахара, 1 столовая ложка соли, 250 г 9-процентного уксуса, по 1 чайной ложке черного перца, гвоздики, горчицы, на кончике ножа семян сельдерея, кусочек корицы.

Помидоры нарезать ломтиками и вместе с нарезанным луком распарить под крышкой. Горячую массу протереть через сито. Полученный сок уварить наполовину.

Пряности положить в мешочек из марли и опустить в кипящую массу. Не забудьте про корицу — именно она придает соусу неповторимый вкус кетчупа. Добавить соль, сахар, уксус и варить еще минут 20, после чего пряности вынуть. Готовый кетчуп разлить в простые банки и немедленно закатать крышками. Перевернуть банки вверх дном и выдержать их до остывания.

Салат на зиму. По 10 штук баклажанов, перца, помидоров, луковицу, 250 г растительного масла, 1 столовая ложка уксусной эссенции, 1 столовая ложка соли, 1 десертная ложка сахара.

Прокалить масло, всыпать в него соль, сахар, эссенцию. В эту смесь положить все овощи, разрезанные на половинки. Тушить 40—45 минут, затем разложить кипящий салат по банкам, укупорить крышками, перевернуть вверх дном и накрыть одеялом для дополнительной самостерилизации. Выдержать до полного остывания.

Подготовила Н. МЕДВЕДЕВА.

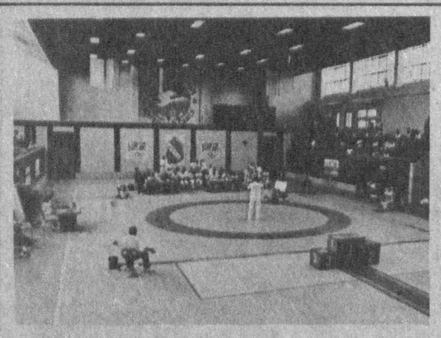

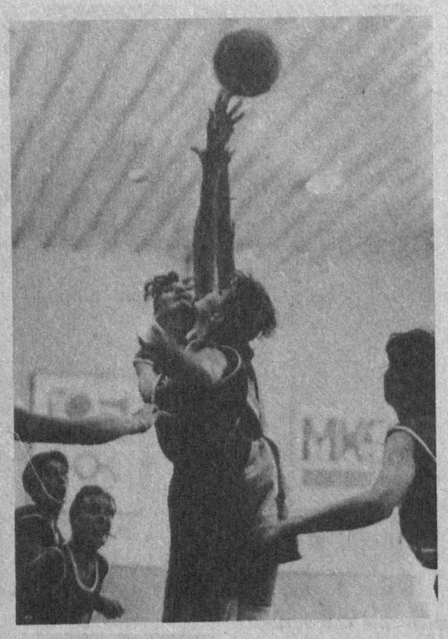

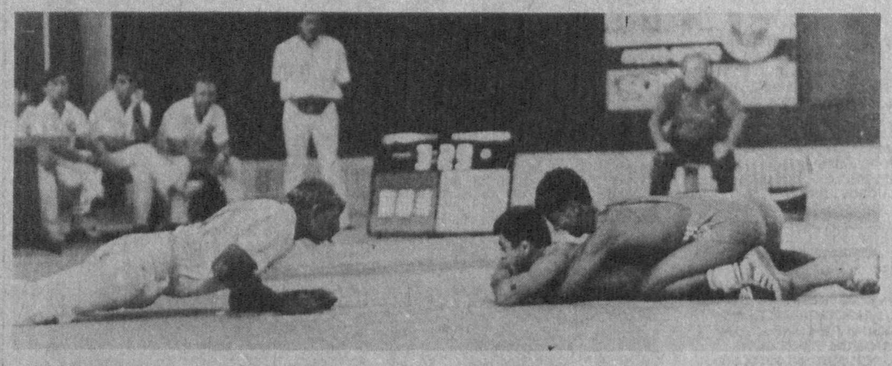

Олимпийский дух

«Убежден, что на Первых Центральноазиатских играх будет присутствовать дух олимпизма — дух солидарности, дружбы и мира», — эти слова из выступления Хуана Антонио Самаранча на открытии Игр полностью оправдались. Спортсмены из пяти стран не только мерялись силой и выясняли в накале борьбы, кто достоин первых наград. В эти дни они лучше узнавали друг друга, проникаясь чувством взаимного уважения. В короткие промежутки между соревнованиями, которые можно назвать свободным временем, знакомились с нашим прекрасным городом. Те, кто бывали в Ташкенте раньше, отмечали, что столица Узбекистана похорошела и вполне достойна своего названия «Звезда Востока». Многим участникам и гостям соревнований запомнилось открытие Игр, расцветающее фейерверком ночное ташкентское небо над стадионом «Пахтакор» и непревзойденное искусство Тахира Ташкенбаева, пронесшего олимпийский факел по туго натянутому канату. Кстати, первоначально существовал еще один вариант — факел должен был доставить к чаше над стадионом наездник на лихом скакуне. Но потом организаторы Игр остановились на варианте с канатоходцем. И не ошиблись. Зрелище это запомнится надолго.

Неделю горел олимпийский огонь, освещая старт Центральноазиатских игр в историю мирового спорта. Неделю сходились спортсмены в борьбе, которая приносила и огорчения, и радость. Хотя радости было все-таки больше. Ну а о том, насколько упорной была борьба за награды, читатели могут судить по снимкам нашего фотокорреспондента Рустама Шарипова. Вот они, мгновения Первых Центральноазиатских игр.

А. СПИРИДОНОВА.
Фото Р. Шарипова.

Самый молодой чемпион

Наверное, больше всего бушевали страсти во дворце спорта «Алпомыш». Три дня под рев болельщиков до отказа заполнивших зал, они боролись за звание чемпиона по боксу Первых Центральноазиатских игр.

Первым из узбекистанцев это удалось сделать Дильшоду Юлдашеву (до 48 кг). Вторым золотым медалистом стал Мухамадкадыр Абдуллаев (до 60 кг).

Понятное волнение болельщиков вызвал поединок между нашим прославленным земляком Нариманом Атаевым и его соперником из Туркменистана Нуратдином Атаковым (до 67 кг). В 1993 году они уже встречались в Ташкенте, где в финале Кубка независимого Узбекистана наш атлет одержал победу над своим соперником. И в этот раз — снова победа Наримана Атаева.

Свой «взнос» в копилку золотых медалей сборной Узбекистана сделали Карим Туляганов (до 71 кг) и Дилшод Ярбеков (до 75 кг).

Так случилось, что в финал вышли одиннадцать узбекистанцев и десять казахстанцев. Поэтому и борьба за первые награды зависела от того, насколько мастерство наших спортсменов будет выше их казахстанских коллег. Добиться этого было нелегко. В ходе упорнейших поединков постоянно складывалось «золотое» равновесие между сторонами.

И вот на ринг выходит Руслан Чагаев (до 91 кг). Самый молодой атлет в сборной Узбекистана. Но это весьма необычная в спортивном отношении молодость — до участия в Первых Центральноазиатских играх Руслан провел 42 боя и во всех одержал победу. Понятно, что теперь наша сборная возлагала на него большие надежды. И Чагаев не подвел ожидания своих товарищей. Если в первом раунде лучше выглядел его соперник — Талгат Досанов, то во втором Чагаев будто преобразился. Он почти не пропускал ударов, зато все его контратаки достигали цели. В конце второй минуты поединка Руслан послал соперника в нокдаун, а завершил поединок со счетом 14:3. Так встреча во дворце «Алпомыш» принесла Руслану Чагаеву сорок третью победу и шестую золотую медаль для сборной Узбекистана по боксу.

Последнюю — седьмую — золотую медаль у узбекистанских бойцов выиграл супертяжеловес Джамол Сайфуллаев, одержавший победу над атлетом из Казахстана Евгением Сухановым. Кроме того, у наших боксеров — четыре серебряные и одна бронзовая медали. Все бои были по-своему интересны, и боксеры не разочаровали болельщиков, доставив им немало острых и радостных минут.

Х.ЗАЙНИЛОВ.

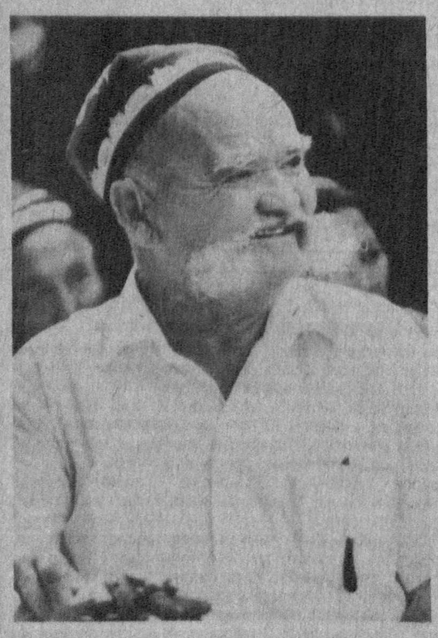

Спорт, спорт, спорт...

Плавание

НОВЫХ ПОБЕД ВАМ, РЕБЯТА!

Недавно в Коломбо завершился IX чемпионат Азии и Океании по плаванию. Как неожиданность расценили зарубежные специалисты успех сборной Узбекистана, завоевавшей в общекомандной борьбе третье место. Впереди только Китай и Тайвань.

Об успехе узбекистанцев — наше интервью со старшим тренером сборной В.В.Петровым.

— Виктор Владимирович, расскажите, пожалуйста, о минувшем состязании.

— В чемпионате участвовали по олимпийской программе в четырех возрастных группах пловцы 24 государств. Границы большинства из них омывают моря и океаны. Мы же из жаркого, сухого края, и нас никто всерьез не принимал. Тем более что недавно покинули спорт по возрасту известные мастера-ташкентцы.

Подрастающее поколение не имело большого опыта. Хотя на чемпионате мира и России в отдельных видах показало высокие результаты. Здесь, в Коломбо, в прекрасном плавательном комплексе на переполненном стадионе юные пловцы в полный голос заявили о себе. Завоевано 7 золотых, 8 серебряных и 4 бронзовые медали! Позади остались команды Японии, Южной Кореи и другие, имевшие в своих составах мировых рекордсменов.

В нашей делегации было 16 пловцов, и все они — воспитанники и учащиеся РУОР — полностью раскрыли свое дарование. Вероятно, этому способствовала острая борьба за награды. Особенно — с хорошо подготовленной командой Китая. Мы были единственными представителями стран Центральной Азии и рассчитывали на 5 медалей, в том числе на 3 золотые. Но на наших юношей снизошло само вдохновение. Каждый выложился в праздничной атмосфере чемпионата, когда девятнадцать раз взвивался вверх флаг родного государства. И вы бы посмотрели на счастливые радостные лица ребят!

Победы им давались часто буквально на последних сантиметрах голубых дорожек. Так, кадеты Сергей Клешко, Алексей Герасимов, Александр Бонглайчук, Эльдар Хазиев в эстафете 4х100 вольным стилем опередили китайцев на три сотых доли секунды. Это было не везение, а торжество победителей.

Ими также стали: Александр Агафонов — вольный стиль, 100 метров, Олег Цветковский — 200; баттерфляй — 100 м — Равиль Начаев, 200 — Дмитрий Паньков; комплексное плавание, 200 м — Олег Пухнатый. По две серебряные медали завоевали Агафонов — кроль, 200, 400 м; Цветковский — комплексное плавание — 200 м, вольное — 50 м; Пухнатый — брасс, 100 м, баттерфляй — 200 м; Вячеслав Кабанов — кроль, 100, баттерфляй — 100. «Бронза» досталась Альберту Галяутдинову — на спине, 100 м; Начаеву — вольный стиль, 50; В.Панькову — 200 м; 4х100 комбинированная эстафета — учащиеся РУОР.

— Как стал возможен такой успех?

— Несколько лет назад сборная в основном состояла из ташкентцев. Теперь же основной тон задают представители Навои и Зарафшана. Здесь буквально в пустыне построены дирекцией Навоийского горно-металлургического комбината отличные плавательные центры. Кстати, они рассчитаны не только на профессиональных спортсменов, а построены ради здоровья всех жителей Навои. Дирекция спонсировала подготовку сборной республики к чемпионату и участие в нем. Финансовую помощь оказали нам также «Балу-ЛТД» (Игорь Смирнов), «Узинтеркаргоссервис» (мастер спорта Игорь Коваленко). Руководил делегацией представитель комбината Александр Сутягин.

— Ну что же, новых побед вам, ребята!

Беседовал
А.КОНДРАТЕНКО.

Главный редактор Э.М. ЭРНАЗАРОВ.

Ассоциация бухгалтеров и аудиторов Республики Узбекистан

сообщает, что первое занятие очередной группы по подготовке лицензированных аудиторов состоится 12 сентября 1995 г.

— областная группа (срок обучения — 1 месяц с отрывом от производства),

— городская группа (срок обучения — 3 месяца без отрыва от производства).

В соответствии с письмом Министерства финансов Республики Узбекистан № 42 от 10.06.93 г. только Ассоциации бухгалтеров и аудиторов предоставлено право готовить лицензированных аудиторов по утвержденной программе Минфина Республики.

Продолжается набор на постоянно действующие курсы:

— начинающих бухгалтеров — 2 мес.,

— повышения квалификации бухгалтеров — 2,5 мес.,

— финансовых директоров для работы в совместных, иностранных, малых предприятиях — 6 мес.

Документы принимаются по адресу: Ташкент, Ниязбек йули, 6.

Телефоны: 34-01-87, 35-72-51.

МИНИСТЕРСТВО НАРОДНОГО ОБРАЗОВАНИЯ РЕСПУБЛИКИ УЗБЕКИСТАН
ГЛАВНОЕ УПРАВЛЕНИЕ НАРОДНОГО ОБРАЗОВАНИЯ
ПРОФЕССИОНАЛЬНО-ТЕХНИЧЕСКОЕ УЧИЛИЩЕ № 22

Училище готовит высококвалифицированных специалистов по специальностям:

— портной широкого профиля (по изготовлению детской, женской, мужской и национальной одежды).
Срок обучения с 11-кл. образованием — 1 год, с 9-кл. образованием — 2 года.
— швея-мотористка по изготовлению женской одежды.
Срок обучения: с 11-кл. образованием — 6 мес.
— швея-мотористка по изготовлению мужских брюк.
Срок обучения: с 11-кл. образованием — 3 мес.
Принимаются выпускники 9—11 классов школ г. Ташкента.
Учащиеся с годичным сроком обучения получают стипендию в установленном порядке. В период прохождения производственной практики учащиеся получают дополнительно к стипендии 50 процентов заработной платы.
Учащиеся с 9-кл. образованием обеспечиваются 2-разовым питанием, одеждой, за субботние и воскресные дни выплачиваются деньги. Для этой категории учащихся создаются условия для получения среднего образования.
Время обучения в училище засчитывается в трудовой стаж.
Желающие поступить представляют документы: свидетельство о рождении (копия), аттестат об образовании (подлинник), справки с места жительства, с места работы родителей, медицинскую справку № 286, заявление на имя директора, фотографии (3х4) — 4 шт.
А также организует платные курсы по моделированию, шитью современной женской, мужской, детской одежды и машинной вышивки.
Качество обучения гарантируется (возраст без ограничения).
Срок обучения — 1 год.
Периодичность — 2 раза в неделю.
Начало занятий — с 1 сентября 1995 г.
Прием документов ежедневно, кроме воскресенья, с 9 до 16.30.
Обращаться по адресу: г. Ташкент, ул. Кренкеля, 18 (за АО «Юлдуз»). Автобусы: 9,24,26,51,60,72; трамваи: 2,3,16,25,28, остановка «Алайский рынок».

Вы хотите получить престижную работу на территории Узбекистана и России?

Официальный представитель в г. Ташкенте Международной ассоциации «Риал эдвансед клаб» и Российского общества занятости ПРОВОДИТ НАБОР НА ЭКСПРЕСС-КУРСЫ с последующим трудоустройством по специальностям: менеджер, секретарь-референт, бухгалтер, операционист банка.
По окончании курсов выдается сертификат международного образца с несколькими степенями защиты.
Многолетний опыт работы «Риал эдвансед клаб» гарантирует высокий уровень знаний.
Наш адрес: г. Ташкент, ул. Муртазаева, 40, здание «Узколхозстроя», 3-й этаж, офис 66.
Ориентир — кинотеатр «Казахстан».
Тел./факс (3712) 35-47-30.

АКЦИОНЕРНОМУ ОБЪЕДИНЕНИЮ «УЗИТАЛМОТОР-ХОЛДИНГ»
СРОЧНО ТРЕБУЮТСЯ
ВЫСОКОКВАЛИФИЦИРОВАННЫЕ СПЕЦИАЛИСТЫ:
НАЛАДЧИКИ АВТОМАТИЧЕСКОГО И СТАНОЧНОГО ОБОРУДОВАНИЯ, ОПЕРАТОРЫ АВТОМАТИЧЕСКИХ ЛИНИЙ, ГАЗОЭЛЕКТРОСВАРЩИКИ (по аргону), ТОКАРИ-УНИВЕРСАЛЫ, ТОКАРИ-РАСТОЧНИКИ, СЛЕСАРИ-ИНСТРУМЕНТАЛЬЩИКИ, СЛЕСАРИ-СБОРЩИКИ ТЕХНОЛОГИЧЕСКОЙ ОСНАСТКИ, ЗУБОРЕЗЧИКИ, ФРЕЗЕРОВЩИКИ.
Оплата труда — по контракту, сдельная, ВЫСОКАЯ!
Наш адрес: Ахангаранское шоссе, 2. Автобусы: 110, 27, 30, 54, остановка «Пост ГАИ» (Ташкентский моторный завод).
Телефон 98-46-73.

ТЕАТР «ИЛЬХОМ»
ОТКРЫТИЕ XX СЕЗОНА
15 сентября 1995 года
РЕПЕРТУАР:
15, 22, 30 сентября — Класс-концерт. Опус № 2.
16, 29 сентября — Квартал Тортилья-Флэт.
17, 28 сентября — Тойбеле и ее Демон.
20 сентября — Счастливые нищие.
21 сентября — Кломадеус.
23 сентября — Мещанская свадьба.
24 сентября — Мой белый «мерседес».
27 сентября — Локомотив.
Начало спектаклей в 18.00.
В выставочном зале открыта выставка.
Существует 30% скидка.
Адрес: ул. Пахтакорская, 5.
Телефон 41-22-41.

ВНИМАНИЮ АБОНЕНТОВ ГОРОДСКОЙ ТЕЛЕФОННОЙ СЕТИ!
В связи с проведением планово-профилактических работ по ремонту сооружений связи временно, до 25 сентября, будет отсутствовать телефонная связь у абонентов АТС-56, проживающих — гостиница «Россия», ул. Усмана Насыра, 12, ул. Дубицкого, 29, 39, 43, ул. Баранова, ул. Р. Люксембург, 39, 51, ул. Либкнехта, 94, 106, ул. Чкалова, 32, 44, ул. Ахунбабаева.
ТАШКЕНТСКОЕ ГОРОДСКОЕ ПРОИЗВОДСТВЕННОЕ ОБЪЕДИНЕНИЕ ТЕЛЕФОННОЙ СВЯЗИ И РАДИОФИКАЦИИ.

ОРГАНИЗАЦИЯ ПРОИЗВОДИТ И РЕАЛИЗУЕТ
высококачественную рабочую одежду: куртки, костюмы хлопчатобумажные — утепленные на ватине, халаты мужские, женские.
Форма оплаты — любая.
Звонить по телефонам: 33-83-22, 33-81-44.

ФИЛИАЛУ ТУРЕЦКОЙ ФИРМЫ «БЕТА-УЗБЕКИСТАН К° ЛТД»
НА ПОСТОЯННУЮ РАБОТУ
ТРЕБУЮТСЯ:
— секретарь-референт со знанием турецкого и русского языков,
— бухгалтер со стажем самостоятельной работы не менее 10 лет,
— товаровед.
Адрес: ул. У.Юсупова, 119.
Телефоны: 48-04-97, 48-05-10, 48-07-49.

ТРАМВАЙНО-ТРОЛЛЕЙБУСНОЕ ДЕПО № 3 ПРИГЛАШАЕТ НА РАБОТУ:
водителей трамвая с ежемесячной зарплатой — 2.750 сум.;
водителей троллейбуса — 3.200 сум.;
электрослесарей по ремонту подвижного состава — 1.500 сум.
Желающие получить специальность водителей трамвая, троллейбуса приглашаются на курсы в ПТУ-23.
Водитель трамвая — с 20 лет, обучение — 5 месяцев,
водитель троллейбуса — с 20 лет — 6 месяцев,
стипендия — 517 сум. в месяц.
Наши льготы:
— бесплатный проезд в городском электротранспорте, 13-я, 14-я зарплаты, дополнительный отпуск за выслугу лет.
Наш адрес: г. Ташкент, ул. Темура Малика, 3 «а» (троллейбусы: 18, 9; трамваи: 6, 13; автобусы: 17, 71, 83, 96, 112, остановка «Магазин «Чимган»).
Телефоны: 63-28-97 — отдел кадров депо,
63-38-93 — ПТУ-23.

ОРГАНИЗАЦИЯ ПРЕДЛАГАЕТ
по безналичному расчету набор мебели «Жилая комната»: стенка (320х270), мягкий уголок — 4м + кресло, журнальный столик, диван, декоративный стол (160х90) с резными стульями (6 шт.), деревянный карниз (5 м), тумба под телевизор;
***
набор мебели «Жилая комната»: стенка (340х210), мягкий уголок — 5 м + кресло, журн. столик, стол и стулья (6 шт.), тумба под телевизор, деревянный карниз (4 м).
***
кухонную мебель: уголок, стол и 2 стула, резной шкаф.
Обращаться по телефону 44-37-87.

Частный бизнес

ПРОДАЮТСЯ
● щенки боксера отл. производителей. Т. 91-06-55, 24-85-76 с 18.00.

КУПЛЮ
● ТВ цв., ч/б, холод., в/магн. Т. 54-41-62.
● цв. ТВ, кинескоп б/у, можно нераб. Т. 61-36-02, 61-28-61.
● шв. маш. «Чайка», «Подольск», «Веритас». Т. 98-11-85.
● шв. маш. «Чайка», «Подольск», «Веритас». Т. 98-05-83.

РАЗНОЕ
● Изготав. и уст. метал. двери 4 видов типа «Сейф». Срок изг. 3 дня. Т. 93-49-76, 29-00-60, 50-05-36, 48-38-90, 96-58-89.
● Изготавливаю усиленные высококачественные двери, решетки, сейфы. Т. 55-05-72 с 18 до 20.00.
● Поможем снять, сдать квартиры. Т. 96-98-18.
● Изготавливаем и устанавливаем метал. двери с обивкой по индивидуальному замеру. Т. 72-06-83, 50-77-43.

Служба срочных объявлений

ПРОДАЮТСЯ
● «ЗАЗ-968» 1973 г. вып., 40 л.с., на ходу. Т. 63-71-76.
● или меняю на кв. зем. участок 6 соток с фундаментом; продаю стройматериалы. Т. 29-15-40.
● половина дома по ул. Стародубцева, 251 «А» от имени Скорохватовой Аллы Ивановны. Претензии принимаются первой Ташнотариальной конторой до 10 дней.
● дача. 29 км по Алмалыкскому шоссе. 12 соток, 2-этажный дом. Т. 36-17-67.
● план. дом, 8 соток. Т. 35-13-19.
● 2-комн. кв. на Ц-13 3-эт. кирп. дома, паркет, утепл. лодж. 6х2, тел. Т. 41-81-59.
● «ЗАЗ-968» 1989 г. вып., п-но «Рослер», вагончик, стекл. батареи. Т. 56-52-33.
● быт. водомер, холод. «Днепр» б/у, слух. аппарат, оборудование для пр-ва домашнего вина. Т. 67-15-76.
● 2-комн. кв. возле парка Победы, ТВ «Электрон», дер. обрабатывающий станок, мебель. Т. 34-30-18, 78-64-60.

КУПЛЮ
● 1-2-комн. кв. Т. 67-90-65.

РАЗНОЕ
● Сниму 1-2-комн. кв. на М.Горького. Т. 68-31-16.

УТЕРЯННЫЙ
● аттестат А-416587, выд. ср. шк. № 191 на имя Тян Ларисы Святославовны,
СЧИТАТЬ НЕДЕЙСТВИТЕЛЬНЫМ.

ЧАСТНАЯ ФИРМА «ДОНО»
Яккасарайского района
ЛИКВИДИРУЕТСЯ.
Претензии принимаются в течение месяца со дня опубликования объявления.
***
ФОНД МОЛОДЕЖИ
Хамзинского района
ЛИКВИДИРУЕТСЯ.
Претензии принимются в течение месяца со дня опубликования объявления по телефону 36-76-00.

МП «КАСКАД»
Сабир-Рахимовского района
ЛИКВИДИРУЕТСЯ.
Претензии принимаются в течение месяца со дня опубликования объявления по адресу: г. Ташкент, Ц 17/18, дом 39, кв. 70.

ВНИМАНИЕ!
28 августа в троллейбусе № 13 в 8.20 оставлена сумка черного цвета с финансовыми документами и паспорт на имя Воробьевой О. Ю.
Просим вернуть документы за вознаграждение.
Телефон 41-89-38.

УТЕРЯННУЮ лимитированную чековую книжку с неиспользованными номерами с №1478280 по 1478300 ЧП «Бахтиер» СЧИТАТЬ НЕДЕЙСТВИТЕЛЬНОЙ.

Коллектив Института механики и сейсмостойкости сооружений им. М.Т.Уразбаева АН РУз выражает глубокое соболезнование старшему научному сотруднику, кандидату технических наук А.П.Бондаренко по поводу кончины его отца
БОНДАРЕНКО
Петра Федоровича.

Вечерний Ташкент
Учредитель — хокимият г. Ташкента
Газета зарегистрирована в Госкомпечати Республики Узбекистан. Регистрационный № 10
Адрес редакции: 700000, г. Ташкент, ГСП, ул. Матбуотчилар, 32.
Телефоны: отдел писем ~ 33-29-70; Отдел рекламы и объявлений ~
Ответственность за достоверность сведений в рекламе и объявлениях несет рекламодатель.
По вопросам доставки обращаться в почтовые отделения по месту жительства или в отдел эксплуатации ГСП "Тошкент почтаси" по телефону 33-74-05
Способ печати ~ офсетный. Формат ~ А-2. Объем ~ 2 п. л. Индекс ~ 64691.
Типография издательско-полиграфического концерна «Шарк». Адрес предприятия: ул. Бунёд Турон, 41.
Газета набрана и сверстана на компьютере IBM.
Заказ. Г-0388. Выходит по понедельникам, средам, пятницам.
123456