Общественно-политическая городская газета

Вечерний Ташкент

Газета выходит с 1 июля 1966 года

№ 106 (8.690) ◆ Среда, 13 сентября 1995 года ◆ Цена свободная

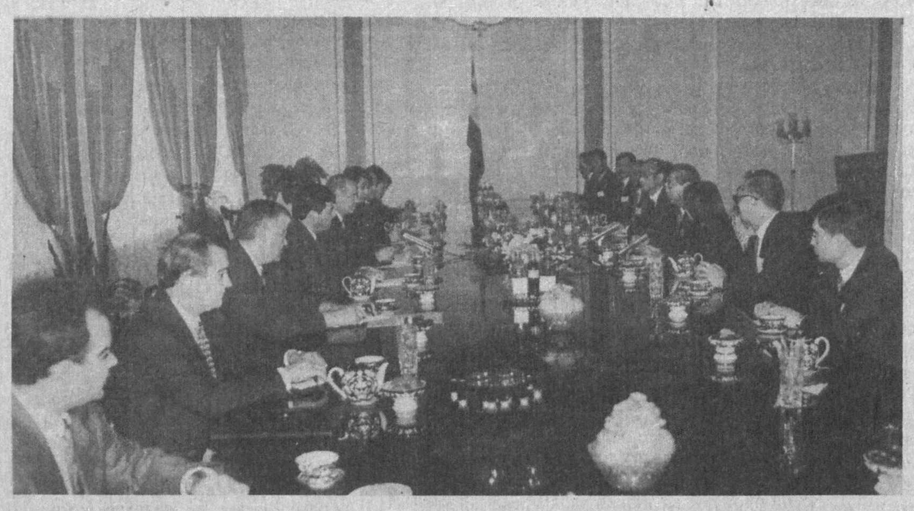

ПРИЕМ У ПРЕЗИДЕНТА

Президент Республики Узбекистан Ислам Каримов 12 сентября принял членов делегации, возглавляемой председателем Японо-узбекского комитета по экономическому сотрудничеству, президента компании «Мицуи» Наохико Кумагаи.

— Развитие существующих между Узбекистаном и Японией связей поднялось на новую ступень, — сказал Ислам Каримов. — Подтверждением этому может служить тот факт, что в состав Комитета по экономическому сотрудничеству входят не только частные фирмы, но также и представители правительственных учреждений. Кроме того, первый визит в Узбекистан столь крупной делегации японских бизнесменов, несомненно,послужит дальнейшему развитию сотрудничества между двумя государствами.

Руководитель нашего государства рассказал гостям о процессе экономических реформ, осуществляемом в Узбекистане, о благоприятных условиях, созданных для иностранных инвестиций и о их защите, отвечающих мировым стандартам. Президент Узбекистана Ислам Каримов обратил внимание японских предпринимателей на сферы, в которых имеются возможности для взаимовыгодного сотрудничества. Это коммуникации, связь, сельское хозяйство, текстильная промышленность.

Наохико Кумагаи отметил, что японское правительство и бизнесмены держат в постоянном поле зрения положительные изменения, происходящие в Узбекистане. Он подчеркнул, что экономические реформы, осуществляемые под руководством Президента Ислама Каримова, уже стали давать ощутимые результаты. Благоприятное географическое положение Узбекистана в Центральной Азии и широкие экономические возможности послужат прочной основой для нашего сотрудничества, сказал он.

В ходе беседы были также обсуждены вопросы, связанные с обменом информацией, которая послужит расширению горизонтов сотрудничества и дальнейшего расширения связей в различных отраслях народного хозяйства.

В церемонии приема приняли участие заместители премьер-министра Республики Узбекистан У. Султанов, Б. Хамидов, К. Хаккулов, министр иностранных дел А. Комилов и другие официальные лица.

На приеме присутствовал Чрезвычайный и Полномочный Посол Японии в Узбекистане Укеру Магосаки.

(УзА).

НА СНИМКЕ: во время приема.

Фото Р. ШАГАЕВА.

Первое интервью — «Вечерке»

Диалог деловой и конструктивный

Вчера в Ташкенте состоялось открытие совместного заседания Японо-узбекского и Узбекско-японского комитетов по экономическому сотрудничеству. Наш корреспондент встретился с его участниками — Чрезвычайным и Полномочным Послом Японии в Узбекистане Укеру Магосаки и представителем японской фирмы «Тойота Цусе Корпорейшн» в Узбекистане Батыром Фаязовым.

Чрезвычайный и полномочный Посол Японии в Узбекистане Укеру Магосаки:

— Приезд японской делегации, ее участие в заседании Узбекско-японского и Японо-узбекского комитетов по экономическому сотрудничеству говорят о развитии взаимоотношений между нашими странами. Такого рода комитеты созданы и в Казахстане, Кыргызстане и Таджикистане. Я бы хотел отметить, что к вам в страну приехала самая большая делегация по сравнению с теми, что обычно приезжают на такого рода мероприятия, что говорит об особой заинтересованности японских бизнесменов. Для дальнейшего развития сотрудничества важна точная информация о состоянии узбекской экономики. В Ташкент приехали представители многих крупнейших фирм Японии, Министерства торговли и финансов, банков. Участвуя в заседаниях комиссий, они знакомятся с экономикой Узбекистана, ее развитием — это очень важно, так как экономическое состояние вашей республики очень быстро, динамично меняется.

И заместитель премьер-министра Узбекистана У. Т. Султанов, и другие выступающие на заседании говорили о сложившемся благоприятном климате в приоритетных направлениях экономики — нефтеперерабатывающей, золотодобывающей промышленности и других. Я должен отметить, что такие встречи носят не только ознакомительный характер. Исходя из опыта заседаний прошлого года, мы можем говорить о конкретных результатах. В частности, на этот раз обсуждались вопросы о выделении кредита для развития нефтеперерабатывающей промышленности, о строительстве завода в Фергане, о создании совместного предприятия в Бекабаде и другие.

Со стороны японских бизнесменов заинтересованность в сотрудничестве с узбекскими партнерами растет и благодаря такого рода встречам, и той базе взаимоотношений, которую мы создали общими усилиями, той обстановке, что складывается у вас в республике. Еще два года назад японские бизнесмены проявляли больший интерес к Казахстану, но сегодня ситуация изменилась. Показателем роста интереса к Узбекистану может служить число и представительность делегаций, прибывающих в вашу страну. Объем торговли между Узбекистаном и Японией также увеличился.

И я уверен, что в будущем году на заседаниях такого же рода мы будем говорить о еще больших достижениях в сотрудничестве между нашими странами. Ведь сегодняшний конструктивный, деловой диалог — залог будущего плодотворного партнерства.

Представитель «Тойота Цусе Корпорейшн» в Узбекистане Б. Фаязов:

— Нынешнее заседание Японо-узбекского и Узбекско-японского комитетов — уже второе после их образования. Цели у этих комитетов единые — укрепление дружбы и сотрудничества между двумя странами, привлечение представителей деловых кругов наших стран к взаимовыгодному партнерству.

Председатель Узбекско-японского комитета по экономическому сотрудничеству, заместитель премьер-министра Узбекистана У. Т. Султанов оказывает большое содействие развитию экономических отношений между Японией и Узбекистаном, развитию и становлению взаимоотношений между бизнесменами двух стран.

Япония — одна из тех стран, которые охотно идут на такое сотрудничество, выделяют безвозмездную помощь, льготные кредиты нашей стране. И на этом заседании комитетов обсуждались и вопросы размещения этих кредитов, инвестиций в Узбекистане, создание совместных узбекско-японских предприятий, наиболее приоритетные направления развития экономики республики.

На мой взгляд, нынешняя встреча очень результативна, ведь такие крупные компании, как «Цумитома», «Мицубиси», «Тойота» и другие, участвующие в заседаниях, будут иметь полную информацию и представление об экономическом, инвестиционном климате, который складывается у нас в республике. И владея такой компетентной информацией, полученной во время заседаний от членов правительства, представителей различных министерств и ведомств республики, японские бизнесмены, конечно, будут значительно легче ориентироваться в сложившейся у нас сегодня ситуации, в тех приоритетных направлениях экономики, которые развиваются наиболее успешно и в которые можно вложить деньги на общую пользу.

Записала С. ГРИГОРЬЕВА.

Информбюро

В республике

● 12 сентября Президенту Республики Узбекистан И. А. Каримову вручили верительные грамоты, назначенный Чрезвычайным и Полномочным Послом Индии в Узбекистане Мелкулангара Кумаран Бхадракумар и Чрезвычайный и Полномочный Посол Республики Замбия в Узбекистане Нчимуния Джон Сикаулу. В церемониях вручения верительных грамот принял участие министр иностранных дел Узбекистана А. Комилов.

● В республиканской печати опубликованы Законы Республики Узбекистан «О концессиях», «О Конституционном суде Республики Узбекистан» и «Об обжаловании в суд действий и решений нарушающих права и свободы граждан».

● В Министерстве юстиции республики состоялась конференция, посвященная проблемам совершенствования таможенного законодательства.

● В Ташкенте состоялось очередное заседание Республиканского оргкомитета по подготовке и проведению 660-летнего юбилея великого сохибкирана Амира Темура под председательством заместителя премьер-министра С. Саидкасымова.

● Первые 50 тонн выработанного волокна из хлопка нового урожая труженики Зирабулакского хлопкоочистительного завода в Самаркандской области отправили в Швейцарию.

● В Джизаке под председательством первого заместителя премьер-министра И. Джурабекова состоялось собрание, посвященное вопросам организованного проведения уборки хлопка, качественной дефолиации хлопчатника, полной мобилизации всего парка хлопкоуборочных машин.

В Содружестве

● Личный представитель президента России О. Лобов заявил, что, по его мнению, демократические выборы в чеченский парламент лучше провести в следующем году.

● Украину с официальным визитом посетил премьер-министр Израиля И. Рабин.

● Председатель правительства Российской Федерации В. Черномырдин посетил с однодневным визитом Грузию и встретился с главой государства Э. Шеварднадзе.

● Ряд межправительственных соглашений подписан в ходе официального визита президента Беларуси А. Лукашенко в Молдову.

● В штаб-квартире межпарламентской ассамблеи стран СНГ проходит международная конференция, посвященная проблемам регулирования вопросов труда.

● Сегодня в Молдове должен начаться очередной раунд переговоров по приднестровской проблеме.

● В центре Сухума на пороге своей квартиры был расстрелян неизвестными вице-премьер Абхазии, председатель Русской общины Абхазии доктор исторических наук Ю. Воронов. Как предполагается, мотивы убийства могли быть политическими.

● Управление по туризму Бишкека заключило соглашение о сотрудничестве с туристическим управлением Пекина.

● Отпечатана первая партия географической карты суверенного Казахстана на государственном языке.

● Сегодня в Минске открывается консультативное совещание стран СНГ, посвященное проблеме единого информационного пространства Содружества и телекоммуникациям.

В мире

● Министр обороны России П. Грачев заявил, что если НАТО не прекратит бомбардировку позиций боснийских сербов и нагнетания напряженности в этом регионе, то Россия может пересмотреть свое участие в программе НАТО «Партнерство во имя мира».

● Испанские власти усиливают охрану границы на севере страны в целях ужесточения борьбы с терроризмом.

● В Эстонии идет широкое обсуждение проблемы присоединения к НАТО, за что высказываются даже руководители страны. Однако пока Эстония не получала официального приглашения вступить в Североатлантический блок.

● Авиация НАТО провела обстрел боснийских сербов ракетами «Томагавк». Нанесение ракетно-бомбовых ударов по позициям боснийских сербов продолжается.

● Президент США Б. Клинтон провел переговоры с делегацией Албании. Обсуждались вопросы двустороннего сотрудничества в военной сфере, ситуация на Балканах.

● Сегодня ожидается очередное заседание Совета Безопасности ООН, на котором предполагается обсудить вопрос целесообразности продления санкций против бывшей Югославии в связи с финансовыми затруднениями ООН.

● В столице Чили Сантьяго левые силы провели демонстрацию в связи с 22-й годовщиной пиночетовского путча. Массовые выступления закончились столкновениями с полицией, поскольку в ряды демонстрантов затесались и криминальные элементы. Есть жертвы.

Орбиты сотрудничества

«У Узбекистана – большие возможности»

Завершился визит представительной делегации бизнесменов Великобритании в Узбекистан. Деловые люди имели возможность знакомства с экономическим положением республики, провести переговоры. Наш корреспондент взял интервью у некоторых членов английской делегации.

Виконт Гошен — министр авиации и судоходства Министерства транспорта:

— В течение короткого срока мы имели возможность насыщенно поработать, вести переговоры с ведущими компаниями Узбекистана. Скажу прямо: когда готовили поездку в вашу республику, было много желающих приехать к вам, разведать возможности взаимовыгодного сотрудничества. Мой департамент из Министерства транспорта уже имеет контакты с бизнесменами Узбекистана. Мы считаем, что сейчас наступило самое лучшее время для расширения контактов между нашими странами. Подтверждением этому является большое количество представителей ведущих компаний Великобритании, пожелавших познакомиться с новым для них государством. Главное же — у вас созданы условия как для капиталовложений, так и для импорта и экспорта между нашими странами.

Круг деятельности компаний, представленных в рамках нашей делегации, широк. В Ташкент приехали представители фирм, занимающихся строительством автомобильных и железных дорог, сооружением мостов, проектированием аэропортов, предоставлением услуг по страхованию. Наше знакомство с Узбекистаном поможет дальнейшему укреплению взаимоотношений с Центральноазиатскими странами. С экономическим развитием Узбекистана мы смогли подробно познакомиться, общаясь с коллегами по бизнесу. У Узбекистана есть все предпосылки стать вскоре экономически подлинно независимым государством.

Роберт Мили, корпорация «Алберт Абела»:

— «Абела» — частная фирма. Мы работаем в сорока странах мира, и число сотрудников компании перевалило за 32 тысячи. Деловые интересы корпорации — обслуживание питанием во время полетов и наземных служб аэропортов. Ежегодно 65 авиалиний в семи странах мира получают 13 миллионов порций питания. Кроме того, поставляем питание для строителей, занимаемся производством и переработкой пищевых продуктов.

Это наш первый визит в Узбекистан, и мы надеемся на сотрудничество.

Джереми Карвер, фирма «Клиффорд Чанс»:

— «Клиффорд Чанс» — ведущая международная юридическая фирма. Я — член узбекско-британского совета по торговле и промышленности. Приезд в Ташкент связан с совместным проектом с «Узбекнефтегазом». Наша компания, помимо консультаций, занимается и совместными предприятиями, различными видами инвестирования экономики, финансовыми проектами.

Саймон Кох, компания «Нортон Роуз»:

— Компания наша международная, с давними традициями, создана в 1794 году. В ней работают ведущие юристы, представительства есть в Москве и на Дальнем Востоке. Лично я ответственен за работу в Восточной Европе и Центральной Азии. Фирма наша занимается обширной практикой, оказывая всевозможные юридические услуги организациям, представляющим деловые и финансовые круги в различных странах мира. Чтобы давать консультативные услуги, надо лучше узнать страну, познакомиться с коллегами. Поэтому пусть краткосрочное, но знакомство с Узбекистаном состоялось, а значит, будут новые проекты, совместная деятельность.

Представители департамента торговли и промышленности, по гарантиям, по экспорту говорили о том, что Узбекистан — страна больших возможностей, и они сейчас изучают многие вопросы, в том числе страхования для тех фирм, которые хотят работать в Узбекистане.

Знакомство бизнесменов Великобритании с республикой, изучение возможностей сотрудничества с Узбекистаном — новый шаг на пути развития делового сотрудничества между компаниями Узбекистана и Великобритании.

Э. АДАЙКИНА.

Для вас, горожане

В «Тутзор» за горячим хлебом

Магазин «Горячий хлеб» по улице Генерала Узакова только недавно, в канун четвертой годовщины независимости, распахнул двери, а к нему уже проложили дорожку жители близлежащих домов. Вслед за ними стали приезжать сюда и из более отдаленных микрорайонов. Конечно, это не случайно, ведь продукция в магазине только свежеиспеченная, да к тому же широкого ассортимента. Ежедневно на прилавки «Тутзора» поступают 8—9 тонн хлебобулочных изделий, которые выпекаются в мини-пекарне при магазине.

— В нашем цехе работают 2 комплекта оборудования германской фирмы «Винклер», — рассказывает опытный технолог Гулчехра Хошимова. — Оно очень компактное и удобное. Механизация процесса выпечки позволяет добиться высокого качества. Но и мастера-пекари должны владеть всеми «секретами» этого современного оборудования. 15 наименований хлебобулочных изделий — не предел, и их число мы в дальнейшем расширим.

Немалую помощь в организации работы нового коллектива хлебопекарни и магазина оказывает руководство хлебозавода № 6. Но и у самого коллектива «Тутзора» — отличные перспективы.

К. ОЛЬГИНА.

НА СНИМКАХ: хлебобулочный магазин «Тутзор»; мастер-пекарь У. Алиев; более 12 лет работает в отрасли технолог Г. Хошимова; в торговом зале нового магазина.

Фото Р. Галиева.

Футбол

Будет ли «Навбахор» чемпионом?

На прошедшей неделе состоялись два круга чемпионата республики среди команд высшей лиги. В XXI туре центральным был матч «Пахтакор» — «Навбахор». На протяжении всей игры гости, поддерживаемые болельщиками, специально приехавшими из Намангана на тридцати двух автобусах, имели перевес и победили — 2:1. Пахтакоровцы первыми открыли счет после удара А. Марифалиева, но еще в первом тайме один из лучших снайперов чемпионата О. Шацких забил ответный мяч, а в самом конце игры вышедший на замену З. Мусабаев забил победный гол.

Одержали победы и другие лидеры соревнований: «Нефтчи» — в Термезе над АСК — 2:1, МХСК — над «Политотделом» — 1:0 (также на поле соперника).

Результаты других матчей тура: «Атласчи» — «Динамо» — 2:0, «Навруз» — «Машъал» — 2:1, «Трактор» — «Нурафшон» — 3:0 (техническая победа), «Согдиана» — «Темирйулчи» — 4:0.

А вот какие результаты зафиксированы в XXII туре:

«Динамо» — «Темирйулчи» — 2:1, МХСК — «Согдиана» — 3:0, «Навбахор» — «Политотдел» — 4:0, «Нурафшон» — «Пахтакор» — 0:3 (техническая победа), «Машъал» — АСК — 2:1, «Чирчик» — «Навруз» — 0:1.

В. НИКОЛАЕВ.

Надежда умирает последней

В азиатской группе «Е» отборочного турнира Олимпиады-96 состоялись игры V тура. Сборная Узбекистана на выезде играла против команды Таджикистана.

Перед отъездом в Душанбе наши олимпийцы провели в Янгиере контрольно-товарищеский матч с гостившей в Узбекистане олимпийской сборной Китая. В первом тайме узбекистанцы вели —4:3, но во втором гости забили еще два мяча и выиграли — 5:4. Кстати, это был второй поединок китайцев. В первом, на поле джизакской «Согдианы», они одержали победу над хозяевами со счетом 1:0.

Но вернемся к нашей сборной. Олимпийцы Узбекистана, пройдя проверку боем, отправились в Таджикистан с одним желанием — победить. В случае поражения наша команда выбывала из борьбы, а при ничейном результате задача выхода в следующий этап становилась архисложной,поскольку надежды на то, что казахстанцы не обыграют на своем поле футболистов Кыргызстана, практически не было.

Поначалу для гостей все складывалось удачно. Уже на 8-й минуте матча пахтакоровец Дилмурад Назаров открыл счет. В дальнейшем у ворот Таджикистана было создано еще несколько острых моментов. Но реализовать их в материальное преимущество узбекистанцам не удалось. Мало-помалу хозяева поля наладили свою игру и стали сами угрожать воротам гостей. Во втором тайме их усилия увенчались таки успехом — 1:1. В оставшееся время ни одной из сторон не удалось вырвать победу — ничья.

В другом матче, как и ожидалось, казахстанцы без хлопот расправились со сборной Кыргызстана — 6:0. А это значит, что разрыв между Узбекистаном и Казахстаном увеличился до 3 очков. Теперь в заключительной игре турнира против казахстанских футболистов нашу дружину устраивает только победа и с разницей не меньше, чем в четыре мяча. Эта встреча состоится 7 октября в Алматы. Шанс есть, но он, как говорится, один из тысячи.

Положение команд после пятого тура:

	И	В	Н	П	М	О
Казахстан	5	4	1	0	16:4	13
Узбекистан	5	3	1	1	11:5	10
Таджикистан	5	1	1	3	5:9	4
Кыргызстан	5	0	1	4	4:18	1

Ю. ЛИТВИНОВ.

С маркой «Сделано в Индии»

Достаточно развитыми и плодотворными можно назвать существующие связи между Узбекистаном и Индией. Но они уходят корнями в настолько далекое прошлое и имеют настолько большой потенциал, что каждая новая встреча, новые контакты открывают новые богатые перспективы взаимовыгодного сотрудничества.

Еще одним подтверждением этого станет открывающаяся завтра в Ташкенте представительная выставка индийских товаров. Накануне мы попросили руководителя индийской делегации министра внешней торговли Индии Л. Чидамбарема рассказать о том, как повлияла проводимая правительством политика либерализации на состояние внешней торговли страны, о перспективах развития торговых и деловых отношений Узбекистана и Индии.

— Процесс либерализации в сфере производства экспортоориентированной продукции и внешней торговли Индии начался в 1991 году в целях более полного использования имеющихся возможностей, оживления всей экономики страны и соответствия требованиям международных организаций. Сейчас уже можно смело сказать, что эта политика себя оправдала: за четыре года либерализации внешняя торговля Индии заметно оживилась, радует динамика роста сектора, связанного с экспортом продукции, интеграции в мировую экономику.

(Окончание на 3-й стр.).

Негромкие даты

Без десяти—век

1995 год для коллектива одного из старейших предприятий железнодорожного транспорта столицы тепловозного депо «Ташкент» — особый. В этом году ему исполняется 90 лет. Да, почти век назад была сдана в эксплуатацию Оренбурго-Ташкентская железная дорога. Грузы из центра России в Туркестанский край и обратно стали доставляться быстрее и надежнее. Именно тогда и вошли в строй временные железнодорожные мастерские на станции «Ташкент».

В 1938 году мастерские стали называться «Паровозное депо Ташкент-Товарный». Это название, а также специализация предприятия просуществовали до 1949 года, когда на смену паровозам пришли тепловозы, с тех пор депо называется «Тепловозное».

Время идет, не стоит на месте и научно-технический прогресс. В 1973 году железнодорожники республики стали осваивать новую технику—электровозы. И основное бремя забот по ее изучению и внедрению в эксплуатацию легло на коллектив Ташкентского тепловозного депо. Нелегким был этот период переучивания локомотивных и ремонтных бригад на новую технику. Ведь тепловозы и электровозы имеют принципиальные различия. Но и с этой задачей труженики предприятия справились успешно.

Позднее для эксплуатации электричек и электровозов было выстроено новое депо на станции «Узбекистан», что под Ташкентом. И коллектив электродепо «Узбекистан» был сформирован из работников тепловозного депо «Ташкент».

Много, очень много хороших дел на счету коллектива тепловозного депо. Миллионы и миллионы тонн грузов перевезены в тяжеловесных поездах, сэкономлены при перевозках тысячи тонн дизельного топлива, тысячи киловатт-часов электроэнергии.

Только за 1994 год и первую половину 1995 года сэкономлено 492 тонны дизельного топлива.

Нельзя забывать и о том, что тепловозное депо «Ташкент» являлось кузницей кадров для всей Среднеазиатской железной дороги.

К сожалению, многих ветеранов-железнодорожников уже нет в живых, а те, что и сегодня в строю, помнят, как готовили кадры эксплуатационников и ремонтников для Китайской Народной Республики, как для оказания помощи в работе и обучения специалистов ташкентские тепловозники ездили в Монголию. Были командировки специалистов на Дальний Восток, в Красноярский край, во многие другие места бывшего Советского Союза.

Из коллектива депо вышли многие руководители самых различных рангов.

В период второй мировой войны более половины коллектива депо ушло на фронт. Многие из них не вернулись — отдали свои жизни за свободу и независимость Родины.

Коллектив депо своими силами построил бронепоезд «Узбекистан-2», который громил фашистских захватчиков на фронтах войны. Локомотивные бригады, ремонтники восстанавливали поезда, не считаясь со временем. Лозунг «Все для фронта, все для победы» был лозунгом всех и каждого.

Ушедших на фронт мужчин заменяли женщины и подростки. Они работали поездными кондукторами, помощниками машинистов паровозов. Среди них была и первая узбечка — машинист паровоза Башарет Тулягановна Мирбабаева.

Немало пришлось потрудиться и в послевоенное время, в частности над разбитыми войной паровозами ФД, на которых потом и работали.

Девяносто лет — немалый срок в жизни любого коллектива, предприятия. За это время накоплен богатый опыт, и сейчас это предприятие работает без сбоев на укрепление экономики нашего молодого независимого государства.

Б. ВАРСИН.

За строкой Указа

Акционирование — не самоцель

В ходе процесса приватизации в Ташкенте появились десятки предприятий с самыми различными формами собственности — частной, коллективной, арендной. Созданы 400 акционерных обществ, большинство которых увеличивают объемы производства, получают прибыль, умело решают все внутренние вопросы. И это свидетельствует о том, что собственностью владеют ее настоящие хозяева, специалисты.

На активизацию проводимой работы нацеливает и Указ «О мерах по ускорению акционирования предприятий государственной собственности и совершенствованию рынка ценных бумаг». Как же он осуществляется на местах?

Научно-производственное объединение «Узэлектроаппарат» имеет в своем составе несколько заводов, научно-исследовательские подразделения. Все эти предприятия акционируются поэтапно, и практика показывает, что такой метод себя вполне оправдывает.

— Все перемены и преобразования в экономике связаны с обретением республикой независимости, — сказал генеральный директор НПО «Узэлектроаппарат» А. А. Алимбаев. — За прошедшие три года работы в новых экономических условиях — условиях акционирования — удалось многое. А главное — мы, внедрившись в рынок, обрели устойчивость, сохранили крупнейшее в республике предприятие низковольтной аппаратуры, научились самостоятельно работать с различными заказчиками. А чтобы двигаться дальше, мы не оставляем без внимания науку, на развитие которой направляем 3 процента от прибыли.

Как неоднократно подчеркивал Президент Узбекистана И. А. Каримов, в нынешний год мы вступили с сформированной рыночной экономикой. Определены задачи на второй этап реформ. Работу в этом направлении должен отличать своеобразный подход, оптимально сочетающий государственное управление экономикой и рыночное саморегулирование.

— Сейчас наиважнейшая задача для нас — четкое управление акционированными обществами, координация их работы, ведь новые организационные формы не должны мешать кооперации, — продолжил А. А. Алимбаев. — У нас есть рынки сбыта в Азербайджане, Казахстане, России. Работаем над расширением экспортного потенциала, хотим более половины продукции направлять для продажи за рубежом, не забывая при этом и местный рынок.

Да, новые подходы к организации работы, меняющиеся отношения к происходящим реформам со стороны рабочего класса в конечном итоге принесут свои плоды. Впрочем, уже сегодня в НПО и его подразделениях ощутим ветер перемен.

К. ОЛЬГИНА.

НА СНИМКАХ: в инструментальном цехе; здесь же трудится заточник 4-го разряда Н. Красленко.

Фото В. Багаева.

Письма в «ВТ»

В мире игры и сказки

Ясли-сад № 332, принадлежащие тресту «Узбекгидроэнергострой», не самое крупное дошкольное учреждение — оно рассчитано на сто восемьдесят мест, но от родителей, желающих устроить сюда детей, нет отбоя.

— Я водила сюда свою дочь, — говорит пенсионерка Ш. Мирахмедова, — теперь вожу внуков, поскольку заботятся здесь о детях по-настоящему.

За почти тридцатилетний срок существования в яслях-садике сложился стабильный коллектив, успешной работе которого способствуют постоянная помощь и внимание со стороны треста «Узбекгидроэнергострой» и непосредственного куратора—управления специальных работ. Их принцип отношения — для детей ничего не жалеть — сказывается и на спокойном финансовом положении, и на бесперебойном снабжении, и на своевременном проведении ремонтных работ.

— Такое устойчиво-плюсовое положение, — говорит заведующая яслями-садом Гульнора Джураевна Наджмитдинова, — позволяет нам сосредоточиваться на решении нашей самой главной задачи—воспитании и обучении детворы. Эстетико-физкультурное направление, по которому работает наш коллектив, активно проводят в жизнь такие воспитатели, как Г. Ф. Пышнякова, М. К. Амангулова, В. Б. Носова, Г. М. Землянова, Р. А. Иргашева, и другие. Благодаря их неуспокоенности, стремлению к творчеству раз от разу все краше и разнообразней становятся празднества, во время которых отчетливо проявляется дух любви и интернационализма, в котором воспитываются дети.

Последнее из таких празднеств в саду было посвящено четвертой годовщине независимости Узбекистана и одновременно началу нового учебного года. Его успешному проведению способствовали маскарабозы-затейники, артисты молодежного театра «Лабирус» под руководством А.Купавцева, а также сами дети, читавшие стихи, исполнявшие песни. Очень красивые национальные танцы показала воспитательница С. Рахматова.

В завершение праздника, получив в подарок сладости, дети с удовольствием катались в повозке, запряженной лошадью. Восторгу их не было предела. Они и домой расходились, продолжая жить в том мире, который им создал детский сад, — в мире красоты, сказки, фантазии.

Э. ОРЛОВСКИЙ.

ГРУБОСТЬ — НОРМА ЖИЗНИ?

«Кто ругается, у того лошадь спотыкается», — гласит народная мудрость. К сожалению, забыли мы о ней, а многие из нас не считают зазорным «облегчить душу» крепким словцом. Некогда «камерный» язык становится общеупотребительным. А грубость, как это ни печально, — нормой самовыражения. Родители малых детей «приголубливают» этими самыми словами, а те, с малолетства привыкшие к брани, уже не могут по-другому общаться. Сквернословие вошло в нашу жизнь, и если мы не будем с этим бороться, то создадим вокруг себя такую ауру, в которой и жить не захочется. Ведь слово обладает «энергией». А если оно несет в себе отрицательный заряд, то стоит ли удивляться, что и сама наша действительность под стать скверным словам.

Поэтому призываю всех, кто грешит крепкими выражениями, хотя бы один день прожить без них. Казалось бы, что тут сложного? Но привычка сквернословить бывает настолько сильна, что для того, чтобы ее побороть, нужна сила воли. Убедитесь в том, что вы сами — хозяева своего языка, а не наоборот. И поверьте, вам жить станет намного легче.

О.НИКОЛАЕВА.

По законам рынка

Начало начал — правовая основа

Развитие рынка требует создания соответствующих условий, которые бы и дальше стимулировали экономический подъем, способствовали бы укреплению экономического базиса как в городе, так и в целом в республике. Поэтому в настоящий момент разработана и продолжает совершенствоваться целая система правовых и экономических законов, направленных, в частности, на поддержку и развитие предприятий негосударственного сектора. Ведь сейчас формируется определенная среда, определенная категория — бизнесменов, собственников. И так как прорыв в новое всегда сопряжен с трудностями — морально-психологического характера, материального, — то необходима и выработка соответствующих норм и правил, целью которых бы стала помощь и поддержка нового. Это и понятно. Становление предпринимательства — дело не одного дня. Процесс этот длительный и непростой, требует конкретных мер и наработки опыта.

Поэтому многие бизнесмены с надеждой восприняли ряд своевременных указов Президента нашей республики в поддержку их деятельности. В частности, Указ «Об инициировании и стимулировании частного предпринимательства» вызвал новую волну образования и развития предприятий коммерческих структур. Однако, несмотря на разнородность деятельности, все они схожи в одном: дальнейшее развитие фирм напрямую связано с единственным, но главным условием — соблюдением закона. Не менее важным и решающим моментом становится и правовая защита предпринимательства.

Насколько эффективно сегодня действуют нормативно-правовые акты в защиту предприятий негосударственного сектора? Что предпринимается органами власти для их действенности? Об этом рассказывают заместитель начальника Управления правовой помощи граждан, начальник отдела нотариата, адвокатуры и государственной регистрации договоров залога Министерства юстиции РУз Ф. П. ХАМИДОВ и заместитель начальника Управления по подготовке и правовой экспертизе проектов законодательных и нормативных актов по экономической реформе Министерства юстиции РУз М. М. МАДИЯРОВ.

М. Мадияров:

— Для начала давайте определим, что такое частное предпринимательство? Столь часто говоря об этом, мы редко задумываемся о том, что, открывая свое дело, в случае неудачи бизнесмен рискует потерей многого, если не всего. Поэтому предпринимательству я бы дал такое определение — это инициативная, осуществляемая физическими лицами в рамках действующего законодательства деятельность с целью получения прибыли под свой риск и под свою имущественную ответственность. Эта деятельность регулируется, в частности, законами Республики Узбекистан «О предприятиях в Республике Узбекистан», «О предпринимательстве в Республике Узбекистан». И в защиту прав частного предпринимательства и расширения предприятий негосударственного сектора был приняты еще ряд указов и постановлений: в прошлом году — «О мерах по дальнейшему углублению экономических реформ, обеспечению защиты частной собственности и развитию предпринимательства», а в январе этого года — «Об инициировании и стимулировании частного предпринимательства», месяцем позже утверждается постановление Кабинета Министров № 55 «О новом положении частного предпринимательства», в котором предусмотрены конкретные меры по упрощению процедуры регистрации, и другие пункты.

Их основная цель — оказание поддержки развитию бизнеса как одного из главных рычагов укрепления национальной экономики, расширения и действенности рыночных отношений.

Ф. Хамидов:

— В связи с этим хотел бы затронуть один характерный момент. Среди некоторых предпринимателей сейчас бытует мнение, что государство не должно вмешиваться в их действия. Но позвольте, укрепление рыночных отношений без государственной помощи — нонсенс. Мировая практика, например, убеждает, что в экономически развитых странах достижения успеха и цивилизованного рынка — в основном заслуга государства. Результат его поддержки. Ведь именно оно, государство, выступает в качестве гаранта соблюдения законодательства. Оно же способствует и развитию, совершенствованию рыночных отношений. Другое дело, что экономическая политика, проводимая тем или иным государством, подразумевает разность подходов — где-то, к примеру, велась тоталитарная политика, а где-то государство, наоборот, выступало гарантом экономической свободы. Именно последние направление и тактика избраны нашей республикой.

В частности, роль нашего государства, правительства ощущается в постоянном контроле за соблюдением законодательства, его правовых и экономических норм.

К сожалению, не все столичные предприятия и в целом по республике, как показывают наши проверки, грамотно осуществляют свою деятельность, а порой напрочь отвергают всякие законодательные основы. И если судить с профессиональной точки зрения юриста, нередко предприниматели уже с первых шагов в мир бизнеса подвергают себя, а значит, и вложенный капитал риску. Каким образом? В частности, это проявляется в подходе к оформлению учредительных документов в период создания фирмы. К примеру, устав. Он — самый главный документ будущей фирмы, общества, МП. Это юридический акт, которым подтверждается создание предприятия, им определяется и структура фирмы, ее функции, наконец, ее правовое положение. Это серьезный документ, одним из основополагающих назначений которого является информация о характере фирмы для людей, желающих вступить во взаимоотношения с нею. Но нередко одна непродуманная фраза в учредительных документах, в наспех составленных и подписанных договорах или контрактах допускает вольную трактовку, что вредит делу. В связи с этим я бы порекомендовал начинающим, а также уже работающим предпринимателям подходить к этим вопросам со всей серьезностью, не пренебрегать консультациями и советами специалистов, не ставить себя под удар. Ведь у каждого из предприятий своя специфика производства, свой уставный фонд, свои процентные ставки распределения доходов и вкладывания имущества — а все это требует детального и обдуманного подхода, особенно в момент заключения коммерческих сделок. Элементарное соблюдение правил юридического оформления даже самой пустячной, на взгляд предпринимателя, бумаги, гарантирует недопущение ошибок и нежелательных последствий в будущем. Ведь в конечном итоге смысл принятия любого закона сводится к следующей трактовке — выполняй его требования и тебя будет защищать закон.

М. Мадияров:

— Предприниматель нуждается в защите. Но вот парадокс! Он сам ставит себе препоны.

Давно западные фирмы во избежание всевозможных недоразумений и ошибок прибегают к испытанному способу — в штате фирмы состоит опытный адвокат, компетентный юрист. В принципе так и должно быть. Но пока нужно учитывать один фактор — механизм рыночных отношений в столице и республике в целом зародился не так давно. Мы еще нарабатываем тот опыт, к которому западные страны шли не один десяток лет. Кроме этого, важно знать психологию определенного типа предпринимателей, которая отражается на деятельности той или иной фирмы. Еще Адам Смит как-то сказал, что не принесет пользу обществу тот человек, бизнесмен, действия, мысли которого направлены только на личный интерес. А значит, предприниматель такого типа всячески будет избегать юридических рекомендаций. Они ему просто не нужны. Он печется лишь о собственной выгоде, собственном кармане. В то время как предприниматель, думающий о долголетии своей фирмы, будет просчитывать каждый свой шаг в пользу ее развития, приумножения капитала. Такой бизнесмен, обладающий иными морально-этическими качествами, безусловно, в первую очередь обратится к помощи юристов. Другое дело, что не каждый из коммерсантов сегодня может позволить себе на постоянной основе содержать юрисконсультов.

Ф. Хамидов:

— Мы затронули очень важный аспект предпринимательской деятельности. Однозначно — на основе противозаконных действий, антиэтической морали фирме не удержаться, не выйти в разряд ведущих. Сейчас идет очередной этап формирования рыночных отношений. И он требует предпринимателя иного характера и склада. Сегодня нужен бизнесмен новой формации — рационально действующий и перспективно мыслящий, хозяйствующий. И таких предпринимателей, в общем-то, становится больше. Тому свидетельством — ряд столичных предприятий негосударственного сектора, которые успешно укрепляют своей деятельностью основу нашей экономики.

М. Мадияров:

— Управления и отделы Министерства юстиции по поручениям Олий Мажлиса, Кабинета Министров, по собственной инициативе разрабатывают проекты законодательных и нормативно-правовых актов, вносят их на рассмотрение соответствующих органов.

Кроме этого, специалисты Министерства юстиции подготавливают предложения по внесению изменений и дополнений в уже действующее законодательство. Здесь важно упомянуть, что при разработке нормативных актов по проблемам предпринимательства мы учитываем предложения и замечания Союза предпринимателей, местных органов власти, ряда других министерств и ведомств.

Так, во исполнение указов Президента Узбекистана от 5 января 95 г. и 12 июня 95 г. нами был подготовлен проект изменений и дополнений законодательных и нормативных актов. Помимо этого, тщательной доработке подвергся и проект Закона о внесении изменений и дополнений, противоречащих и препятствующих развитию предпринимательства и малого бизнеса. А во исполнение п. 10 постановления Кабинета Министров РУз от 14 февраля 95 г. «О реализации экономических реформ в 1994 году и основных направлениях их дальнейшего углубления» Министерством юстиции совместно с Госкомимущества РУз и Министерством финансов внесены предложения, а также разработаны тезисы о принятии новых актов в соответствии с Указом Президента «Об инициировании и стимулировании частного предпринимательства». Все эти документы в настоящий момент находятся на рассмотрении в Кабинете Министров.

Кроме того, Министерством юстиции с участием специалистов заинтересованных ведомств подготовлен проект Закона «О стимулировании развития малого и среднего бизнеса». В работе по его подготовке использован практический опыт, накопленный как в нашей республике, так и в странах СНГ, в частности России. В настоящий момент проект направлен заинтересованным организациям для ознакомления и выработки предложений.

В данном проекте закона предусмотрена и разработана конкретная комплексная система государственной поддержки предприятий малого и среднего бизнеса. Одна из государственных гарантий, которая нашла особое выражение в этом законе — соблюдение прав и законных интересов предпринимателей, создание условий для свободной конкуренции и обеспечение предпринимателям равных возможностей доступа к материальным, финансовым, информационным и иным ресурсам. В проекте также отработаны вопросы активизации деятельности фондов поддержки малого и частного предпринимательства, в чьи функции будут входить предоставление льготных кредитов, долевое участие в реализации тех или иных проектов, выдача гарантий и поручительств по кредитам, и что немаловажно — страхование инвестиций. В частности, фондам будет предложено организовать целенаправленное обучение как начинающих, так и работающих предпринимателей основам современного бизнеса, оказание им технологической поддержки в приобретении импортного оборудования, высоких технологий, а также помощь в создании консалтинговых центров и фирм.

Ф. Хамидов:

— Акцент на обучении и подготовке бизнесменов для столицы и республики значим. Цивилизованный бизнес и рынок не придут сами по себе. Практикой доказано: их азам нужно учиться. Ведь в руки руководителей предпринимательских структур все больше и больше будет переходить механизм управления экономикой. Поэтому действиями предпринимателей должны руководить компетентность, профессионализм, знание обязанностей и прав.

Итак, постепенно совершенствуется с учетом каждого этапа рыночных отношений экономическая и правовая база. В принятых пакетах документов разработаны целевые программы по укреплению и правовой защите предприятий негосударственного сектора от рэкета, взяточничества и других негативных проявлений, неминуемо возникающих в рыночной среде. Ведь правовая защита предпринимателя и предпринимательства — это также в какой-то степени защита всего того, что сегодня достигнуто молодым государством почти за четыре года его независимости. И достигнутый успех прежде всего был предопределен тем, что был «найден нужный подход, необходимый ритм работы, приобретен определенный полезный опыт» нашим народом, как пишет в своей книге «Узбекистан по пути углубления экономических реформ» Президент республики И. А. Каримов.

И это также говорит о том, что реформаторская деятельность продолжается. Продолжаются и поиски предпринимательских структур в выборе наиболее приемлемых для них способов хозяйствования, наращивания своего производственного потенциала. А это, в свою очередь, подразумевает дальнейшее совершенствование законодательной системы, а значит, и укрепления рычагов рынка, стабилизации национальной экономики.

Подготовила О. САВЕЛЬЕВА.

Силуэты новостроек.

Фото Р. Галиева.

С маркой «Сделано в Индии»

(Окончание. Начало на 1-й стр.).

Достигнуто это было во многом за счет предоставления в этой сфере большей свободы, создания условий, при которых предпринимательские структуры получили возможность действовать более самостоятельно, их деятельность не ограничивалась жесткими рамками и надзором. Был сделан поворот от механизма квот к тарифам, достигнута конвертируемость рупия в торговых, а затем и в текущих счетах, снижены высокие тарифы и тарифные ставки, а также предоставлялись кредиты по сниженным процентным ставкам.

Политика либерализации осуществляется поэтапно, очередной начался совсем недавно, в апреле этого года. Так, к числу его основных особенностей относится тот факт, что в целях дальнейшего повышения эффективности производства и при наличии обоснованного проекта его укрепления и расширения основной товар фирмы не облагается налогом. Также в пользу экспортеров изменяется схема кредитных гарантий, рационализируются зоны, в которые входят подразделения, ориентированные на 100-процентный экспорт, их продукции предоставляется «зеленый коридор» и т.д.

Эффективность предпринятых шагов хорошо иллюстрируют цифры. В 1992—1993 годах доля экспорта в экономике Индии выросла на 3,8 процента по сравнению с 1,5 процента в предыдущие годы. В 1993—1994 годах же объем экспорта составил по сравнению с прошлым годом уже 20 процентов. В текущем периоде этот показатель составляет уже 18,3 процента, что радует, так как цифры отражают положительную динамику роста.

Анализируя, так сказать, содержание экспорта, можно отметить, что большую долю в нем составляют инженерная продукция, текстильные изделия, химикаты, кожа и изделия из нее и многое другое.

Следует отметить, что с ростом экспорта растет и импорт. Это вполне понятный результат не просто оживления торговли, но и расширения, ускорения роста промышленности. Повысился спрос у наших производителей на технологическое оборудование и технологии, нержавеющие металлы и металлические отходы, кокс, уголь, удобрения, органические и неорганические химикаты и т.п.

Политика либерализации позволила также значительно расширить и географию внешней торговли страны. Восточная и Западная Европа, Америка, Азия и Океания, Африка — в государства практически всего света мы отправляем свою продукцию и получаем оттуда необходимые нам товары. В связи с этим хочется подчеркнуть особо, что, хотя Узбекистан и Индию связывает, как говорится, кровное родство, отношения между нашими странами могут и должны быть прочнее, разностороннее и глубже. Надеюсь, что открывающаяся выставка индийских товаров в вашей столице станет новым важным шагом на пути укрепления нашего сотрудничества.

Возвращаясь к разговору о состоянии внешней торговли Индии, следует отметить, что мы стремимся работать на уровне мировых требований. Созданная индийская торговая точка была внедрена с помощью ЮНКТАД (Комиссии ООН по развитию торговли) в единую глобальную торговую структуру. У нас действует Национальный центр информации по торговле. Индия стала также основателем и членом мировой торговой организации. Подписано и полномасштабное соглашение с Европейской комиссией, за счет чего расширилась торговля со странами Евросоюза. Уже начал свою деятельность индийско-американский коммерческий союз, который решает проблемы расширения торговли и инвестиций между двумя государствами. И, как я уже отмечал, мы намерены значительно расширить рамки деловых и торговых отношений с республиками Центральной Азии, в частности с Узбекистаном. Повторю, что перспективы для этого велики, а это вселяет оптимизм и уверенность в плодотворности контактов на благо наших народов.

Хотим заложить прочную основу

В Ташкенте открылось региональное представительство Конфедерации индийской промышленности (КИП) в Центральной Азии. Наш корреспондент встретился с главой представительства П. Моханом накануне открытия Индийской торговой выставки в Республиканском выставочном центре «Узэкспоцентр», основными участниками которой и являются члены КИП.

— Господин Мохан, расскажите, пожалуйста, о Конфедерации индийской промышленности, о ее целях и задачах.

— Эта старейшая национальная индийская организация начала свою деятельность в 1895 году, так что мы стоим на пороге своего столетнего юбилея. Члены конфедерации — малые, средние, крупные предприятия Индии, как общественные, так и частные, а их три тысячи — занимают ведущее место в общем объеме производства и экспорта страны. Их суммарный капитал составляет 35 миллиардов долларов США.

И для нас юбилейный год имеет, конечно, особое значение. Это не только проверка временем и подтверждение плодотворности конкретной идеи об объединении в одну промышленную организацию индийских предприятий для установления контактов, обмена информацией между собой в области промышленного производства, объединения усилий на общее благо. Год столетия конфедерации стал и годом провозглашения новой эры промышленного, торгового сотрудничества, установления более широких связей и партнерства как в Индии, так и за ее рубежами.

— Господин Мохан, если мы заговорили о сотрудничестве, быть может, вы расскажете о том, как конфедерация устанавливает контакты, что предлагает своим партнерам за рубежом?

— Сразу хотел бы отметить, что диапазон нашего сотрудничества весьма обширен. Конфедерация подписала меморандумы о взаимопонимании с 75 партнерскими организациями из более 45 стран и в 8 открыла свои представительства. Среди них — Англия, Германия, Швейцария, Америка, США, Узбекистан и другие страны. Зарубежные представительства КИП служат в качестве связующих звеньев в цепочке создания экономических и торговых международных связей. Международный отдел конфедерации проводит многоаспектную деятельность. Мы стараемся представить индийские компании, рассказать об их деятельности, содействуем внешней торговле и инвестициям, развитию деловых отношений. Одним из основных направлений в своей деятельности считаем и организацию Индийской машиностроительной торговой ярмарки, которая проходит в разных странах мира каждые два года.

Региональное представительство в Ташкенте, что я хотел бы отметить отдельно, — первое зарубежное представительство конфедерации, открытое ею в год своего векового юбилея. Уверен, что оно будет способствовать расширению двусторонних экономических и торговых связей между Индией и Центральноазиатскими республиками, в частности Узбекистаном. Ведь конфедерация уже подписала меморандум о взаимопонимании с Торгово-промышленной палатой Узбекистана и рассматривает перспективы сотрудничества между Индией и вашей республикой как обладающими большим потенциалом.

Самая первая миссия конфедерации посетила Ташкент еще в 1993 году. А визит Президента Республики Узбекистан Ислама Каримова в Индию, во время которого он встречался с членами КИП и пригласил представителей индийских деловых кругов участвовать в процессе реформ, происходящих в республике, открыл новые возможности сотрудничества.

И наше представительство использует для этого все возможности, а они у нас немалые. Наше представительство может оказать помощь в поиске подходящих партнеров для создания совместных предприятий, банк данных конфедерации располагает подробной информацией о всех членах КИПа. Предоставляем мы и информацию по политическим аспектам и существующему в Индии законодательству, можем помочь и организовать встречи с представителями деловых кругов Индии, получить информацию о проводящихся в Индии и за ее пределами выставках, приобрести необходимые продукты индийского производства и подходящие узбекским предприятиям индийские технологии.

И, думаю, мы сможем достичь значительного прогресса в тесном партнерстве.

— Наверное, нынешняя торговая индийская выставка является еще одним шагом в осуществлении этого?

— Без сомнения. И хотя ее организаторами являются Индийская организация по содействию торговле совместно с посольством Индии в Ташкенте, большинство предприятий, представляющих свою продукцию, — члены Конфедерации индийской промышленности.

Главная цель выставки — знакомство жителей Ташкента, предпринимателей и бизнесменов Узбекистана с товарами, выпускаемыми индийскими компаниями, с самими компаниями, укрепление связей, которые уже существуют между индийскими и узбекскими бизнесменами.

В выставке будут участвовать около 60 ведущих фирм страны, такие, как «Мартууейн» «Белко», «Уша континенталь Индия ЛТД» и другие. В Узэкспоцентре будут демонстрироваться легковые и грузовые машины, джипы, компоненты и запчасти к ним, герметические компрессоры, насосы, химикаты, стиральные средства, лекарственные препараты, пластмассовые изделия, госпитальное оборудование и многие другие товары.

Эта выставка, я надеюсь, заложит прочную платформу для тесного, взаимовыгодного сотрудничества между индийскими и узбекскими бизнесменами в торговле и промышленности.

Беседовала С. ГРИГОРЬЕВА.

История, которая создается сегодня

Индия — страна древних легенд, в которые охотно веришь, потому что добрая половина из них — правда. Индия — страна древних традиций, культуры, искусства, которые накладывают свой отпечаток и на события, происходящие сегодня. Индия — страна с древнейшей историей, полной трагедий и доблестных побед, которые отзываются эхом и сегодня. Индия — страна, которая смогла соединить и сохранить все это богатство, войти с ним в мир сегодняшний, достойно умножая деяния предков, создавать новую историю, несмотря на все трудности, которые возникают на пути обновления древнейшего государства мира.

Четыре года назад был взят курс на либерализацию, и страна пошла по пути крупных экономических реформ.

Результаты не заставили себя долго ждать. Сейчас Индия предлагает представителям мирового финансового сектора свой рынок, который постоянно растет и является уже вполне сопоставимым с Соединенными Штатами Америки. Финансовые организации располагают такими возможностями, о которых ранее приходилось только мечтать. Сегодня в Индии — 16 миллионов владельцев акций в процветающем секторе страхования, быстро развивающемся рынке капитала, широкой сети банков и других финансовых институтов. Большие достижения отличают и другое направление индийской экономики — промышленность. Предприниматели, производственники активно ищут возможности для увеличения своих операций далеко за пределами страны. Так, компания по производству шин RPA основала фирму в Шри Ланке мощностью 100 тысяч шин, инвестировав 49 миллионов рупий. «Грасим Индастриз», поддерживаемая компанией «Адитья Бирла», крупнейшим в мире производителем видеокассет, ведет переговоры с Китаем о поставке компонентов для производства видеокассет на 30 миллионов долларов. Группа «Бирла» вкладывает также около 400 миллионов долларов на развитие заводов в Таиланде. Ею недавно получено разрешение правительства Таиланда на инвестиции в производство каустической соды, в первое предприятие по производству этилхлорида — сырья для производства эпоксидной смолы в Юго-Восточной Азии.

Такая ведущая компания, как «Дайпракаш Индастриз», позаботилась о проекте очищения воды и дренажных систем на Ближнем Востоке. И это, конечно, далеко не полный перечень тех компаний, которые вкладывают свои средства в развитие производства далеко за пределами Индии. И это не односторонний процесс. Те существенные экономические преобразования, что произошли в Индии за последнее время, приковывают внимание к этому государству всего мирового сообщества. В Индии сейчас говорят: «Весь мир прибывает к нам, чтобы убедиться в реально существующих вещах».

И убедившись в том, что Индия сегодня является наиболее живой экономической державой в Южной Азии, иностранные бизнесмены стараются наладить деловые контакты и связи. Подтверждение тому — приток зарубежных инвестиций. Если в 1991 году он составлял 3,5 миллиарда рупий, то в 1994 году достиг 50,3 миллиарда. И основная часть их приходится на Соединенные Штаты Америки, остальная разделена между Великобританией, Германией, Австралией, Японией и другими странами. И это, наверное, также показатель того, что правительственная политика, основанная на реформах, активно действующий рынок акций, увеличивающийся валютный запас, высококачественная промышленная продукция, которую выпускают индийские предприятия, вызывают уважение и доверие зарубежных инвесторов к своим партнерам из Индии.

Моторы от «Даймлер-Бенц»

Динамичными темпами развивается в последние годы автомобильная промышленность Индии.

Так, недавно создано совместное предприятие по производству автомобилей «Ваксал Астра». Учредителями СП стали компании «Хиндустан моторс» и «Дженерал моторс». Продукция нового совместного предприятия предназначается на экспорт.

Проявляют заинтересованность в сотрудничестве с индийскими фирмами и многие другие иностранные предприниматели. По заключенному соглашению британская компания «Ровер» будет поставлять комплекты «Монтегю» с дизельным мотором для компании «Сипани», что позволит значительно улучшить салон автомобиля. В этом году на совместном с «Даймлер-Бенц» предприятии в Пуна начнется производство 20 тысяч автомобилей класса «Е» и 50 тысяч двигателей с дизелем. Этот проект будет осуществляться совместно с фирмой «Тата инжиниринг».

Создание еще одного совместного предприятия — с «Мерседес-Бенц» — потребует начальных инвестиций в 160 млн. долларов. 51 процент акций будет принадлежать германской стороне, которая намерена осуществлять промышленное производство и управление, 49 процентов отойдут фирме «Телко».

Но наиболее крупным производителем автомобилей в Индии является компания «Марути», которая выпускает 150 тысяч машин в год, что составляет 75 процентов от всего автопарка страны. «Марути» — это основанное в 1983 году на базе «Судзуки» совместное индийско-японское предприятие.

Следует отметить, что вторым после него совместным предприятием в области автомобилестроения в Индии стало СП, созданное в 1992 году фирмами «Пежо» и «Премьер». Поскольку это предприятие было создано как раз в тот период, когда в Индии начался процесс либерализации индийской экономики, деятельность СП отличается характерными особенностями. Так, «Пежо» и «Премьер» принадлежат по 30 процентов акций, остальные 40 были выставлены в свободную продажу на Бомбейской бирже. Общая стоимость акций этой компании составляет 105 млн. долларов. Завод по производству автомобилей марки «Пежо-309» будет построен недалеко от Бомбея на участке площадью 75 гектаров. Проектная мощность завода — 60 тысяч машин в год.

О том, что автомобилестроение в Индии становится одной из ведущих отраслей экономики, говорит хотя бы перечень известнейших в мире компаний, вкладывающих инвестиции в него и становящихся партнерами индийских промышленников: «Фольксваген», «Дженерал моторс», «Тойота», «Мицубиси», «Ямаха», «Хонда», «Крайслер», «Пежо», «Мазда», «Мерседес» и многие, многие другие.

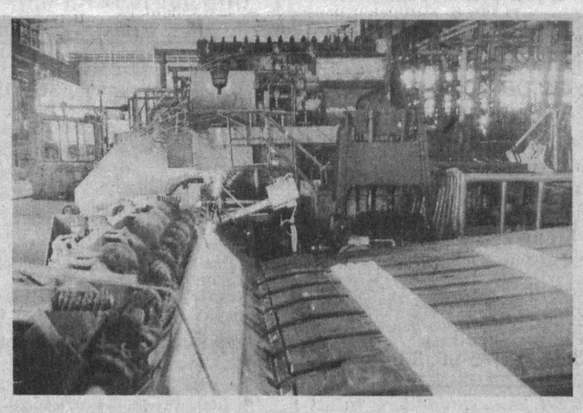

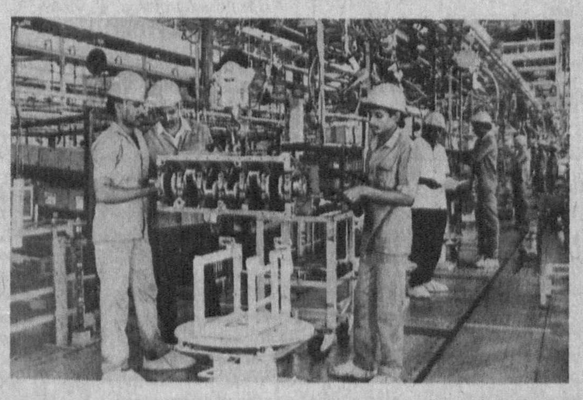

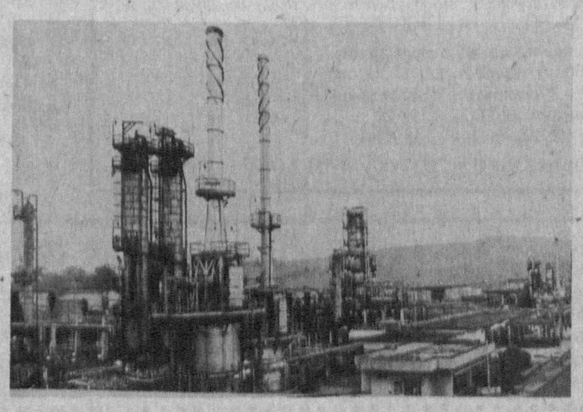

Цифры и факты

Согласно экономическому обзору, представленному парламенту Индии в этом году, нынешний период отмечен самым быстрым ростом индийской экономики за последние четыре года.

ЕСЛИ ее рост в 1991 году составлял 0,9 процента, то в результате крупномасштабных правительственных реформ этот показатель достиг 4,3 процента ежегодного прироста, в нынешнем году ускорение роста достигнет 5,3 процента.

РОСТ промышленного производства составил 8 процентов и увеличился на 17 процентов в долларовом исчислении.

ЕСЛИ в 1991 году урожай зерновых упал до 168 миллионов тонн, то в нынешнем он возрастет до 185.

ВАЛЮТНЫЕ запасы Индии в июне 1991 года составляли 1,9 миллиарда долларов, в феврале 1995 года они выросли до 19,5 миллиарда.

ДОЛЯ частного капитала, упавшая до 11,6 процента от валового продукта в 1991—1992 годах, выросла за последние годы до 12. Целый ряд мер предусматривает участие частного капитала в отраслях экономики, зарезервированных ранее исключительно за государственным сектором. Это добыча природных ископаемых, некоторые виды нетоварных инфраструктурных услуг, внутренний транспорт и телекоммуникации, др. Новый закон о воздушном сообщении дает возможность частным компаниям осуществлять внутренние рейсы. Привлекается частный капитал и для обслуживания портов, грузовых складов, транспорта в портах.

РЕЗЕРВНЫЙ банк Индии активно поддерживает вложение иностранных инвестиций в области разработки и добычи полезных ископаемых. Есть, правда, исключение, касающееся урана и топливно-энергетических ресурсов.

В ОБЛАСТИ энергетики внедрены 138 проектов, благодаря которым производится 58,745 мегаватт электроэнергии.

ОБЪЕМ зарубежных инвестиций в 1994 году достиг 3,9 миллиарда долларов.

Человек и его дело

Лунный камень профессора Рёддера

КОГДА на двери лаборатории — во время его отсутствия — навесили тяжелые металлические замки, когда он, потрогав, ощутил их реальный, отталкивающий холодок, то понял — его если и не победили, то попытались сломить.

Только самые наивные верят расхожей фразе, что мужчины не плачут; они просто умеют не показывать слез прилюдно. Спрятал их от людских глаз и он, Владимир Полыковский. Лаборатория была его детищем, выношенным, рожденным, выпестованным. И вот — замки. Слез его не увидел никто. И он отворачивался, и сочувствующие коллеги из Среднеазиатского научно-исследовательского института минерального сырья, в стенах которого Полыковский организовал лабораторию в 1962 году, тоже отводили взгляд. Что они могли сделать? Лаборатория закрыта не из-за внутриинститутского научного неудовольствия результатами, в ней полученными. Вовсе нет. Но — на всякий случай. Чтобы не дать повода подумать, что в институте этот самый Полыковский пользуется их стопроцентным доверием... Да и, вообще, как может иметь «доверие советского народа» человек, которому приходят письма из капиталистической Америки — штат Вирджиния, Гарвардский университет?

Много раньше, еще в то время, когда Полыковский на кафедрах полезных ископаемых Московского геологоразведочного института и геологического факультета Московского государственного университета вплотную подошел к своей теме, и когда там, в тогдашней столице, ему предложили остаться насовсем, чтобы заняться научной работой, он отказался. Он уехал в Ташкент, где увидел перспективность ее разработки. И где, как он в том был уверен (хотя уже начинали такие же темы разрабатывать в Москве, Ленинграде, Львове, Новосибирске и других городах), в какой-то мере, ее родина — ведь на подходе к ней был когда-то сам аль-Бируни. Великий хорезмиец описал многие удивительные включения, встречающиеся в кристаллах сапфиров, рубинов, изумрудов и других драгоценных камней-самоцветов. Они были словно напитаны не одним только огненно-ярким желтым, алым, зеленым, голубым и сиреневым цветом, но чем-то еще, пока необъяснимым, что позже им было названо «соком Земли». Глазу не видимые пузырьки газа совершали в микропустотах камня свое броуново движение, начав его более миллиарда лет назад, быть может, еще в период декембрия.

Тема, однако, обозначалась скучно: учение о среде минералообразования в условиях формирования рудных и нерудных полезных ископаемых на основе исследований микроскопических остатков газовожидких включений... — ну, и так далее.

В том, что учение обрело стройность, была наиглавнейшая заслуга российского ученого, профессора Н. Ермакова, учителя Полыковского. Профессор Ермаков был уверен: «соки Земли», вкрапленные в нее временем, годны для распознавания по ним условий образования рудоносных зон. Способны они рассказать и о густоте, о насыщенности месторождений полезных ископаемых. Но в том, что его разработки получили многочисленные практические подтверждения, была теперь и заслуга ученых Ташкента: термобарохимическая лаборатория, организованная Полыковским, то и дело публиковала результаты своих изысканий, свои «за» и «против». Труды расходились по стране, читались в Европе, анализировались в США. Профессор Рёддер ставил их на полку в своей библиотеке, впрочем, изредка снимая, засовывая в портфель и унося на работу, в университет.

И ВОТ — замки на дверях...

— У нас не хватает места для парткабинета, — сказал ему директор института и так пристально посмотрел Полыковскому в глаза, что стало ясно; он это делает лишь для того, чтобы тоже огорченно не отвести их в сторону.

Полыковский ничего не понимал. Долго не понимал. Хотя его и вызывали перед броском на Памир в Комитет государственной безопасности и там напрямик спрашивали, знает ли он профессора Рёддера?

Полыковский не знал.

— А вот он вас, как ни странно,знает... — сухо заметили ему, кажется, ожидая, что теперь его глаза еще и виновато забегают на испуганном от разоблачения лице. Было неприятно, но взгляд Полыковского не сделался суетливым.

— Он, очевидно, знает мои работы, а не меня.

— Это далеко не так очевидно, как вам кажется, — сказали ему. — Тем более что пришло уже второе письмо из Соединенных Штатов на ваше имя. Некий профессор Рёддер очень стремится с вами увидеться. Вы не знаете, почему?

Сегодня, вспоминая тот разговор и одно из писем, показанных ему в Комитете, В. С. Полыковский цитирует его по памяти — оригинала ему не отдали.

Профессор из Гарварда писал, что давно хотел побывать в СССР, так как именно там, по его разумению, целенаправленно и на самом высоком уровне технического оснащения ведутся теоретические и практические исследования по поиску полезных ископаемых — золота, серебра, вольфрама, молибдена и других видов эндогенного минерального сырья — на основе газовожидких включений в породы. И что он в своем маршруте определил три обязательные точки для посещения: лабораторию МГУ Николая Ермакова, Сибирское отделение Академии наук в Новосибирске, где работает их коллега Юрий Долгов, и лабораторию Владимира Полыковского в Ташкенте. Профессор Рёддер знал — именно этим троим, как никому другому, будет интересен тот кусочек камня, который он привезет. Именно эти трое, исследовав,смогут сказать много совершенно нового о том камне: профессор Рёддер вез для них в своем научном портфеле лунный камень, по-настоящему лунный. Доставленный на Землю экипажем американского космического корабля «Аполлон». Камень, полнящийся скрытыми «соками» теперь уже не Земли, но Луны.

— Вам нельзя встречаться с американцем, — строго сказали ему в Комитете. — Мы не советуем.

— Но как же я объясню все это доктору Рёддеру? — привыкнув логически мыслить, спросил Полыковский.

— Объясним мы, не беспокойтесь, — ответили ему. — Ну а вы — готовьтесь к экспедиции на Памир. Вы, кажется, давно собирались?

— Давно, — грустно вздохнул Полыковский. — Но у института нет средств.

— Собирайтесь, — веско повторили ему. — Для вас средства у института найдутся.

И ВОТ — возвращение. Замки на дверях будущего парткабинета. И шумные восторженные разговоры в коридорах института о том, как профессору Рёддеру понравилось в Средней Азии, как он был поражен широким гостеприимством, восхищен древними памятниками архитектуры и восточными базарами. От всего этого он смог опомниться лишь в самолете, улетающем обратно.

Девять лет создавалась уникальная научная лаборатория, девять лет полнилась общей заботой, до каждой отдельной колбы, до каждой реторты. А сгинула — в одночасье.

О чем вспоминать и рассказывать дальше? Быть может, было бы и не о чем... Если судьбу человеческую вырисовывать главными для него тремя линиями — круто взлетающей вверх, когда успех; ровно тянущейся изо дня в день, когда одолевает обыденность существования; и не менее круто опрокидывающейся вниз, когда она полна неудачами, несбываемостью задуманного, — то опрокидывающейся она намечалась у Владимира Полыковского еще в недавние годы. Судьба и жизнь ученого — практика понеслась по нисходящей: Памир, отпуск, уход на производство, пустые командировки по согласованию одного с другим...

Было бы, действительно, не о чем говорить, если бы не переход Полыковского в экспедицию «Химгеолнеруд» производственного геологического объединения «Ташкентгеология», где горизонт предложенных ему тем, возможность их выбора расширились. Начальник экспедиции С. Гафуржанов, главный геолог В. Августовский и главный инженер У. Иногамов не то чтобы дали ему полный «карт-бланш» (плановые задания есть плановые задания, не разгуляешься), но, спасибо им, предоставили ему новый вариант реализации самого себя. А это не основное ли из того, что каждого из нас держит на плаву, не дает сползти вниз к равнодушию существования? Мысль не банальная хотя бы потому, что мы о ней все время забываем.

С 1986 года по год 1995 экспедицией «Химгеолнеруд», а это делала как раз опытно-методическая партия неметаллов Полыковского, проводились работы по выявлению в Узбекистане особых сортов руд плавико-шпатовых месторождений. Сырье — из них добываемое — используется по специальному назначению: синтез оптических кристаллов, спецсплавы, спецэлектроды, спецлюминофоры, спецабразивы. То есть — для приборов ночного видения, более дешевых ламп «дневного» света, и электродов, тех самых электродов для сварки металла, без которых никто никуда нигде.

А как же то, основное, дело, те «соки Земли», о которых упоминал аль-Бируни? Разработка термобарогеохимических методов при самой активной поддержке крупнейших фигур мира научной геологии Хабибуллы Асадовича Акбарова, Фархада Икрамовича Исламова, и Абдуфтия Нугматовича Султанходжаева — для повышения эффективности поисковых и геологоразведочных работ на золото, серебро, олово, молибден, вольфрам, полиметаллы, флюорит и другие виды минерального сырья эндогенного происхождения — идет вовсю. Одно из недавних сообщений об этом опубликовано в сборнике докладов Российской Академии наук, заинтересовавшейся уникальной научной информацией из Узбекистана.

Знает их и профессор из Гарварда, Соединенные Штаты Америки, штат Вирджиния. В солидный, им составленный двухтомный справочник, где он обобщил без малого две тысячи наиболее интересных разработок мирового уровня, вошло описание и трех наших, узбекистанских, что называется — от Полыковского.

Время изменилось. Занавес, отделяющий нас от внешнего мира, даже и поднимать не пришлось, он сам сорвался с прогнивших веревок и, пыля накопившейся на нем идеологической пылью, упал вниз. Пространство открылось. Барселона и Варшава — места проведения международных симпозиумов — встречали теперь «выездного» ученого из Узбекистана. На одном из них к нему подошел невысокий крепкий седой человек с бородкой и внимательными голубыми глазами, спрятанными под стеклом очков.

— Господин Полыковский? Я — профессор Рёддер... Давайте знакомиться.

Рукопожатие американца было мягким, уверенным, доброжелательным. А планета наша богата для общей работы. И не только наша. Какой-нибудь новый «лунный» камень ждет не дождется своих исследователей.

Ал. УСТИМЕНКО.

ЭТО ИНТЕРЕСНО

ШКАЛА первого термометра Цельсия (1747 год) была устроена так, что температуре кипения воды соответствовало нулевое деление, а температуре ее замерзания — сотое. Таким образом, бюро погоды должно было бы сообщить, скажем, об оттепели при 100°С и потеплении с 90 до 70°С.

В 1744 году, уже после смерти Цельсия, шведский ученый Штремер «перевернул» шкалу, к которой мы теперь привыкли.

МЕТАЛЛИЧЕСКИЙ «кремень», который применяется в зажигалках, не имеет в своем составе кремния. Он состоит на 70 процентов из металла церия и 30 процентов из железа.

В ПЕКИНЕ в храме Неба есть стенка, построенная в 1530 году. Замечательна она тем, что когда кто-нибудь тихо говорит в стену, то на противоположном ее конце человек отчетливо слышит его речь. Высота этой стены 6 метров, длина около 200 метров.

ВОЗНИКНОВЕНИЕ термина «ракета» относится к XIX веку. Происходит он от итальянского слова «роккета», что означает «веретено, трубка».

ВПЕРВЫЕ математические знаки «плюс» и «минус» встречаются в учебнике арифметики Иоганна Видманна, который вышел в 1489 году в Лейпциге. До тех пор эти знаки обозначались начальными буквами слов «плюс» и «минус».

ДО ПОЛОВИНЫ XVII века в Венеции грозила смертная казнь тем, кто разгласит секрет изготовления зеркал. Производство их составляло монополию Венецианского государства.

ОКОЛО двухсот лет назад головки спичек делали из смеси бертолетовой соли с сахаром и клеем. Зажигались эти спички обмакиванием в пузырек с серной кислотой.

ЧЕЛОВЕК, научившись летать, превзошел птицу по скорости полета в 1912 году, высоте полета — в 1916, а по дальности — лишь в 1924 году.

Собрал В. АНТОШКИН.

Вечерний курьер

• Рождение после смерти

Случилось то, во что никто не верил: у англичанки, еще в прошлом году попавшей в автомобильную катастрофу и с тех пор находящейся в коматозном состоянии, родился ребенок.

И хотя в течение семидесяти дней жизнь будущей матери поддерживалась искусственно, плод развивался нормально, и на двадцать восьмую неделю беременности в результате кесарева сечения ребенок увидел свет. Девочка, названная в честь матери Карен, весит 1417 граммов.

Конечно, малышка нуждается в искусственном дыхании и инкубаторе, однако имеет все шансы выжить. В отличие от матери, к сожалению.

• Во саду ли, в огороде...

Чудо-юдо рыба-кит попала в водозаборную трубу коллективного сада под Уфой. Мощный насос, качающий воду из пруда для садоводов, вдруг отказал. Сначала грешили на подшипник: дескать, не выдержал нагрузки и рассыпался. Потом позвали на помощь водолаза, который разобрал колено трубы. Перед изумленными садоводами, сообщает ЕАН, предстала семикилограммовая усатая сомиха, в которой было немало икры.

• Поцелуй—прокачу!

Некий владелец «рафика», подрабатывающий на центральных ереванских маршрутах, ввел оригинальную систему оплаты за проезд. Каждая пассажирка может расплатиться поцелуем в небритую шоферскую щеку.

На «чмоканье» этот чудак отвечает широкой улыбкой:

— Я кайфую от другого, — объясняет он. — Я хочу всех сделать добрыми.

• Ешь саранчу — и проживешь больше века

«Секрет моего долголетия коренится в правильном питании и соблюдении определенных нравственных принципов, — заявила журналистам жительница Йоханнесбурга Дора Рамотиве, родившаяся 27 июля 1881 года. — Чти своих отца и мать, и дни твои будут долгими. Кроме того, надо обязательно правильно питаться. Мои любимые кушанья — саранча, тыквенные семечки, черепашье мясо, дикие травы, сухие фрукты и чашечка кофе для доброго начала дня».

Дора торжественно отпраздновала свой день рождения в доме престарелых в Йоханнесбурге за тортом со свечами и в компании 105-летней подруги Эмилии Молефе и своей старшей дочери Маргарет Работапи, которой недавно исполнилось 77 лет.

Дольше всех на Земле сегодня живет француженка Жанна Калман, которая 21 февраля отметила свое 120-летие.

• Сами себя контролируют

В Японии ожидается бум роста популярности нового типа сверхточных наручных хронометров, которые сами ежедневно «подводят стрелки».

Секрет новинки заключается в специальном миниатюрном устройстве, автоматически раз в сутки принимающем радиосигналы точного времени, которые «снимаются» с самых точных в мире цезиевых атомных часов. Установка эталонного времени, откуда поступает сигнал настройки, расположена в японской префектуре Ибараки на острове Хонсю.

Изобретены такие часы были в Германии еще десять лет назад. В Японии первые настольные часы с самоконтролем в 1991 году выбросила на рынок фирма «Маруман», за которыми спустя два года последовал наручный вариант. В том же году к ним присоединилась известная японская компания «Ситизен». Первоначально новинка стоила довольно дорого — от 95 до 125 тыс. иен (750—1.000 долларов), однако сейчас экзотические часы можно купить вдвое дешевле.

• Гибнут люди от ударного труда

Будущий аэропорт Чек Леп-Кок в Гонконге по замыслу проектировщиков станет самым большим и самым современным в мире.

Но амбиции руководителей проекта будут стоить многих человеческих жизней. Двадцать рабочих — в большинстве своем выходцев с Филиппинских островов — уже умерли от перенапряжения. Строительные работы ведутся в ужасных условиях, и, как пишут местные газеты, рабочие мало чем отличаются от рабов, возводивших древние пирамиды. Например, для создания аэропорта необходимо переместить количество земли и камней, в 370 раз превышающее массу знаменитого нью-йоркского небоскреба Эмпаер-Стейт-Билдинг.

Аэропорт, строительство которого обойдется в 21 миллиард долларов, ежегодно будет обслуживать 87 миллионов пассажиров.

• И каждый вечер в час назначенный...

Каждый день около полуночи жители нескольких улиц города Боровичи наблюдали в южной части неба появление НЛО.

Серебристый шар, оснащенный прожекторами, разделенный (некоторые видели это) на сектора, зависал над городом. А в одну из ночей в небе появилось уже восемь летающих объектов, которые двигались в определенном порядке.

В местном штабе по делам гражданской обороны и чрезвычайным ситуациям, как утверждает газета «Новгородские ведомости», подтвердили эту информацию.

• Угнали в Париже, нашли в Марий Эл

Не предполагал лейтенант милиции С. Владимиров, останавливая для проверки «Мерседес» на въезде в Марий Эл, что распутает головоломное дело об угоне.

Судя по документам водителя, машина была зарегистрирована в Санкт-Петербурге и там же продана новому владельцу. На всякий случай проверили данные в компьютере—авто оказалось в розыске. Да еще в каком! В октябре 1993 года «Мерседес» был угнан в самом центре Парижа, к его поиску подключился Интерпол. По подложным документам машина из Питера ушла в Ульяновск, где ее купил гражданин, не подозревавший о столь богатой криминальной «родословной» престижной иномарки. И лишь бдительный глаз инспектора ГАИ из российской глубинки помог обнаружить парижскую пропажу.

• Попался, заяц?

Оригинальный метод борьбы с безбилетниками разработали водители маршрутного такси Нижнего Новгорода. Сэкономив в пути несколько минут, они останавливают машину у моста через Оку и высаживают «зайцев». Тем остается выбор: подниматься пешком назад в гору или топать через мост. В обоих случаях расстояние до ближайшей остановки общественного транспорта превышает километр.

Метод оказался эффективнее традиционных штрафов: желающих прокатиться на дармовщину в маршрутках не стало.

• С чего начинается бизнес

Давно исчезли с ереванских улиц таксофоны. А потому один из предприимчивых жителей столицы решил заработать на этом. Он вынес домашний телефон на улицу и поставил на столик. Желающие воспользоваться телефоном-«автоматом» платят его хозяину 25 драмов (300 российских рублей) за один звонок. Если клиенту не удается дозвониться, хозяин возвращает деньги. Но такой «прокат» домашнего телефона исключает междугородные звонки — тут владелец частного таксофона начеку.

• Ну чем не анекдот армянского радио?

Трагикомический случай произошел недавно на пригородном шоссе неподалеку от Еревана. Водитель иномарки (у которой руль располагается с правой стороны) купил в придорожном магазинчике запасное рулевое колесо и дал его подержать сыну, который сидел слева на переднем сиденье. Обгонявший иномарку водитель «Жигулей» буквально обалдел, увидев в соседней машине два руля. А тут еще подросток в шутку решил имитировать своим «штурвалом» резкий поворот.

Уклоняясь от возможного удара, идущий рядом «жигуленок» тоже вильнул в сторону, да так, что вылетел на обочину и ударился в дерево. По счастью, водитель отделался легким испугом.

• Косолапый собутыльник

Каким образом попал медвежонок в руки жителя деревни Кумарья Свердловской области Валерия Катюха, выявит следствие, а пока четырехмесячного мишку отняли у незадачливого дрессировщика и определили на содержание в общество охотников. В. Катюх ни в какую не хотел расставаться со своим косолапым дружком, который почти «с пеленок» был ему верным собутыльником. Благодаря наставнику Мишутка так пристрастился к водочке и винцу, что частенько, оставив хозяина пьяным дома, отправлялся на кладбище. У могилы в угощении отказывать не принято, поэтому местные жители, поминающие усопших, мохнатого попрошайку тоже не обносили рюмкой. Налакавшись, косолапый прямиком через огороды отправлялся домой, по пути задирая собак. Теперь мишка находится в руках охотоведов, которые прилагают все усилия, чтобы излечить его от пагубного пристрастия к алкоголю.

• У нас такое наплетут...

Только плетеную корзиночку унес вор из квартиры уфимского коммерсанта. Домушник уже собирался упаковывать громоздкие вещи, вроде видеотехники и богемского стекла, как вдруг увидел в серванте произведение народного творчества, которое практически ничего не весило. На вырученные от продажи корзиночки деньги можно безбедно существовать много месяцев. Необычное изделие богатый умелец сплел... из стодолларовых купюр. Этому промыслу предприниматель научился в далекой юности, когда жил в деревне. Правда, материалом ему служила иная зелень — ивовые прутья, соломка, лоза.

• Художника обидит каждый

Американский писатель Эдгар Аллан По (1809—1849 гг.) — родоначальник детективной литературы, прожил короткую и весьма нелегкую жизнь.

В молодости юный Эдгар был изгнан из университета в Вирджинии за пристрастие к азартным играм и алкоголю. Выдержал экзамен и поступил в военную академию в Вест-Пойнте. Но и там не удержался надолго. Эдгар проводил все дни в казарме, где писал стихи. За пропуски занятий был отчислен из академии.

Эдгар женился на своей двоюродной сестре Вирджинии Клем; ему было 26, ей — 13 лет. Казалось, что такой брак вскоре рассыплется. Но ожидания пророков не оправдались. Молодые прожили короткую, полную лишений, но счастливую жизнь. Увы, Вирджиния умерла от туберкулеза. За поэму «Ворон», созданную в память об умершей, Эдгар получил всего чуть больше двух долларов. После его смерти она была продана за 45 тысяч долларов.

• Красный перец и зеленый чай

Врачи утверждают, что канцерогены и мутагены — смертельно опасные соединения — вокруг нас: из выхлопных труб, из заводских. Образуются они даже при обжаривании мяса, картошки, рыбы... Есть ли против них лекарства?

Конечно, лекарства уже существуют, но они не без побочных эффектов, утверждают врачи-диетологи. Гораздо лучше применять натуральные средства. К примеру, обжаривать рыбу в отрубях, которые связывают мутагены. Или — употреблять петрушку, цикорный салат и лук-порей. Антимутагенные субстанции найдены в красном перце, зеленом чае, некоторых грибах. Биохимики доказали, что действенным лекарством может быть салат из морских водорослей, репы, тыквы, зеленого лука и лепестков хризантемы. Он полезен тем, что в нем есть аминокислоты, подавляющие мутации в клетках.

• Юмор

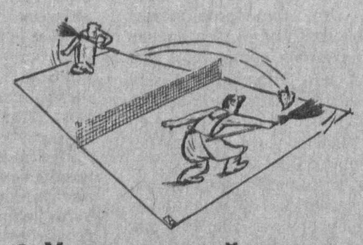

• Услышанный анекдот

К продавцу курортного магазина обращается мужчина не первой молодости:

— Я собираюсь на свидание с девушкой намного моложе меня. Нет ли у вас чего-нибудь с запахом, говорящим о любви? Такого, чтобы у девушки закружилась голова?

— Только для вас, — отвечает продавец, протягивая ему флакон. — Это духи, имитирующие запах бумажника.

***

— Ты меня любишь?

— Не люблю.

— Это неправда. Повтори, чтобы я поверила.

— Не люблю!

— Ты лгун. Даже сейчас не можешь сказать правду.

— Честно, не люблю.

— Я все равно тебе не верю, ты никогда не бываешь откровенным.

— Не люблю же!

— И все равно не верю.

— Ну хорошо, люблю! Довольна?

— Вот видишь, какой ты. Сколько нужно отдать сил, чтобы ты сказал правду!

***

Пришел мужик на рыбалку, насадил червяка на крючок и забросил в воду. Через минуту поплавок заходил ходуном. Мужик подсек. Из воды выпрыгивает червяк с вытаращенными глазами и орет: «Мужик, ты что — обалдел? Меня ж там чуть не сожрали!»

(По материалам печати и информационных агентств).

Гребля

Регата за регатой

Недавно на акватории Ташморя завершился открытый чемпионат Узбекистана по гребле на байдарках и каноэ среди девушек и юношей 1981—1982 и 1979—1980 годов рождения. Соревнования на общественных началах провела ташкентская СДЮШОР-19, что в Юнусабадском районе. Нелегко пришлось преподавателям этой школы в плане организационных вопросов. Но имея такого активиста и преданного своему делу человека, как В. Е. Шубин, который являлся и главным арбитром соревнований, они справились со своей задачей. А если бы не он, как признались тренеры, первенство могло не состояться.

Ну вот, старты позади, и мы называем первых лауреатов чемпионата.

Группа 1981—1982 годов рождения. Юлия Борзова из Ташкентской области четыре раза принимала поздравления с победой — в классе байдарки-одиночки на дистанциях 200 и 500 метров, а также в паре со своей землячкой Анной Старокожевой на байдарке-двойке на этих же дистанциях.

Аналогичного успеха добился и чирчикский спортсмен Ян Гнилицкий (РУОР-1). В гонках на двойках чемпионский титул с ним разделил его однокашник Константин Побединский. Кстати, чирчикское РУОР-1 львиную долю своих кадров получает из СДЮШОР-19.

Среди каноистов на дистанции 500 метров дважды первым финишировал Дмитрий Соцкий (Чирчик). Сначала один, а затем — вместе с андижанцем Александром Очкасом. 200 метров быстрее всех преодолел самаркандский тандем Дмитрий Богданов — Дмитрий Муратов (оба — РУОР-2). Богданов первенствовал на двухсотметровке и в одиночном разряде.

Группа 1979—1980 годов рождения. Здесь на дистанции 500 метров не было равных гостье из Чимкента Инне Поповой, которая со своей подругой Юлией Демидовой также была первой и на байдарке-двойке (200 метров). На этой же дистанции первое место заняла Олеся Никульшина (Чирчик), а 500-метровый отрезок раньше всех оставить за кормой ей помогла Алла Понкрашкина, тоже из Чирчика.

У юношей три первых результата показал Алексей Дубовенко — 200 и 500 метров на байдарке-одиночке и 200 метров на двойке с Денисом Ильфановым (оба — РУОР-1). Андрей Купцов и Максим Брагин из Бишкека обошли соперников в гонке на дистанции 500 метров.

В соревнованиях на каноэ победили два андижанца — Андрей Филиппов и Бахтиер Тохтабаев. Первый стал чемпионом на пятисотметровке, второй — на дистанции 200 метров. А дуэтом они поднимались на высшую ступень пьедестала почета на обеих дистанциях.

* * *

Чуть позже состоялось первенство Ташкента по марафону. Анхорская вода стала счастливой для Елены Комаровой (РСДЮШОР), байдарка которой первой пересекла финишную черту десятикилометрового пути. На втором месте Анна Старокожева из Ташкентской области. На третьем месте — еще одна представительница РСДЮШОР Елена Орлова.

Честь этой школы славно защитили и байдарочники-юноши, занявшие все три призовых места — Александр Салоид, Руслан Ипполитов, Сергей Сергеев.

А в споре каноистов победу одержала динамовская тройка — Александр Смирнов, Виктор Шаисламов, Алексей Мироненко.

Соревнования судил арбитр Л. А. Белкин.

Т. ЗАХАРОВ.

Главный редактор Э. М. ЭРНАЗАРОВ.

Студия изящных искусств
известной танцовщицы
народной артистки Республики Узбекистан
МАЛИКИ АХМЕДОВОЙ
16 — 17 сентября
с 10 до 14.00
НА ЛЕТНЕЙ СЦЕНЕ
ДВОРЦА «ТУРКИСТОН»
ПРОВОДИТ КОНКУРС
среди девочек и девушек
на отбор в студию .
На конкурс приглашаются
девочки и девушки в возрасте
с 9 до 20 лет.

АО "АЛМАЛЫКПИВО"
в неограниченном количестве реализует
ТАШКЕНТСКУЮ МИНЕРАЛЬНУЮ ВОДУ.
Оплата по договоренности, ниже рыночной.
ПРИГЛАШАЕМ НА РАБОТУ:
главного бухгалтера, главного механика, завлабораторией, инженеров, механиков холодильных установок, технологов бродильного производства.
ДОЛЖНОСТИ ВЫСОКООПЛАЧИВАЕМЫЕ.
Есть возможность обеспечения ЖИЛЬЕМ !
Наш адрес: г. Алмалык, ул. Заводская, 5.
Телефоны: (37161) 4-48-04, 5-27-28.

ВНИМАНИЕ!
В связи с производством ремонтно-профилактических работ на водоводах и водопроводных сетях, а также в связи с подготовкой к работе в осенне-зимний период 1995 года
ТРЕСТ «ВОДОКАНАЛ»
ИЗВЕЩАЕТ АБОНЕНТОВ ГОРВОДОПРОВОДА ОБ ОТСУТСТВИИ ХОЛОДНОЙ ВОДЫ И ПОНИЖЕНИИ ДАВЛЕНИЯ НА ВОДОПРОВОДНЫХ СЕТЯХ.
18 сентября с 9.00 до 21.00 19 сентября
Понижение давления воды – Чиланзарский район: кв-л 5, махалля «Казырабад».
Отсутствие воды – Чиланзарский район: кв-лы 1,2,3,4,6, ул.Волгоградская и примыкающие к ней улицы.
19 сентября с 9.00 до 21.00 20 сентября
Отсутствие воды – Мирабадский район; м-вы 50 лет УзССР, Госпитальный, ул. Мовароуннахр, К.Цеткин, Айбек и примыкающие к ним улицы.
21 сентября с 9.00 до 9.00 22 сентября
Отсутствие воды – Юнусабадский район: махалля Юнусабад, Ат-Чапар-1, Ат-Чапар-2, Минг-Урюк, ул. Гвардейская, Полярная, Обская, Брестская и примыкающие к ним улицы.
В места отсутствия воды будут направляться автоводовозы.
Телефоны для справок: 33-15-95, 33-75-95, 56-60-06.

Ассоциация бухгалтеров и аудиторов Республики Узбекистан
сообщает, что первое занятие очередной группы по подготовке лицензированных аудиторов состоится 12 сентября 1995 г.
— областная группа (срок обучения — 1 месяц с отрывом от производства),
— городская группа (срок обучения — 3 месяца без отрыва от производства).
В соответствии с письмом Министерства финансов Республики Узбекистан № 42 от 10.06.93 г. только Ассоциации бухгалтеров и аудиторов предоставлено право готовить лицензированных аудиторов по утвержденной программе Минфина Республики.
Продолжается набор на постоянно действующие курсы:
— начинающих бухгалтеров — 2 мес.,
— повышения квалификации бухгалтеров — 2,5 мес.,
— финансовых директоров для работы в совместных, иностранных, малых предприятиях — 6 мес.
Документы принимаются по адресу: Ташкент, Ниязбек йули, 6.
Телефоны: 34-01-87, 35-72-51.

ТАШКЕНТСКОЕ ГОРОДСКОЕ ОТДЕЛЕНИЕ НАЦИОНАЛЬНОГО БАНКА ВНЕШНЕЭКОНОМИЧЕСКОЙ ДЕЯТЕЛЬНОСТИ РЕСПУБЛИКИ УЗБЕКИСТАН
ОБЪЯВЛЯЕТ ПРИЕМ
на конкурсной основе для работы в пунктах по обмену валюты.
Приглашаются женщины в возрасте от 25 до 45 лет с высшим или средним специальным экономическим образованием, имеющие опыт работы с денежной наличностью.
Адрес: г. Ташкент, ул. Т. Шевченко, 29.
Телефон для справок 54-35-18.

ИПК «ШАРК»
ПРИГЛАШАЕТ НА РАБОТУ:
МРАМОРЩИКОВ, МАЛЯРОВ, ШТУКАТУРОВ, КАМЕНЩИКОВ, ПЛОТНИКОВ, КРОВЕЛЬЩИКОВ.
Обращаться по адресу: ул. Буюк Турон, 41, отдел кадров.

Частный бизнес

ПРОДАЮТСЯ
- 20-тн контейнер. Т. 53-09-22.
- тел. с опред. номера «Русь» (сервис). Т. 40-04-84, 62-62-59.

КУПЛЮ
- цв. ТВ б/у, нераб., цв. кинескоп нов., б/у. Т. 61-36-02, 61-28-61.

РАЗНОЕ
- Изг. и устан. метал. двери 4 видов, типа «Сейф». Срок изг. 3 дня. Т. 93-49-76, 29-00-60, 50-05-36, 48-38-90, 96-58-89.
- Поможем снять, сдать квартиры. Т. 96-98-18.
- Для вождения легковой автомашины требуется водитель европейской национальности и стажем работы не менее 5 лет, имеющий домашний телефон и проживающий на массиве Бадамзар либо близ завода «Узбексельмаш». Т. 34-85-90.

Служба срочных объявлений

ПРОДАЮТСЯ
- нов. стенка и м/мебель (Алмалык). Т. 22-23-28 (дом.).
- сервиз чайный 55 предм. (ГДР), стол. мельхиор. набор – все новое. Т. 92-01-53.
- коттедж со всеми удобствами (Луначарское шоссе, метро «М. Горького») плюс гараж, надворные постройки, п-но «Кубань», румынская жилая комната. Т. 67-72-16.
- 2 план. дома на участке 8 соток, со всеми удобствами, больш. выезд, гараж, тел. в Мирзо-Улугбекском р-не, кольцо 17- троллейбуса, ул. Суворова, д. 3. Т. 62-21-98.
- недостроенный 2-этаж. дом в р-не узбума, 8 соток, на берегу реки, 600 кв. м ; роскошный дом, Куйлюк, в р-не 3-го таксопарка. Несостоятельных просьба не беспокоить, п-но «Беларусь». Т. 55-28-37.
- дом в центре. Т. 75-49-59.

КУПЛЮ
- 2-комн. кв. в р-не м-ва 40 лет Победы, Калышева, Лисунова, Дубовая. Т. 98-05-41 (веч.) без посредников.
- 2 – 4-комн. кв. на Куйлюке-4 – 5; 2 – 3-комн. кв. на Юнусабаде 1—10. Т. 55-28-37.
- 3 – 4-комн. кв. Т. 55-46-64.
- 2-комн. кв. Т. 97-07-54.
- Срочно 1-комн. кв. в Сергелях. Т. 58-72-91.

РАЗНОЕ

УТЕРЯННЫЕ
- аттестат о среднем образовании АО № 013721, выд. шк. № 5 на имя Петрикиной Галины Владимировны,
- свидетельство о базовом образовании за № АО 014692, выд. ср. школой № 207 на имя Манняпова Ильдара Мансуровича,
- свидетельство о базовом образовании А 542093, выд. ср. шк. № 189 на имя Шушуры Эльвиры,
- удостоверение за № АО 026718, выд. ср. шк. № 234 на имя Бахтиева Бахадыра Бахтияровича,
- аттестат о ср. образовании за Р № 996546, выд. ВСШ-39 (65) на имя Рискуловой Лобар Джураевны,

СЧИТАТЬ НЕДЕЙСТВИТЕЛЬНЫМИ.

ВНИМАНИЕ
Дирекция по инвентаризации, оценке имущества и приватизации жилищного фонда хокимията г.Ташкента преобразуется в Хозрасчетный центр по приватизации земельных участков и жилья при Управлении Госкомимущества по г.Ташкенту.
С вопросами обращаться по адресу: ул. Абдуллы Кадыри, 13.
Телефоны: 44-52-70, 44-53-50.

ВАША дополнительная **ПРИБЫЛЬ**
уважаемые господа предприниматели - из отходов производства,
ПОЖАЛУЙСТА :
изношенные самолетные, тракторные и автомобильные шины; масло отработанное; шламовые отходы масел; шлам очистных сооружений; обрезки оргстекла; шлаки от плавки магниевых сплавов; салфетки, обтирочный материал, загрязненный маслами, ЛКМ, герметиками и клеями; отработанные шлифовальные круги; бой песчаных литейных форм; бой керамических форм; бой стержневой смеси ; отработанная футеровка тиглей, ковшей и краски кокилей; шлам с вентсистем, содержащий пыль шлаков легких и цветных металлов; отходы извести; отходы арзамита; отходы диабазового порошка; выпаренные соли хрома; обтекатели из стеклопластика.
Наш адрес для почтовых отправлений:
700000, г.Ташкент, а/я 17
Офис: ТНИИАТ, ст. м. "Чкаловская", проходная ТАПОиЧ,
внутренний тел.: 72-58, 39-20
Телефакс: (3712) 44-29-97, 68-03-15
Для телефонограмм телефон: 3712 (67-18-65)

УТЕРЯННОЕ
разрешение на изготовление углового штампа и круглой печати для ООО «Реванш СТ», выданное разрешительной системой РУВД Мирзо-Улугбекского района г. Ташкента,
СЧИТАТЬ НЕДЕЙСТВИТЕЛЬНЫМ.

Официальная Ташкент
Учредитель - хокимият г. Ташкента
Газета зарегистрирована в Госкомпечати Республики Узбекистан. Регистрационный № 10
Адрес редакции: 700000, г. Ташкент, ГСП, ул. Матбуотчилар, 32.
Телефоны: отдел писем~33-29-70; Отдел рекламы и объявлений~
Ответственность за достоверность сведений в рекламе и объявлениях несет рекламодатель.
По вопросам доставки обращаться в почтовые отделения по месту жительства или в отдел эксплуатации ГСП "Тошкент почтаси" по телефону 33-74-05
Способ печати ~ офсетный. Формат ~ А-2. Объем ~ 2 п. л. Индекс ~ 64691.
Типография издательско-полиграфического концерна «Шарк». Адрес предприятия: ул. Буюк Турон, 41.

Заказ. Г- 0340 Выходит по понедельникам, средам, пятницам. Газета набрана и сверстана на компьютере IBM.
123456