Общественно-политическая городская газета

Вечерний Ташкент

Газета выходит с 1 июля 1966 года

№ 110 (8.694) ◆ Пятница, 22 сентября 1995 года ◆ Цена свободная

Нукусская декларация подписана

Нукус, 20 сентября. (Передают специальные корреспонденты УзА Амиркул Карим, Гулом Мирзо, Абдурахмон Искандар). Сегодня для участия в заключительном дне международной конференции по устойчивому развитию бассейна Аральского моря в столицу Республики Каракалпакстан прибыли Президент Республики Узбекистан Ислам Каримов, Президент Республики Казахстан Нурсултан Назарбаев, Президент Республики Кыргызстан Аскар Акаев, Президент Республики Таджикистан Имомали Рахмонов. В работе международной конференции принимает участие и делегация Туркменистана, возглавляемая заместителем премьер-министра этой страны М. Ражабовым.

На конференции, проводимой при активном содействии ООН, был всесторонне обсужден вопрос решения проблемы Аральского бассейна, где проживает более 35 миллионов человек. Подводя итоги двухдневной работы конференции, постоянный представитель ООН в Узбекистане Халид Малик подчеркнул, что на этом форуме были выдвинуты ценные предложения. В деле повышения эффективности работы, проводимой при содействии таких международных организаций, как Международный Центральноазиатский совет по проблемам Арала, Международный фонд по спасению Арала, Программа развития ООН, ЮНЕП, Всемирный банк, эти предложения окажут важное влияние. Поэтому главы государств Центральноазиатского региона уделяют конференции особое внимание.

В зале заседаний Жокаргы Кенгеса Республики Каракалпакстан состоялась встреча руководителей государств Центральной Азии на высшем уровне, посвященная проблемам Арала.

По итогам встречи президенты подписали Нукусскую декларацию.

Состоялась пресс-конференция руководителей стран Центральной Азии при участии делегатов международной конференции, представителей местных и зарубежных средств массовой информации. Президенты ответили на многочисленные вопросы журналистов.

На этом была завершена работа заключительного дня международной конференции с участием президентов стран Центральной Азии.

В Нукусском аэропорту состоялись проводы президентов Нурсултана Назарбаева, Аскара Акаева, Имомали Рахмонова. Президентов братских республик провожали Президент Республики Узбекистан Ислам Каримов, первый заместитель премьер-министра республики Исмаил Джурабеков, заместитель Председателя Олий Мажлиса Узбекистана, Председатель Жокаргы Кенгеса Республики Каракалпакстан Уббинияз Аширбеков, министр иностранных дел Узбекистана Абдулазиз Комилов.

* * *

В тот же день Президент Ислам Каримов возвратился в Ташкент.

(УзА).

НУКУСКАЯ ДЕКЛАРАЦИЯ

государств Центральной Азии и международных организаций по проблемам устойчивого развития бассейна Аральского моря

Преамбула

Из века в век народы Центральноазиатского региона вносили весомый вклад в развитие мировой культуры. Достоянием всего человечества становились их достижения в науке, хозяйственной деятельности и искусстве. Еще в древние времена они научились строить сложные ирригационные системы и сооружения, создавать оазисы в пустынях. Их трудом возведены непревзойденные до сих пор образцы зодчества. Их гением совершены основополагающие открытия в математике, астрономии, медицине, инженерии, однако в последнее время перед населением региона встали серьезные проблемы, связанные с экологическим бедствием и усугубленные политическими и экономическими трудностями переходного периода. Аральский кризис является результатом непродуманной политики по отношению к окружающей среде и использованию природных ресурсов. Главной причиной является чрезмерное расходование воды на нужды орошения из рек Амударья и Сырдарья. Это привело к высыханию Аральского моря и беспрецедентному по масштабам воздействию на экологию Центральноазиатского региона и соседних государств.

Растущий дефицит воды и ухудшающееся ее качество повлекли за собой деградацию почв и растительного покрова, изменение во флоре и фауне, упадок рыбоперерабатывающей отрасли, а также снижение эффективности орошаемого земледелия. Усугубление экологической ситуации оказывает прямое и косвенное негативное воздействие на условия жизни 35 миллионов жителей бассейна Аральского моря, на состояние их здоровья, нарушает хозяйственную деятельность, что в совокупности приводит к усилению миграционных процессов в данном регионе.

В настоящее время созданы региональные органы, разработаны планы конкретных действий. Это открыло новые пути для привлечения международной поддержки, в частности, по программе Аральского моря. Она основывается на упомянутом плане и нацелена на устойчивое развитие этого региона. Масштаб и сложность проблем, связанных с водными ресурсами, требуют комплексного и многоотраслевого подхода и развития сотрудничества между государствами региона и международным сообществом. Координация сотрудничества осуществляется Всемирным банком, ПРООН и ЮНЕП. Доноры оказывают значительную поддержку программам по Аральскому морю, которые направлены как на решение проблем, так и на устранение причин Аральского кризиса.

Обязательства

В свете вышеупомянутого и в соответствии с результатами обсуждения на данной международной конференции подтверждаем наши обязательства по полному сотрудничеству на региональном уровне на основе взаимного уважения, добрососедства и решимости в дальнейшем работать во имя преодоления последствий экологического кризиса в зоне бассейна Аральского моря и его воздействия на природу и человека. Мы также обращаемся к международному сообществу, к правительствам государств и народам всего мира с призывом помочь нам в наших совместных усилиях.

I. Приверженность принципам устойчивого развития

Мы заявляем о нашей приверженности принципам устойчивого развития и считаем, что для этого необходимо предпринять следующее:

Развить и реализовать долгосрочную стратегию и программы по разрешению Аральского кризиса на принципах устойчивого развития путем:

- признания важного значения водных, земельных и биологических ресурсов как основы для устойчивого развития;
- перехода к более сбалансированной и научно обоснованной системе сельского и лесного хозяйства;
- повышения эффективности ирригации посредством выработки экономических методов использования водных ресурсов, применения совершенных технологий в орошении и охране окружающей среды;
- стимулирования долгосрочных форм использования земель и водных ресурсов.

Не допустить снижения уровня жизни людей, одновременно обеспечив перспективы достойной жизни для будущих поколений путем:

- содействия инициативам, нацеленным на улучшение здоровья людей, повышение уровня жизни и сохранение культурного наследия.

Усовершенствовать систему комплексного управления природными ресурсами региона путем:

- создания региональной системы контроля за состоянием окружающей среды, особенно водных ресурсов;
- создания системы обмена информацией по мониторингу окружающей среды;
- гармонизации экологических стандартов и связанного с ними законодательства.

Мы согласны с тем, что центральноазиатские государства признают ранее подписанные и действующие соглашения, договора и другие нормативные акты, регулирующие взаимоотношения между ними по водным ресурсам в бассейне Арала, и принимают их к неуклонному исполнению.

II. Присоединение к международным Конвенциям и Соглашениям

Мы заявляем о своей полной поддержке международных соглашений, в частности, Декларации по устойчивому развитию (Рио-де-Жанейро, 1992 год), Всемирной хартии природы, международных конвенций по борьбе с опустыниванием, о глобальном изменении климата, о сохранении биологического разнообразия и о защите трансграничных вод.

Кроме того, мы считаем необходимым создание Международной конвенции по устойчивому развитию бассейна Аральского моря. Вопросы совместного водопользования и унификации экологических стандартов и связанного с ними законодательства должны занимать в ней приоритетное положение. В этой связи мы обращаемся к Агентствам ООН, прежде всего к ПРООН, с просьбой оказать содействие в разработке проекта подобной конвенции.

III. Приверженность принципам человеческого развития

Оставаясь верными нашим обязательствам в области здравоохранения и социального обеспечения, которые являются неотъемлемой частью концепции устойчивого развития, мы признаем, что последствия кризиса в зоне Аральского бассейна требуют безотлагательных и конкретных действий.

Мы обещаем направить свои усилия и ресурсы на удовлетворение приоритетных нужд и обращаемся за помощью и поддержкой к международному сообществу в этом вопросе. Мы намерены повысить осведомленность международного сообщества относительно Аральского кризиса и готовы приложить еще большие усилия в подготовке и распространении информации с целью содействия процессу устойчивого развития.

Как представители молодых демократических государств Центральной Азии и организаций, оказывающих помощь в этом регионе, обязуемся обеспечить участие наших народов и неправительственных организаций в экономическом процессе и решении стоящих перед ними проблем.

IV. Содействие развитию региональных учреждений

Мы подтверждаем готовность оказывать всемерную помощь и доверие региональным учреждениям — Межгосударственному Совету по проблемам бассейна Аральского моря, его Исполнительному Комитету, Международному фонду спасения Арала и его Исполнительной дирекции. Мы обязуемся оказывать поддержку для укрепления этих региональных структур и в будущем. Для этого:

- мы подтверждаем свои намерения и финансовые обязательства в отношении обеспечения деятельности этих региональных учреждений и придания их членам прав и иммунитета наравне с сотрудниками представительств ООН и согласны с предложением о необходимости иметь постоянного освобожденного Председателя Исполнительного Комитета (по истечении сроков полномочий ныне действующего);
- мы признаем значение и необходимость дальнейшего развития Межгосударственной Комиссии по социально-экономическому развитию, научно-техническому и экологическому сотрудничеству (Комиссии по устойчивому развитию).

Принята на Международной конференции ООН по устойчивому развитию государств бассейна Аральского моря.

Нукус, 20 сентября 1995 г.

ПРЕЗЕНТАЦИЯ КНИГИ ИСЛАМА КАРИМОВА В МОСКВЕ

Ход реформ в Узбекистане, приведших за четыре года независимости к положительным сдвигам в экономической и социальной сферах, вызывает большой интерес у мировой общественности. Сама жизнь подтверждает правильность выбранного руководством страны курса на поэтапные реформы. Новая теория государственного и общественного строительства и результаты ее практического осуществления наиболее полно отражены в книге Президента нашей республики Ислама Каримова «Узбекистан по пути углубления экономических реформ». Интерес к ней за рубежом велик. Об этом говорит и тот факт, что недавно книга была выпущена в Санкт-Петербурге в издательстве «Лениздат». Первая презентация нового издания состоялась на днях в Ташкенте, а вторая — в Москве, в посольстве Узбекистана в Российской Федерации.

Здесь собрались представители руководства Российской Федерации и Федерального собрания, финансовых и промышленных кругов, дипломатического корпуса, аккредитованного в Москве, общественных и международных организаций, журналисты.

Обращаясь к собравшимся, Чрезвычайный и Полномочный Посол Республики Узбекистан в Российской Федерации Ш. Шахалилов подчеркнул, что книга Ислама Каримова — не бесстрастное описание пути, пройденного республикой за годы независимости. Эти четыре года Президент Узбекистана определяет как самое трудное для страны время и в своей работе дает глубокий анализ путей, методов, которые использовались для того, чтобы не только стабилизировать политическую и экономическую ситуацию, но и начать движение к прогрессу. Посол отметил, что санкт-петербургское издание книги даст возможность общественности России, стран СНГ и зарубежных государств ближе познакомиться с политикой руководителя Узбекистана, который стоит во главе всех преобразований, осуществляющихся в нашей республике.

— Книга Ислама Каримова — это не плод импровизаций, кабинетных размышлений, — сказал директор Института экономики Российской Академии наук академик Л. Абалкин. — Это результат глубоких раздумий, критического осмысления уроков и ошибок, допущенных на предшествующих этапах в ходе осуществления экономических реформ в других независимых республиках. Потому этот труд и привлекает такое внимание политиков и экономистов как в России, так и в других государствах.

Президент Российской Академии экономических наук и предпринимательской деятельности В. Кирпиченко и первый вице-президент международной Академии информатизации Э. Евреинов подчеркнули, что книга руководителя Узбекистана будет способствовать углублению интеграционных процессов, которые происходят сейчас в молодых суверенных государствах.

Презентация книги Президента нашей республики «Узбекистан по пути углубления экономических реформ» в посольстве Узбекистана в Москве прошла в обстановке высокой заинтересованности ученых-экономистов, руководителей отраслей народного хозяйства Российской Федерации, представителей дипломатического корпуса и прессы.

В презентации принял участие государственный советник Президента Республики Узбекистан Х. Джураев.

(УзА).

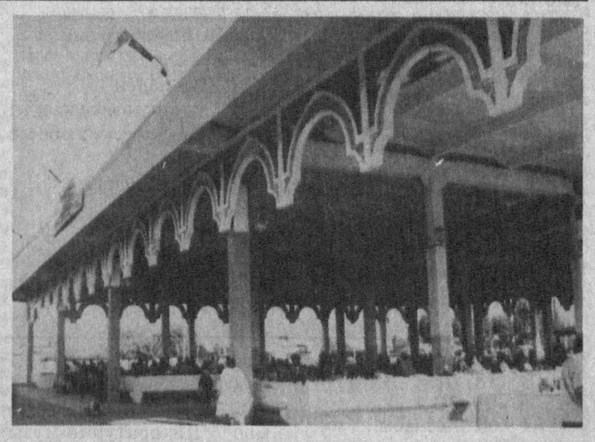

Для вас, горожане

Краски городских рынков

Особое изобилие овощей и фруктов отличает осень — время сбора урожая на дехканских полях и семейных подворьях. Нелегок труд земледельца, но, если судить по овощным ярмаркам, прилавкам городских рынков, он окупается сторицей. Не случайно в Ташкенте создаются все условия для расширения реализации плодоовощной продукции. К числу уже действующих дехканских рынков недавно прибавились новые. Один из них, почти на 200 торговых мест, сооружен на крупном жилом массиве Ибн Сино. В проекте этого рынка учтены не только требования продавцов, для которых сделаны удобные прилавки, высокий навес, но и покупателей. Они смогут воспользоваться услугами чайханы, магазина. В административно-бытовом корпусе разместятся дирекция, контрольно-санитарная служба.

К. ОЛЬГИНА.

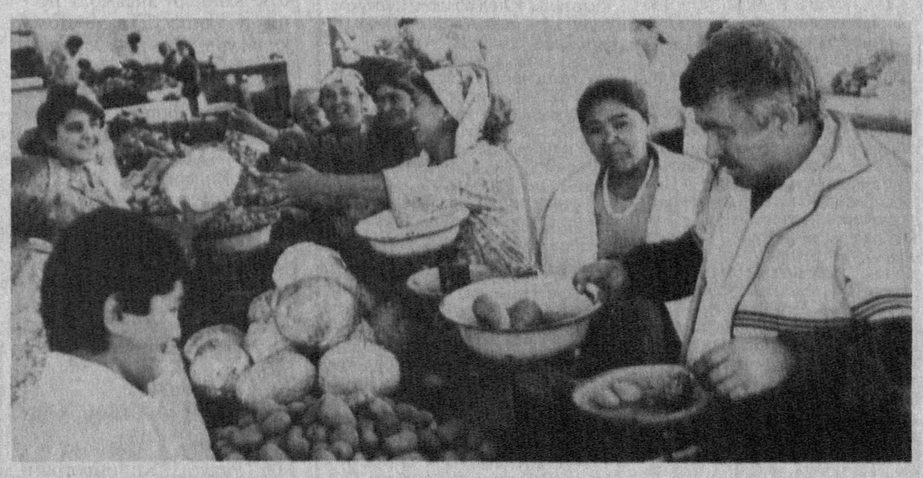

НА СНИМКЕ: рынок на массиве Ибн-Сино.

Фото Р. Галиева.

«Жемчужина тенниса» на кортах «Динамо»

Сегодня начинается встреча сборных Узбекистана и Китая в турнире на Кубок Дэвиса

«Жемчужиной в мировой теннисной короне» называют Кубок Дэвиса. 115 команд из разных стран мира претендуют на обладание легендарной серебряной салатницей, изготовленной по заказу студента Гарвардского университета Д. Ф. Дэвиса в 1900 году для победителя теннисного матча между командами США и Великобритании. Число участников в Кубке Дэвиса постоянно увеличивается, и не утихает между ними напряженное соперничество за выход на более высокие ступени.

Узбекистан, где число поклонников тенниса растет день ото дня, уверенно вошел в число участников Кубка. Начав с третьей группы зоны Азии и Океании, узбекистанские теннисисты вскоре поднялись на ступеньку выше. И тут же заявили о своем намерении «не мелочиться» и войти в первую группу зоны Азии и Океании. Намерения свои подтвердили, когда Ташкент встречал на теннисных кортах «Динамо» соперников из Шри Ланки. Это было удивительное событие — соревнования на Кубок Дэвиса пришли на землю Узбекистана. В марте наши теннисисты одержали победу над командой Шри Ланки и вышли в финал соревнований во второй группе своей зоны. Нынешняя встреча с командой Китая должна будет показать, кто явится счастливым обладателем путевки в первую группу зоны Азии и Океании.

Встречи будут проходить в течение трех дней — с 22 по 24 сентября — на теннисном стадионе «Динамо». Состоятся пять матчей — четыре одиночных и один парный. Нашим ведущим теннисистам — Олегу Огородову и Дмитрию Томашевичу — выпало играть в первый день соответственно с Ша Чапингом и Пан Бингом. Как сказал на пресс-конференции капитан команды Узбекистана Г. Дашевский: «Команда Китая — сильная, но я уверен, что наши ребята приложат максимум усилий, чтобы показать себя достойными соперниками гостям. А уж игра покажет, каким будет результат».

А. СПИРИДОНОВА.

Информбюро

В республике

- На расширенном заседании президиума правления республиканского благотворительного фонда «Махалля» обсуждался опыт работы Сырдарьинского и Ферганского областных отделений фонда с женщинами и молодежью. Вел заседание председатель фонда Ш.Темуров.
- Выпуск целебного персикового масла возобновлен в объединении «Кокандмасложир».
- В Каракалпакстане введен в эксплуатацию Ургинский газовый промысел.
- В республиканском Дворце школьников прошла выставка детского творчества по разделам «Наука и техника», «Художественно-прикладное искусство», «Туризм и экология».
- Кинолюбители НПО «Узэлектроаппарат» в сотрудничестве с Институтом истории АН Узбекистана и ТашГУ организовали научную экспедицию «Буюк ипак йули», посвященную 660-летию Амира Темура.
- В Шаргуне Сурхандарьинской области завершилось строительство главного корпуса автопредприятия № 104 — одного из крупнейших в области.

В Содружестве

- В среду утром в Грозном было совершено покушение на секретаря Совета безопасности России, полномочного представителя президента Российской Федерации О.Лобова. Сам он не пострадал, но взрывом мины с дистанционным управлением была повреждена машина сопровождения, ранены находившиеся в ней пассажиры. Теракт может серьезно осложнить процесс восстановления мира в Чечне.
- Сегодня должно начаться строительство газопровода Туркмения — Иран.
- Президент Украины Л.Кучма посетил с визитом Казахстан.
- Президент Беларуси А.Лукашенко встретился с премьер-министром России В. Черномырдиным, а также с президентом России Б.Ельциным. В ходе встреч в числе прочих обсуждался вопрос реализации второго этапа таможенного соглашения между двумя странами.
- В Кутаиси вчера прошли торжества по случаю 1000-летия объявления этого города столицей грузинского государства. Празднование проводилось под эгидой ЮНЕСКО.
- Парламент Кыргызстана решил не проводить референдум о продлении полномочий президента Акаева до 2001 года. Глава государства заявил, что подчиняется решению парламента и предложил провести в стране президентские выборы не позднее декабря этого года.
- В Аджарии в результате ливневых дождей два человека, в том числе один ребенок, погибли, хозяйству нанесен значительный материальный ущерб.

В мире

- «Боинг-707», угнанный во вторник во время совершения внутреннего рейса и приземлившийся затем в Израиле, 21 сентября рано утром возвратился в аэропорт Тегерана. На его борту – все 175 пассажиров и членов экипажа. Исключение составляет стюард авиарейса, который и совершил угон самолета — он задержан израильскими властями для допроса, а возможно, и последующего суда.
- В результате авиационных ударов НАТО по позициям боснийских сербов уничтожено до 80 процентов военного потенциала последних. Руководство НАТО решило не возобновлять обстрелы позиций боснийских сербов в связи с отводом ими тяжелого вооружения из Сараево.
- В Токио на крупной железнодорожной станции несколько человек пострадали в результате распространения ядовитого дыма. К счастью, тяжелых последствий теракт не имел. Он может быть связан, как предполагают, с началом суда над руководителями секты «АУМ синрике».
- В Гонконге завершились парламентские выборы, последние перед передачей этой британской колонии Китаю в 1997 году.
- В Бангладеше прошла трехдневная антиправительственная забастовка, в ходе которой в результате столкновений с полицией было ранено около 200 человек.
- Сегодня на одном из испанских островов встречаются главы государств — участников Европейского союза.
- Венгрия выдала Украине В. Поливоду — бывшего руководителя службы безопасности бывшего президента Л. Кравчука, который обвиняется в злоупотреблении служебным положением и расхищении государственных средств.

УКАЗ

Президента Республики Узбекистан

О назначении Т. Г. Рахимова министром связи Республики Узбекистан

Назначить Тохира Гафуровича Рахимова министром связи Республики Узбекистан.

Президент Республики Узбекистан И. КАРИМОВ.

г. Ташкент,
21 сентября 1995 года.

Их наградила Родина

«Тружусь для расцвета страны»

Указом Президента Республики Узбекистан И. А. Каримова от 30 августа 1995 года большая группа передовиков производства, представителей общественности, деятелей науки и культуры в связи с четвертой годовщиной независимости страны награждена орденами и медалями. Среди награжденных медалью «Шухрат» — Очил Буриев, начальник сварочного участка прицепного производства ПО «Ташкентский тракторный завод».

Все есть в этом человеке — обаяние, душевность, работоспособность, жизнелюбие. Потому и тянутся к нему люди всех возрастов за советом, помощью. Словно мощной доброй аурой окружен Очил-ака, побудешь рядом, побеседуешь — и настроение поднимется, как будто зарядишься энергией, наберешься сил. Многие замечательные качества собраны в этой личности, но самое главное — это любовь к людям, родной стране.

— Моя родина — самая прекрасная на свете, — говорит Буриев, — и народ у нас редкий — трудолюбивый, радушный. Уже видно, как преображается независимый Узбекистан. Выпускаются новые законы, и нужно немного подождать, пока они заработают в полную силу. Становятся видимыми плоды независимости и взвешенной политики правительства.

Очил-ака трудится на тракторном заводе 35 лет. Четверть века из них — начальником сварочного участка. Пришел простым рабочим, но очень быстро стал бригадиром, мастером, старшим мастером и руководителем участка. Под его началом трудится более 80 человек. С каждым умеет он найти общий язык, подобрать к человеку ключик. Только одного не выносит Буриев — расхлябанности в работе. Потому на его участке всегда все в порядке. Сколько грамот и наград получал он, работая на производстве, не сосчитать.

Часто избирался в различные общественные органы, цехком, рабочий контроль, был депутатом райсовета, его имя занесено в заводскую Книгу почета. Не показной — истинный авторитет у этого человека. Заслужил его добросовестностью, честным, самоотверженным трудом.

— Почему меня слушают и со мной считаются? — говорит он. — Наверное, потому, что не подводил никого и честно делал свое дело. А в рабочем коллективе главное — личный пример.

И еще маленькая, но важная деталь, говорящая о личности Буриева. Всю жизнь занимается он самообразованием. Его хобби — юриспруденция. Очень много книг по этой науке можно найти в его библиотеке. И, конечно, живо интересуется политикой, экономикой, ведь по образованию он экономист. Много читает, и книг, и периодики. А главное — и мыслит, и действует как гражданин и патриот своей страны.

Л. БОНДАРЕНКО.
Фото Р. Галиева.

Транспорт: час «пик»

МАРШРУТЫ НЕДАЛЕКОГО БУДУЩЕГО

Уже сегодня транспорт города работает с определенными перегрузками. А город тем временем продолжает расти, ведь Ташкент сегодня привлекает внимание не только узбекистанцев и жителей стран СНГ, но и всего мирового сообщества. Значит, все виды общественного транспорта необходимо развивать, причем форсированными темпами. И эта работа активно ведется ассоциацией «Ташгорпассранс» при активном содействии хокимията столицы и помощи правительства Узбекистана.

За очень короткие сроки — семь месяцев года — освоено 558 миллионов сумов, при плане строительно-монтажных работ в 375,5 миллиона сумов освоено 418,2 миллиона.

Никогда еще за время существования госассоциации строительно-монтажные работы не велись с таким размахом, как в этом году.

Так, сдана в эксплуатацию трамвайная линия по улице Подмосковная от 22-го квартала Чиланзара до улицы Я.Купалы протяженностью пять километров. Вошла в строй двухкилометровая трамвайная линия по улице Камарнисо. Уже перевозят пассажиров троллейбусы по улицам А.Кадыри — Карасарайская и по маршруту А.Кадыри — Сагбан. Сдана в эксплуатацию первая очередь автостанции «Пахтакор» на сто графиков и первая очередь автостанции «Алайский рынок», рассчитанная на одновременный прием четырех тысяч пассажиров. Это целый комплекс, в котором предусмотрены все удобства как для пассажиров, прибывающих или уезжающих с рынка, так и для труда и отдыха диспетчеров, водителей. При сооружении автовокзала использованы самые современные строительные материалы, например, лексан, а его называют стройматериалом XXI века. Вторая очередь строительства автостанции предусматривает сооружение троллейбусного кольца и тяговой подстанции.

Завершено строительство трамвайной линии по улице Фаргона йули протяженностью 18 километров. До конца сентября будет закончено строительство троллейбусной линии по улицам Кадырова, Белоножко до массива Тракторный и подстанции, где уже ведутся пусконаладочные работы. Все это позволило во многом «расшить узкие места» в обеспечении транспортом густонаселенных районов Ташкента и их связи с центром города. При этом необходимо отметить, что большое внимание уделяется строительству и вводу в эксплуатацию экологически чистых видов транспорта — трамваев, троллейбусов, метрополитена. Новая линия последнего продолжает активно строиться. Ее ввод в строй позволит соединить быстрым и надежным транспортом кварталы Юнусабада с центром города, а позднее и с Южным вокзалом столицы.

На этом, естественно, развитие транспорта не останавливается. Уже сегодня ведутся работы по возведению вагонного депо, строительству транспортной развязки на пересечении улиц А.Темура — А.Кадыри, трамвайной линии по улицам А.Ходжаева, Самарканд-Дарбаза и Навои протяженностью пять километров.

Продолжается прокладка новых троллейбусных линий по улицам Ниязова, Абдурахманова, Асамова, Улугбека, Ген. Узакова, Фархадской, Фаргона йули общей протяженностью почти сто километров. Для их успешной эксплуатации строятся шесть тяговых подстанций, три диспетчерских павильона, четыре конечные станции транспорта на массивах Ибн Сино, Беруни, Чиланзар и Кушбеги.

Для более полного удовлетворения спроса открываются новые автобусные линии, линии маршрутных такси. С целью пополнения парка закупается новый подвижной состав. Так, в этом году уже получен 31 автобус «Мерседес-Бенц» из Германии, 90 автобусов «ЛАЗ-695», 42 трамвая и 52 троллейбуса.

Столица продолжает активно строиться и развиваться, а вместе с ней развивается и общественный транспорт. Коллектив госассоциации «Ташгорпассранс» работает с прицелом на будущее.

О.СТАРОДУБЦЕВ.

СЕНТЯБРЬ-ОКТЯБРЬ

ПОНЕДЕЛЬНИК, 25

УзТВ I

17.55 Программа передач.
18.00 Новости.
18.10 "В старом сарае". Мультфильм.
18.20 "Чорраҳа" ("Перекресток").
18.55 Реклама.
19.00 "Ахборот" (рус.).
19.20 Реклама.
19.25 Футбольное обозрение.
19.35 Концерт эстрадно-симфонического оркестра Узгостелерадиокомпании.
20.10 Вечерняя сказка.
20.25 Реклама.
20.30 "Ахборот".
20.55 Реклама.
21.00 "Туркестан — наш общий дом". Встреча с Мухтаром Шахановым.
21.45 Из фонда УзТВ. Чулпан. "Кеча ва кундуз". Видеофильм. 4-я часть.
22.50 Реклама.
22.55 — 23.20 "Ахборот".

УзТВ II

Студия "Тошкент" представляет:
18.30 Для детей. "Кузмунчоқ".
19.00 "Дом начинается с порога".
19.25 "Параллель".
19.55 "Беседа врача".
20.25 "Спорт-тайм".
20.55 "Наш внук работает в милиции". Художественный фильм.
22.20 — 23.00 "Ҳунари бор — хор бўлмас". Кинопрограмма.

УзТВ III

ОРТВ
18.10 — 21.45
* * *
РОССИЙСКОЕ ГОСУДАРСТВЕННОЕ ТЕЛЕВИДЕНИЕ
22.45 — 01.40

УзТВ IV

МЕЖДУНАРОДНЫЙ ТЕЛЕКАНАЛ
18.10 — 19.40 Турецкое телевидение.
*
19.40 "Мульткарусель".
*
"ОМАД" представляет:
19.55 Реклама.
20.00 "Санта-Барбара". Телевизионный художественный фильм.
20.50 "Салом, ёшлар!"
21.30 "Всемирная география".
22.20 Реклама.
22.25 "Видео —"О".
00.05 Реклама.
00.10 "Курьер".
00.30 "...и о погоде".
00.40 — 00.50 "Постфактум".

ПРОГРАММА КАЗАХСКОГО ТЕЛЕВИДЕНИЯ

Показывает Алматы
(по 40-дециметровому каналу)

ЕЖЕДНЕВНО:
● 6.00 «Азан».
● 6.05 «Здравствуй, Казахстан!» (кроме субботы и воскресенья).
● 6.45, 19.55 «Алхисса».
● 11.00, 18.30 «Ярмарка в Жерменке» (кроме воскресенья).
● 11.15, 21.00 «45 минут» (кроме воскресенья).
17.00 Новости Алматы и области (кроме субботы и воскресенья).
● 18.45 «Балбобек».
● 19.00, 22.00 «Хабар». Информационная программа.
● 19.50 «5 минут с Народным банком» (кроме воскресенья).

КазТВ

6.50 «Холодное лето 53-го». Худ. фильм. 8.25 «Хабар». Информационная программа. 9.05 Спектакль кукольного театра. 9.35 «Путешествие Пилигрима». Мультфильм. 10.25 «Фотограф Казы Мамаков».
***
15.35 Мультфильм. 15.45 «Красавица». Телесериал. 41-я серия. 16.35 «Гутен абенд!» Передача немецкой редакции. 18.00 «Дерзкие и красивые». Телесериал. 16-я серия. 20.00 «Аманат». 20.30 Концерт. 21.45 «По вашей просьбе». 22.20 6-й Международный конкурс популярной музыки и песни «Азия дауысы». Передача 1-я.

ВТОРНИК, 26

УзТВ I

7.00 — 9.00 "Ассалом, Узбекистон!"
*
9.00 Из фонда УзТВ. Чулпан. "Кеча ва кундуз". Видеофильм. 4-я часть.
10.05 Студия "Ёшлик". "Эзгуликка интилиб".
10.30 Учебная программа. Информатика и основы вычислительной техники.
11.00 Немецкий язык.
11.30 Учебная программа. Литература.
12.00 "Колокольчик".
12.30 — 14.30 "Год надежд". Видеоканал.
* * *
17.55 Программа передач.
18.00 Новости.
18.10 "Храбрый пастушок". Мультфильм.
18.20 "Живые страницы узбекского кино".
*
18.55 Реклама.
19.00 "Ахборот" (рус.).
19.20 Реклама.
19.25 "Навоийхонлик". Литературная передача.
20.10 Вечерняя сказка.
20.25 Реклама.
20.30 "Ахборот".
20.55 Реклама.
21.00 "Кетма, севгилим". Поет Шомахмуд Шорахмедов.
21.30 Из фонда УзТВ. Чулпан. "Кеча ва кундуз". Видеофильм. 5-я часть.
23.15 Реклама.
23.20 — 23.45 "Ахборот".

УзТВ II

"ОМАД" представляет:
18.30 "Мультфейерверк".
18.45 "Природа мира".
19.35 "Приватизация: шаг за шагом".
19.55 "Тропиканка". Телесериал (Бразилия).
20.45 Музыка от "Эм-Ти-Ви" + Реклама.
21.10 Видеогид.
21.30 "Теле-ателье-шоу".
21.40 Музыка от "Эм-Ти-Ви" + Реклама.
22.20 — 24.00 "Кинооко".

УзТВ III

ОРТВ
7.30 — 9.00
* * *
18.10 — 21.45
* * *
РОССИЙСКОЕ ГОСУДАРСТВЕННОЕ ТЕЛЕВИДЕНИЕ
22.45 — 00.40

УзТВ IV

МЕЖДУНАРОДНЫЙ ТЕЛЕКАНАЛ
18.10 — 19.40 Турецкое телевидение.
*
19.40 "Мульткарусель".
19.55 Программа телекомпании "Дурдаршан".
20.55 Новости телекомпании "Уорлднет".
21.15 "Рангинкамон" (на таджикском языке).
22.00 "Мир и мы".
22.50 — 23.35 "Соккер-клуб". Футбольное обозрение.

КазТВ

6.50 «Чертик под лобовым стеклом». Худ. фильм. 8.15 «Хабар». Информационная программа. 8.55 «Дерзкие и красивые». Телесериал. 16-я серия. 9.25 «Великая тайна динозавров». Научно-популярный фильм. 9.45 Фильмы режиссера В. Чугунова «Мишень», «Водитель и ГАИ». 10.05 «Годы и месяцы».
***
16.00 Мультфильм. 16.10 «Мальчишеская республика». 16.35 «Тенбил доп». 18.00 «Дерзкие и красивые». Телесериал. 17-я серия. 20.00 «Казахтелефильм» представляет... 20.30 В музыкальной гостиной «Джази». 21.45 «По вашей просьбе». 22.20 «Азия дауысы». Передача 2-я.

СРЕДА, 27

УзТВ I

7.00 — 9.00 "Ассалом, Ўзбекистон!.
*
9.00 "Из фонда УзТВ. Чулпан. "Кеча ва кундуз". Видеофильм. 5-я часть.
10.30 Английский язык.
11.00 Студия "Ёшлик". "Студенческие годы".
11.40 Изучаем новый алфавит.
12.10 "Санъат ғунчалари".
12.45 — 14.45 "Путь, выбранный нами". Видеоканал.
* * *
17.55 Программа передач.
18.00 Новости.
18.10 "Камолот сари".
18.40 Музыкальные минутки.
18.55 Реклама.
19.00 "Ахборот" (рус.).
19.20 Реклама.
19.25 Спортивные новости.
19.35 "Маҳтумқули — сўзлар тили туркманнинг".
20.10 Вечерняя сказка.
20.25 Реклама.
20.30 "Ахборот".
20.55 Реклама.
21.00 Программы областных студий на УзТВ. На экране — Сырдарьинская область.
21.45 "Дом под жарким солнцем". Художественный фильм.
23.05 Реклама.
23.10 — 23.35 "Ахборот".

УзТВ II

Студия "Тошкент" представляет:
18.30 Фильм — детям. "Чернильный человек".
19.30 "Домашний зоопарк".
19.50 "Звонок на урок".
20.35 "Добрый вечер, Ташкент!"
21.35 — 23.05 "Кинематограф".

УзТВ III

ОРТВ
7.30 — 9.00
* * *
18.10 — 21.45
* * *
РОССИЙСКОЕ ГОСУДАРСТВЕННОЕ ТЕЛЕВИДЕНИЕ
22.45 — 00.20

УзТВ IV

МЕЖДУНАРОДНЫЙ ТЕЛЕКАНАЛ
18.10 — 19.40 Турецкое телевидение.
*
19.40 "Мульткарусель".
19.55 Студия "Ёшлик". "Яхшиларга эргашиб".
"ОМАД" представляет:
20.25 Музыка от "Эм-Ти-Ви".
20.30 Реклама.
20.35 "Санта-Барбара". Телевизионный художественный фильм.
21.25 — 00.25 "СПОРТ-КОНТИНЕНТ".

КазТВ

6.50 «И жизнь, и слезы, и любовь». Худ. фильм. 8.25 «Хабар». Информационная программа. 9.15 «Дерзкие и красивые». 17-я серия. 9.45 Из золотого фонда КазТВ. «Народная сокровищница». 10.35 Мультфильм.
***
16.00 Мультфильм. 16.10 «Красавица». Телесериал. 42-я серия. 18.00 «Дерзкие и красивые». Телесериал. 18-я серия. 20.20 Вечер казахской музыки.

ЧЕТВЕРГ, 28

УзТВ I

7.00 — 9.00 "Ассалом, Ўзбекистон!".
*
9.00 "Девочка, хочешь сниматься в кино?" Художественный фильм.
10.20 Изучаем узбекский язык.
10.50 "Бир улкаки...".
11.30 "Указ и его исполнение".
12.00 "Природа — источник жизни". Кинопрограмма.
12.40 — 14.40 Видеоканал студии "Ёшлик".
* * *
17.55 Программа передач.
18.00 Новости.
18.10 "Фарзанд — умид юлдузи".
18.40 "Минуты поэзии".
18.55 Реклама.
19.00 "Ахборот" (рус.).
19.20 Реклама.
19.25 "Мир искусства".
19.50 "Лицом к лицу".
20.10 Вечерняя сказка.
20.25 Реклама.
20.30 "Ахборот".
20.55 Реклама.
21.00 "Память". Песни композитора Коммунара Камилова.
21.40 "Невестка". Художественный фильм.
22.55 Реклама.
23.00 — 23.25 "Ахборот".

УзТВ II

"ОМАД" представляет:
18.30 "Омад" тақвими".
18.35 "Кунгил".
18.40 "Муҳаббатга ошно қалблар".
19.00 "Теле-ателье-шоу".
19.10 Видеоновости.
19.30 "Тропиканка". Телесериал (Бразилия).
20.20 Музыка от "Эм-Ти-Ви" + Реклама.
21.05 — 22.45 "Кинооко".

УзТВ III

ОРТВ
7.30 — 9.00
* * *
18.10 — 21.45
* * *
РОССИЙСКОЕ ГОСУДАРСТВЕННОЕ ТЕЛЕВИДЕНИЕ
22.45 — 01.00

УзТВ IV

МЕЖДУНАРОДНЫЙ ТЕЛЕКАНАЛ
18.10 — 19.40 Турецкое телевидение.
*
19.40 "Мульткарусель".
19.55 "Кашф этилаётган имкониятлар".
20.25 Программа телекомпании "Дурдаршан".
21.25 "Юксалиш".
22.05 "Подиум".
22.25 — 23.25 "Ёшлар ва замон".

КазТВ

6.50 «Влюблен по собственному желанию». Худ. фильм. 8.15 «Хабар». Информационная программа. 8.55 «Дерзкие и красивые». Телесериал. 18-я серия. 9.25 Студия «Магжан». 10.20 «Театральные истории». Короткометражный телефильм. Худ. фильм.
***
16.00 Мультфильм. 16.30 «Здоровье». 18.00 «Дерзкие и красивые». Телесериал. 19-я серия. 20.00 «Личность». Авторская программа Ж. Ахметовой. 20.30 «Реформа в осенней страде». 21.45 «По вашей просьбе». 22.20 «Мальборо-мотор». Телешоу.

ПЯТНИЦА, 29

УзТВ I

7.00 — 9.00 "Ассалом, Ўзбекистон!"
*
9.00 "О том, чего не было". Художественный фильм.
10.15 Немецкий язык.
10.45 "Жараён" ("Процесс").
11.25 "Ғазалхон ёшлигим".
12.00 "Умр мазмуни".
12.30 — 14.30 "Маънавият" ("Духовность"). Видеоканал.
* * *
17.55 Программа передач.
18.00 Новости.
18.10 "Живые страницы узбекского кино".
*
18.55 Реклама.
19.00 "Ахборот" (рус.).
19.20 Реклама.
19.25 "Пул қадри".
19.40 "Етти иқлим садоси". В кругу политических обозревателей.
20.10 Вечерняя сказка.
20.25 Реклама.
20.30 "Ахборот".
20.55 Реклама.
21.00 "Ҳофизлар хониш қилганда".
21.40 "Побег из тьмы". Художественный фильм.
*
23.10 Реклама.
23.15 — 23.40 "Ахборот".

УзТВ II

Студия "Тошкент" представляет:
18.30 Фильм — детям. "Заповедный холм". 1-я серия.
19.30 "Хозяйке на заметку".
20.00 "Выступают молодые исполнители".
20.30 "В добрый путь".
21.00 "Самарали изланишлар".
21.30 "Бизнес-академия".
21.55 "Горячая линия".
22.55 — 00.20 "Махтумқули". Художественный фильм (рус.).

УзТВ III

ОРТВ
7.30 — 9.00
* * *
18.00 — 21.45
* * *
РОССИЙСКОЕ ГОСУДАРСТВЕННОЕ ТЕЛЕВИДЕНИЕ
22.45 — 23.40

УзТВ IV

МЕЖДУНАРОДНЫЙ ТЕЛЕКАНАЛ
18.10 — 19.40 Турецкое телевидение.
*
19.40 "Мульткарусель".
"ОМАД" представляет:
19.55 Реклама.
20.00 "Санта-Барбара". Телевизионный художественный фильм.
20.50 Музыка от "Эм-Ти-Ви" + Реклама.
21.10 "Автосалон".
21.30 "Все за улыбку!"
21.50 Реклама.
21.55 "Даракчи".
22.05 Реклама.
22.10 — 23.50 Видео—"О".

КазТВ

6.50 «Там, где горы белые». Худ. фильм. 7.55 «Хабар». Информационная программа. 8.35 «Дерзкие и красивые». Телесериал. 19-я серия. 9.05 «Талисман иноходца». Короткометражный худ. телефильм.
***
16.00 Мультфильм. 16.10 «Красавица». Телесериал. 43-я серия. 18.00 «Дерзкие и красивые». Телесериал. 20-я серия. 20.00 «Эн-шашу». 20.45 «Елимай». 21.45 «По вашей просьбе».

СУББОТА, 30

УзТВ I

7.00 — 9.00 "Ассалом, Узбекистон!"
*
9.00 "Дороги жизни". Бахтияр Ихтияров.
9.50 "Наставления матери".
10.30 Концерт ансамбля песни и танца "Гузал" Дома культуры Усман-Юсуповского района Кашкадарьинской области.
11.00 "Светофор".
12.00 "Сельская жизнь".
13.00 — 15.00 "Светлое будущее". Видеоканал.
* * *
17.55 Программа передач.
18.00 Спортивные новости.
18.10 "Уйла! Изла! Топ!"
18.55 Реклама.
19.00 "Ахборот" (рус.).
19.20 Реклама.
19.25 "Ватандин яхши ёр ўлмас". Литературно-музыкальная композиция.
20.00 "Новости Узбекистана" (на англ. яз.).
20.10 Вечерняя сказка.
20.25 Реклама.
20.30 "Ахборот".
20.55 Реклама.
21.00 "Мастера искусств". Народная артистка Узбекистана Яйра Абдуллаева.
22.10 "Тунги ёгду". Вечерняя кинопрограмма.

УзТВ II

"ОМАД" представляет:
9.00 "Мультфейерверк".
9.15 "Природа мира".
10.05 "Приватизация: шаг за шагом".
10.25 "Тропиканка". Телесериал (Бразилия).
11.15 Музыка от "Эм-Ти-Ви" + Реклама.
11.40 Видеогид.
12.00 "Теле-ателье-шоу".
12.10 Музыка от "Эм-Ти-Ви" + Реклама.
12.50 "Кинооко".
14.30 — 18.30 "СПОРТ-КОНТИНЕНТ".
*
Студия "Тошкент" представляет:
18.30 Фильм—детям. "Заповедный холм". 2-я серия.
19.30 "Улыбка".
20.10 "Маленький дебют".
20.40 "Новая экономика".
21.15 "Всякая всячина".
21.35 — 23.05 "Кинематограф".

УзТВ III

ОРТВ
18.00 — 21.45
* * *
РОССИЙСКОЕ ГОСУДАРСТВЕННОЕ ТЕЛЕВИДЕНИЕ
22.45 — 01.20

УзТВ IV

МЕЖДУНАРОДНЫЙ ТЕЛЕКАНАЛ
10.00 "Саҳават".
10.30 "Диалог". Кинокомедия.
11.00 — 11.35 "Меҳригиё".
* * *
18.10 — 19.40 Турецкое телевидение.
*
19.40 "Мульткарусель".
19.55 "Хроника событий в мире".
20.20 "Узбекистан на пути реформ".
21.20 Новости "Би-Би-Си".
21.30 "Такой разнообразный мир".
21.50 "Музыкальное путешествие".
22.30 — 22.40 Новости "Си-Эн-Эн".

КазТВ

6.05 Мультфильм. 6.30 «Хабар». Информационная программа. 7.10 «Дерзкие и красивые». Телесериал. 20-я серия. 7.40 «Через тернии к звездам». Худ. фильм. 1-я серия. 8.55 Телеклуб «Кокжиек». 9.55 Телефильм. 12.00 Новости Алматы и области. 13.00 «Алхисса». 13.05 «Дубль-1». Программа о кино. 13.36 «Ложная клятва». Худ. фильм. (Индия). 1-я серия. 14.40 Серия о Надежде. Передача 2-я «Надежда для одиноких». 15.00 «Мальборо-мотор». Телешоу. 15.20 «Горец». Телесериал. 1-я серия. 16.10 «Алхисса». 16.40 «Гутен абенд!» Передача немецкой редакции. 17.45 «Шанс». Программа для молодежи. 18.15 Композитор Э. Хасенов. 20.00 «Агропромышленная биржа — двигатель прогресса». 20.10 «Курьер». Военно-спортивная программа. 20.55 «Алтын дала». Телефортуна. 21.45 «По вашей просьбе». 22.10 В мире фантастики. «Странная история доктора Джекила и мистера Хайда».

ВОСКРЕСЕНЬЕ, 1

УзТВ I

7.00 — 9.00 "Ассалом, Узбекистон!"
*
9.00 "Радуга". Кинопрограмма для детей.
10.00 Студия "Ёшлик". "Родине служу".
11.00 "Цирк! Цирк! Цирк!"
11.45 "Незабываемые строки". Турди Фароги.
12.30 "Қушиқларим сизга армуғон".
13.00 — 15.05 "Маърифат" ("Просветительство"). Видеоканал, посвященный Дню учителя.
* * *
17.55 Программа передач.
18.00 "Устозлар".
18.35 "Ойнаи жаҳонда..."
18.55 Реклама.
19.00 "Панорама" (рус.).
19.30 Реклама.
19.35 "В воскресенье вечером". Музыкальная программа.
20.25 Реклама.
20.30 "Ҳафтанома".
21.00 Реклама.
21.05 "Деҳқон даладан қайтганда..."
21.50 Спортивная программа. 1. Чемпионат Азии по боксу. 2. Футбол. Чемпионат Узбекистана. "МҲСК" — "Навбаҳор".
23.50 Реклама.
23.55 — 00.25 "Ҳафтанома".

УзТВ II

"ОМАД" представляет:
10.00 "Омад" тақвими".
10.05 "Кунгил".
10.10 "Муҳаббатга ошно қалблар".
10.30 "Теле-ателье-шоу".
10.40 Видеоновости.
11.00 "Тропиканка". Телесериал (Бразилия).
11.50 Музыка от "Эм-Ти-Ви" + Реклама.
12.35 — 14.15 "Кинооко".
* * *
17.00 "Сюрприз".
17.30 "Всемирная география".
18.20 Реклама.
18.25 Видео — "О".
20.05 Реклама.
20.10 "Курьер".
20.30 "...и о погоде".
20.40 "Постфактум".
20.50 "Все за улыбку!"
21.15 "Юлдуз-шоу".
22.25 Реклама.
22.30 "Даракчи".
22.40 Реклама.
22.45 — 00.25 Видео — "О".

УзТВ III

ОРТВ
18.00 — 22.55
*
РОССИЙСКОЕ ГОСУДАРСТВЕННОЕ ТЕЛЕВИДЕНИЕ
22.55 — 00.55

УзТВ IV

МЕЖДУНАРОДНЫЙ ТЕЛЕКАНАЛ
9.00 "Эй! Доброе утро!" Мультфильм.
9.30 "Улица моя..."
9.45 "Автограф на память".
10.10 "Веселый разговор".
10.40 "Волшебный мир сказок".
12.10 — 12.20 "Новости Узбекистана" (на англ. яз.).
* * *
18.10 — 19.40 Турецкое телевидение.
*
19.40 "Хроника событий в мире".
20.05 Программа телекомпании "Дурдаршан".
21.05 Новости "Би-Би-Си".
21.15 "Маэстро".
21.45 "Спектр".
22.10 "Такой разнообразный мир".
22.30 — 22.40 Новости "Си-Эн-Эн".

КазТВ

6.05 «Хабар». Информационная программа. 6.45 «Алхисса». 6.55 «Горец». Телесериал. 1-я серия. 7.45 Мультфильм. 8.30 «Энши балапан». 9.00 «Алхисса». 9.05 «Музей звуков». 9.35 «Через тернии к звездам». Худ. фильм. 2-я серия. 10.40 «Телегалерея». 11.10 «Сфера «Х». 11.30 «Здравствуй, японский язык». Учебная программа. 12.00 Новости Алматы и области. 13.00 «Алхисса». 13.25 «Ложная клятва». Худ. фильм (Индия). 2-я серия. 15.30 «Инжу маржан». 16.00 «Хабар». Информационная программа. 16.20 «Каре сарам». Передача корейской редакции. 16.50 «Красавица». Телесериал. 44-я серия. 17.45 «Мировые спортивные новости». 18.15 «Азия дауысы». Послесловие. 19.55 «А ну-ка, парни!». Республиканский конкурс. 21.45 «По вашей просьбе».

К Дню машиностроителя

Рынок требует новых подходов

Коллективы предприятий машиностроения накануне своего профессионального праздника. Но он не отвлекает их от трудовых будней. Тем более что этому комплексу приходится переживать нелегкое время. Рыночная экономика предъявила высокие требования к производственникам, к качеству выпускаемой ими продукции, ее конкурентоспособности. Понимая это, трудовые коллективы ищут новые резервы, новые подходы, казалось бы, к уже знакомым проблемам. Так, в ПО «Узбексельмаш» больше внимания стали уделять выпуску запчастей к сельхозтехнике. На них сегодня в хозяйствах областей большой спрос. К 1 сентября — началу страды — коллектив полностью удовлетворил заявки, все запчасти отправлены потребителям. Более 50 наименований товаров народного потребления выпускают здесь. На прилавки магазинов их уже отправлено на 14 миллионов 80 тысяч сумов. Упавший спрос на продукцию текстильного машиностроения — сегодня реальность, от которой никуда не деться. Какой же выход нашли в объединении «Узбектекстильмаш»? Помимо частичного перепрофилирования производства, здесь стараются создать оптимальный резерв материалов, чтобы более гибко переходить от выполнения одного заказа к другому, сокращают численность вспомогательных служб, занялись маркетинговыми исследованиями. Предприятием освоено 12 видов новых изделий, в частности для газовой и пищевой отраслей промышленности.

Многие машиностроительные предприятия также перестраивают свою работу, осваивают новые виды продукции, налаживают связи с различными поставщиками и потребителями, работу отделов и участков облегчают за счет современного оборудования, компьютеров.

Существующие проблемы могут осложнить, но не могут остановить поступательного движения вперед, ведь рыночные отношения настоятельно требуют новых подходов к организации производства.

Фото Р. ШАРИПОВА.

Орбиты сотрудничества

Перспективный проект

Производственное объединение «Ташкентский тракторный завод» посетила представительная делегация из Великобритании во главе с министром авиации и судоходства, крупным бизнесменом лордом Гошеном.

Делегацию принял генеральный директор ПО «ТТЗ» Ш. А. Алимов. Он познакомил гостей с историей, сегодняшним состоянием и перспективами крупнейшего в Центральноазиатском регионе предприятия сельскохозяйственного машиностроения.

Особое внимание на встрече было уделено деловым партнерским взаимоотношениям между Ташкентским тракторным заводом и законодательницей мод в мировом тракторостроении фирмой «Массей Фергюсон». Прорабатывается вопрос о создании совместного узбекско-английского предприятия. Предполагается, что в первый год его существования в Ташкент будет поступать 92 процента комплектующих, во второй — 80 и так далее. Начиная с пятого года 60 процентов всех узлов и деталей намечается изготавливать в столице Узбекистана.

Для этого есть все возможности, отмечалось на встрече. В ПО «ТТЗ» за годы его существования создана мощная техническая база, используется современная технология, сформировался высококвалифицированный коллектив специалистов, обладающих достаточным интеллектуальным потенциалом. К тому же завод в настоящее время переживает второе рождение: растет выпуск продукции, улучшается ее качество. Поэтому сейчас внедрение западной технологии придется весьма кстати.

Лорд Гошен поблагодарил Ш. А. Алимова за обстоятельный рассказ и заверил, что Великобритания с радостью поддерживает крепнущее деловое сотрудничество с Узбекистаном.

И. КАМИЛЬДЖАНОВ.

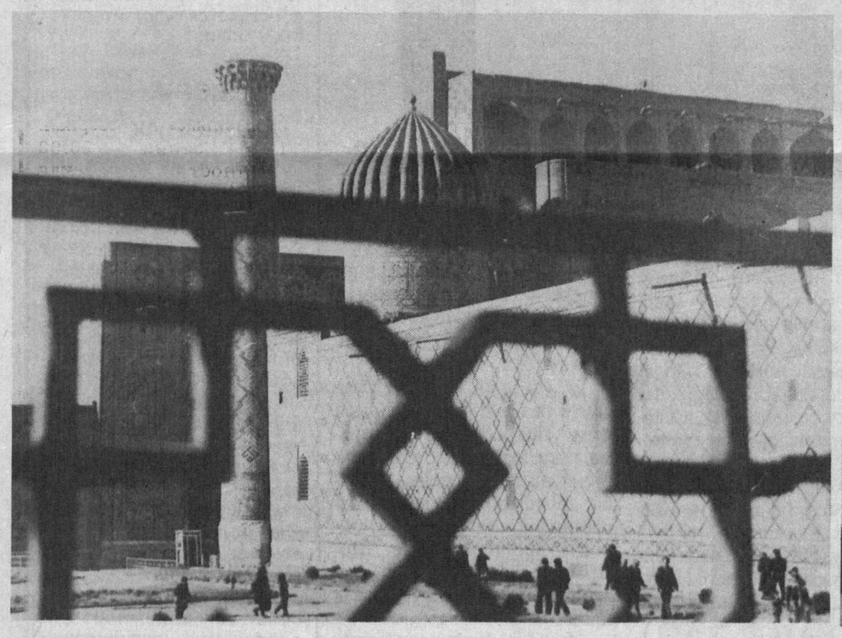

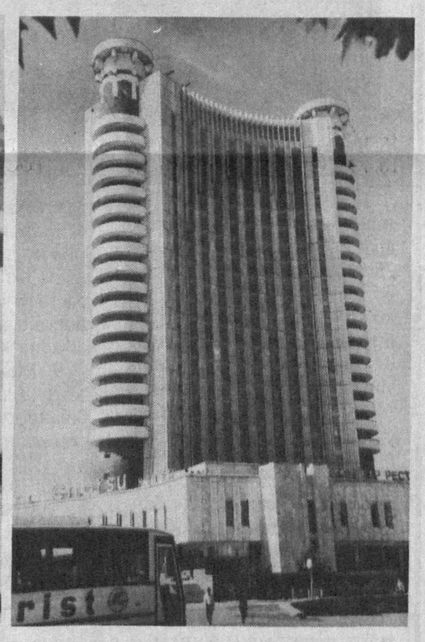

К Всемирному дню туризма

Уникальное явление

Туризм — это, бесспорно, тот вид человеческой деятельности, который максимально сближает людей, способствует в полной мере узнаванию друг друга, а значит, и возникновению дружбы и взаимоуважения между народами мира.

Именно поэтому Всемирный день туризма широко отмечается во многих странах. Накануне этого дня мы встретились с управляющим Ташкентским городским региональным отделением Национальной компании «Узбектуризм» С. С. Ахмедовым и его заместителем Э. Р. Самигжановым и попросили их рассказать о том, что делается в нашем молодом государстве по развитию туризма и как будет отмечаться этот праздник.

С. С. Ахмедов: Вот уже более десяти лет отмечается этот праздник во всем мире. Туризм — это уникальное явление. Помимо того, что туризм — это и спорт, и увлекательные, познавательные путешествия, и отдых, он способствует укреплению международных связей и экономики.

Узбекистан всегда был «местом паломничества» туристов со всех уголков страны и света. Самарканд, Бухара, Хива и, конечно, Ташкент — эти города известны во всем мире. Но в последние годы, после обретения нашей республикой независимости, вступления Национальной компании «Узбектуризм» во Всемирную туристическую организацию, это направление приобрело новое звучание. Указ Президента Республики «О мерах по активизации участия Республики Узбекистан в возрождении Великого шелкового пути и развитию международного туризма» открыл перед нашей компанией «Узбектуризм», перед ее Ташкентским отделением широкие возможности. С нашими планами на будущее, с днем сегодняшним мы и познакомим горожан, гостей столицы в воскресенье, 24 сентября, во время празднования в городском парке «Мехржон» Всемирного дня туризма. Здесь будет развернута довольно большая экспозиция, которая подробно расскажет о маршрутах, о таких видах туризма, как альпинизм, скалолазание, охота, включая и соколиную. Так что занятия туризмом — не только приятно, но еще и интересно и познавательно. Будут представлены гостиничное хозяйство города, различные туристические фирмы, которые имеют лицензии — а их в Ташкенте сегодня свыше 60.

Желание посмотреть мир, узнать новое заложено в человеке генетически. И, наверное, недаром туризм является еще и довольно прибыльной статьей дохода. Наша республика, наш город представляют большой интерес как для ценителей древних памятников культуры, искусства, так и для людей, интересующихся современностью. Тем более сегодня, когда Узбекистан выходит на международную арену, мы просто обязаны привлекать в нашу страну как можно больше туристов из-за рубежа. Ведь международный туризм — это один из источников пополнения валютного запаса страны. Знакомство с Узбекистаном как с суверенным государством, которое располагает большим потенциалом, богатыми природными ресурсами, а не только памятниками старины, может быть взаимовыгодным. Чем больше будут в мире знать о нас, тем больше будут к нам приезжать не только отдыхать, но и сотрудничать.

Э. Р. Самигжанов: Планов на будущее у нас много. И как отметил Сайдамин Саидганиевич, Указ Президента И. А. Каримова, постановление Кабинета Министров Узбекистана о возрождении Великого шелкового пути и развитии международного туризма ставят перед нами много задач.

Национальная компания «Узбектуризм» выступила с инициативой провести в Ташкенте Международную ярмарку «Туризм—по Шелковому пути». Эта инициатива поддержана, и ярмарка планируется на 3—6 октября. Более 30 государств подали заявки на участие в ней.

Многое делается в области гостиничного хозяйства. Как театр начинается с вешалки, так туризм начинается с гостиницы. Накануне Дня независимости в Ташкенте была открыта новая гостиница, отвечающая всем требованиям международного стандарта, построенная индийскими специалистами фирмы «Тата». Начата реконструкция гостиницы «Узбекистан» совместно с малайзийскими строителями. Забот у нас хватает. Ведь сегодня к нам приезжают очень много зарубежных гостей, значительно больше, чем в соседние страны. Наши соотечественники, по сравнению с еще совсем недалеким прошлым, меньше увлекаются чартерными маршрутами. Наших клиентов интересуют места отдыха.

Сегодня перед нами стоит еще одна важная задача — преобразование Ташкентского отделения в коллективное предприятие с долей государственного участия. Обо всех наших планах, задачах, проблемах в одной беседе не расскажешь. А наш праздник и существует для того, чтобы не только привлечь внимание людей к такому замечательному явлению жизни, как туризм, но и рассказать подробно о его сути, о том, что наша компания, наш коллектив могут предложить узбекистанцам и гостям из-за рубежа.

Записала С. ГРИГОРЬЕВА.

ОТЛИЧНЫЕ КОНКУРЕНТОСПОСОБНЫЕ ТОВАРЫ ИЗ ИОРДАНИИ

Новые товары на уровне мировых стандартов. В наличии различные виды продукции, такие, как вафли в шоколаде, печенье в шоколаде, масло (кукурузное и пальмовое), а также зеленый горошек.

Товары известные, отличного качества. Цены доступные.

Звонить по телефонам:

1. «Спорт моллари». Телефоны (3712) 97-83-74, 97-82-68, 98-33-90.

Адрес: ул. Шохсанам, 85.

2. «Анис». Телефон (3712) 33-13-27.

Адрес: ул. Пушкинская, 7.

3. «Заплум груп». Телефон (3712) 33-99-92. Факс (3712) 33-72-85.

Адрес: ул. А. Тукая, 85.

ДВОРЕЦ ДРУЖБЫ НАРОДОВ

6, 7, 8 ОКТЯБРЯ В 19.00

ПРОГРАММА

«ЗВЕЗДНЫЙ МОСТ»

Фонда культуры Узбекистана

КОНЦЕРТЫ

АЛЕНЫ АПИНОЙ.

Генеральный спонсор программы — СП «ОСИЁ-ВЕСТ».

Билеты продаются в кассах дворца.

Телефон для справок 45-70-60.

Приглашаем к сотрудничеству фирмы, желающие разместить свою рекламу в программе «Звездный мост».

Контактный телефон 45-55-65.

ШКОЛА ПСИХОТРОНИКИ

ПРИГЛАШАЕТ ВСЕХ ЖЕЛАЮЩИХ

ПРОЙТИ ОБУЧЕНИЕ И ОЗДОРОВЛЕНИЕ

I ступень — 10 дней обучения:

космоэнергетика, 40 космических и Тантрических каналов, оздоровление организма по тонким и ментральным уровням, мануальная терапия, как убрать опухоли в начальной стадии и 6-недельные, обучение кодированию от полноты на похудание и от похудания на поправление.

II ступень — 10 дней обучения:

гипноз, изучение техники гипноза (ведущий прошел обучение в Москве — в школе гипноза Лонго и Гончарова), кодирование от алкоголя, система Гроффа для снятия невроза, трансовые техники (ведущий изучал их в Буддийском монастыре), массаж и мануальная терапия.

Начало занятий: I ступень — с 28 сентября, II ступень — с 12 октября в 18.00 по адресу: Дворец культуры железнодорожников, ст. м. «Ташкент».

КРОМЕ ТОГО, ПРОВОДЯТСЯ:

кодирование от полноты на похудание — 4 сеанса с 28 по 2 октября;

— вечерние сеансы — в 17.00 во Дворце культуры железнодорожников;

— утренние сеансы — в 10.00 по адресу: ул. Бабура, 45 (Дворец текстильщиков, кабинет № 50).

II ступень кодировки для тех, кто прошел I ступень кодировки, с 5 октября по 10 октября в 17.00 во Дворце культуры железнодорожников.

Руководитель школы психотроники — гипнолог-парапсихолог Анатолий Михайлович Семенов.

Телефоны для справок: 44-17-50, 55-94-67.

ДОРОГИЕ РЕБЯТА!

РЕСПУБЛИКАНСКИЙ ТЕАТР КУКОЛ

спешит сообщить, что в этом месяце вас ждут интересные сюрпризы. Прежде всего театр порадует вас новой премьерой спектакля «Волшебная лампа Аладдина», а с 1 по 20 октября вы сможете посмотреть спектакли Ульяновского театра кукол. Но и это не все, потому что с 22 по 31 октября состоится 5-й Республиканский фестиваль кукольных театров, в котором примут участие театры Узбекистана, Казахстана, Кыргызстана, России и т.д.

Следите за нашей рекламой!

РЕПЕРТУАРНЫЙ ПЛАН

на октябрь:

С 1 по 8, с 16 по 18 октября — «ВОЛК И СЕМЕРО КОЗЛЯТ».

14,15 октября — «ПРИНЦЕССА НА ГОРОШИНЕ».

21 октября — премьера «ВОЛШЕБНАЯ ЛАМПА АЛАДДИНА».

Начало спектаклей: в будние дни в 9.30, 11.00; в выходные дни 11.00, 13.00.

Справки по телефонам: 56-73-95, 56-73-98.

ПРИГЛАШАЮТСЯ СПЕЦИАЛИСТЫ

для работы в коллективном предприятии «Каноп» и в совместном узбекско-американском предприятии на базе коллективного предприятия «Каноп»:

начальник отдела технического контроля с опытом работы на этой должности в текстильной промышленности;

начальник ремонтно-строительного участка;

бухгалтеры со стажем работы не менее 5 лет.

Оплата труда — по договоренности.

Обращаться по адресу: г. Ташкент, ул. Крупской, 8, отдел кадров.

Ориентир — Северный вокзал.

СП «ИЛТА» ПРЕДЛАГАЕТ

предприятиям и организациям

АВТОМАШИНЫ:

— «ЗИЛ-130» бортовой,

— «ЗИЛ» — самосвал «ММЗ»,

— «ГАЗ-53»-водовоз, по 1 шт.

Наш адрес:

г. Ташкент, ул. Фаргона йули, 35.

Телефоны: 91-47-41, 93-03-23, 93-03-25.

ДОМ КУЛЬТУРЫ «ДРУЖБА»

ОБЪЯВЛЯЕТ НАБОР НА КУРСЫ:

— кройки и шитья (рус., узб.),

— машинного и ручного вязания,

— машинной вышивки,

— парикмахеров широкого профиля,

— массажа,

— бухгалтерские курсы.

Телефон 22-69-30.

ТХПО «САМАРКАНД-ФИЛЬМ»

ПРИСТУПИЛО К СОЗДАНИЮ ХУДОЖЕСТВЕННОГО ФИЛЬМА «Улуг Темур».

Объявляется творческий конкурс

на главные мужские и женские роли.

Приглашаются лица местной национальности:

— мужчины в возрасте от 25 до 30 лет, рост от 180 см и выше;

— женщины в возрасте от 15 до 25 лет, рост от 160 см и выше;

— мальчики от 5 до 15 лет.

Просмотры каждый вторник и четверг с 14 до 18.00 в Доме кино по адресу: г. Ташкент, проспект Узбекистанский, дом 9.

ОРГАНИЗАЦИЯ *РЕАЛИЗУЕТ*

ПОДШИПНИКИ — 203, 204, 205, 206, 207, 208, 180306, 180902, 304, 305,306, 307, 308, 309 и другие.

РЕМНИ КЛИНОВЫЕ А-4000.

Заключает договоры на поставку.

Телефон 22-50-20.

ПОСОЛЬСТВО ГЕРМАНИИ В ТАШКЕНТЕ,

расположенное по адресу: ул. Ш.Рашидова, 15. Телефон 34-66-96.

СООБЩАЕТ,

что до 31 ноября 1995 года

ПРОВОДИТСЯ

международный конкурс по маркетингу «How to promote Grmany».

Более подробную информацию об этом конкурсе можно получить в посольстве Германии в Ташкенте —в отделе экономики.

В любом случае необходимо отметить, что информационный материал о конкурсе имеется только на немецком и английском языках. Материалы могут быть представлены на конкурс только на немецком, английском, французском или испанском языках.

Служба срочных объявлений

ПОЗДРАВЛЕНИЕ

● Я, Риганов Артем, передаю привет и поздравляю с днем рождения Абиджанова Кахрамона Махмудовича. Приглашаю в гости в Тольятти, ул. Бабыкино, 18, кв.·1. Т. 23-43-58.

ПРОДАЮТСЯ

● план. дом из 3-х комн. с небольш. участком (кладовые, водян. отопление, ванна, санузел, тел. нет). Адрес: ст. м. «Чорсу», ул. Фаробий, туп. 3, д. 1. Ориентир: ветлечебница.

● 4-комн. кв., состоящая из 2-х смежных квартир с тел., подземный гараж. Т. 55-28-37.

● радиаторы, стальные двери, окна — застекленные, оконные рамы, разные стволы тополя 25—700 см, дача (фундамент, сад), 17 км от Ташкента. Т. 68-88-79.

● шв. маш. «Чайка-2 МГ», ковры 2Х3, холод. промышленный, продовольственный 3-тн б/у. Т. 76-60-74, 36-00-62.

● «ВАЗ-2105», насос «Агидель», лыжи. Т. 78-96-91.

● 2-комн. кв. на Каракамыше 1/4. Дорогой ремонт. Т. 48-63-56 до 17.00.

● 2-комн. кв. на Кушбеги (3-й эт., паркет, лоджия 2,1Х6, тел.). Т. 50-82-47.

КУПЛЮ

● цв. шифер, метал. уголок, швеллер. Т. 54-74-64.

● 1—2-комн. кв без посредников. Т. 21-37-86.

● 1—2-комн. кв. (кирп.) с тел. Т. 50-81-73.

● 1—3-комн. кв. Т. 45-98-26.

● тв цв. и ч/б в любом состоянии. Т. 78-00-13.

ОБМЕН КВАРТИР МЕСТНЫЙ

● 1+1 на 2, 3-комн. кв. Т. 54-74-64, 78-52-47.

ОБМЕН КВАРТИР ИНОГОРОДНИЙ

● Две 2-комн. кв. + дача в Ташкенте на квартиру в Самаре, возможны варианты. Т. 62-36-04.

ЧАСТНЫЙ БИЗНЕС

ПРОДАЮТСЯ

● тел. с опред. номера «Русь». Т. 62-62-59.

● оконные блоки 1625 мм на 1325 мм, балконные двери 2125 на 685 мм и обои. Т. 56-15-52.

● персидские котята с отличной родословной. Т. 96-37-75.

● холод., «Вятка», цв. ТВ. Т. 58-61-85.

● шв. маш. «22 кл.» и «97 кл.»— рабочие. Т. 35-02-40.

● дешево карман. с/плейер + радиодиктофон. Т. 29-07-05, 48-20-83, веч.

КУПЛЮ

● шв. маш. Т. 98-11-85.

● шв. маш. всех марок. Т. 98-05-83.

● ТВ б/у или нераб., холод. Т. 67-60-15, 22-56-83.

● ТВ б/у, нераб. Т. 76-24-69.

● старин. ковры, мебель, вазы и статуэтки, можно битые. Т. 68-99-03.

● холод., цв. ТВ, «Вятку», БК, «Веритас», можно б/у. Т. 58-61-85.

● цв. и ч/б ТВ, в/магн. б/у, можно нераб. Т. 93-41-73, 93-11-28, 91-11-26.

● холод., ТВ, в/магн., шв. маш. «Чайка» «Подольск», «Веритас». Т. 75-28-68, 74-02-15.

● холод., ТВ, в/магн., шв. маш. «Чайка», «Веритас», «Подольск», «ВАЗ», «ГАЗ-24». Т. 74-95-15.

● ч/б и цв. ТВ, нов. кинескоп, холод. б/у. Т. 67-53-18.

РАЗНОЕ

● Поможем снять, сдать квартиры. Т. 98-98-18.

● У вас проблема с повседневной и вечерней одеждой. Позвоните по т. 33-06-95, мы постараемся их решить.

● Напитки и еда с доставкой на дом. Т. 23-24-05.

● Изг. и устан. метал. двери 4 видов, типа «Сейф». Срок изг. 3 дня. Т. 93-49-76, 29-00-60, 50-05-36, 48-38-90, 96-58-89.

● Уст-ка: спутник. антенн, поворотн. м-ма, декодер ПАЛ, ДУ для ТВ, НЧ-вх. и вых., опред. номера тел., восст-ние кинескопа. Т. 21-47-92, 53-21-13.

● Пеку торты и обучаю. Т. 45-59-49, 45-25-29.

● Прокат шикарных свад. комп. капстран. Т. 21-37-92, 56-60-94.

● Салон «КАВСАР» предлагает нов. свад. платья. Т. 77-05-28.

● Прокат нов. свад. платьев. Т. 67-02-31, 64-55-80, 96-30-01.

● Стираем с доставкой на дом. Т. 33-61-51.

● Ремонт и обивка мягкой мебели. Т. 68-01-35.

● Предлагаю открыть свое дело! Первые 7 кандидатов имеют шансы на успех. Т. 97-01-94 с 9 до 14.00, 46-55-22.

● Английский для школьников и взрослых. Т. 55-18-57.

● Проф. видео- и фотосъемка. Недорого. Т. 29-07-05, 48-20-83, веч.

Вниманию абонентов городской телефонной сети!

В связи с реконструкцией линейных сооружений до 4 октября с.г. будет отсутствовать телефонная связь у абонентов АТС-42/49,

проживающих по улицам: Навои — дома 40,42 и здании ГУМа.

ТашгорПО телефонной связи и радиофикации.

БРОКЕРСКАЯ ФИРМА «ГАЛЛА» Хамзинского района ЛИКВИДИРУЕТСЯ.

Претензии принимаются в течение месяца со дня опубликования объявления по телефону 94-10-61.

МПКФ «ФОЙДА» Бектемирского района ЛИКВИДИРУЕТСЯ.

Претензии принимаются в течение месяца со дня опубликования объявления по телефону 29-59-72.

ООО «КАМЕЯ» ЛТД ЯККАСАРАЙСКОГО РАЙОНА ЛИКВИДИРУЕТСЯ.

Претензии принимаются в течение месяца со дня опубликования объявления по телефону 55-37-27.

УТЕРЯННЫЕ

лицензии на право разрешения торговли № 386/04 000128 и спиртными напитками № 386/04 000589, принадлежащие СП «Сафар».

СЧИТАТЬ НЕДЕЙСТВИТЕЛЬНЫМИ.

ООО «ХОДИЛЬ ЛТД» Яккасарайского района ЛИКВИДИРУЕТСЯ.

Претензии принимаются в течение месяца со дня опубликования объявления по телефону 41-33-94.

ЧАСТНАЯ ФИРМА «ЛЭТ» ЛИКВИДИРУЕТСЯ.

Претензии принимаются в течение месяца со дня опубликования объявления по телефонам: 55-35-04, 34-79-53.

УТЕРЯННУЮ

чековую книжку частного малого предприятия «Олтин-Кургон» № 018801 по 018825

СЧИТАТЬ НЕДЕЙСТВИТЕЛЬНОЙ.

Коллектив акционерного общества «Ташстроймеханизация» выражает глубокое соболезнование начальнику Управления механизации № 2 К.А.Гафурову по поводу кончины его сестры

МУРАДОВОЙ Халимы Артыковны.

Трудный подросток: проблемы и их решение

В условиях демократизации и гуманизации всех сфер общественной жизни суверенная Республика Узбекистан, конституционно закрепив право каждого гражданина на образование, проводит государственную политику в области обучения и воспитания подрастающего поколения с учетом общественных ценностей, исторического опыта, многовековых научных и культурных традиций народа, перспектив развития обновленного общества.

Однако на сегодняшний день существует ряд проблем, связанных с воспитанием молодежи, обусловленных переходным периодом развития государства. Одной из таких проблем и посвящено исследование ученого-практика, заместителя министра просвещения, начальника Главного управления народного образования хокимята Ташкента, кандидата педагогических наук Х. К. Юлдашева «Управление процессом социально-педагогической профилактики правонарушений несовершеннолетних в системе народного образования».

Следует отметить, что Х. К. Юлдашев основывается на Конституции и законах Республики Узбекистан, указах Президента, важных научных положениях философии, теории социального управления и криминологии, социологии, педагогики, психологии, богатом фактологическом материале, при сборе которого применялись различные методики.

Автору удалось показать механизм связи социальных процессов и явлений с противоправным поведением несовершеннолетнего правонарушителя как предмета социально-криминологического и социально-педагогического воздействия, раскрыта система мер профилактики и борьбы с преступностью несовершеннолетних.

Серьезный интерес представляет описание экспериментальной модели управления процессом социально-педагогической профилактики правонарушений несовершеннолетних в условиях системы народного образования. Важно, что в исследовании охарактеризованы важнейшие направления в организации управления борьбы с правонарушениями несовершеннолетних, подчеркнута необходимость всестороннего изучения внутреннего мира личности подростка, знания условий семьи, дана в качестве прогноза концептуальная основа комплексного подхода к организации воспитательной системы профилактики правонарушений несовершеннолетних в общеобразовательной школе.

Особенно важной представляется мысль о создании в учебных заведениях специальной психологической службы, организационно-методического центра по профилактике, в котором бы работали специалисты по криминологическому анализу и планированию, педагоги, психологи, психиатры, юристы. Несомненно, от этой работы не должны остаться в стороне и местные органы власти.

В исследовании также раскрыта роль педагогов в работе с педагогически запущенными, «трудными» учащимися, анализируется деятельность государственных органов и общественных организаций по предупреждению правонарушений несовершеннолетних в системе «школа—махалля—семья».

На основе результатов конкретных социологических исследований дается концепция развития воспитательной системы профилактики правонарушений несовершеннолетних.

Предложения автора о разработке на основе теоретических, методических и организационно-управленческих принципов государственной программы социально-педагогической профилактики правонарушений несовершеннолетних заслуживают, несомненно, внимания.

Думается, данная работа представляет собой не только академический интерес, а имеет практическую направленность и может служить своеобразным методическим пособием для специалистов.

З. ЗАРИПОВ,
начальник кафедры Академии МВД Республики Узбекистан, доктор юридических наук, профессор.

К 100-летию С. Есенина

Сборник к юбилею

В издательстве «Наследие» вышел в свет первый есенинский сборник — спутник Академического собрания сочинений С.Есенина, выпускаемого к 100-летию со дня рождения поэта Институтом мировой литературы.

Статьи и исследования, помещенные в нем, содержат новые взгляды на творческое наследие поэта, документы и факты, касающиеся биографии Есенина и его литературного окружения. В основном разделе сборника «Поиски, находки, открытия» читатели ознакомятся с исследованием ташкентского автора Вадима Николюка есенинской поэмы «Кобыльи корабли», узнают, что конкретно подвинуло Есенина к созданию этого произведения.

Кроме того, ташкентские есениноведы получили от Российской Академии наук официальное приглашение принять участие в международном симпозиуме «Есенин в XXI веке».

Этот представительный форум состоится 28 сентября — 3 октября в Москве, в Институте мировой литературы. Он соберет исследователей творчества С.Есенина из стран СНГ и дальнего зарубежья. В ходе дискуссий и обмена мнениями будут освещены важнейшие концептуальные проблемы и частные вопросы современного есениноведения.

О ходе своих научных поисков сделают сообщение сотрудники и Ташкентского музея С.А.Есенина.

А. УЛАНОВ.

Голова болит

Боль начинается внезапно и отнимает все силы. Кажется, вся жизнь сводится к ожиданию конца этой пытки. Медики давно предположили, что причины подобных мучений отчасти связаны с расширением или спазмами кровеносных сосудов мозга, отчасти — с воспалением нервных окончаний. Обычные анальгетики иногда снимают боль именно тем, что вызывают сокращение сосудов и ослабляют чувствительность нервных окончаний. Недавние исследования показали, что причиной также может стать недостаточный уровень серотонина в тканях мозга. Сейчас появились препараты нового поколения, которые стимулируют его синтез. Действительно, головная боль поддается медикаментозному лечению в девяти случаях из десяти. Но ученые утверждают, что предупредить или избавиться от нее можно, не прибегая к лекарствам, а просто изменив некоторые привычки. Бывает врожденная предрасположенность к головной боли: порог чувствительности у одних гораздо ниже, чем у других. Различают три вида недуга: сосудистые мигрени—серии внезапных острых приступов, органические — как следствие, например, зубной боли и так называемые боли напряжения. При мигрени чаще всего в одной части головы ощущается острая, пульсирующая боль, которая нередко сопровождается тошнотой, обостренной чувствительностью к свету или звукам. Нередко за 10—30 минут до приступа появляются характерные симптомы, очертания предметов кажутся расплывчатыми, «летают черные мушки», немеют лицо, руки и ноги, возникает чувство тревоги.

Головная боль напряжения, в отличие от мигрени, как бы давит на шейные позвонки, лоб и затылок. Спровоцировать ее могут эмоциональный стресс, плохое настроение и даже длительное пребывание тела в одном положении.

По выходным вы любите подольше поваляться в постели? Напрасно. Американские ученые утверждают, что это чаще всего приводит к головной боли. Организм привыкает к определенным суточным биоритмам, и даже незначительные сбои могут вызвать головную боль. Лучше всегда ложиться и вставать в одно и то же время. Даже проговорив с друзьями до первых петухов, старайтесь встать в то же время, что и обычно. Скорее всего, вы почувствуете себя совершенно разбитым, но зато больше вероятности, что не будет болеть голова.

Нередко она болит, если не успеваешь позавтракать или пообедать: в крови снижается уровень сахара, что сужает кровеносные сосуды. Страдания от мигрени или головной боли напряжения можно облегчить, освоив приемы релаксации и аутотренинга. Вот один из методов релаксации. Начните с глубоких вдохов и медленных выдохов. Установив определенный ритм дыхания, поочередно напрягайте и расслабляйте все мышцы тела, начиная с пальцев ног.

Единственное средство борьбы со стрессом, незаменимое для профилактики головной боли,— регулярные занятия физическими упражнениями. Однако упражнения способствуют расширению сосудов, и если голова уже болит, не стоит садиться за тренажер.

Как и при любом заболевании, при хронических головных болях первым делом нужно понять характер нарушений, происходящих в организме. Обычно головную боль все лечат сами, но врачи предупреждают: самолечение, особенно анальгетиками, может привести к сужению кровеносных сосудов.

ДЕСЯТЬ СИМПТОМОВ, ВЕДУЩИХ К ВРАЧУ. (Если вы обнаружили у себя хоть один из этих тревожных симптомов, немедленно отправляйтесь к врачу).

Голова заболела впервые или никогда не болела так сильно.

Болит все чаще или сильнее.

Вы каждый день принимаете лекарства от головной боли.

Головную боль вызывают кашель или бег.

Она не дает заснуть или вы просыпаетесь из-за нее среди ночи.

Вызывает повышенную раздражительность или другие невротические явления.

Сопровождается онемением конечностей, нарушением зрения, координации, головокружением.

Ваши головные боли—последствие травмы головы.

Голова болит, когда проявляются другие отклонения, например, повышается давление или плохо работают почки.

Приступы сильной головной боли наступают внезапно.

Подобрала Н. Медведева.

Выставки

Фантазия поющих красок

Дивная по колориту, опоэтизированная живопись ташкентского художника Анвара Бахтеева привлекает к себе внимание любителей искусства и художественной критики. За последние два года у него состоялось четыре персональных выставки. Еще одна открывается 22 сентября в фойе концертного зала Дворца культуры авиастроителей. Идет подготовка к вернисажу в Казани. Многие картины талантливого художника находятся в частных коллекциях во Франции, Тунисе, а одна из них экспонируется в Картинной галерее Лондона. Столь широкое внимание к творчеству Анвара Бахтеева не случайно: наступила пора высокой творческой зрелости, его полотна обладают большой художественной силой, самобытны, таинственны, фантастичны...

С 1973 года он участвует в республиканских и международных выставках, а членом Союза художников Узбекистана является с 1980 года. Настойчивая воля к знанию и мастерству, многолетний неустанный труд, искания и талант привели к успеху.

А. Бахтеев окончил Ташкентское художественное училище имени Бенькова, театрально-художественный институт, преподавал в политехническом институте и художественном училище. Став профессиональным художником, пробовал свои силы в различных направлениях художественной живописи. Например, работал над композициями беспредметной живописи — абстракции, стремясь приблизиться к техническому изучению цвета, возможностей красок. Изображение абстрактных форм в картинах вроде не мотивировано, но это не значит, что они лишены смысла. Напротив, их смысл глубок и сложен, он ускользает от простейшего интуитивно-логического анализа. Ведь, скажем, по проводам бежит электрический ток, мы его не видим, но знаем о силе тока и возможностях. Так и картины своей внутренней силой, красотой композиций, своеобразием притягивают к себе. Конечно же, для понимания творчества художника и прочтения его произведений требуется определенная подготовка.

Много и плодотворно Анвар Бахтеев работает в направлении романтического сюрреализма. Создает картины экспромтом, в упоении, на едином дыхании. Трудится над одной картиной до ее полного завершения. Поэтому полотно выдержано в особом цветовом колорите, где каждый цвет выражает свой звук, а сочетание цветов выливается в живописную мелодию. Если более внимательно приглядеться к картинам, сравнить их, то можно заметить характерные особенности, присущие всему творчеству художника, — круглящиеся линии, шар — символ вечности и бесконечности, яйцо — символ рождения новой Вселенной («Видение», «Афродита», «Рождение нового мира»). Также во многих картинах присутствует пейзаж, где видны большие пространства и фантастические видения, навеянные образами душевного «подполья» автора.

— Мои картины — это постоянная работа воображения, — говорит Анвар Камильевич Бахтеев, — впечатления детства, отрочества, озарения в минуты одиночества... Ощущение динамики в кажущейся неподвижности, фрагмент пейзажа, облаков, деревьев, натюрморт, фантастические фигуры и формы... Все это преломляется в душе художника и выливается, причудливо сочетаясь, на холст. Самый обычный камушек или веточка может превратиться в живое существо, самую настоящую реальность или совершенно другой необычный мир.

Таинственное и правдивое, закатное зарево и жемчужное свечение, безначальный и бесконечный мир, боль и мука, полет души — может быть, этим очаровывают зрителей бахтеевские полотна, творчество которого свидетельствует об исключительно упорном труде, отточенном мастерстве и таланте художника.

А. КАШАПОВ.

До и после операции. **Фото Р. Шарипова.**

21 совет, как похудеть

1. Жуйте тщательно. Постарайтесь пережевывать каждый кусочек пищи не менее 25 раз, прежде чем отправить его в желудок. Два положительных сопутствующих эффекта не заставят себя ждать: во-первых, пища усваивается легче, во-вторых, происходит массаж десен, что предупреждает пародонтоз.

2. Два яйца всмятку. Собираясь в гости или на банкет, где предвидится обильный ужин, дома съешьте два сваренных всмятку яйца. Это обеспечит чувство сытости, и вам легче будет устоять перед искушением.

3. Переходим на творог. Вы никак не можете отказаться от десерта? Знайте, что это очень опасно для вашей фигуры. Так что замените в своем меню сладкие компоты, пироги на диетический творог.

4. Разгрузочные дни. Худеть вы станете автоматически, если почаще будете устраивать себе разгрузочные дни. Чайный, творожный, картофельный. Это не покажется вам скучным, если приготовить блюда, дав волю своей фантазии.

5. Сковорода. Вы любите жареное? Тогда используйте специальную тефлоновую сковороду для приготовления пищи, в которой не требуется жира.

6. Сырые овощи. Ежедневно съедайте хотя бы одно блюдо, приготовленное исключительно из сырых овощей. Они малокалорийны и богаты витаминами.

7. Прозрачные ломтики. Режьте хлеб, колбасу и сыр тоненькими, прозрачными ломтиками. Попробуйте зрительно обмануть свой желудок.

8. Рисовый день. Рис содержит мало натрия, связывающего жидкость в организме, но много калия, изгоняющего ее. Если хотя бы раз в неделю вы устроите себе рисовый день (добавить можно только минеральную воду, но не масло), то потеряете до 1 кг массы тела—жидкости и конечных продуктов обмена веществ.

9. Мелкие тарелки. Подавайте блюда в тарелках небольшого размера. Так вы автоматически съедите меньше.

10. В магазин только после завтрака. Никогда не отправляйтесь в магазин на пустой желудок. Иначе вы купите продукты на треть больше, чем надо.

11. Праздник каждый день. Вам не нужна была бы никакая диета, если бы вы превратили каждый свой прием пищи в маленький праздник. Итак, теперь вы никогда не едите перед включенным телевизором. Вы наслаждаетесь пищей. Вы переваривaете ее лучше. Вы худеете.

12. Сладости— в качестве поощрения. Пока в вашем доме есть сладости, вам не сбросить ни одного килограмма. Спрячьте все, что может способствовать увеличению веса. Придумайте своеобразный ритуал: прежде чем отправлять в рот очередную карамельку, выполните какую-нибудь малоприятную для вас работу.

13. Стакан воды. За 10 минут до каждого приема пищи желательно выпить стакан минеральной воды. Желудок наполняется, голод ощущается меньше. К тому же вы получаете минеральные вещества, ускоряющие пищеварение.

14. Жвачка. Имейте при себе жевательную резинку, в которую не добавлен сахар. Она поможет притупить чувство голода.

15. Рыбный день. Устраивайте раз в неделю рыбный день. Потребности организма в витамине Д будут покрыты на целую неделю. Рыба, за исключением некоторых видов, содержит мало жиров и хорошо насыщает. Морская рыба к тому же снижает уровень холестерина в крови.

16. Сухофрукты. Сухофрукты всегда должны быть в вашем доме, например, чернослив, сушеные яблоки. Между приемами пищи, если почувствуете сильный голод, можно съесть 3—4 чернослива или столько же ломтиков яблок.

17. Натуральный сок. Целый день сок и ничего съестного. Так вы сбросите 500 г лишнего веса. В этот день: 3/4 литра сока, сколько угодно минеральной воды и чая из трав. Но не устраивайте более одного такого дня в неделю.

18. Спелые яблоки. Яблоки—идеальная пища. Они успокаивают нервы, наполняют желудок, улучшают пищеварение. Одного яблока перед едой вполне достаточно.

19. Лучше чаще, но меньше. Ешьте не менее 5 раз в день.

20. Забыть о соли. Соль задерживает воду в организме. Вместо нее постарайтесь использовать пряности. Кроме того, соль и так уже содержится во всех продуктах.

21. Не грех выпить. Вы можете позволить себе 250 г вина пару раз в неделю. Но только выбирайте сухие вина с меньшим содержанием сахара.

Всему — свое время

- Самое подходящее время для плотной еды — утро, когда организм еще не перерабатывает пищу в жиры.
- Самое неподходящее время для плотной еды — поздний вечер, когда обменные процессы замедляются.
- Самое подходящее время для физических упражнений — ранний вечер: выносливость организма особенно высока.
- Самое подходящее время для посещения стоматолога — середина дня: в организме понижена чувствительность к боли.
- Самое неподходящее время для визита к стоматологу — сумерки: резко обостряется чувствительность к боли.

Массаж-кудесник

Зачастую на следующий день после физических упражнений ни согнуться, ни разогнуться. Избавиться от неприятных ощущений в мышцах поможет массаж. «Во время работы мускулов вырабатывается молочная кислота, которая и вызывает болезненный эффект, — объясняет Сьюзен Торн-Томпсон, директор спортивного комплекса в Манчестер-Вилледж (Вермонт), излюбленном месте отдыха горнолыжников. — Массаж стимулирует кровообращение, молочная кислота быстрее выводится из организма, боль стихает».

Кроме того, массаж способствует выделению эндорфинов — химических соединений, ослабляющих болезненные ощущения и снижающих стресс.

Как есть, не поправляясь

Элан Вейлор, директор Центра похудения в Вермонте (США), утверждает, что воздержание от вкусностей делает их еще более привлекательными. Профессор предлагает свою тактику борьбы с лишними калориями:

- полноценно ешьте три раза в день. Пропуская обед, вы рискуете не устоять перед искушением «перехватить кусочек»;
- воспринимайте желание «съесть что-нибудь» как предложение, а не команду. Вы сами решаете: поесть сейчас, потом или совсем отказаться от еды;
- помните, что аппетит накатывает, как морская волна: нарастает, достигает пика и спадает. Старайтесь не бросаться в эти волны с головой, а катайтесь на их гребнях.

В часы досуга

Кроссворд

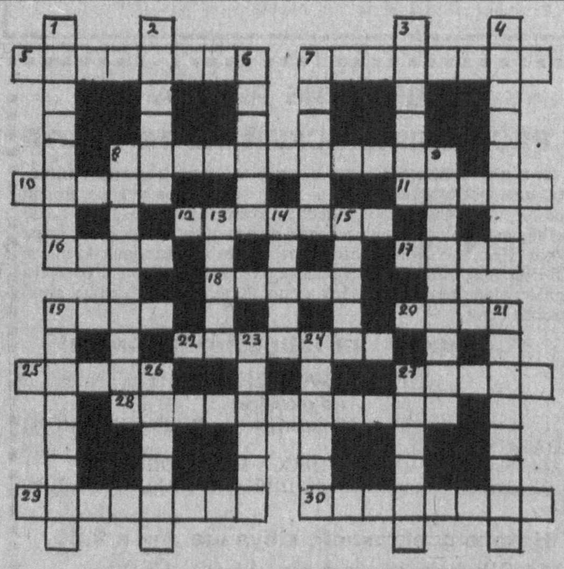

По горизонтали: 5. Кавказский народный танец. 7. Выдающийся афинский оратор. 8. Приспособление звуков в языке. 10. Денежная единица ряда европейских стран. 11. Спортивный костюм. 12. Рассказ А. Чехова. 16. Часть слова. 17. Звездное скопление в созвездии Рака. 18. Начало реки. 19. Вечнозеленое дерево. 20. Декоративный сосуд. 22. Характер красочного слоя в живописи. 25. Берестяное изделие. 27. Минерал, разновидность агата. 28. Наука о монетах. 29. Крупная птица с ярким оперением. 30. Покровительница охоты в древнегреческой мифологии.

По вертикали: 1. Явление возрастания интенсивности колебаний в системе. 2. Деревянный молоток. 3. Горная порода. 4. Штат в США. 6. Угол между плоскостями меридиана. 7. Герой гражданской войны. 8. Музыкальный инструмент. 9. Персонаж оперы А.Бородина «Князь Игорь». 13. Территория в пределах населенного пункта. 14. Ансамбль из восьми исполнителей. 15. Сорт винограда. 19. Крупнейший деятель английской буржуазной революции XVII века. 21. Круглый червь. 23. Главное здание загородной усадьбы в итальянской архитектуре. 24. Государство в Восточной Африке. 26. Штрафной удар в хоккее. 27. Химическое соединение элементов с кислородом.

Составила Ф. РОЗВАДОВСКАЯ.

Футбол

Это сладкое слово «победа»

Признаться, болельщики «Трактора» порядком соскучились по выигрышам любимой команды. Последний раз заводские футболисты праздновали успех, в трудной борьбе одолев «Согдиану» в Джизаке. Затем последовали проигрыш «Политотделу» на своем поле и ничья с этой же командой в гостях. А после этого и вовсе наступила черная полоса неудач: поражение от «Согдианы» (0:1), «Темирйулчи» (0:2), МХСК (2:6), «Навбахора» (1:3), «Нефтчи» (3:4). Первые три очка команде достались без игры — согласно регламенту от дисквалифицированного «Нурафшона». Хотя, разумеется, они, как и три гола впридачу, — в копилке коллектива.

И все же победа, добытая в борьбе, болельщикам наиболее сладка.

На матч 23-го тура с мубарекским «Машъалом» «Трактор» вышел с самыми решительными намерениями. В определенной степени это была принципиальная встреча. Команду соперника тренирует недавний наставник заводчан Валерий Леткин, бесспорно, много сделавший для становления «Трактора». Кстати, за «Машъал» вот уже несколько игр выступает перешедший туда из заводского коллектива Владислав Иванов.

С другой стороны, сменившему Леткина на посту главного тренера «Трактора» Виктору Борисову, всей команде необходимо было доказать дееспособность коллектива, его достаточные потенциальные возможности. На мой, например, взгляд, сейчас заводчане исповедуют несколько иные игровые принципы, основанные на созидании, строгой дисциплине, четком исполнении творческих замыслов тренеров, совершенствовании индивидуального мастерства.

Вместе с тем каждому понятно, что внутренняя перестройка не проходит безболезненно, это дело не одного дня и, будем откровенны, не одного месяца. Так что тем, кто действительно любит футбол и что-то в нем понимает, придется набраться терпения...

Однако отсутствие побед расхолаживает команду, как бы приучает ее действовать вяло, безынициативно, без огня и страсти.

Вот почему пришедшие на стадион с удовлетворением наблюдали свежую, нацеленную на выигрыш игру команды. С самого начала поединка «Трактор» перевел игру на половину поля гостей. Удача повернулась к нему лицом уже на 17-й минуте. Во время одной из очередных атак Кудряшов четко сориентировался в штрафной площадке мубарекцев и несильно, но точно пробил. Вратарь был закрыт своими и чужими игроками, увидел мяч лишь в последнюю секунду, попытался среагировать. Но мяч, ударившись о его ногу, влетел в ворота.

Впоследствии шла вязкая, упорная борьба, правда, несколько монотонная. Этим и воспользовались гости. Они выровняли соотношение сил на поле и все чаще стали беспокоить голкипера «Трактора» Шейкина. В одном из эпизодов он после удара с четырех-пяти метров буквально спас свою команду от неминуемого гола. И все же сохранить неприкосновенность своих ворот не удалось даже этому великолепному мастеру. Гол на счету Иванова (77-я мин.).

Болельщики заводчан приуныли — времени-то оставалось совсем немного. Однако «Трактор» взорвался и концовку матча провел в беспрерывных атаках. Это не был примитивный навал. Последовала четкая комбинация, все тот же Кудряшов точно выложил мяч на ногу Евстафееву, и Алексей не промахнулся — 2:1 в пользу «Трактора».

За поединком наблюдал представитель Азиатской конфедерации футбола Аббас Мухамед Хасан, который был комиссаром встречи ферганского «Нефтчи» с семипалатинским «Елемаем» на Кубок чемпионов стран Азии (3:1 в пользу узбекистанцев).

Вот его мнение:

— И «Трактор», и «Машъал» играли хорошо. Но судья действовал не всегда точно. Он зафиксировал положение «вне игры» у игрока «Трактора», когда тот находился на одной линии с защитником, что противоречит обновленным правилам. И еще. Когда гости забивали гол, они при этом нарушили правила, но судья не заметил.

Это всего лишь частное мнение, но оно может пойти на пользу нашему футболу.

И. АЛИМОВ.

Вечерний Ташкент

Учредитель — хокимят г. Ташкента

Газета зарегистрирована в Госкомпечати Республики Узбекистан. Регистрационный № 10

Адрес редакции: 700000, г. Ташкент, ГСП, ул. Матбуотчилар, 32.

Телефоны: отдел писем ~ 33-29-70; Отдел рекламы и объявлений ~ 33-81-42

Ответственность за достоверность сведений в рекламе и объявлениях несет рекламодатель.

По вопросам доставки обращаться в почтовые отделения по месту жительства или в отдел эксплуатации ГСП "Тошкент почтаси" по телефону 33-74-05

Способ печати ~ офсетный. Формат ~ А-2. Объем ~ 2 п. л. Индекс ~ 64691.

Типография издательско-полиграфического концерна «Шарк». Адрес предприятия: ул. Бунюк Туроп, 11.

Главный редактор Э. М. ЭРНАЗАРОВ

Заказ. Г- 0388. Выходит по понедельникам, средам, пятницам.

Газета набрана и сверстана на компьютере IBM.

123456