Общественно-политическая городская газета

Вечерний Ташкент

Газета выходит с 1 июля 1966 года

№ 112 (8.696) ◆ Среда, 27 сентября 1995 года ◆ Цена свободная

Вручение верительных грамот

Назначенный Чрезвычайным и Полномочным послом Королевства Швеции в Узбекистане Свен Хирдман 26 сентября вручил верительные грамоты Президенту нашей страны Исламу Каримову.

Свен Хирдман отметил, что правительство Швеции намерено и дальше расширять существующие связи с Узбекистаном, углублять экономическое сотрудничество. Он подчеркнул, что использует все возможности, чтобы внести достойный вклад в развитие этих отношений между двумя странами.

Руководитель нашей республики сказал о готовности Узбекистана развивать связи, основанные на равноправном сотрудничестве, со всеми государствами и, в частности, со Швецией. Выразив надежду на то, что посол будет вести плодотворную деятельность по укреплению сотрудничества и дружбы между нашими народами, Ислам Каримов пожелал ему успехов в выполнении этой ответственной задачи.

* * *

В тот же день Президент нашей страны Ислам Каримов принял Жана Клода Ришара, назначенного Чрезвычайным и Полномочным послом Французской Республики в Узбекистане, который вручил ему верительные грамоты.

— Франция с одобрением и большим интересом следит за тем, как правительство Узбекистана проводит политику укрепления мира и стабильности в стране, за деятельностью, направленной на обеспечение успеха экономических реформ, — сказал Жан Клод Ришар во время вручения верительных грамот. — Несмотря на то, что экономическое сотрудничество, установившееся между нашими государствами, дает первые ощутимые результаты, оно пока находится на начальной стадии. У нас имеются все возможности для еще более плодотворного сотрудничества.

Президент Узбекистана Ислам Каримов, остановившись на истории взаимоотношений двух государств, отметил, что эта благородная традиция началась с эпохи нашего великого предка Амира Темура.

— И сегодня дружба и сотрудничество между нашими странами, имеющими многовековую традицию, успешно развивается, — сказал Ислам Каримов. — Мы высоко ценим всемерную поддержку правительством Франции экономических реформ, проводимых в Узбекистане, и преобразований, осуществляемых во всех сферах общественной жизни. Мы готовы к дальнейшему развитию взаимоотношений между нашими странами на равноправной основе.

Глава нашего государства пожелал послу успехов в выполнении ответственной и почетной миссии.

В церемониях вручения верительных грамот принял участие министр иностранных дел Республики Узбекистан А. Комилов.

(УзА).

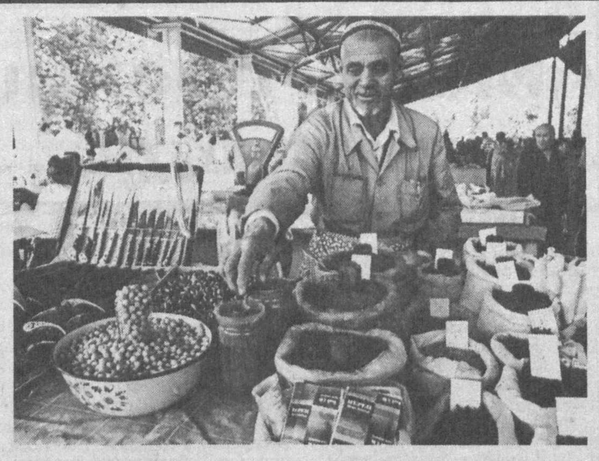

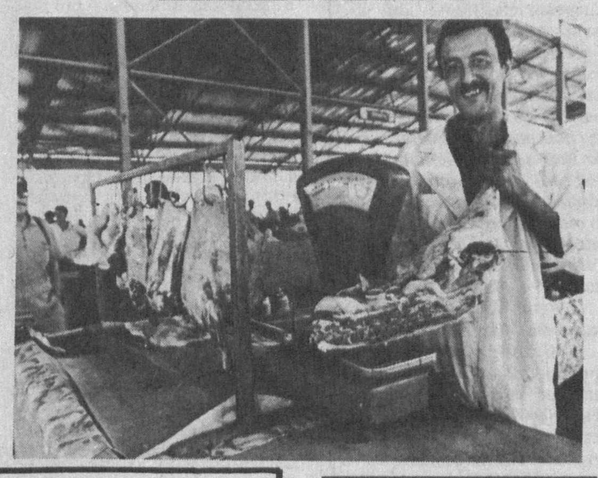

Для вас, горожане

Не пустуют дехканские рынки

Отлично поработали бригады СМУ-7 треста № 4 на массиве тракторостроителей. Свой вклад в строительство нового дехканского рынка «Ширин» внесли и представители завода ПМК, СУ-19. Итак, введены в действие прилавки сезонной торговли на 422 места. Но на этом работа не заканчивается. Продолжатся строительство корпуса круглогодичной торговли на 66 мест, сооружение кафе на 50 посадочных мест, а затем и серии магазинов по продаже различных товаров, автостоянка.

К сказанному остается добавить, что как жители массива, так и рабочие тракторного завода давно ждали удобный рыночный комплекс. Сейчас их мечта обретает зримые очертания.

Соб. инф.

НА СНИМКАХ: на новом рынке «Ширин» на массиве тракторостроителей.

Фото Р.Шарипова.

Высокие награды Родины

Указом Президента Узбекистана И. А. Каримова от 26 сентября 1995 года за долголетний добросовестный труд, заслуги в развитии международного туризма в республике и активное участие в общественной жизни группа наиболее отличившихся работников Национальной компании «Узбектуризм» награждена медалями и почетными грамотами, удостоена почетных званий, в том числе по городу Ташкенту:

медалью «Шухрат»

Кислова Людмила Зиновьевна — гид-переводчик СП «Отель «Узбекистан»

Почетной грамотой Республики Узбекистан

Ювакаев Марат Романович — генеральный директор внешнеэкономического производственного объединения «Узбектуркурилиш».

По месту жительства

И поиск решения, и общение

В махалле «Иттифок» Сергелийского района многие насущные проблемы привыкли решать сообща. Наверное, поэтому здесь стали традиционными беседы и встречи за пиалой чая.

Не так давно здесь состоялись обсуждения по вопросам положения женщин в семье, проблемам подростков, взаимоотношений родителей и детей. Последняя встреча была проведена по инициативе хокимията района и женсовета.

— В нашей махалле, — рассказывает Турсуной Камильджанова, — большую работу ведет женсовет. Он привлекает женщин к руководству кружками, проведению различных мероприятий. Словом, способствует тому, чтобы женщина занимала активную жизненную позицию.

На встрече выступили зав. отделом Института экономики АН РУз С. Вахидова, зав. сектором отдела городского хокимиата М. Пулатова, хоким района М. Юлдашев, первый секретарь райсовета НДПУ Е. Исхакова, зам. хокима Ф. Арипова. Свое мнение высказали в дружеской беседе поэты, ученые, музыканты. В конце встречи многодетным и малообеспеченным семьям были вручены подарки, материальная помощь.

Соб. инф.

Вокруг рынка

Что такое электронные деньги?

Необычный семинар прошел в Ташкенте. Его организаторами были Ассоциация банков Республики Узбекистан, фирма «Азия-системз», фирма «БГС-индастриал менеджмент консалтинг ГмбХ». А посвящен он был универсальной электронной платежной системе U.E.P.S.

На нем специалисты банков, деловые люди познакомились с ее описанием, технологией производства. Шел разговор о карточной системе коммерческого банка, об опыте ее внедрения. На встрече с журналистами представитель австрийской фирмы «БГС-индастриал» Л. Дельберг рассказал об универсальной электронной платежной системе на базе микропроцессорных карт, ее технологической схеме. Он подчеркнул, что такая технологическая схема универсальна, поскольку создает платформы как для всех существующих, так и для вновь возникающих финансовых услуг без необходимости каких-либо модификаций в механизме платежей и расчетов. Проект, предложенный в Узбекистане, будет прорабатываться совместно с ассоциацией банков, его тщательно изучат эксперты, и лишь после этого будет решаться вопрос, можно ли будет предлагать на усмотрение правительства новую форму национальной платежной системы.

Отвечая на вопросы журналистов, организаторы семинара говорили о высокой надежности системы, гарантиях платежей, оперативности, об оборудовании и микропроцессорных смарт-картах, имеющих нестирающуюся память, в которой содержатся все данные о клиенте, его счете в банке, при этом, даже потеряв карточку, владелец может быть спокоен — его деньги никто не получит.

Участники семинара отметили также, что для внедрения такой системы необходимо обучение специалистов, и позже будет проведено еще несколько семинаров, на которых специалисты смогут познакомиться и изучить все возможные операции со смарт-картами.

Председатель Ассоциации банков Узбекистана Х. Икрамов подчеркнул, что любую разработку нельзя вести без точки опоры, то есть изучения той или иной системы. Для этого есть группа экспертов и других специалистов, но эта система интересна, проекты фирмы закупили уже 25 банков России. У нас главным реформатором является государство, и ему решать, какая платежная система нам подходит. Главное — необходимо с учетом всех проб и ошибок принять единую.

Э. АДАЙКИНА.

ФАКС

33-08-74
33-29-55
32-58-85

Факты • Аргументы • Комментарии • События

Добрый почин

Зеленый пояс мира

В Узбекистане находится представительная делегация из Японии, возглавляемая руководителем общества дружбы из города Осака госпожой Сати Норика.

— Целью нашего общества, — сказала г-жа Норика, — как и других аналогичных организаций, является поощрение и содействие инициативам, направленным на укрепление дружбы и сотрудничества между народами, в частности между Узбекистаном и Японией. В рамках сохранения и умножения общечеловеческих ценностей, близких и понятных всем людям, мы участвуем в осуществлении акции по совместной посадке деревьев, создания так называемого «зеленого пояса мира». Это и является основной целью нашего приезда в Узбекистан.

Совместная посадка деревьев, в которой участвовали наши японские гости, при содействии Национальной ассоциации международных культурно-просветительских связей Узбекистана осуществлена в НПО имени Р. Шредера. Гости из Японии посетят также Самарканд и Бухару. В Самарканде планируется с их участием заложить сад мира.

Соб. инф.

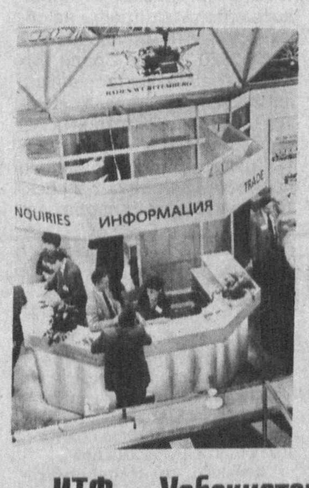

«ИТФ – Узбекистан-95» – торговая, международная

Ярмарки

В спорткомплексе «Ешлик» открылась Международная ярмарка «ИТФ — Узбекистан-95». Среди организаторов — концерн «Глахе интернациональ КГ», многие годы специализирующийся на организации ярмарок и выставок в Центральной Азии и Европе. Впервые в международной торговой ярмарке принимают участие 100 фирм из Баден-Вюртемберга, Федеративная Республика Германия.

Земля Баден-Вюртемберг является международно-ориентированным и пользующимся спросом экономическим партнером. Она располагает высокоразвитой промышленной и транспортной инфраструктурами, высококвалифицированной рабочей силой.

Как сказал на открытии выставки-ярмарки министр экономики, заместитель премьер-министра земли Баден-Вюртемберг доктор Дитер Шпери, для предприятий земли Баден-Вюртемберг участие в нынешней ярмарке — по сути, первый выход на узбекистанский рынок, что, несомненно, заложит фундамент развития экономических отношений между двумя сторонами. Значительное число фирм, представленных здесь, говорит за то, что интерес деловых кругов Германии к сотрудничеству с Узбекистаном огромен. Уже ясно, что, помимо контактов в области торговли и сбыта продукции, возможны другие формы кооперации.

О продукции земли Баден-Вюртемберг рассказывает и брошюра, которую в преддверии ярмарки получили около 500 министерств и предприятий Узбекистана. Она содержит сведения о деятельности всех фирм, представленных на ярмарке, другой информационный материал об этой части Германии.

Добавим, что, кроме немецких фирм, на ярмарке представлена продукция фирм и компаний США, Бельгии, Италии, Индии, Испании, Голландии, Гонконга: от продукции тяжелой промышленности, машин и установок для пищевой промышленности, электроники, современного медицинского оборудования до галантерейных изделий.

Э. СЕРГЕЕВА.

НА СНИМКАХ: на ярмарке «ИТФ—Узбекистан-95».

Фото Р. Галиева.

Фестивали

В зале были только дети

В течение двух дней во дворце «Туркистон» проходил пятый областной фестиваль детского творчества. В нем приняли участие воспитанники детских домов и школ-интернатов Ташкента и столичной области.

Фестиваль открыла председатель Ташоблсовпрофа М. Туляганова. Она говорила о заботе государства о подрастающем поколении, той помощи, которую оказывают детям различные фонды, спонсоры. В нынешней акции приняли участие Янгиюльская мебельная фабрика, страховая компания «Девор-дост», фирма «Интермед», СП «Совпластитал», СП «Имарт», компания «Абдулла», «Бабур трейдинг» и многие другие, 37 спонсоров внесли в фонд организации фестиваля около ста тысяч сумов, более чем на 108 тысяч сумов преподнесено детям подарков. Лауреаты фестиваля получили ценные подарки, а главный приз — двухкамерный холодильник — достался алмалыкской школе-интернату для слабослышащих детей. Более 300 ребят получили подарки, их тепло поздравил председатель оргкомитета фестиваля, известный артист Фаррух Закиров. И, конечно, не обошлось без праздничного плова для всех присутствующих в зале.

Соб. инф.

Информбюро

В республике

● На имя Президента Узбекистана И. А. Каримова прислал послание генеральный секретарь Всемирной туристической организации А. Э. Савиньяк, в котором он поздравил узбекистанцев с Всемирным днем туризма и выразил удовлетворение развитием международного туризма в республике.

● Председатель Олий Мажлиса республики Э.Халилов принял находящуюся с дружественным визитом в Узбекистане парламентскую делегацию Кувейта во главе с заместителем Председателя парламента Салехом Юсефом аль-Фадале, а также делегацию Японии во главе с заместителем председателя парламентской ассоциации дружбы между Японией и Узбекистаном Хироси Кумагаи.

● Премьер-министр Узбекистана А.Муталов принял в Кабинете Министров генерального делегата Международного Комитета Красного Креста в странах Восточной Европы и Центральной Азии Жана Марка Борнэ. Состоялся обмен мнениями по вопросам взаимного сотрудничества.

● Первыми в Хорезмской области намеченный план продажи хлопка государству выполнили члены арендного кооператива «Бустон» Шаватского района. К 1.300 проданным тоннам хлопка они намерены собрать еще дополнительно 700 тонн.

● Бухарская школа № 1, уже девятая по счету, обрела статус гимназии.

● Семеро узбекских ученых были избраны в авторитетную Международную академию электротехнических наук. Академик АН Узбекистана П.Хабибуллаев, доктора технических наук А.Каримов и К.Аллаев стали действительными членами МАЭН, В.Атаев, Т.Кадыров и А.Хакбердыев — членами-корреспондентами, академик АН Узбекистана Х.Фазылов — почетным членом академии.

● Более 400 тонн кишмиша решили собрать в этом году виноградари хозяйства «Учкора» Хатырчинского района Навоийской области.

В Содружестве

● Вчера педагоги России провели однодневную забастовку, в которой участвовали 500 тысяч человек. Требование — погасить задолженность по зарплате, повысить жалованье. Из бюджета уже выделено 260 млрд. рублей на эти цели.

● На специальном совещании в Грозном разработан и утвержден новый график сдачи оружия незаконными дудаевскими формированиями. Вчера в Грозный вернулся личный представитель президента России О.Лобов.

● Предзабастовочное состояние объявили шахтеры Кузбасса. Причина все та же — задолженность по зарплате.

● В понедельник днем на Северном Кавказе произошло землетрясение силой до 5—6 баллов в эпицентре, который находился на территории Ингушетии. Сведений о жертвах и разрушениях пока не поступало.

В мире

● Вчера в Палермо начался суд над бывшим премьер-министром Италии Д.Андреотти по обвинению его в связях с мафией.

● Лидер ООП Я.Арафат и министр иностранных дел Израиля Ш.Перес в египетском городке Таба достигли соглашения о расширении палестинской автономии практически на весь Западный берег реки Иордан. Церемония подписания документа планируется на завтра, 28 сентября, в Вашингтоне.

● В Страсбурге на очередной сессии Европарламента Украина принята 37-м членом Совета Европы. Депутаты проголосовали также за возобновление процедуры рассмотрения возможности принятия России в Совет Европы.

● Племянник генерального секретаря ООН Бутроса Гали приговорен в Египте к десяти годам тюремного заключения за незаконное хранение наркотиков и уклонение от уплаты налогов.

● На юбилейной, 50-й сессии ООН началась общеполитическая дискуссия, которую, по традиции, открыла Бразилия.

● Вчера в Нью-Йорке началась встреча министров иностранных дел Боснии, Хорватии и бывшей союзной республики Югославия при посредничестве международной контактной группы. Боснийские мусульмане отказались от участия во встрече.

● В Новой Зеландии началось мощное извержение одного из вулканов.

● В результате взрыва бомбы в Красном Форте в Индии ранены более 50 человек. Ответственность за теракт пока никто на себя на взял.

Подписка-96

Выбирайте по вкусу

С 1 октября начинается очередная подписная кампания, которая продлится до 25 декабря.

— Мы уже получили каталоги и сейчас определяем стоимость, по которой будут распространяться у нас в республике газеты и журналы, — сказал зам. начальника предприятия «Тошкент почтаси» К.А.Алимов. — В нее войдут плата за услуги почтовых работников, транспортные расходы и т.д. Кроме периодических изданий, издаваемых в республике, можно будет подписаться на газеты стран СНГ: «Аргументы и факты», «Труд», «Медицинская газета», «Экономика и жизнь», «Азия», «Известинские издания».

— Чем будет отличаться нынешняя подписная кампания от предыдущей?

— Если раньше из-за возможных изменений подписной цены предлагалось подписываться не более чем на полгода с дальнейшим продлением подписки, то теперь можно подписаться сразу на год. Ну и, конечно, остается возможной подписка на месяц, 3 месяца, полгода.

Четыре детских издания будут иметь льготы, т.е. их подписная стоимость уменьшается на 50 процентов. В их числе газеты «Солнышко», «Тонг юлдузи», журналы «Гунча» и «Гулхан».

Соб. инф.

Самбо

И одна золотая медаль

Недавно наши спортсмены вернулись из столицы Болгарии—Софии, где проходило первенство мира среди юниоров и юношества и чемпионат мира по самбо. За чемпионский титул боролись представители двадцати двух стран. Впервые в соревнованиях такого рода приняли участие команды Индии и Нигерии. Не все проходило гладко на соревнованиях, были проблемы из-за необъективного судейства, в том числе и у наших спортсменов, тем не менее, узбекистанские самбисты не вернулись домой с пустыми руками. Среди юношей удостоились бронзовых медалей самаркандец Аскар Рахимов (до 48 кг) и его земляк Баримурад Арзуев (до 52 кг).

Не подвели самаркандцы и в молодежной группе. «Бронзу» заработали Фархад Худжалиев (до 52 кг) и Максим Халтурин (до 90 кг). На третью ступень пьедестала почета взошли также Шухрат Ходжаев (90 кг) из Бухары и Кахрамон Амобаев (до 82 кг) из Джизакской области. Но, конечно, героем дня среди узбекистанцев был Акобир Курбанов (74 кг). Слушатель академии МВД, родом из Бухары, Акобир завоевал золотую медаль. Напомним, что до этого, в Бишкеке, он стал обладателем Кубка Азии.

В Софии наша команда из 27 человек заняла шестое место. Результат вышел очень неплохой, и, надо думать, выступления в Софии настроят наших самбистов на новые победы.

И. ШЕРМУХАМЕДОВ.

Футбол

За шесть туров до финиша

Команды, представляющие Ташкент в чемпионате республики среди коллективов высшей лиги, успешно провели матчи 24-го тура. Выступая на полях соперников, столичные клубы одержали победы: МХСК над «Динамо» — 2:1 (голы забили Н. Насретдинов, О. Назаров — Х. Джаббаров), «Пахтакор» над «Машъалом» — 3:1 (С. Ходиев, Ё. Назаров, У. Рузимов — К. Туреев) и «Трактор» над «Чирчиком» — 2:0 (Д. Урманов — два).

Результаты других встреч: «Янгиер» — «Навруз» —1:0, «Атласчи» — АСК — 1:0, «Нурафшон» — «Согдиана» — 0:3 (техническая победа), «Навбахор» — «Темирйулчи» —4:1. Матч «Нефтчи» — «Политотдел» перенесен на более поздний срок в связи с участием ферганцев в розыгрыше Кубка азиатских чемпионов.

Сейчас верхняя часть турнирной таблицы выглядит следующим образом: «Навбахор» — 60 очков, МХСК—58, «Нефтчи» —57, «Пахтакор» —44. «Трактор» расположился на 12-м месте (27 очков). В споре бомбардиров лидируют О. Усманходжаев (МХСК) и О. Шацких («Навбахор»), забившие по 21 мячу.

В. СЕРЫЙ.

Актуальное интервью

НОВЫЕ УСЛОВИЯ ТРЕБУЮТ НОВЫХ ПОДХОДОВ

Политические, социальные, экономические реформы, проводимые под руководством Президента нашей страны Ислама Каримова, все более углубляясь, оказывают влияние на все отрасли нашей жизни. В этой связи путь развития, выбранный Узбекистаном, привлекает внимание государственных деятелей, политиков, экономистов многих стран.

Говорят, рынок — зеркало жизни народа, мощи государства. Если он изобилен, дешев — это признак благополучия. А фактор насыщенности рынка, существования честной конкуренции, прежде всего это деятельность нашего трудолюбивого народа, более того, стремление торговых работников, которые с большими трудностями привозят необходимый товар и предлагают его нам.

Мы провели откровенную беседу с заместителем премьер-министра республики Мираброром Зуфаровичем УСМОНОВЫМ о торговле — об изменениях, происшедших в этой важной отрасли народного хозяйства, о достижениях и недостатках, о мерах, проводимых в целях бесперебойного обеспечения населения продуктами питания и промышленными товарами.

— Мираброр Зуфарович, говорят, в былые времена отношение к торговцам-коммерсантам было очень почтительное...

— Я понял иронию в ваших словах. Вы хотите спросить: почему сейчас это не так? Но если позволите, я позже остановлюсь на этом вопросе.

Обмен товарами — торговля для человечества всегда была необходимостью. Ее история берет начало с древних времен. Позднее, после появления денег, эта необходимость послужила причиной формирования прослойки коммерсантов-торговцев.

На Востоке, в частности в древнем Туране, по которому пролегал Великий шелковый путь, торговля считалась не только профессией, но и очень авторитетным ремеслом, более того, искусством. Караваны, месяцами шедшие через цветущие оазисы, бескрайние пустыни, связывали экономику различных государств, способствовали прогрессу. Они несли от одного народа к другому не только товар, но и культуру, просвещение.

Видимо, поэтому правители стран — высокопоставленные люди — оказывали им особое уважение. Говорят, что во времена Амира Темура для защиты торговых караванов от воров и разбойников выделяли специальную охрану.

В начале нашего века именно люди, занимающиеся торговлей, впервые завезли в наши края швейные машины «Зингер», патефоны, лампы для освещения.

Более того, они никогда не спекулировали — верные установкам исламской веры, они не брали более десяти процентов приработка. А обмануть кого-нибудь — этого не было даже в помыслах. И уважение к ним было соответственное.

— Почему же с недавних пор — со времен советской власти — мы стали с опаской и недоверием относиться к торговцам? Говоря откровенно, такое отношение существует и до сих пор...

— Раз в обществе появилась какая-либо болезнь, значит, для этого существовали причины. В большинстве мы поверхностно относимся к этому, не придавая значения ее корням.

Подумайте сами, какая существовала система в торговой отрасли того времени? На всю продукцию, от соли до спичек, даже на производимый нами самими товар выделялись фонды из Москвы. Затем они поступали в республиканское Министерство торговли, отсюда распределялись по базам оптовой торговли.

В результате директор магазина был вынужден «тепло приветствовать» заведующего базой, также не должен был забывать руководителей районных торгов и трестов.

Нет причины скрывать, что в те времена самыми богатыми, имеющими все возможности, считались заведующие базами. Потому что то, что называлось фондами, выражалось не видами продукции, а деньгами. Например, вы директор магазина. Вам по промышленным товарам выделено 50 тысяч сумов. Вы имеете право получить товар на эту сумму. Но дать ли вам импортный костюм, или обувь, или ограничиться «местным товаром», а может, не дать и вовсе ничего — это было во власти заведующего базой. И, естественно, вы вынуждены были давать взятки за пользующийся спросом товар. А в другом месте получать товар вы не имели права. В результате продавец магазина вынужден «с наценкой» продавать полученный товар. А страдает кто? Покупатель. И причина отрицательного отношения к торговым работникам, о котором вы говорили, кроется именно в этом.

Эти люди и на поминках, и на свадьбах сидели на самых почетных местах, общались только с высокопоставленными людьми, да и беседы их состояли в основном из сплетен. Опасность этой прослойки для общества состояла в том, что в их руках концентрировалось большое количество денег, и это предоставляло им возможность давать взятки, обходными путями «поднимать» на высокий должностной уровень удобных им людей или же снимать оттуда неугодных. Таким образом они увеличивали количество «своих людей» в партийных, государственных органах, и поддерживаемые ими жили припеваючи.

Но, слава Аллаху, проводимые в нашей стране благодаря обретенной независимости реформы, а точнее в результате перехода к рыночной экономике, такие явления ликвидируются.

— Мираброр-ака, хотелось бы, чтобы об этом вы рассказали подробнее. Какие изменения происходят в отрасли, за которую вы ответственны?

— Необходимо отметить, что процесс разгосударствления государственного имущества и его приватизации начался именно с нашей отрасли, и это нас очень порадовало. В продолжение двух-трех лет все торговые точки, магазины нашли своего истинного хозяина. Параллельно с этим формировалось и частное предпринимательство. В результате отпала необходимость в кооперативах, торгах и трестах. Они были преобразованы в акционерные общества, оптово-розничные торговые предприятия. Затем коллективам магазинов было дано право выхода из их ведомства.

Сейчас каждый магазин имеет право устанавливать прямые связи с производственниками, фабриками, заводами, закупать у них продукцию, учитывая свои расходы, устанавливать собственные цены и честно зарабатывать. И необязательно, как в прошлые времена, «кланяться» кому-либо. Все, что от них требуется, — это своевременно платить налоги и отвечать требованиям санитарно-эпидемиологической службы.

Если говорить о частных предпринимателях, то для них существуют все возможности привозить из различных уголков мира и продавать товар. Согласно постановлению Кабинета Министров республики от ноября 1994 года «О мерах по расширению валютного рынка в республике», деньги, используемые ими в этих целях, конвертируются на льготных условиях. Необходимо отметить, что такие условия созданы не во всех странах. Сейчас уже существует более 300 таких предпринимательских структур и фирм. Если говорить откровенно, теми, кто ликвидировал некоторые тресты и торги, заполнил новейшими товарами рынок, стали деловые работники магазинов, частные предприниматели. Не без основания глава нашего государства назвал их «настоящими патриотами».

И не только это. Они за счет своих средств, вернее, за счет своей прибыли строят красивые магазины, столовые, рестораны, занимаются благотворительной деятельностью, вносят свой вклад в дело процветания нашего края, улучшения нашей жизни. Сейчас число объектов, строящихся по этому принципу, достигает 7—8 тысяч. Если иметь в виду то, что эти объекты частные, что впоследствии они будут передаваться по наследству, то оказывается, что они обеспечивают будущее своих потомков. Теперь придется еще раз поговорить о базах, их заведующих. Обидно то, что многие из них мыслят по старинке. Надеются на то, что опять наступят времена, когда будет поступать готовая продукция, из которой можно будет «выжимать» доход. А что им мешает вместо этого пустить в оборот накопленный ими капитал, заняться предпринимательством? Более того, правительство знает, что у них есть деньги, даже знает, сколько есть. Ведь сейчас им предоставляется возможность узаконить имеющиеся деньги, независимо от того, каким путем они были нажиты, говоря иначе, предоставляется возможность оправдать их! А они до сих пор бездействуют. Если так будет продолжаться еще 1—2 года, они полностью регрессируют, их места займет растущая, дотошно изучающая условия рынка современная молодежь. В результате они введут в заблуждение и себя, и свои коллективы.

Недавно в печати публиковалось сообщение о неплатежеспособности, то есть банкротстве предприятий. Все мы должны воспринимать это как серьезное предостережение, как звонок тревоги. Законы рыночной экономики жесткие, они как бы проверяют, просеивают каждого. Иначе говоря, новые условия требуют новых подходов. Ты обанкротился, никто, даже высокопоставленный чиновник тебе не поможет. Прошли те времена. Сейчас пришло время использования денег, покупки объектов вместе с территорией, наступила пора для извлечения прибыли и для себя, и для народа. Но, к сожалению, не все это понимают. И мне все время хочется задать им вопрос: «Если никто не требует у вас деклараций, если предпринимательство поддерживается правительством, чего вы боитесь?»

— Мираброр Зуфарович, в целях повышения народного благосостояния указом Президента с сентября текущего года повышены размеры заработной платы, пенсий, стипендий и пособий. Удивительно то, что очень быстро из магазинов стали исчезать некоторые из восьми видов продукции, которые в обязательном порядке должны быть в наличии. Как вы объясните подобный факт?

— Вы хотите сказать, что их припрятали продавцы, предугадывая заранее повышение цен? Не буду скрывать, такие негативные явления тоже могут иметь место. Однако дело в другом. Прежде всего хочу сказать, что народ наш должен быть спокоен в том, что мы располагаем необходимым запасом продовольственной продукции, которой достаточно на шесть месяцев — на год, а промышленных товаров более чем достаточно. Причиной небольшого сбоя в снабжении явился переход на новую форму расчетов. То есть перед тем, как получить соответствующий товар, магазин должен оплатить пятнадцать процентов, остальное — в течение 60 дней. По моему мнению, из-за недостатка оборотных средств некоторые магазины не смогли своевременно закупить необходимые продукты.

Сейчас положение стабилизируется. Следует сказать и то, что четко определены магазины, в которых всегда должны быть в наличии восемь видов продукции. Между правительством и этими магазинами заключен договор, согласно которому в течение пяти лет в этих магазинах постоянно будет обеспечиваться наличие в продаже этих видов продукции. Его выполнение считается обязательным. При необходимости покупатели могут обратиться в отделы производства товаров народного потребления, торговли, службы быта, координации частного бизнеса и коммерции областных, городских, районных хокимиятов, которые могут принять по этим обращениям необходимые меры.

Для того чтобы не допустить сбоев в снабжении продуктами, все директора магазинов, даже вкладывая личные сбережения, увеличивают размеры оборотных средств. К настоящему времени их размеры достигли одного миллиарда сумов. Нами принимаются меры для увеличения оборотных средств в два раза. И тогда никаких перебоев со снабжением не будет. Хотелось бы сказать следующее: кто располагает собственным капиталом, тот выиграет, а кто надеется на банковский кредит, тот может столкнуться с трудностями.

Теперь о вопросе повышения цен. Я думаю, теперь всем ясно то, что цены регулирует рынок — то есть их определяют спрос и предложение. Чем больше будет товаров, тем ниже будут цены. К примеру, каждый день по телевидению мы слышим, что на 15—30 процентов снижены цены на холодильники, видео-, радиоаппаратуру. А стоимость сахара в разных местах разная — от 18 до 25 сумов. Это тоже один из признаков нашего перехода на рыночные отношения.

Словом, цель у нас у всех одна: сделать нашу Родину цветущей, нашу жизнь зажиточной, как можно быстрее построить наше великое государство. А торговый люд накрепко связан с народом, зависим от него, существует ради него. Зажиточнее станет народ — это пойдет и ему на пользу. Мы никогда не будем уставать служить в этом направлении.

Беседовал Ахмад ТАШХОДЖАЕВ. (УзА).

По приглашению киностудии «Узбекфильм» в Ташкенте на днях побывал президент кинофирмы «А-Тайфильм» из Республики Корея господин Мун Кенг-Сэк. Он один из известных киноактеров не только у себя в стране, но и в Юго-Западной Азии, спортсмен, был неоднократным победителем чемпионатов Азии по восточным видам единоборств, имеет высшие даны в таэквондо, каратэ. Он сыграл главные роли в 35 фильмах, снимался на киностудиях Гонконга. Кроме кино и спорта, господин Мун Кенг-Сэк занимается политикой и бизнесом. Возглавляет одну из крупных кинофирм Республики Корея, владеет еще 14 фирмами, большим универмагом, семью спортивными школами по восточным видам единоборств, которые названы по его актерскому псевдониму «Гэрём» («Большой полет»). В своей автобиографической книге он рассказывает о себе, своей артистической карьере, которую начинал практически без чьей-либо помощи, о том, как воспитать себя сильной личностью. Хочется отметить еще и такие детали: он очень внимателен к окружающим, а также всегда записывает свои беседы, что, по его словам, дисциплинирует, помогает быть ответственным, честным в своих обещаниях. С большой охотой господин Мун дал интервью «Вечерке».

Мы и мир

«Меня восхищают ваши люди...»

— Господин Мун, какова цель вашего приезда в Ташкент?

— Главная и основная — проведение переговоров с киностудией «Узбекфильм» о создании совместной картины с условным названием «Звезды гэмдо» и доставке на студию современного технологического оборудования. Во-вторых, переговоры и заключение контрактов с корпорацией «Туркестан».

К счастью, программа моего пребывания в Ташкенте на этом не закончилась. Благодаря моим друзьям — директору «Узбекфильма» Ало Ходжаеву и председателю правления корпорации «Туркестан» Рашиду Хикматуллину я узнал о существовании фонда «Соглом авлод учун» и побывал в правлении фонда.

Его руководитель Гульнара Юлдашева рассказала о его роли и значении, задачах, поставленных перед фондом Президентом Исламом Абдуганиевичем Каримовым по оздоровлению подрастающего поколения, охране здоровья матери и ребенка. Узнал также, что среди учредителей есть и крупнейшие фирмы и корпорации мира, бизнесмены. Меня всегда интересует судьба детей, и думаю, что в дальнейшем мы найдем точки соприкосновения для сотрудничества. У неправительственной организации четкое и значимое название — «За здоровое поколение», отражающее целенаправленную деятельность на благо страны. Объехав немало стран, не видел там ничего подобного. Кстати, когда господин Ходжаев был в Сеуле, он говорил, что является заместителем председателя фонда, много и интересно рассказывал о нем. Еще тогда я отметил столь чуткое понимание вопроса, связанного с молодым поколением. Хотелось бы что-то подобное создать у себя на родине. Рад, что смог побывать в детском доме на Юнусабаде, в хозяйстве «Политотдел», в детском саду. Забота о детях не имеет границ, и то государство, которое о них постоянно думает, — это государство действительно с великим будущим. Я сам жил в сложных условиях, потому понимаю, как трудно сейчас независимому государству становиться на ноги, но ваш трудолюбивый народ будет процветать, это уже сейчас ясно.

— Не могли бы вы немного рассказать о кинематографе своей страны?

— История его развития непроста, но сейчас дела в этой области обстоят неплохо. Работы южнокорейских кинематографистов демонстрировались в Каннах, Чикаго, Берлине, Москве, Венеции, Лондоне, Токио, то есть на всех престижных кинофестивалях. Следует добавить, что на развитие кино и других видов искусств в нашей стране по решению президента концерны, фирмы, все предпринимательские структуры отчисляют определенный процент. Развивая экономику, надо обязательно поддерживать культуру.

— До приезда в Узбекистан вы интересовались нашей страной?

— Конечно. Знал, что ваше государство стало независимым, что у него богатый потенциал. Беседовал с людьми, побывавшими в Узбекистане, Ташкенте, знакомился с коллегами, и у меня возникло желание сотрудничать с вами, увидеть этот край своими глазами. Приезжая в новую для меня страну, следую своему железному правилу — в первую очередь знакомиться с людьми, от руководителей разных уровней до простых людей.

У вас отличные люди — говорю это, объездив немало стран.

— В каких отраслях вы хотели бы установить партнерские связи с Узбекистаном?

— Для начала — в области экономики, культуры и спорта. На мой взгляд, экономика во многом зависит от культурного уровня населения. У вас, как я уже убедился, богатые культура, традиции. Ваш Президент Ислам Каримов говорил, что у Узбекистана и Республики Корея — давние связи, а в современных условиях идет процесс качественно нового сближения.

За неделю трудно, конечно, познакомиться со всей республикой. Но уже видно, что за четыре года независимости ваша страна многого добилась. Приятно поражает и то, что вы все дружно, в едином порыве идете к намеченным целям.

— Ваше мнение о деловых людях, бизнесменах Узбекистана?

— Самое хорошее. Знаете, бывают люди, которые вроде заинтересованы в сотрудничестве, но вместе с тем сразу же дают понять, какие они «великие», и дела свои ведут, преследуя лишь выгоду, желая только урвать куш поболее. Я приехал для взаимовыгодного сотрудничества и вижу, что и ваши люди могут работать, вести большой честный бизнес. Деловые люди у вас сейчас идут в авангарде экономики. Но нельзя стоять на месте, надо всегда думать о новых путях, приобретать опыт, а значит, ездить по другим странам. Говорю это, потому что деловые люди Республики Корея, когда у нас стала развиваться ускоренными темпами экономика, очень много ездили, много работали, изучая опыт других. Вам необходимо сейчас больше технологий, совместных предприятий, причем именно по производству готовой продукции.

Успел в полной мере оценить своих партнеров, обладающих отличными деловыми качествами. Они доверяют мне, я плачу им тем же. И еще раз повторю: меня восхищают ваши люди. Граждане Узбекистана — это люди разных национальностей, но все они любят свою родину, преданы ей. Это — отличная черта, которую мне бы хотелось больше видеть в своем народе.

— Вы — искренний человек, господин Мун...

— Я говорю от всей души. Ташкент — удивительно красивый город, меня поразили строительство, архитектура зданий, одетых в мрамор, — такие дворцы надо больше использовать. В моей стране мрамор — слишком дорогая вещь, его привозят из Италии.

У нас много общего, например, у нас тоже много многодетных семей. Уверен, что после встречи в фонде «Соглом авлод учун» мы найдем возможность оказать помощь фонду.

Я не рассчитывал провести столько времени у вас, но это время для меня — не потерянное, сотрудничество на ниве экономики и культуры того стоит...

Интервью провела Э. АДАЙКИНА.

НА СНИМКЕ: во время встречи в фонде «Соглом авлод учун».

Фото Р. Галиева.

Город и его проблемы

Электроэнергия — благо, которое надо беречь

Электроэнергия прочно вошла в нашу жизнь, и современный человек просто не мыслит себя без электричества. Энергетиками Узбекистана, несмотря на большие трудности переходного периода, вырабатывается и доставляется потребителям достаточное количество электроэнергии для полного удовлетворения потребностей. Но мало кто из нас задумывается о том, что для ее выработки на электростанциях сжигается очень много дорогостоящего топлива, работает сложное оборудование, трудятся тысячи и тысячи энергетиков. Поэтому вопрос рационального и бережного использования электроэнергии имеет первостепенное значение, в особенности в холодное время года.

Сотрудниками Ташкентского городского предприятия электрических сетей постоянно ведется беспощадная борьба с нарушителями правил пользования электроэнергией. При проверках контролерами энергосбыта за 8 месяцев выявлено 929 случаев нарушений в бытовом секторе, по которым составлены акты, взысканы штрафы в размере 173698 сумов.

По 62 самым злостным нарушителям материалы переданы в хозяйственные суды для принятия мер. В их числе — Нерсесьян (ул. Б. Мирабадская, дом 57, кв. 7), работающий главным механиком службы пути; Пакратов (Куйлюк-6, д. 4, кв. 63), сварщик АП-9; Носков (ул. Красноводская, д. 58); Кодиров (ул. Чукурсай, 1 туп., д. 31), пенсионер; Кузин (ул. Дархан, туп. Гауш, д. 32), работник ПТУ-2. По переданным материалам в хозяйственный суд нарушители уплачивают не только штрафы, но и госпошлины.

В ходе рейдов выявляются факты нерационального и расточительного расходования электроэнергии на предприятиях и в организациях. Здесь в числе санкций — отключение электроустановок. За 8 месяцев текущего года на 107 предприятиях и в организациях Ташкента выявлено 186 случаев бесхозяйственного использования электроэнергии, вследствие этого — превышение лимита электропотребления. Таким предприятиям и организациям пришлось оплатить штрафы на общую сумму 10 миллионов 690 тысяч 620 сумов. Среди них заводы радиоэлектронной аппаратуры, ювелирный, ЖБИ-1 «Ташжилинвестстроя», АО «Нерудник».

Согласно постановлению Кабинета Министров, инспекторами энергонадзора делаются денежные начеты до трех должностных окладов на должностных лиц предприятий и организаций, виновных в допущении нарушений при пользовании электроэнергией. Оказывается, одно дело, когда штраф уплачивается с расчетного счета предприятия, совсем другое — из кармана руководителя. Только за август сделаны денежные начеты руководителям 18 предприятий и организаций на сумму 32,4 тысячи сумов.

Благодаря принятым мерам уменьшаются факты хищений счетчиков. В части оплаты за электроэнергию при временном отсутствии счетчика утверждена шкала расчетов за электроэнергию бытовыми абонентами.

А. УСМАНОВ,
зам. директора Ташкентского городского предприятия электрических сетей.

На все — свои правила

Спрашивают — отвечаем

Нередко в редакцию, поступают письма, где пассажиры просят разъяснить те или иные правила по регистрации багажа и его оплате.

В авиакомпании «Узбекистон хаво йуллари» на все случаи есть нормативные документы. Но, на мой взгляд, наша беда в том, что все мы, пассажиры, пользуясь воздушным, железнодорожным или другим видом транспорта, не всегда знакомимся со своими правами и знаем все законы.

В гражданской авиации существуют правила перевозки пассажиров, багажа и груза, в соответствии с которыми действуют авиаработники при обслуживании пассажиров. Согласно руководству по багажным перевозкам на воздушных линиях, нормы бесплатной провозки багажа на вещи пассажира, независимо от наименования и назначения, габариты которых в упакованном виде превышают размеры 500X500X1000 мм, на вещи, не вложенные в чемоданы, сумки, коробки, независимо от их наименования и назначения, массой одного места более 30 килограммов — не распространяются.

Кроме того, подлежат оплате цветы, саженцы растений, пищевая зелень, сушеные растения, ветви деревьев и кустарника общей массой более пяти килограммов. Перевозка животных, домашних и диких птиц, пчел и другой живности оплачивается пассажиром по их фактической массе, независимо от количества других вещей. Исключение составляют собаки-поводыри, сопровождающие слепых. Эти собаки перевозятся в счет нормы бесплатной перевозки багажа.

Кстати, согласно руководству по пассажирским перевозкам, не принимаются в качестве багажа телевизоры весом свыше десяти килограммов, они являются грузом. Однако при наличии транспортных возможностей авиакомпания может принять к перевозке телевизор в качестве багажа, но с оплатой по фактической массе, независимо от количества багажа, имеющегося у пассажира.

Добавлю, что не принимаются к перевозке в качестве багажа холодильники, стиральные и швейные (ножные) машинки, велосипеды, спортивные и охотничьи лодки, оборудование к ним; громоздкие механизмы и запасные части, оборудование, приборы, крупногабаритные вещи и предметы домашнего обихода. Перевозку указанных вещей осуществляет почтово-грузовая служба по заранее оформленной до вылета заявке на груз.

Пассажир имеет право объявить ценность своего зарегистрированного багажа как в пункте отправления, так и в промежуточном пункте посадки. Пассажир может изменить размер ранее объявленной ценности зарегистрированного багажа. Сумма объявленной ценности не ограничивается, но она не должна превышать действительной стоимости содержимого багажа. За объявление ценности зарегистрированного багажа взимается сбор, установленный «Правилами применения тарифов на воздушных линиях».

Служба перевозки имеет право отказаться принять зарегистрированный багаж с объявленной ценностью (ценный багаж), если упаковка багажа будет признана им не соответствующей требованиям или если багаж требует особых мер предосторожности при перевозке. Перевозчик также имеет право потребовать предъявить к осмотру содержимое багажа, на который объявлена ценность.

К примеру, детскую коляску пассажир может отправить через грузовую службу, причем на рейсе, которым он вылетает.

Хотелось бы напомнить пассажирам: если вы решили воспользоваться услугами воздушного транспорта, то, приобретая авиабилет, не забудьте ознакомиться в аэропоту с правилами перевозки багажа и груза воздушным транспортом. Тогда ваш полет пройдет без лишних хлопот.

А. ГРИНКЕВИЧ.

Нужный справочник

Вышел в свет справочник Ташкентской городской телефонной сети, в который включены телефоны почти девяти тысяч предприятий, учреждений и организаций плюс 19 цветных иллюстраций. Его тираж — 30 тысяч экземпляров. В нем вы найдете также немало рекламной информации, сведения о работе городской телефонной сети, узлов связи, международной и междугородной автоматической телефонной связи. Разработка справочника осуществлена по заказу Ташкентского городского производственного объединения телефонной связи и радиофикации. Все работы по корректировке и обработке информации, изданию справочника выполнены научно-производственным медицинским центром — НПМЦ. Мы беседуем с заместителем директора НПМЦ Ю.Р.КАЦЕНОВИЧЕМ.

— Издание осуществлено издательско-полиграфическим концерном «Шарк» при содействии Министерства связи. Вся информация — это кропотливый труд нескольких организаций. В течение многих лет мы подобного издания не видели, за исключением выпущенных небольшими тиражами брошюр, сообщающих небольшое количество телефонов по той или иной отрасли.

— Почему именно медицинский центр взялся за подготовку издания?

— Мы — частное предприятие, которое, помимо научных и практических разработок в области здравоохранения и социальной сферы и других вопросов, занимается издательской деятельностью. Ровно год назад городская телефонная сеть поручила центру разработать справочник, отвечающий требованиям сегодняшнего дня.

— Будут ли издаваться дополнения к справочнику и намечается ли издание его на узбекском языке?

— В справочник не включены телефоны частных абонентов. Планируется два раза в год выпускать дополнения, отражающие все происходящие изменения. Есть планы и по изданию справочника на государственном языке. Думаем также делать вкладыши на английском. Жизнь не стоит на месте. Министерством связи ведется большая работа по упорядочению информации, которая имеет высокую динамику изменяемости. Новые данные будут вноситься в дополнительные издания.

Э.СЕРГЕЕВА.

Из почты «ВТ»

Иван кивает на Петра...

Есть прямая закономерность: чем больше загрязняется наша среда обитания, тем вольготнее чувствуют себя в ней самые различные спутники бесхозяйственности, от насекомых до грызунов. И соответственно, эффективно размножаются...

Да вот, к примеру, на Юнусабаде-4 в подвале дома № 70 два месяца текла вода. Где-то прорвало трубу, ну а вода, естественно, идет по пути наименьшего сопротивления. Угрожающее положение и в домах №№ 69 и 71, где ближайшие колодцы также залиты водой.

Помимо того, что в таких условиях быстро разрушается фундамент дома, там еще плодятся тучи комаров.

Больше месяца не могли решить два уважаемых ведомства — «Горканализация» и ЖЭК № 2, кто должен устранять аварию.

Еще в августе один из жильцов дома № 70 получил вот такое послание от зам. начальника жилищно-коммунального управления М.Удалова: «На ваше заявление по вопросу неудовлетворительного состояния подвального помещения сообщаю, что между домом № 63 и гаражами произошла просадка канализационных труб, находящихся на балансе «Горканализации», в связи с чем канализационные стоки попадают в подвал дома.

В настоящее время службой «Горканализации» ведутся работы по устранению данной аварии, после чего подвальное помещение будет осушено и проведена обработка от насекомых. Данный вопрос находится под контролем ЖЭК № 2 и ЖКУ».

И хотя эта течь наконец-то устранена, корень проблемы остался: «Горканализация» частенько пытается свалить вину на ЖЭК и лишь через длительное время начинает свою работу. А до того, что от этого разрушается жилой фонд, никому нет никакого дела.

А вот еще пример бесхозяйственности. Возле дома № 55 уже много месяцев из земли бьет родник чистейшей воды. Но, увы, этот родник рукотворный. Из прорвавшейся трубы вода течет на расположенный рядом стадион. Звонки в «Водоканал» не дают результатов, хотя там и обещают устранить повреждение.

Но разве все эти потери не накладывают свой отпечаток на нашу жизнь?

А.АНИСИМОВ.

Так бы работали все!

С разными ситуациями сталкиваемся мы, инспектора, проверяя выполнение плана природоохранных мероприятий, намечаемого на год. В одних случаях указанные сроки строго выдерживаются, но чаще всего нам снова и снова приходится фиксировать нарушения, отражающиеся на общей экологической ситуации в городе.

Приятным исключением стала проверка ташкентской парфюмерно-косметической фирмы «Лола» ассоциации «Узхимпром» Республики Узбекистан.

Здесь досрочно завершено строительство локальных очистных сооружений для очистки сточных вод от цеха приготовления густой косметики. Примечательно, что работа выполнена по проекту конструкторского бюро ассоциации и имеет ряд преимуществ перед другими подобными. Очистные сооружения представляют собой металлическую емкость объемом 50 кубических метров, установленную во дворе цеха. Из данной емкости с тремя отстойными секциями очищенная вода направляется в горканализацию.

Решены на фирме и другие «мелкие» проблемы: установлены поливочные фонтаны по периметру производственного и административного корпусов, декоративные ограждения, продолжаются работы по реконструкции ирригационных лотков.

Р. НИГМАТУЛЛАЕВА,
госинспектор.

Закон един

Три закона Республики Узбекистан «Об охране природы», «О воде и водопользовании», «О недрах» ложатся в основу проверки больших и малых предприятий по природоохранной деятельности. В ходе их инспектора Ташгоркомприроды отмечают достижения, указывают на промахи, выносят постановления по явным нарушениям, накладывают штрафы. Одними из наиболее повторяющихся нарушений являются отсутствие разрешения на выбросы вредных веществ в атмосферу, экологической экспертизы на вновь создаваемые участки, цехи, а также очистных сооружений для сточных вод и так далее.

Особенно часто эти нарушения допускают совместные и малые предприятия, занимающиеся выпуском ширпотреба, широкого ассортимента изделий, начиная от двигателей, автокар, мебели до велосипедов, спичек, сковородок. В отличие от них на СП «Файз-ЛТВ текстиль», специализирующемся на производстве ворсовых тканей, многое делается в плане природоохранной деятельности. Производство, несмотря на наличие вязально-ткацкого, отделочного цехов, дающих выбросы пыли неорганической, можно назвать экологически чистым. А все благодаря заботливой предусмотрительности о том, чтобы выбросов было как можно меньше, чтобы не загрязняли они и без того насыщенную атмосферу города. Здесь четыре стригальные машины оснащены 24 немецкими рукавными фильтрами, четыре источника выбросов — установками ГОУ. Подумали и об использовании отходов — уловленный ворс используется в качестве утепления в строительстве, обрезки идут в малые швейные производства.

Ухожена и территория предприятия. Однако, говоря о достигнутом, следует все же сказать и об упущениях. А они в том, что не составлены технические паспорта на рукавные фильтры, проект АБК не представлен на экологическую экспертизу в Ташгоркомприроды. Хочется надеяться, что это дело времени. И коль вопросы по природоохранной деятельности под контролем, будут устранены и остальные недоработки.

С. ИВАНЧЕНКО,
О. ВЕБЕР,
инспектора
Ташгоркомприроды.

Когда опыт не учит

Тревогой за состояние окружающей среды диктуются постановления Ташкентского городского комитета по охране природы о приостановлении деятельности тех или иных участков, цехов, наносящих наибольший вред экологии города. Так было и тогда, когда в конце минувшего года приостанавливалась работа на покрасочном участке «Узбекгазавтоматики».

— Но без этого участка нам не обойтись, — пробовали возражать на предприятии и тут же, спустя буквально два дня, обратились в комитет с гарантийным письмом на возобновление его деятельности. «Все сделаем, все исправим», — заверяли его руководители.

И действительно, кое-что сделали: осуществили реконструкцию, установили гидрофильтр с протяжной вентиляцией. Однако вместо двух покрасочных камер установили одну. Не согласовали с комитетом и проект нового покрасочного участка. Этот участок уже действует, но без положительного заключения экологической экспертизы. Значит, горький опыт о приостановке работы не научил доводить начатое дело до конца?

Ш.БАКИЕВ,
инспектор.

Природа и человек

№ 9 (49)
Полоса подготовлена совместно с Ташгоркомприроды

В последние годы все большее распространение на нашей планете приобретает экологический туризм, призванный в увлекательной форме знакомить заинтересованных людей с редкими и уникальными памятниками природы, со своеобразными экологическими явлениями. Разнообразие памятников архитектуры, истории, культуры, а также неповторимые по своей красоте природные ландшафты ставят Узбекистан по богатству туристических возможностей на одно из ведущих мест не только в странах СНГ, но и во всем мире.

Развивать экологический туризм

Здесь в последние годы выявлено и запаспортизировано более 400 памятников неживой природы, к которым относятся красивейшие живописные формы рельефа, гроты, пещеры, водопады, озера и другие подобные природные явления. Из них четыре феноменальных памятника природы Узбекским национальным комитетом «Человек и биосфера» рекомендованы для включения в «Список всемирного наследия», создаваемый под эгидой ЮНЕСКО.

Наиболее высокая концентрация природных памятников наблюдается в границах заповедников национальных природных парков и других особо охраняемых территорий, большая часть из которых находится в подчинении Государственного комитета по лесному хозяйству. В настоящее время общая площадь особо охраняемых территорий Госкомлеса составляет около 700 тысяч га. Из них на долю национальных природных парков Зааминского и Угам-Чаткальского приходится около 600 тыс. га. Эти территории, расположенные в живописнейших районах Туркестанского хребта и Западного Тянь-Шаня, и должны стать главными объектами для развития экологического туризма в Узбекистане. Это тем более актуально, что в число задач, возложенных на государственные национальные природные парки, согласно статье 15 Закона Республики Узбекистан об особо охраняемых природных территориях, входит и создание на их базе условий для туризма, экскурсий и отдыха.

В 1992 году для совершенствования управления охотничьим хозяйством и особо охраняемыми природными территориями в системе Госкомлеса было создано Главное управление охотничьего хозяйства, заповедников и национальных парков (Главохота). Одним из инициаторов его организации стал председатель Госкомлеса, доктор сельскохозяйственных наук, профессор А. А. Хоназаров. Вместе с начальником Главохоты, кандидатом геолого-минералогических наук В. П. Пушкаренко он участвовал в разработке национальной программы «МЕРОС», направленной на развитие международного туризма. В данный момент Госкомлеса является ответственным исполнителем по 14 пунктам этой программы, призванной коренным образом улучшить условия для дальнейшего расширения в нашей стране иностранного туризма. Для этого в Главохоте, сотрудничающей с Отделом географии АН РУз, отделом прикладной экологии и рационального природопользования и биологическим факультетом ТашГУ, имеются интересные задумки по созданию эколого-рекреационной карты Узбекистана, устройству того или иного туристического маршрута и т. д. Часть из намеченных мероприятий уже воплощается в жизнь. Например, осуществлен цикл телепередач о заповедных территориях Узбекистана, подготовленных Главохотой совместно с Госкомтелерадио. Несколько телефильмов, способствующих популяризации возможностей международного экологического туризма, уже показано по телевидению, другие ждут своего выхода.

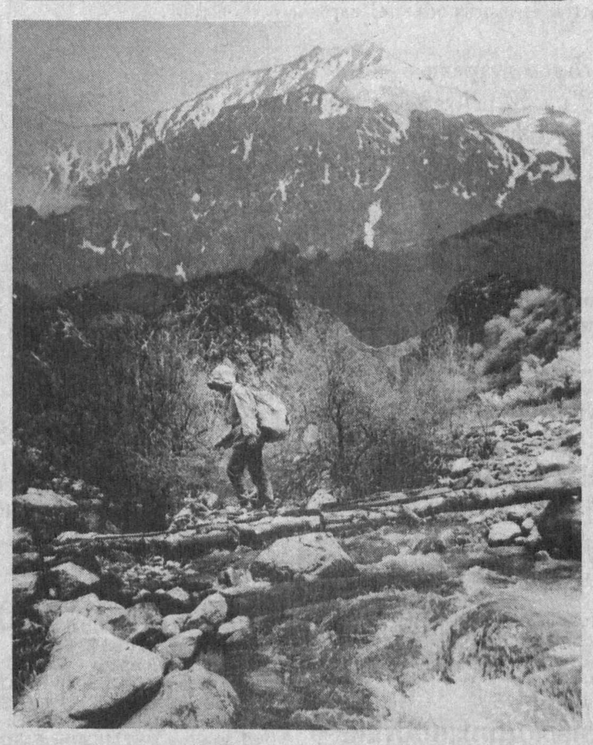

Однако сама Главохота, занимающаяся в системе Госкомлеса вопросами организации иностранного туризма, имевшая соответствующую лицензию от Узбектуризма и установившая в связи с этим с рядом зарубежных партнеров тесные контакты, в данный момент испытывает трудности с ее возобновлением. В результате под угрозой срыва находятся не только налаженные связи с фирмами и центрами Германии, Франции, Объединенных Арабских Эмиратов и других стран, но и процесс выполнения Госкомлеса тех пунктов национальной программы «МЕРОС», в которых он задействован. Возобновление лицензии тем более необходимо, что сейчас разрабатывается новый проект по развитию международного детско-юношеского эколого-просветительского туризма. Его цель — не только в ознакомлении подрастающего поколения с историческими, культурными и архитектурными памятниками нашей страны, но и в воспитании бережного отношения к природе, демонстрации на живых примерах как позитивных, так и негативных результатов человеческой деятельности. А пока Главохота и лаборатория охраны окружающей среды Отдела географии АН республики взяли шефство над существующим при Центре детско-юношеского творчества Сергелийского района эколого-краеведческим клубом. Его руководитель О. В. Воронковская, молодой деятельный педагог, географ по образованию, учит ребят основам экологических знаний, прививает культуру общения с природой. Много полезной информации выносят ребята из туристических походов. Во время них они не только знакомятся с природой нашего края, ведут дневники, рисуют, фотографируют, собирают гербарии и образцы горных пород, ископаемой фауны для своего музея, но и занимаются благоустройством туристских троп, санитарной очисткой лесных массивов (главным образом от сухостоя), сбором и уничтожением бытового мусора, оставляемого нерадивыми туристами. В этом году они неоднократно выезжали в различные районы Западного Тянь-Шаня. Недавно вернулись из десятидневного похода в район Гулькамской теснины. Методическую помощь в организации экологических исследований, выборе маршрутов и так далее им оказывает лаборатория охраны окружающей среды Отдела географии АН республики. Главохота со своей стороны способствует тому, чтобы члены клуба получали доступ в Угам-Чаткальский национальный парк, помогает с экспонатами для музея. В ходе такого сотрудничества ученые апробируют формы предстоящего развития международного детско-юношеского эколого-просветительского туризма, а ребята, расширяя кругозор, становятся пропагандистами экологических знаний среди сверстников, растут будущими экологами.

Б. БАХРИТДИНОВ,
В. ПОПОВ,
сотрудники Отдела географии АН РУз.

За чистоту в кварталах

Наш город становится день ото дня краше. Особенно ощутимы эти перемены сейчас, в год четвертой годовщины независимости Республики Узбекистан. Всюду — новостройки, преобразились многие улицы и площади, рынки, появилось много красивых домов и широких проспектов в старой части города. Все это радует, однако вызывает беспокойство и то, что внутри кварталов все остается по-прежнему: свалки, свалки без конца.

На основании решения хокима города наши инспектора совместно с начальниками районных управлений благоустройства провели проверку санитарного состояния районов. Нельзя сказать, что она нас порадовала. Правда, по всем магистральным улицам Акмал-Икрамовского района, например, вдоль дорог все деревья побелены, ирригационные лотки очищены. Улицы Сегизбаева и Фарход обеспечены мусоросборниками. Наведен порядок на магистральных улицах и в других районах. Однако внутри кварталов главной проблемой остаются свалки. В том же Акмал-Икрамовском районе по улице Улугбека не решен вопрос с мусороконтейнерами. Вдоль улиц Уйгура и Юнусова из-за их отсутствия образовались свалки. В ирригационных лотках наблюдается скопление листьев. Скопление мусора обнаружено и в кварталах 11,12,26, рядом с детсадом № 404 и школой № 107. Казалось бы, квартал Ц-4 совсем рядом с одной из центральных улиц — Амира Темура. Но если на ней полный порядок, так же как и возле воздвигнутого на ней совсем недавно сверхмодного супер-маркета, то буквально за фасадом, а точнее, за домом рядом с магазином — огромная свалка мусора с роем жужжащих и не дающих покоя жителям мух. Чего они только ни изобретают, чтобы избавиться от надоедливых и грозящих различными желудочно-кишечными инфекциями гостей: ставят сетки, приклеивают полоски бумаги, шуршащей на ветру. Но какое там! Мух становится все больше и больше, потому что мусороконтейнеры давно пришли в негодность, и жителям ничего не остается другого, как выбрасывать бытовые отходы рядом с ними. Дополняет картину и бассейн, в который вода набирается, но из него не выливается. Представляете, какое раздолье для комаров в этом стоячем болоте, не говоря уже о зловонии от свалки! Но дела до этого никому нет. Пусть плодятся комары и мухи. Пусть рядом с одной из красивейших магистралей парит удушающий запах, касаясь и сверхмодного магазина, — никого это не касается.

Заканчивая критические замечания по Юнусабадскому району, следует сказать и о Чимкентской трассе, на которой расположилась станция технического обслуживания № 8 ТСП «Автотехобслуживание». Здесь в кучу собирается масляная ветошь, отстойник от сливных вод в неухоженном состоянии, в емкости хранятся баллоны и мусор. Нерационально используется и водопроводная вода. На участке замены моторного масла наблюдаются сливы в бетонный поддон, из которого идут утечки в грунтовые воды. На территории автомойки лежат неочищенные фильтры, вода после мойки сбрасывается в городскую канализацию.

В общем, нарушений хоть отбавляй! Пришлось приостановить из-за них производство работ на автомойке и участке замены масла, оштрафовать на 500 сумов мастера Н. Алимухамедова и на 250 сумов К.Пуцылю, но разве самим им нельзя было додуматься до того, чтобы на территории, на которой они трудятся, был порядок, соответствующий требованиям природоохранного законодательства? Неужели всем и каждому необходимо постоянно напоминать, как школьникам, о необходимости их соблюдения?

Продолжая тему благоустройства и санитарной очистки, хотелось бы отметить, что проблема с ирригационной сетью, мусороконтейнерами проблематична и для Хамзинского района. Очистка ирригационной сети оставляет желать много лучшего на массиве Туёна (напротив бывшего рисового комбината), от перекрестка Тузельского поворота до старого базара, между новым рынком и жилыми домами 12-а, 12-б. Требуют замены контейнеры, установленные на массиве 40 лет Победы, 11 квартале возле старого базара, у дома № 2 на первом квартале, по улице Фаргона йули 95/13.

В Шайхантаурском районе из-за строительства торговых рядов скапливается строительный мусор по улице Навои, в Саду поэзии из-за распродажи дынь и арбузов появились отходы (кожура) на газонах и тротуарах. По улице Беруни от кинотеатра «Гунча» до метро «Тинчлик» ирригационная сеть не очищена. Скопления опавших листьев и бумаги обнаружены по улице А.Кадирий.

Проверены фактически только четыре района из 11. Но судя по выявленным фактам, обнаруженные недостатки — беда общая, и, следовательно, браться за дело, что называется засучив рукава, надо всем районам. Внутри кварталов давно пора навести порядок!

А.МАХИРОВ,
нач. отдела НТП и экологической пропаганды,
Н.ЮЖКОВА.

До свидания, лето!

Подорожник

Лист подорожника очень похож на ладонь человека. Овальный, в прожилках. И слегка запыленный. Запыленный потому, что растет у дороги. Растет и не боится никаких невзгод — ни дождика, ни солнца. До той самой счастливой поры, когда вдруг станет очень нужен человеку. Тянет ладонь: «Возьми на дружбу и на здоровье!»

Дыня

Дни, сотканные из солнца, кипящей на ветру зеленой листвы, милой перебранки птиц. Сегодня купили круглую пахучую дыню. Разрезали на веранде — и тут же из сада на запах поналетели молодые осы — жгучие золотые искорки. И как только «пронюхали» о сладком подарке?

Пришлось отрезать ломтик и выставить за окно. Пусть полакомятся тоже, хватит на всех!

Саратон

Саратон — это когда раскаленное солнце весь день висит в зените и небо кажется совершенно белесым. Саратон — это когда от неимоверного зноя с треском-шорохом раскалывается глиняный дувал и по нему бежит змейка-трещина. Саратон — это, наконец, когда одинокий белобородый старец на пустынном пятачке базара теплой своей слоной возвращает жизнь умирающей от жажды перепелке.

Чоры-бобо говорил: «Человек, не испытавший саратона, никогда не узнает настоящую цену воде»...

Индюки

Абрикосовое дерево. Под скудной тенью два расфуфыренных индюка. Смоченные зноем, «клюют» своими длинными бордовыми «клювами».

Прошелестит ветерок в листве и натрясет наземь золотых плодов. Встрепенутся индюки. Заклекочут. Давясь, жадно проглотят сочные абрикосы. И снова кемарят. До следующего желанного дуновения.

Так и живут гигантские птицы под абрикосовым деревом, пока последний плод, расколовшись, не сверкнет мякотью под их лапами.

А хозяин, старый Чоры-бобо, доволен. Потирает сухие ладошки.

— Ай, много жира нагуляли! Ай, сладкое мясо будет! Жалко продавать на сторону. Придется заколоть на нашу со старушкой золотую свадьбу!..

Оса

Мурзик лизнул дыню, а на ней сидела оса. От боли кот взвизгнул, перекувыркнулся и опешало забегал по двору, пока не увидел лужицу. Помочил ужаленный язычок, и вроде стало лучше.

С тех пор, увидев дыню, Мурзик всегда обходит ее стороной.

Акташ

Спали в горах на тахте под персиковым деревом. В сырой низине свистела-тюрлюлюкала невидимая птаха. И свет вокруг казался голубым-голубым. Травы, деревья, звезды, луга, вершины — все шевелилось, дышало и волнами наплывало на нас. Прямо-таки космос. Я еще ни разу не видел такого живого «сюрреалистического» пейзажа. А когда спросонок открывал глаза, передо мной постоянно маячило белое пятно. Оно то приближалось, то таяло в синеве. Это был хозяйский пастуший пес Акташ, что означает — Белый камень. Сильный и молчаливый. Он одним ударом лапы мог перебить хребет волку.

Акташ оберегал наш сон.

Август

Кукуруза показывает крупные бронзовые зубы. Яблоки в тишине с громким плеском раскалываются о землю. По утрам в сад повадилась сорока. «Вестница августа», — сказала бабушка.

Примета

Если лук уродился без «одежек», зима будет теплой.

Пословица

В Хорезме говорят: плод созревает на дереве, дыня — на земле, а мудрые мысли — в сердце человека.

Рубашка

Где только не побывала моя рубашка! На копешке сена терлась о нее ромашка, садилась на воротник бабочка, а ежевика на рукаве оставила сизое пятнышко. Валялась на песке, и лучи по ней бегали зайчиками, пока я ополаскивался в ручье... Потом рубашка мчалась на борту грузовика по большаку. Впереди летела птица. И как бы рубашка ни расправляла крылья-рукава, мы птицу не смогли догнать.

Дома после жаркого дня я завалился спать. А жена постирала рубашку и повесила сушиться. Пока я спал, она громко хлопала крыльями-рукавами и превращалась то в бабочку, то в птицу. Порхала над ромашкой, кружилась над ежевичным кустом, летела над проселочной дорогой, где недавно промчался грузовик...

Прощание

Лупит дождь из водосточного желоба. Сильный ветер «распыляет» струи, и они напоминают гриву коня, летящего в... осень.

До свидания, лето!

Н. КРАСИЛЬНИКОВ.

История родного края

Прикасаясь к прошлому

Узбекистан — древняя страна с богатым историческим прошлым. На территории нашего государства немало памятников древней истории и архитектуры. Одним из таких памятных мест являются Тамерлановы ворота.

Отдыхая в кемпинге «Санзар», мы с нетерпением ожидали экскурсии в это урочище. И вот после завтрака наша группа двинулась в путь. Шли по извилистому шоссе недолго, минут 15—20. Дорога привела нас к тесному ущелью шириной около сорока метров, расположенному между отрогами двух горных хребтов — Нуратинского и Мальгузарского. По нему пробирается небольшая речка Санзар, параллельно которой проходит железная дорога. Ущелье находится в обрамлении темных отвесных скал и называется «Железные ворота» — «Темир дарвоза», или «Тамерлановы ворота».

В древней и богатой событиями истории Узбекистана ущелье действительно не раз служило воротами, через которые двигались купцы с караванами товаров, паломники, переселенцы и завоеватели. Здесь проходили войска Македонского, Чингиз-хана...

Об исторических событиях, связанных с Тамерлановыми воротами, рассказывают таблички на арабском языке, сохранившиеся на скалах левого берега реки Санзар.

Ознакомившись с фрагментами истории Узбекистана, туристы как бы еще раз приобщались к богатому прошлому нашей страны.

Н. ДИНЬКО.

Календарь природы

Тепло уходит...

О сентябре в народе говорят: «Сентябрь — вечер лета». Да, наступила осень, но у нас по-прежнему тепло. День сравнялся с ночью и пошел на убыль. Чувствуется ночная прохлада. Особенно резкий контраст дневных и ночных температур наблюдается в горах и пустынях. Если днем столбик термометра поднимается за отметку двадцать градусов, к утру земля покрывается легким налетом инея. Осенью воздух становится прозрачнее, как бы расширяются дали, четко просматриваются очертания гор. Все чаще ночной холодок трогает пышную зелень деревьев и кустарников, и от этого

она одевается в пурпурно-золотистый наряд. Желтые листья нехотя оставляют свои ветки, кружась, падают, образуя легкий шуршащий ковер под ногами.

По-разному приспосабливаются растения к рассеиванию своих семян. У одних они переносятся ветром. Другие, как недотрога и герань, взрывают свои стручки так, что семена разлетаются в разные стороны. А семена многих сорняков превратились в колючки и, цепляясь за шерсть диких и домашних животных, перекочевывают на большие расстояния. Активное участие в расселении растений принимают многие виды птиц. Для некоторых из них сентябрь — пора расставания с родиной. Потянулись на юг аисты, сизоворонки, золотистые щурки. Осенью, собираясь в стаи, щурки наносят ущерб пасекам, поедая пчел. Для пчеловодов эта птица —враг номер один. Большие стаи скворцов, тренируясь перед дальним перелетом, выписывают замысловатые фигуры: то спиралью ввинчиваются вверх, то бисером рассыпаются у самой земли. Зимуют наши птицы в разных странах Азии, Африки, Европы, а многие — на юге республик СНГ.

В эти теплые солнечные дни можно видеть, как, блестя на солнце, летит паутина. Это молодые паучки отправились в путешествие. Паутина такая тонкая, что если ее протянуть по экватору вокруг земли, то вес ее составит менее двух килограммов.

Беззаботную жизнь в это время ведут мелкие хищники: хорьки, ласки, каменные куницы. Привольно лисам и шакалам. Обилие грызунов, птиц и различных укрытий делает их жизнь легкой и безопасной. Мелкие грызуны — основная пища наших пернатых друзей: орлов, соколов, сов. Ученые подсчитали, что сова-сипуха в год уничтожает более тысячи полевок и других грызунов, а каждый из них съедает до килограмма зерновых. Нетрудно прикинуть, сколько зерна спасает только одна сова или дневная хищная птица. А если учесть, что многие грызуны являются переносчиками некоторых опасных болезней, то польза от хищных птиц огромна.

Осенью линька у диких животных идет более интенсивно. Линька домашних животных значительно растянута. При обильном

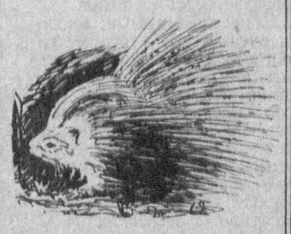

урожае яблок, алычи, грецкого ореха, боярышника жителям горных склонов легче переносить суровую зиму. Животным больше страшен голод, чем мороз.

Сурки, вараны и другие мелкие ящерицы скрылись в норах до весны. Вылупившиеся еще летом варанчики и черепашки тоже выйдут из своих укрытий только следующей весной. Начался гон у бухарского оленя. Дикие козлы и кабаны пока мирно пасутся со своими собратьями, но скоро и у них начнутся поединки за обладание гаремом.

Наступил сезон охоты. Охотничья страсть берет в плен людей любого возраста, и надолго. На языке английских охотников меткий стрелок—снайпер (от слова «снайк»-бекас). Действительно, нужны большая тренировка и умение, чтобы попасть в этого кулика, обладающего быстрым зигзагообразным полетом. Прибавилось забот и у хозяек — запастись впрок витаминной продукцией на зиму.

В. АНТОШКИН.
Рис. автора.

Это интересно

Откуда эти названия

НАИМЕНОВАНИЕ пустыни Сахара происходит от слова «сахра», что имеет три значения: широкий, ровный, выжженный.

КАНАРСКИЕ острова, то есть собачьи, были так названы Колумбом потому, что там он встретил диких собак.

ИМЕЯ в виду Финляндию, часто говорят страна суоми. Второе слово означает по-фински болото, топь.

ТИХИЙ океан обязан своим названием тому обстоятельству, что случайно оказался спокойным во время плавания по нему испанских каравелл в XVI веке.

ВЕНЕСУЭЛА в переводе Малая Венеция. Дома коренных обитателей строились на сваях и напоминали первооткрывателям европейский «город на воде».

УКРАИНА (окраина, пограничный край) получила это название, когда была «ничейной» землей между русскими и турками.

МОНТЕВИДЕО (столица Уругвая) в переводе — «Я вижу гору». Эти слова принадлежали Магеллану, который в 1530 году, бросив якорь в устье Ла-Платы, увидел гору, возвышавшуюся над равниной.

КОГДА корабль Кука пристал к берегам Австралии, путешественника удивили животные, скачущие на двух задних ногах. На вопрос о названии этих животных аборигены ответили «кенгуру, кенгуру». В переводе с местного это означает «не знаю».

НАЗВАНИЕ города-курорта Геленджик переводится как белая невеста — когда-то из этого черкесского торгового села вывозили белых рабынь в Турцию и Крым.

В РАЗНЫЕ исторические эпохи и в различных странах существовало и существует немало городов с названием Новгород. Карфаген по-финикийски означает Новый город. Это самый древний город на земле. Самый большой Новгород — Нью-Йорк. Итальянский город Неаполь—Новгород древних греков. Нейбург и Нейенбург — немецкие Новгороды. У французов немало городов с названием Вильнев, а у итальянцев — Вилланов, что в переводе с этих языков значит Новгород. В России два больших города с таким названием: Господин Великий Новгород на северо-западе страны и Нижний Новгород на Волге.

ПРОМЫШЛЕННЫЙ центр Казахстана Караганда получил свое название от кустарника карагана, произрастающего на территории, где был воздвигнут город.

НАИМЕНОВАНИЕ горной системы Гиндукуш означает убийца индуса; Баб-эль Мандебский пролив — ворота слез.

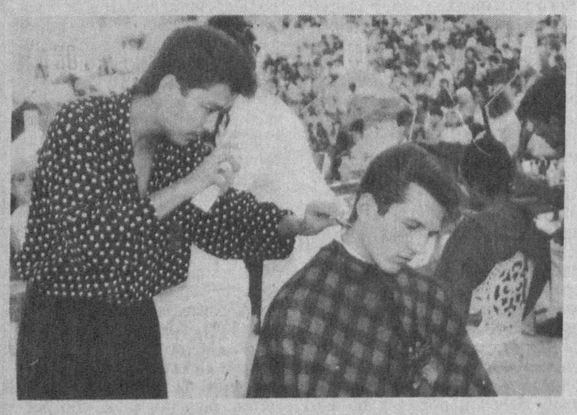

Конкурсы, конкурсы...

На параде красоты

Зрители, пришедшие в летний зал дворца «Туркистон» на II Международный конкурс парикмахеров «Кир кокил» стран Центральной Азии, сразу разделились на две «команды». Команды — не преувеличение, конкурс действительно очень напоминал спортивное состязание: строгий регламент времени, отведенный на работу, номера на груди участников, информационные надписи на столах оргкомитета, судейской бригады, счетной комиссии. Итак, в одной команде оказались те, кто пришел поболеть за «своих», во второй — те, кому не терпелось узнать, какие прически сегодня в моде, какие преобладают тенденции.

И вот комментатор объявляет условия для молодежных и основных составов команд из Узбекистана, Казахстана, Кыргызстана и Таджикистана. Дан сигнал к началу работ. На каждый вид отводится сорок минут. Энергично встряхиваются баллончики с лаком, проверяется работа фенов.

Следя за быстрыми, ловкими руками около пятидесяти мастеров, вступивших в соревнование, почти не замечают, как летит время. Каждый вид работ заканчивается парадом моделей. Одна за другой проходят перед зрителями элегантные симпатичные девушки, гордо подняв головы, на которых еще каждый волосок хранит тепло человеческих рук. С особой придирчивостью оценивает прически жюри. Учитывается все: соответствие их сегодняшнему направлению моды, творческая фантазия мастера, его профессиональное мастерство. Судейская коллегия, в составе которой известные мастера — ценитель знающий, тонкий и беспристрастный. Она и представила имена победителей. Из ташкентцев среди женских парикмахеров основного состава первое место заняла Виктория Терентьева из фирмы «Эльза», второе — Валерия Алексеева из фирмы «АОО «Дилором», третье поделили Руфина Пейчева из фирмы «Усто Йулдаш» и Елена Чурикова из салона красоты, расположенного на теннисном корте «Юнусабад». Среди женских парикмахеров молодежного состава призерами стали Лилия Мифтахова, Оксана Наумова, Афелия Джафарова.

Среди мужских мастеров основного состава уверенно лидировали мастера из фирмы «АОО «Дилором» Рихсивой Садыков — первое место, Рима Сашина (парикмахерская №100) — второе. Ибрагим Шарипов (парикмахерская №82), Марина Винярская (парикмахерская №84) и Гайрат Абдуллаев (МП «Мунтазир») завоевали третье место.

В группе молодежи победили Тоир Юлдашев, Даниер Хасанов, Наталья Зимакина, Хамдам Шарипов, Ходжиакбар Насретдинов. Советуем запомнить эти фамилии. Если вам придется встретить имена мастеров на табличках у рабочего места, то будьте уверены, что хорошее настроение, современный нарядный вид вам обеспечены.

Всем победителям были вручены призы, подарки и дипломы. И, конечно, букеты цветов.

Шесть часов шел конкурс. И все это время не смолкали музыка, песни, танцы. Концертными номерами порадовали гостей праздника ансамбли «Юлдузча», «Шамоиз», «Лазги», «Марафон», артисты театра сатиры, цирка. Шесть часов царила здесь праздничная атмосфера, созданная устроителями конкурса ташкентской частной фирмой парикмахерских услуг «АОО «Дилором» при спонсорском участии «Узинтранса» и большом содействии хокимята столицы, СП «УзДЭУ», «УзБАТ», АО «Яккасарай», технического центра «КамАЗ», фирм «Ал-Машрик», «Дево-дост», СП «Ташинтерм», «Совпластитал» и других.

После конкурса состоялись показательные выступления наших ведущих модельеров Эргаша Ташметова и Эльзы Степановой. Это был настоящий парад красоты. Под музыку на сцену плавно поднимались великолепные пары: прически, наряды, макияж — все составляло гармонию мастерства в технике и фантазии настоящих художников. Зал застыл в восхищении.

Заключительным аккордом в шоу был показ моделей причесок мастеров международного класса из известной германской фирмы «АГ ВЕЛЛА», специально прибывших на конкурс во главе со своим директором господином Луисом Зумельтом. Это стало первым шагом в осуществлении контракта между фирмой «АОО «Дилором» и фирмой «АГ ВЕЛЛА». В его рамках салоны красоты Ташкента будут обеспечены высококлассной косметической продукцией и оборудованием, парикмахеры смогут обмениваться опытом работы.

По единомышленному мнению членов жюри и зрителей, конкурс прошел на высоком уровне. Особым мастерством на нем блеснула команда Узбекистана, которая по праву заняла первое место. Второй была команда Казахстана и третьей — команда Кыргызстана. Конкурс, несомненно, даст новый толчок повышению культуры парикмахерских услуг, поднимет престиж и общественную значимость профессии парикмахера. И, конечно же, надо готовиться к следующему международному конкурсу стран Центральной Азии, который состоится в столице Кыргызстана — Бишкеке.

А. МАНГУЛОВ.
Снимки с конкурса. Г. Айзенштадта.

Главный редактор Э. М. ЭРНАЗАРОВ.

WTCC

ПРЕДСТАВЛЯЕТ

130 фирм из 11 стран на Международной выставке

ITF UZBEKISTAN '95

International Trade Fair
с 25 по 30 сентября 1995 года.

На выставке демонстрируется широкий спектр современной продукции и технологии из многих областей народного хозяйства.

Ждем встречи с Вами
с 25 по 30 сентября 1995 г.
В СПОРТКОМПЛЕКСЕ "ЁШЛИК"
Г. ТАШКЕНТ, УЛ. УЗБЕКИСТАНСКАЯ, 98 "а"
ежедневно с 10 до 18 часов.

• • •

ВТЦЦ Ворлд Трейд Центер Кёльн / ФРГ, ИНТАРКОР-МЕД ГмбХ, г. Кёльн, ФРГ,
Республиканское Объединение "ПАХТАКОР", г. Ташкент, Республика Узбекистан.

ЛЕТНИЙ ТЕАТР «ТУРКИСТОН»
1 и 2 октября в 18.00
ЗВЕЗДА РОССИИ
ТАТЬЯНА ОВСИЕНКО
в новой диско-шоу-программе «НЕ СУДИ».
Билеты продаются в кассе дворца «Туркистон» с 10.00.
Телефоны для справок: 41-22-97, 34-99-45.

ДВОРЕЦ ДРУЖБЫ НАРОДОВ
6, 7, 8 ОКТЯБРЯ В 19.00
ПРОГРАММА «ЗВЕЗДНЫЙ МОСТ»
Фонда культуры Узбекистана
КОНЦЕРТЫ АЛЕНЫ АПИНОЙ.
Генеральный спонсор программы — СП «ОСИЁ-ВЕСТ».
Билеты продаются в кассах дворца.
Телефон для справок 45-70-60.
Приглашаем к сотрудничеству фирмы, желающие разместить свою рекламу в программе «Звездный мост».
Контактный телефон 45-55-65.

ВНИМАНИЕ!
В связи с профилактическим ремонтом планируется остановка ТашТЭЦ с прекращением подачи горячей воды с 30 сентября по зонам теплоснабжения: ул.Мукими, массив Чиланзар кварталы1, 2, 3,4,5,7, Е,И, Актепе, ул. Бобура, Грузовой, У.Носира, Стахановцев, Нукус, Шевченко, массив Башлык, Аэропорт.
Справки по телефону 55-24-37.

ОРГАНИЗАЦИЯ РЕАЛИЗУЕТ БУМАГУ ДЛЯ КАССОВЫХ АППАРАТОВ
шириной – 57 мм, 44 мм
за безналичный расчет.
Обращаться по телефонам:
93-31-83, 91-19-68
с 9 до 18.00.

ОРГАНИЗАЦИЯ
РЕАЛИЗУЕТ
ПОДШИПНИКИ — 203, 204, 205, 206, 207, 208, 180306, 180902, 304,305,306, 307, 308, 309 и другие.
РЕМНИ КЛИНОВЫЕ А-4000.
Заключает договоры на поставку.
Телефон 22-50-20.

ГЕРМАНСКАЯ ФИРМА «GROSSZET» — «Ташкент» ПРЕДЛАГАЕТ ВАМ:
– фотоаппараты Kodak и Polaroid
– фотопленки и фотокассеты,
– сувенирные фоторамки и различные фотоальбомы,
– стереонаушники, батарейки и аккумуляторы, микрофоны, зарядные устройства, чистящие кассеты, а также автомобильные коврики, чехлы, салфетки, свечи,
– автошампуни, освежители, шторки, шпаклевки и многое-многое другое.
Ждем вас по адресу: г. Ташкент, пл. Ахунбабаева, 21, ТПАО «Чорсу-Универмаги» (ГУМ), 1 этаж.
ОБЪЯВЛЯЕМ КОНКУРС НА ЗАМЕЩЕНИЕ ВАКАНТНЫХ ДОЛЖНОСТЕЙ:
– коммерческий директор – возраст до 40 лет,
– главный бухгалтер – не старше 45 лет,
– секретарь-референт – возраст до 30 лет, со знанием немецкого или английского языков, делопроизводства и навыками работы на компьютере.
Высшее образование и опыт работы по заявленным должностям не менее 3-х лет обязательны.
Подробные автобиографические сведения (с указанием обратного адреса и телефона) направлять по факсу: (095) 261-62-52, (095) 261-82-45.
Рассмотрим предложения по долгосрочной аренде или покупке помещения под офис и магазины.

МИНИСТЕРСТВО ПО ДЕЛАМ КУЛЬТУРЫ РЕСПУБЛИКИ УЗБЕКИСТАН
ТАШКЕНТСКИЙ ГОСУДАРСТВЕННЫЙ ТЕАТР МУЗЫКАЛЬНОЙ КОМЕДИИ (ОПЕРЕТТЫ)
РЕПЕРТУАР НА ОКТЯБРЬ
ОТКРЫТИЕ 22-го ТЕАТРАЛЬНОГО СЕЗОНА
29, 30 сентября – премьера **МАРИЦА.**
1, 15 октября
6, 19 октября – премьера **НУ, ГОНИ МОНЕТУ, ИЛИ ЖЕНИТЬБА ГУСАРА** (для ветеранов, участников войны, студентов).
7 октября – **БРАК ПО-АМЕРИКАНСКИ.**
8, 28 октября – **КРАСОТКИ КАБАРЕ.**
13 октября – **ВЕСЕЛАЯ ВДОВА.**
14 октября, 22 октября – **БАЯДЕРА.**
20 октября – **СТАРИННЫЙ РУССКИЙ РОМАНС, ЦЫГАНСКИЕ ПЕСНИ И ТАНЦЫ «ВЕЧЕРНИЙ ЗВОН».**
21 октября – **ОЧИ ЧЕРНЫЕ.**
27 октября – **ЦЫГАНСКИЙ БАРОН.**
29 октября – **ГОЛЛАНДОЧКА.**
ДЛЯ ВАС, ДЕТИ!
(Музыкальные сказки).
8 октября – **КОТ В САПОГАХ.**
15 октября – **СТОЙКИЙ ОЛОВЯННЫЙ СОЛДАТИК.**
22 октября – **ОБЫКНОВЕННАЯ ГОРОШИНА.**
29 октября – **НЕ ПО ЩУЧЬЕМУ ВЕЛЕНИЮ.**
Художественный руководитель – главный дирижер театра, заслуженный деятель искусств Узбекистана – БАТЫР РАСУЛОВ.
Начало вечерних спектаклей в будние дни в **18.00.**
В праздничные и выходные – в **16.00,**
детских спектаклей – в **10.00.**
Касса работает ежедневно с **13** до **18.00.** Справки по телефонам: **77-86-11, 77-85-29, 77-85-92.**
Адрес: массив Чиланзар, квартал«Ц», ул. Волгоградская (метро — станция «Улугбек»; автобусы: 2, 33, 94; троллейбусы: 11, 13, 12).

ОРГАНИЗАЦИЯ ПРОДАЕТ:
– сельхозшины 240х406 марки 9.0.0. – 16 производства г. Нижнекамск, модель 16 МКФ – 8,
сельхозшины большие 15,5 – 38, марка 400х965, модель Ф-2А,
– автошины 260х508, 280х508, 300х508,
– дипломаты производства КНР,
– средство от мух, тараканов, моли, комаров «КРА»,
– пакеты шуршащие,
– крем черный для обуви,
– молоко сухое (пр-ва России.)
ОРГАНИЗАЦИЯ КУПИТ:
– бязь отбеленную,
– пряжу 54/2, 40/2, 65/2,
– ситец «Белоземелька».
ОРГАНИЗАЦИЯ
снимет помещение под офис.
Телефоны: 77-26-14, 53-07-84.

ДОМ КУЛЬТУРЫ «ДРУЖБА»
ОБЪЯВЛЯЕТ НАБОР НА КУРСЫ:
— кройки и шитья (рус., узб.),
— машинного и ручного вязания,
— машинной вышивки,
— парикмахеров широкого профиля,
— массажа,
— бухгалтерские курсы.
Телефон 22-69-30.

УНИВЕРСИТЕТ МИРОВОЙ ЭКОНОМИКИ И ДИПЛОМАТИИ
ИНСТИТУТ УПРАВЛЕНИЯ
со 2 октября 1995 г.
ПРИГЛАШАЕТ ВСЕХ ЖЕЛАЮЩИХ НА 2-МЕСЯЧНЫЕ КУРСЫ:
РЕПЕТИТОРСКИЕ. В целях организации дополнительной помощи для абитуриентов и школьников 11-х классов, поступающих в высшие учебные заведения, занятия будут проводиться профессорами — преподавателями университета в небольших группах и в удобное для вас время;
БУХГАЛТЕРСКИЕ. За время обучения слушатель пройдет все стадии работы бухгалтера по журнально-ордерной форме, изучит систему налогообложения;
АНГЛИЙСКОГО ЯЗЫКА (для разных уровней).
Оплата умеренная.
Начало занятий по мере комплектации групп.
По всем интересующим вас вопросам обращаться: г. Ташкент, ул. Буюк ипак йули, 54, корпус «Б», 3-й этаж, комнаты 15, 25 (ст. метро «М. Горького»).
Телефоны: 67-14-46, 67-83-16.

ДВОРЕЦ ИСКУССТВ
21 — 22 ОКТЯБРЯ 1995 года
Впервые в Ташкенте
Леонид ЯКУБОВИЧ
ПРОВОДИТ ТЕЛЕВИЗИОННУЮ ИГРУ
«ПОЛЕ ЧУДЕС».
Начало в 19.00.
Билеты продаются в кассах и через уполномоченных.
Приглашаем спонсоров принять участие.
Справки по телефонам:
55-85-93, 55-85-95, 55-62-27, 44-35-89, 44-18-12.

ОРГАНИЗАЦИЯ ПРОДАЕТ
со склада в Ташкенте
— кассовые аппараты «Samsung» с фискальной памятью,
— двигатели «УМЗ-55» (одноцилиндровые, бензиновые).
Форма оплаты – любая.
Контактный телефон 55-57-31.

ФИРМА «ВВМ» РЕАЛИЗУЕТ
по безналичному расчету
в любых количествах:
– карбит кальция,
– растворитель Р-646,
– радиаторы чугунные,
– автошины 205х70,
– мешки для муки.
Фирма окажет посреднические услуги (за низкую 3–5% плату) предприятиям в приобретении автошин, труб, металлопроката, аккумуляторов и др. материалов.
Телефоны: (3712) 77-82-05, 77-96-28.

ВНИМАНИЮ АБОНЕНТОВ ГОРОДСКОЙ ТЕЛЕФОННОЙ СЕТИ!
В связи с планово-профилактическим ремонтом сооружений временно, до 4 ОКТЯБРЯ, будет отсутствовать телефонная связь у абонентов АТС-40, проживающих на улицах Бабаджанова, Кызыл-Кушун и проездах, а также в жилых домах 35-б, 39, 40, 41, 42, 43, 44, массив Ц-17/18.

* * *

В связи с реконструкцией АТС-44 изменились номера телефонов:
● стола заказов на междугородные разговоры с уведомлением — **44-28-35, 44-28-36,**
● начальника смены коммутаторного цеха — **44-28-25.**
ТашгорПО телефонной связи и радиофикации

ВНИМАНИЕ!
Утерян черный дипломат с бухгалтерскими документами фирмы «Азияинструментсервис» 15 сентября с 11.00—11.30 в автомобиле «Волга» белого цвета.
Нашедшего убедительно просим вернуть за крупное вознаграждение.
Телефоны: 91-53-54, 35-43-62.

РАЗЫСКИВАЕТСЯ
собака породы «чау-чау» рыжего окраса (похожая на львенка).
Нашедшего или, что-нибудь знающего о местонахождении просим сообщить по телефонам: 50-06-13, 50-95-07, 50-94-77, 50-94-14, 66-32-96 за приличное вознаграждение.

Частный бизнес

КУПЛЮ
● оригинальные фотоаппараты и объективы. Т. 24-70-14, 24-70-12.
● шв. машинку. Т. 98-11-85.
● нов. кухню. Т. 90-91-65.
● шв. машинки всех марок. Т. 98-05-83.

РАЗНОЕ
● Готовлю по физике в вузы по полной программе, включая тесты. Т. 65-49-83.
● Математика школьникам и студентам, детали маш. Т. 74-41-78.
● ХИМИЯ. РЕПЕТИТОРСТВО. Т. 29-70-04.
● Помогу продать, купить кв. Т. 79-41-53, 29-27-70.

Служба срочных объявлений

ОБМЕН КВАРТИР МЕСТНЫЙ
● План. дом (3-комн., уч. 2,5 сот., кирп., все удобства) на 3,4-комн. кв. в центре. Т. 98-16-74.

ПРОДАЮТСЯ
● Полдома, ст. м. «М. Горького». Т. 96-87-11, Демократическая, 40.
● Слухаппарат очковый оправе правое на оба уха. Т. 62-39-03.
● «ВАЗ-06» в отл. сост. и видеокамера «Panasonic-G120». Т. 65-34-02.
● 5-комн. кв. на Юнусабаде-14. Улучшен. планир., ремонт шикар., кух. гарнитур имп. Дорого., или меняю на 4-комн. в центре по дог-ти и с доплатой. Т. д. 22-11-85 (с 20 до 22.00), р.-67-64-84, 68-88-47.
● Коттедж в п.Красногорске с дачей. Т. 33-34, Т. в Ташкенте - 57-54-30.
● 2-комн. кв. Т. 76-37-83.
● 3-комн. кв. улучш. план., 2-й эт. Т. 46-69-21, 46-19-85.
● Недостр. 2-этажный дом в р-не Узбума, 8 сот., на берегу реки, 600 кв. м; роскошный дом, Куйлюк, в р-не 3 таксопарка. Несостоятельных просьба не беспокоить, п-но «Беларусь». Т. 55-28-37.
● ковер, пылесос, нов; ковер б/у, стол письм. Т. 24-78-88.
● Дача, 50 сот. дом. 45 минут езды от города. Т. 68-36-77, с 21.00.

КУПЛЮ
● кол-цию почтовых марок. Т. 63-78-59.
● недорого 1-комн. кв. Т. 63-06-63 с 18.00.
● 2-4-комн. кв на Куйлюке 4-5; 2-3-комн. кв. на Юнусабаде-1-10. Т. 55-28-37.
● 2-3-комн. кв. на Лисунова 1,1 а, 2 кв-л или меняю 1 на 2-3. Т. 97-11-07.
● Кв. в любом, р-не или дом в центре. Т. 65-88-93.
● 2,3-комн. кв. на Юнусабаде. Помогу с оформлением. Т. 21-47-77.

РАЗНОЕ
● Опытный гл. бухгалтер срочно составляет балансовые отчеты. Ищу работу в солидной фирме. Т. 65-92-08.
● В р-не аэропорта утеряны док-ты на имя Савенко А.Г. и Ибрагимова М.Т. Нашедшего просьба вернуть за очень крупное вознаграждение. Обращаться по т. 41-97-91, 77-76-18.
● Меняю автомобиль «УАЗ-469» на «ВАЗ» не ранее 86 г. Т. 61-03-38.

УТЕРЯННЫЕ
● Диплом Ташкентского политехнического инс-та им. Беруни, выд. на имя Храмовой Людмилы Васильевны в 1977 г.,
● Диплом № 568465, выд. торговым училищем на имя Уваровой Ольги Вячеславовны,
● Свидетельство о 9-кл. образовании А № 542014, выд. шк. № 194 на имя Карпухина Ильи Георгиевича,
● Свидетельство о 9-кл. образовании № 032693, выд. шк. № 15 г.Алмалыка на имя Ким Сони Петровны,
СЧИТАТЬ НЕДЕЙСТВИТЕЛЬНЫМИ.

УТЕРЯННУЮ круглую печать ЧП «Ал-Илхом» Юнусабадского района СЧИТАТЬ НЕДЕЙСТВИТЕЛЬНОЙ.

ФИРМА «ФАЙС» Мирзо-Улугбекского района ЛИКВИДИРУЕТСЯ.
Претензии принимаются в течение месяца со дня опубликования объявления по адресу: ул. Аральская, 26.

МПП «Соцпромсервис» Сергелийского района ЛИКВИДИРУЕТСЯ.
Претензии принимаются в течение месяца со дня опубликования объявления по телефону 54-62-34.

МП «ХИКМАТ» Сабир-Рахимовского района ЛИКВИДИРУЕТСЯ.
Претензии принимаются в течение месяца со дня опубликования объявления по адресу: ул. Сагбан, тупик 22«а», дом 8 «а».

Исполнительный аппарат хокима Хамзинского района выражает глубокое соболезнование первому заместителю начальника Ташкентского территориального городского коммунально-эксплуатационного объединения Г.Норматову по поводу смерти его матери
МАМАТКУЛОВОЙ Фаризы.

Коллектив оптово-розничного книготоргового объединения «Узтошкитоб» выражает соболезнование заместителю генерального директора объединения Х. К. Абидову по поводу смерти его матери
АБИДОВОЙ Хадичи Вахабовны.

Вечерний Ташкент

Учредитель-хокимят г. Ташкента

Газета зарегистрирована в Госкомпечати Республики Узбекистан. Регистрационный № 10

Адрес редакции: 700000, г. Ташкент, ГСП, ул. Матбуотчилар, 32.

Телефоны: отдел писем~33-29-70; Отдел рекламы и объявлений~ 33-81-42

Ответственность за достоверность сведений в рекламе и объявлениях несет рекламодатель.

По вопросам доставки обращаться в почтовые отделения по месту жительства или в отдел эксплуатации ГСП "Тошкент почтаси" по телефону 33-74-05

Способ печати ~ офсетный. Формат ~ А-2. Объем ~ 2 п. л. Индекс ~ 64691.

Типография издательско-полиграфического концерна «Шарк». Адрес предприятия: ул. Буюк Турон, 41.

Заказ. Г- 0388 Выходит по понедельникам, средам, пятницам.

Газета набрана и сверстана на компьютере IBM.

123456