Общественно-политическая городская газета

Вечерний Ташкент

Газета выходит с 1 июля 1966 года

№ 134 (8.718) ◆ Пятница, 17 ноября 1995 года ◆ Цена свободная

СОТРУДНИЧЕСТВО БУДЕТ УКРЕПЛЯТЬСЯ

Штутгарт, 15 ноября. Сообщает специальный корреспондент УзА Ахмад ХОДЖА.

Президент Республики Узбекистан Ислам Каримов 14 ноября прибыл в город Штутгарт Федеративной Республики Германия. В аэропорту, украшенном флагами Узбекистана, Германии, а также земли Баден-Вюртемберг, состоялась церемония встречи высокого гостя.

Ислам Каримов 15 ноября ознакомился с проектом комплекса мавзолея имама Ал Бухори, разработанным германской архитектурно-конструкторской компанией «СЛ». Известно, что эта компания является участницей международного конкурса по возведению мавзолея великого ученого. Глава нашего государства встретился также с руководством концерна «АББ».

Делегация Узбекистана посетила резиденцию «Новый замок». Здесь Ислам Каримов имел беседу с заместителем премьер-министра земли Баден-Вюртемберг, министром экономики Дитером Шпери.

В ходе беседы подчеркивалось, что сотрудничество между Узбекистаном и Германией развивается успешно, в частности с деловыми кругами земли Баден-Вюртемберг. Были также обсуждены вопросы, связанные с перспективами этого сотрудничества.

Концерн «Саламандер» известен всему миру высоким качеством своей продукции. Глава нашей страны, приняв руководителей этого концерна, рассказал им о созданных в Узбекистане благоприятных условиях для работы зарубежных предпринимателей.

Ислам Каримов в сопровождении заместителя премьер-министра земли Баден-Вюртемберг Д. Шпери посетил концерн «Даймлер бенц», расположенный в Штутгарте-Мерингеме. Здесь состоялись переговоры, по итогам которых был подписан Договор о развитии сотрудничества между Узбекистаном и концерном «Даймлер-бенц».

Самый престижный культурный центр земли Баден-Вюртемберг — «Линден музей». Именно в нем состоялась церемония официального открытия выставки «Наследие Великого шелкового пути: Узбекистан». Президент Республики Узбекистан Ислам Каримов и Федеральный президент Германии Роман Герцог осмотрели выставку, рассказывающую о нашей древней истории.

Официальный визит главы Узбекистана в Германию продолжается.

***

Бонн, 16 ноября. Сообщает специальный корреспондент УзА Ахмад ХОДЖА.

Сегодня Президент Республики Узбекистан Ислам Каримов прибыл в Бонн — столицу Федеративной Республики Германия. Глава нашего государства в отведенной для него временной резиденции «Петерсберг» встретился с государственным секретарем Министерства экономики ФРГ Лоренсом Шомейрунсом. В ходе беседы были обсуждены вопросы, связанные с дальнейшим развитием экономических связей между нашими странами.

Затем Президент Узбекистана Ислам Каримов и члены возглавляемой им делегации направились в виллу Федерального президента Германии Романа Герцога «Хаммершмид». Здесь состоялась церемония официальной встречи Президента Ислама Каримова. Между Исламом Каримовым и Романом Герцогом состоялась беседа один на один.

В этот же день Ислам Каримов посетил парламент Федеративной Республики Германия — бундестаг. Состоялась его беседа с председателем бундестага Ритой Зюсмут.

По завершении переговоров официальных делегаций Узбекистана и Германии в резиденции «Петерсберг» состоялось подписание принятых документов. Были подписаны межправительственные документы о воздушном сообщении и сотрудничестве в борьбе с организованной преступностью, терроризмом и другими преступлениями, представляющими повышенную опасность.

Президент Ислам Каримов имел беседу с федеральным министром иностранных дел Германии К. Кинкелем.

***

Завершился официальный визит Ислама Каримова в Германию. Сегодня Президент Узбекистана вернулся на родину.

МЕСТО И РОЛЬ ПАРЛАМЕНТОВ В СОВРЕМЕННОМ МИРЕ

15 ноября в Ташкенте прошла рабочая конференция, организованная Олий Мажлисом Республики Узбекистан и Фондом имени Конрада Аденауэра на тему «Олий Мажлис в переходный период вхождения независимого Узбекистана в мировое сообщество». На конференции обсуждались вопросы, касающиеся места и роли парламентов в современном мире, парламентской деятельности в развитых демократических странах, важнейших направлений и особенностей деятельности Олий Мажлиса Республики Узбекистан в переходный период.

Проведение конференции в дни официального визита Президента Республики Узбекистан И. А. Каримова в Федеративную Республику Германия имеет символическое значение. Узы дружбы и сотрудничества между двумя странами развиваются и укрепляются, и в это благородное дело большой вклад вносит Фонд имени Конрада Аденауэра.

Фонд, который носит имя первого Федерального канцлера Германии, стремится оказывать помощь государствам и людям в осуществлении перспективных программ и проектов, способствующих политическому развитию, политическому образованию граждан, выработке научных принципов политического воздействия посредством проведения аналитических исследований и консультаций, взаимопониманию между народами посредством предоставления информации и организации встреч, оказанию поддержки в обучении способных и склонных к научной работе молодых людей, развитию искусства и культуры. Целью фонда является оказание помощи гражданам в активном участии их в политической жизни. В этом направлении фонд может сделать многое, что и делает на практике.

Более половины средств фонда, бюджет которого складывается из государственных и финансовых ассигнований, добровольных вкладов и пожертвований, а также членских взносов и выручки от продажи публикаций, вкладывается в международное сотрудничество. Фонд уделяет особое внимание оказанию помощи и поддержки трансформационным процессам обретшим независимость странам. В этих целях его представительства в Праге, Будапеште, Варшаве, Москве, Таллинне, Софии, Киеве и Ташкенте проводят большую работу. Разработаны методы его деятельности, свойственные каждому региону. В тех странах, где фонд осуществляет свою деятельность, широко рекламируется опыт Германии, но не навязываются определенные модели и условия.

Планы фонда большие. В частности, планируется проведение цикла семинаров в республике по политико-экономической тематике и по вопросам самоуправления. А также планируется проведение региональных конференций по вопросам Конституции и права, по вопросам экологии и возрождения Арала, в Бухаре намечено проведение конференции по проблемам экономического хозяйствования. Конференция, проведенная 15 ноября в Ташкенте, является одним из таких запланированных мероприятий.

Рабочая конференция открылась приветственными словами Председателя Олий Мажлиса Республики Узбекистан Э. Халилова, регионального уполномоченного Фонда имени Конрада Аденауэра Вольфганга Шрайбера и исполняющего обязанности Чрезвычайного и Полномочного Посла Федеративной Республики Германия в Республике Узбекистан Х.-Ю. Кайльхольца.

Участники конференции заслушали доклад члена бундестага, председателя Общества германо-узбекской дружбы доктора Вольфа Бауэра о парламентской деятельности в странах развитой демократии и совершенствовании парламентской деятельности, доклад заместителя Председателя Олий Мажлиса Республики Узбекистан Б. И. Бугрова о важнейших направлениях и особенностях деятельности Олий Мажлиса Республики Узбекистан в переходный период. Прения по докладам прошли горячо и заинтересованно.

В прениях приняли участие председатели комитетов Олий Мажлиса А. Халмурадов, Г. Юлдашева, А. Ахадов и другие.

Особенный интерес вызвали у участников конференции специфика и опыт деятельности парламентов стран развитой демократии на профессиональной основе. На эту тему выступили на примере Германии — член бундестага доктор Вольф Бауэр, на примере Великобритании — Чрезвычайный и Полномочный Посол Великобритании в Республике Узбекистан госпожа Барбара Хей, на примере Франции — Чрезвычайный и Полномочный Посол Франции в Республике Узбекистан господин Жан Клод Ришар.

На основании заключений рабочей конференции планировалось выработать программу рабочих семинаров по изучению опыта деятельности парламентов стран развитой демократии. На конференции по предложению руководителя семинара, известного адвоката И. Муратидиса принята программа цикла семинаров. Затем руководители фонда и послы Великобритании и Франции ответили на многочисленные вопросы участников конференции.

Нет сомнения, что рабочая конференция является важным этапом в укреплении дружбы и сотрудничества между двумя странами — Германией и Узбекистаном, в изучении Узбекистаном опыта работы парламентов развитых стран.

В работе конференции участвовали заместители Председателя Олий Мажлиса, руководители и члены комитетов и комиссий, ответственные работники Секретариата Олий Мажлиса, иностранные гости. В конце работы конференции состоялась пресс-конференция для представителей средств массовой информации Узбекистана и зарубежных стран.

Информбюро

В республике

● В Кабинете Министров республики под председательством первого заместителя премьер-министра И. Джурабекова состоялось заседание комиссии по экономии топливно-энергетических ресурсов.

● В Кабинете Министров состоялось очередное заседание правительственной комиссии по рассмотрению финансово-хозяйственной деятельности убыточных предприятий.

● В Центральном комитете Союза молодежи Узбекистана состоялся семинар, посвященный активизации деятельности вузовских молодежных организаций.

● Более двадцати представителей Узбекистана приступили к занятиям на учебных курсах по менеджменту для руководителей, организованных Лювенским университетом в Бельгии в рамках программы ТАСИС.

● Вчера в Ташкенте открылся второй курултай Общества почвоведов и химиков Узбекистана.

● В республиканском общественном центре «Духовность и просветительство» открылась выставка работ члена Союза художников Узбекистана А. Бабаджанова, посвященная 540-летию Камолиддина Бехзада.

● Издательство «Фан» АН республики выпустило в свет «Историю Кашкадарьи» доцента Каршинского госуниверситета П. Равшанова.

В Содружестве

● Правительство Туркменистана и руководство российского АО «Газпром» подписали соглашение о создании совместного акционерного общества по добыче, переработке и транспортировке туркменского газа.

● В Москве проходит совещание руководителей таможенных служб стран СНГ.

● Зарегистрированные блоки и объединения России начали официальную предвыборную агитацию в средствах массовой информации. Самые щадящие цены — на телеканале «Россия»: 1 минута эфирного времени стоит от 10 до 14 тысяч долларов.

● Совет Федерации России принял постановление о проведении президентских выборов в стране 16 июня 1996 года.

● Парламент Украины не утвердил проект земельного кодекса, согласно которому земля объявляется товаром.

● В среду в Грузии был арестован бывший руководитель «Мхедриони» Д. Иоселиани, которому предъявляется обвинение в хранении оружия и наркотиков, а также причастности к покушению на Э. Шеварднадзе. Центризбирком Грузии обратился в правоохранительные органы страны с требованием освободить Иоселиани, поскольку тот является кандидатом в депутаты парламента Грузии.

● Возможной причиной взрыва на шахте в Ростовской области, в результате которого два человека погибли, четверо госпитализированы с различной степени ожогами, могло стать курение в загазованном пространстве, утверждают специалисты.

В мире

● В Дейтоне, по мнению наблюдателей, переговоры по Боснии заходят в тупик и, возможно, будут прерваны в конце недели. Между тем Международный трибунал в Гааге выдвинул новые обвинения против Р. Караджича и Р. Младича и подписал ордер на их арест.

● В столице Саудовской Аравии Эр-Рияде взорвано здание американской миссии. Власти объявили розыск террористов.

● В Алжире вчера состоялся первый тур президентских выборов.

● Вчера в Париже в штаб-квартире ЮНЕСКО прошли торжества по случаю 50-летия этой организации.

● Афганские правительственные войска развивают наступление к юго-западу от столицы. Боевики «Талибана» в связи с этим вывели из этого района тяжелую артиллерию, из которой они обстреливали Кабул.

● Более 800 служащих различных государственных структур США остались временно без работы и без зарплаты — правительство истратило уже все средства, отпущенные на его содержание.

● Палестинская полиция арестовала пятерых арабов по подозрению в подготовке покушения на Я. Арафата.

● ЕЭС выделил 8 миллионов ЭКЮ на нужды граждан Чечни, пострадавших в ходе конфликта.

● В Вене проходит совместное заседание представителей НАТО и членов бывшего Варшавского пакта, посвященное проблемам модернизации обычных вооружений.

● В Осаке началась встреча министров торговли и экономики стран — участниц Азиатско-Тихоокеанского экономического сообщества.

● Президент Израиля Вейцман поручил и.о. премьер-министра Пересу сформировать новый состав правительства.

● Президент США Б. Клинтон отменил свой официальный визит в Японию.

● В Лондоне началась сессия парламента, которая станет последней полной сессией перед предстоящими весной будущего года всеобщими парламентскими выборами.

● Вчера был отмечен Международный день отказа от курения.

В ЕДИНОЙ СЕМЬЕ НАРОДОВ УЗБЕКИСТАНА

В германском городе Бонне состоялось учредительное заседание межправительственной узбекско-германской комиссии. Договоренность о создании этой комиссии по вопросам, касающимся проживающих в Узбекистане граждан немецкой национальности, была достигнута в ходе переговоров между Президентом Узбекистана Исламом Каримовым и Федеральным президентом ФРГ Романом Герцогом во время его визита в Ташкент в апреле 1995 года.

На заседании были рассмотрены возможности улучшения социального положения немецкого меньшинства в Узбекистане, поддержки самобытной культуры и языка этого народа, обеспечения возможностей его развития, и прежде всего в сфере образования — создания таких условий, чтобы жизнь немцев в Узбекистане служила дополнительным мостом дружбы и взаимного сотрудничества между двумя странами.

По итогам заседания принято коммюнике, в котором конкретно определены задачи комиссии на текущий и 1996 год.

В частности, германская сторона обязалась осуществить проекты, связанные с техническим оснащением немецких культурных центров, созданием центров медико-социальной помощи в ряде областей с компактным проживанием граждан немецкой национальности. Осуществление этих проектов в равной мере предусматривает интересы не только немецкого, но и всего населения в данном регионе.

Сопредседателем комиссии с узбекской стороны заместителем министра внутренних дел Республики Узбекистан Б. Парпиевым была сделана информация о том, что сделано и делается сегодня в этом направлении. Имеется в виду прежде всего облегчение возможностей для живущих в Узбекистане немцев посещать родных и близких в Германии, приглашать в гости родственников из-за рубежа, обмениваться посылками, другие формы взаимного общения. Было принято решение внести в соответствующие инстанции предложения об оказании поддержки немецким культурным центрам, способствовать развитию языка и национальной культуры этого народа.

Узбекско-германская комиссия решила собираться регулярно для анализа проделанной работы и обсуждения новых проектов.

(УзА).

Новости культуры

Кино перед своим юбилеем

Что происходит в кинематографической жизни Ташкента в эти дни, когда и деятели кино, и зрители готовятся к юбилею экранного искусства?

Оргкомитет по подготовке и проведению кинопраздника решает многие проблемы, связанные с просмотром фильмов, оформлением праздничного вечера — главного события юбилейного киногода, — организацией научно-теоретической конференции, посвященной истории и сегодняшнему дню национального экранного искусства.

Сегодня в Доме кино на встрече кинематографистов ее участники еще раз вспомнят и тех, кто основал студию «Шарк юлдузи», создал ленты, прославившие искусство Узбекистана, расскажут о своих соратниках, с которыми совсем еще недавно работали вместе и которых так рано потеряли...

А в залах Дома кинематографистов будет продолжен ретроспективный показ фильмов отечественного и зарубежного кино, Музей киноискусства выставил свои экспонаты, художники — эскизы к фильмам...

Словом, полным ходом идет подготовка к юбилейным торжествам. Ведь «юбиляр» кинематограф в этот день должен еще раз доказать, что всего за 100 лет (вспомним, что история традиционных искусств исчисляется столетиями, тысячелетиями!) превратился в самостоятельный вид искусства, служит миллионам...

Соб. инф.

Что показала проверка

Кассовый аппарат — это вам не экспонат

Если вспомнить все постановления и указы, направленные на улучшение ситуации на потребительском рынке, то их наберется немало. А как они выполняются? Ответить на этот вопрос помогла проверка, проведенная недавно работниками Госналогового управления по г. Ташкенту.

— Налоговые инспектора работали конкретно по постановлению Кабинета Министров «О мерах по либерализации торговли в республике» и Указу Президента Республики Узбекистан «О мерах по повышению ответственности руководителей предприятий и организаций за своевременность проведения расчетов в народном хозяйстве», — говорит начальник отдела контроля за предприятиями торговли и сферы услуг А. Исаходжаев. — Первым из этих документов был утвержден перечень основных продовольственных товаров, наличие которых обязательно в розничной торговой сети. Из почти ста проверенных магазинов различной формы собственности в 38 не было одного-двух из обязательных 8 наименований продовольственных товаров. Чаще всего отсутствовали сахар, растительное масло, мука, хозяйственное мыло.

По акционерному обществу «Сабир Рахимов», к примеру, получено меньше запланированного муки — на 163,8 тонны, сахара — на 397,7 тонны, чая — на 92,7 тонны. Недополучило за пять месяцев года 62,7 тонны сахара, 14,3 тонны чая, 54,4 тонны макаронных изделий и АО «Яккасарай». Чем это объясняется? С одной стороны, нерасторопностью заготовителей, с другой — недоверием поставщиков, которые хотят за отпущенный товар получать деньги, а не просто бумажные обязательства. К сожалению, оба акционерных общества имеют немалые долги по оплате сахара, риса, муки, растительного масла, хозяйственного мыла. Вот и получается замкнутый круг: нет денег — нет товара, нет товара — нет денег. Кое-какие продмаги пытаются, правда, сделать товарооборот за счет дорогостоящих спиртных напитков, не менее дорогих импортных консервов, сладостей. Но большинству покупателей нужны совсем не эти товары. Вот и получается, что из-за отсутствия спроса на прилавках остаются продукты с истекшим сроком годности. Так, в магазине ЧП «Шерзод» Шайхантаурского района на продажу были выставлены шоколадные конфеты немецкого производства с просроченным сроком использования. В магазинах №№ 3, 11 АО «Бектимир» реализовывались уже не пригодные к употреблению 252 кекса и более 400 импортных шоколадных конфет. Те же «особенности» отличали бутылки с напитком «Оранж нектар» и 250-граммовые баночки с яблочным пюре в магазине ЧП «Висол йули» Хамзинского района. А ведь эти продукты предназначены в первую очередь детям. Что могло случиться после их употребления, нетрудно догадаться.

В ходе проверки обнаружилось, что отдельные продавцы спешат пополнить не кассу родного магазина, а собственный карман. Так, в магазине № 63 АО «Сабир Рахимов» при контрольном закупе покупатель был обманут на 50 сумов. Материалы на допустившего обсчет продавца переданы в прокуратуру. В магазине № 8 АО «Чиланзар» продавец В. Мухамеджанова «ошиблась» на 34 сума 97 тийинов, а продавец магазина ЧП «Ф. Шамсиддин» Г. Дадашайхов — всего... на 44 сума. И уж совсем приуспела в обсчете продавец ЧП «Висол йули» Х. Исматуллаева. Ее «ошибка» составила 80 сумов 90 тийинов. Слегка «отстали» от них продавцы Х. Саттаров (магазин № 40) и Н. Самадов (№ 29), У. Ибрагимов (№ 32/63). Обсчеты выявлены в магазинах коллективного предприятия «Бу-Матонат» (продавец Л. Бибарцева), № 17 АО «Юнусабад-савдо» (продавец З. Юсупов), КП «Низамовлар» (продавец К. Екубжонов), № 35 АО «Акмал Икрамов-савдо» (продавец О. Мухамедова), КП «Сарвар-савдо» (продавец Б. Хакимов), № 16 АО «Бектемир» (продавцы Б. Алламурадов и Г. Кодирова).

Как известно, во всех без исключения торговых точках должны быть установлены и использоваться контрольно-кассовые аппараты. Они помогают не только улучшить и ускорить обслуживание покупателей, но и избежать ошибок во взаиморасчетах, своевременно учитывать выручку. На улучшение работы в этом направлении были направлены и принятые недавно нормативные документы. Однако на деле все обстоит не так, как хотелось бы. Почти в трети проверенных магазинах кассовые аппараты есть, но не используются по назначению.

К примеру, продавец магазина № 57 АО «Юнусабад-савдо» И. Искандаров не потрудился зафиксировать в кассе 487 сумов 99 тийинов. Через кассу магазина КП «Улугбек юлдузи» не прошли 10.946 сумов. Не используется кассовый аппарат, не ведется книга расчетов в магазинах частных фирм «Мурод-Максад» и «Миржавлон», «Дилера». В магазине № 6 фирмы «Иноят» при сверке данных и денег в кассе выявлены 108 сумов излишков. А вот зарегистрированный за магазином ЧП «Висол йули» кассовый аппарат «Ока-400» (№ 24585) вовсе отсутствовал, как, впрочем, и ценники на 14 видах продуктов и подтверждение о том, что весоизмерительные приборы прошли необходимый контроль Узгосстандарта. Еще в 28 торговых точках города выявлены факты отсутствия ценников и непрошедшие проверку весо-измерительные приборы. Не редкими оказались и случаи недостачи товарно-материальных ценностей: в магазинах частных предприятий «Муаззам» она составила более 2790 сумов (материально ответственное лицо М. Агзамова), «Шерзод» — 2500 сумов (материально ответственное лицо М. Асатуллаев), «Ф. Шамсиддин» — более 600 сумов (материально ответственное лицо Т. Исобоев).

Итак, проведенная проверка подтвердила, что далеко не во всех магазинах различной формы собственности ведется целенаправленная работа по изысканию ресурсов, своевременному снабжению основными продовольственными товарами. Вряд ли тут уместны ссылки на объективные причины и различные трудности, ведь в бойких местах, у так называемых посредников всегда можно купить и сахар, и масло, и спички. Остается примерно тем же и список нарушений: обсчеты, отсутствие ценников, не используемые кассовые аппараты... За время проверки 31 человек привлечен к ответственности, сумма штрафов составила 28250 сумов, на 32 человека материалы переданы в контрольно-ревизионные комиссии.

Ольга ХАРЧЕНКО.

Спорт

Главное — участие

В эти дни в Ташкенте проходит I республиканская спартакиада инвалидов. Стартовала она 15 ноября. И в этот день, сразу же после торжественного открытия, начались соревнования.

А накануне организаторы спартакиады, а это Министерство социального обеспечения, Федерация профсоюзов и Госкомспорт республики, провели пресс-конференцию.

Выступая перед журналистами, министр соцобеспечения Б. Х. Умурзаков (он же — главный судья спартакиады) подчеркнул, что проведение такого мероприятия — большое событие в жизни республики. Оно будет способствовать социальной и моральной поддержке инвалидов.

— Спартакиада проводится накануне Международного дня инвалидов, — отметил в своем выступлении Бахадыр Хамидович. — В это время во многих странах проходят благотворительные мероприятия для инвалидов. Сами инвалиды становятся участниками всевозможных спортивных состязаний. И я всегда, когда смотрю по телевизору такие соревнования, восхищаюсь спортсменами-инвалидами. Думаю, что и Узбекистан не должен отставать в этом вопросе, тем более что хороших, сильных спортсменов среди наших людей немало. И мы хотим дать им возможность проявить себя. У нас в республике более полумиллиона инвалидов различных категорий. Правительством делается немало, чтобы они чувствовали себя полноправными членами общества. Еще в 1988 году был принят Закон о социальной защите инвалидов. А сегодня уже действует государственная программа защиты инвалидов. Ежедневно мы оказываем помощь этой категории граждан. А недавно открытый салон-магазин для инвалидов в Ташкенте вызывает большой интерес, и нашему примеру хотят последовать некоторые государства Центральной Азии. В этом магазине инвалиды могут приобрести необходимые приспособления производства Германии. На базе магазина мы собираемся осуществлять сборку инвалидных колясок. Хотим привлечь инвестиции зарубежных гуманитарных фондов для того, чтобы открыть в республике медицинские реабилитационные центры для инвалидов. А сегодня, в дни проведения спартакиады, сделаем все, чтобы ни один участник не остался без внимания, без памятного подарка.

Кстати, организаторы спартакиады решили, что призы получат не только лучшие спортсмены, но и все, кто принимал участие в спартакиаде.

— Мы хотим, чтобы эти люди почувствовали к себе внимание, — говорит председатель Центрального совета ДФСО профсоюзов «Узбекистон» Владимир Федорович Бойко, — ведь девиз спартакиады: «Главное — не спортивные достижения, а участие». Для нас же очень важно, чтобы инвалиды знали, что они нужны нам, что любому, даже очень незначительному успеху мы радуемся вместе с ними. Примечательно, что, обращаясь за помощью к спонсорам, мы никогда не получали отказа. Наоборот, все с радостью старались помочь и проявляли инициативу, предлагая свои разнообразные услуги.

В соревнованиях по пяти видам спорта, наиболее популярным у нас в республике, принимают участие 200 спортсменов — по мини-футболу, тяжелой атлетике, шахматам, шашкам. А 18 ноября состоится торжественное закрытие спартакиады, праздничный концерт во дворце «Туркистон». Примечательно, что дирекция дворца в лице народного артиста республики Фарруха Закирова бесплатно предоставила концертный зал. Здесь выступят ансамбль «Ялла», лучшие профессиональные и самодеятельные творческие коллективы республики.

Елена КУЗНЕЦОВА.

НОЯБРЬ

ПОНЕДЕЛЬНИК, 20

УзТВ I

17.55 Программа передач.
18.00 Новости.
18.10 Мультфильм.
18.20 «Пул қадри».
18.40 Концерт студентов Ташкентского государственного института искусств им. Маннона Уйгура.
19.15 Беседа врача.
19.25 Реклама.
19.30 «Ахборот» (рус.).
19.45 Реклама.
19.50 Вечерняя сказка.
20.05 Футбольное обозрение.
20.20 «Нафосат гулшани». Саодат Хайиталиева.
20.55 Реклама.
21.00 «Ахборот».
21.20 Реклама.
21.25 «От Бандунга до Картахены». Участник конференции, заместитель Председателя Олий Мажлиса Акмал Касымов об XI конференции Движения неприсоединения.
21.55 У. Гаджибеков, «Аршин мал-алан». Спектакль Узбекского драматического театра им. А. Хидоятова.
23.25 Реклама.
23.30 — 23.45 «Ахборот».

УзТВ II

Студия «Тошкент» представляет:
18.30 Для детей. «Кузмунчоқ».
19.00 «Таҳлил».
19.10 «Бу бустон аро...»
19.40 «5+1». Конкурсная программа для молодежи.
20.20 «Прощальная гастроль «Артиста». Художественный фильм.
21.40 — 22.10 «Спорт-тайм».

УзТВ III

17.50 Новости.
17.55 Реклама.
18.00 «Гармонисты». Телефильм.

*
ОРТ
18.20 — 21.40
*
РОССИЙСКОЕ ГОСУДАРСТВЕННОЕ ТЕЛЕВИДЕНИЕ
21.40 — 23.20
*
23.20 Телефильм.
23.30 — 23.35 Новости.

УзТВ IV

МЕЖДУНАРОДНЫЙ ТЕЛЕКАНАЛ
18.10 — 19.40 Турецкое телевидение.
*
19.40 «Мульткарусель».

*
«ОМАД» представляет:
19.55 Реклама.
20.00 «Санта-Барбара». Телевизионный художественный фильм.
20.50 Реклама.
20.55 «Курьер».
21.15 «...и о погоде». Метеорологический прогноз.
21.25 «Постфактум». Обзор периодики за неделю.
21.35 Реклама.
21.40 — 23.20 Видео — «О».

Программа КазТВ не публикуется по техническим причинам.

ВТОРНИК, 21

УзТВ I

7.00 — 9.00 «Ассалом, Узбекистон!».
*
9.00 У. Гаджибеков. «Аршин мал-алан». Спектакль Узбекского драматического театра им. А. Хидоятова.
10.30 Учебная программа. Изобразительное искусство.
11.00 Произведения композитора Сайфи Джалила.
11.30 Учебная программа. История Узбекистана.
12.00 «Лицом к лицу с молодежью».
12.40 Немецкий язык.
13.10 «Колокольчик». Тележурнал.
13.40 — 15.40 «Год надежд». Видеоканал.
* * *
17.55 Программа передач.
18.00 Новости.
18.10 «Кичкинтоймиз-гижингтоймиз».
18.50 «Етти иқлим садоси». Международное обозрение.
19.25 Реклама.
19.30 «Ахборот».
19.45 Реклама.
19.50 Вечерняя сказка.
20.05 «Живые страницы узбекского кино».
*
20.55 Реклама.
21.00 «Ахборот».
21.20 Реклама.
21.25 «Хуршиди жаҳон келди». Музыкальная передача (Хорезм).
22.00 «Проделки Майсары». Художественный фильм. 1—2-я серии.
24.00 Реклама.
00.05 — 00.20 «Ахборот».

УзТВ II

«ОМАД» представляет:
18.30 «Мультфейерверк».
18.45 «Приватизация: шаг за шагом».
19.05 «Тропиканка». Телесериал (Бразилия).
19.55 Музыка от «Эм-Ти-Ви» + Реклама.
20.20 «Киноoко».
22.00 «Теле-ателье-шоу».
22.10 «Природа мира».
23.00 Музыка от «Эм-Ти-Ви» + Реклама.
23.40 — 24.00 «Видеогид».

УзТВ III

17.50 Новости.
17.55 Реклама.
18.30 «Абу-Бакар». Телефильм.
* * *
ОРТ
7.30 — 9.00
* * *
18.20 — 21.40
*
РОССИЙСКОЕ ГОСУДАРСТВЕННОЕ ТЕЛЕВИДЕНИЕ
21.40 — 23.20
*
23.20 «Такой разнообразный мир».
23.40 — 23.45 Новости.

УзТВ IV

МЕЖДУНАРОДНЫЙ ТЕЛЕКАНАЛ
18.10 — 19.40 Турецкое телевидение.
*
19.40 «Мульткарусель».
19.55 «Фармон ва ижро».
20.25 Программа телекомпании «Дурдаршан».
21.25 «Чинсэн».
22.10 — 23.10 «Соккер-клуб». Футбольное обозрение.

СРЕДА, 22

УзТВ I

7.00 — 9.00 «Ассалом, Узбекистон!»
*
9.00 «Проделки Майсары». Художественный фильм. 1—2-я серии.
11.00 Студия «Ёшлик». «Эзгуликка интилиб».
11.30 Учебная программа. Информатика и основы вычислительной техники.
12.00 «Здравствуй, японский язык!»
12.35 «Созимиз-овозимиз». Музыкальная программа.
13.05 «Изучаем новый алфавит».
13.35 — 15.35 «Путь, выбранный нами». Видеоканал.
* * *
17.55 Программа передач.
18.00 Новости.
18.10 «Табиат шайдолари».
18.40 Спортивные новости.
18.50 Концерт артистов Узбекского государственного музыкального театра им. Мукими.
19.25 Реклама.
19.30 «Ахборот» (рус.).
19.45 Реклама.
19.50 Вечерняя сказка.
20.05 «Мен ва дунё».
20.25 «Нон ва саломатлик».
20.55 Реклама.
21.00 «Ахборот».
21.20 Реклама.
21.25 Программы областных студий на УзТВ. На экране — Ферганская область.
22.05 Эстрадные мелодии.
22.25 «Память». Народный артист Наби Рахимов.
23.10 Показывает «Узбектелефильм»: «Буюк Турон».
23.40 Реклама.
23.45 — 24.00 «Ахборот».

УзТВ II

Студия «Тошкент» представляет:
18.30 «Домашний зоопарк».
18.55 «Кинотриада».
19.55 «Веселый разговор».
20.25 «Путь к пьедесталу».
20.55 «Добрый вечер, Ташкент!»
21.55 — 23.25 «Кинематограф».

УзТВ III

17.50 Новости.
17.55 Реклама.
18.00 «Азбука доброты». Телефильм.
* * *
ОРТ
7.30 — 9.00
* * *
18.20 — 21.40
*
РОССИЙСКОЕ ГОСУДАРСТВЕННОЕ ТЕЛЕВИДЕНИЕ
21.40 — 23.20
*
23.20 «Камень на века». Телефильм.
23.35 — 23.40 Новости.

УзТВ IV

МЕЖДУНАРОДНЫЙ ТЕЛЕКАНАЛ
18.10 — 19.40 Турецкое телевидение.
*
19.40 «Мульткарусель».
«ОМАД» представляет:
19.55 Реклама.
20.00 «Санта-Барбара». Телевизионный художественный фильм.
20.50 — 23.30 «СПОРТ-КОНТИНЕНТ».

ЧЕТВЕРГ, 23

УзТВ I

7.00 — 9.00 «Ассалом, Узбекистон!»
*
9.00 «Два билета на дневной сеанс». Художественный фильм.
10.30 Учебная программа. Ботаника.
11.00 «Сизга таъзим» («Поклон вам»). О деятельности женщин Янгиюльского района.
11.30 Учебная программа. География.
12.00 Студия «Ёшлик». «На студенческой сцене».
12.30 Изучаем узбекский язык.
13.00 Концерт узбекской музыки.
13.30 «Қирқ ҳунар ҳам оз».
14.00 — 15.25 «Саженцы». Художественный фильм.
* * *
17.55 Программа передач.
18.00 Новости.
18.10 «Фарзанд — умид юлдузи».
18.40 Музыкальные минутки.
18.55 «Буни умр дерлар». Телеочерк.
19.25 Реклама.
19.30 «Ахборот» (рус.).
19.45 Реклама.
19.50 Вечерняя сказка.
20.05 На футбольных полях.
20.35 «Лицом к лицу».
20.55 Реклама.
21.00 «Ахборот».
21.20 Реклама.
21.25 «Туркестан — наш общий дом».
22.05 «Золотое наследие». Тухтасин Джалилов.
23.05 Показывает «Узбектелефильм»: «Нодир хазина».
23.15 Реклама.
23.20 — 23.35 «Ахборот».

УзТВ II

«ОМАД» представляет:
18.30 Фильм — детям. «Приключения в парке юрского периода».
19.00 Происхождение Вселенной.
19.30 «Тропиканка». Телесериал (Бразилия).
20.20 Музыка от «Эм-Ти-Ви» + Реклама.
21.05 — 22.45 «Киноoко».

УзТВ III

17.50 Новости.
17.55 Реклама.
18.00 «Долина нарзанов». Телефильм.
* * *
ОРТ
7.30 — 9.00
* * *
18.20 — 21.40
*
РОССИЙСКОЕ ГОСУДАРСТВЕННОЕ ТЕЛЕВИДЕНИЕ
21.40 — 23.20
*
23.20 «Заповедник на Мокше». Телефильм.
23.30 — 23.35 Новости.

УзТВ IV

МЕЖДУНАРОДНЫЙ ТЕЛЕКАНАЛ
18.10 — 19.40 Турецкое телевидение.
*
19.40 «Мульткарусель».
19.55 Новости телекомпании «Уорлднет».
20.15 Программа телекомпании «Дурдаршан».
21.15 «Звездный дождь» над столицей. Эстрадная программа.
21.55 — 22.30 «Қиймат ва қиммат».

ПЯТНИЦА, 24

УзТВ I

7.00—9.00 «Ассалом, Узбекистон!»
*
9.00 «Показывает «Узбектелефильм»: Хабиб Абдуллаев.
9.30 Немецкий язык.
10.00 «Яхшиларга эргашиб». Телеочерк.
10.30 Учебная программа. Физика.
11.00 Концерт ансамбля песни и танца «Олтинсоз» Андижанской области.
11.30 Учебная программа. Математика.
12.00 Для детей. «В кругу веселых».
12.20 Студия «Ёшлик». «В мире чудес».
12.50 — 14.00 «Брелок с секретом». Художественный фильм.
* * *
17.55 Программа передач.
18.00 Из фондов УзТВ. У. Хашимов. «Инсон садоқати». Телеспектакль. 1-я часть.
19.05 «Наше интервью». Советы молодым женщинам.
19.25 Реклама.
19.30 «Ахборот» (рус.).
19.45 Реклама.
19.50 Вечерняя сказка.
20.05 «Корифеи науки». Член-корреспондент АН Республики Узбекистан Рахима Аминова.
20.40 «И еще интервью». О месте и роли мужчин в семье.
20.55 Реклама.
21.00 «Ахборот».
21.20 Реклама.
21.25 «Волидангни рози қил». Музыкальная передача.
21.45 «Узингни эр билсанг» («Если ты мужчина»).
22.25 Спортивная передача. 1. Бокс. 2. Теннис. 3. Футбол.
23.05 Студия «Ёшлик». «Оталар сўзи — ақлнинг кўзи».
23.45 Реклама.
23.50 — 00.05 «Ахборот».

УзТВ II

Студия «Тошкент» представляет:
18.30 «Дети мира».
19.00 Выступают молодые исполнители. Встреча со студентами Ташкентской государственной консерватории.
19.30 «Хозяйке на заметку».
19.55 «Горячая линия».
20.55 «Встреча с журналом «Саодат».
21.25 — 22.40 «Птицы наших надежд». Художественный фильм.

УзТВ III

17.50 Новости.
17.55 Реклама.
18.00 «Берег добрых дел». Телефильм.
* * *
ОРТ
7.30 — 9.00
* * *
18.20 — 21.40
*
РОССИЙСКОЕ ГОСУДАРСТВЕННОЕ ТЕЛЕВИДЕНИЕ
21.40 — 23.20
*
23.20 «Живая планета».
23.40 — 23.45 Новости.

УзТВ IV

МЕЖДУНАРОДНЫЙ ТЕЛЕКАНАЛ
18.10 — 19.40 Турецкое телевидение.
*
19.40 «Мульткарусель».
«ОМАД» представляет:
19.55 Реклама.
20.00 «Санта-Барбара». Телевизионный художественный фильм.
20.50 «Все за улыбку». Юмористическая программа.
21.15 «Звезды Америки». О звездах мирового кино.
21.45 Реклама.
21.50 «Даракчи». Информационная программа.
22.00 Реклама.
22.05 — 23.45 Видео — «О».

СУББОТА, 25

УзТВ I

7.00 — 9.00 «Ассалом, Узбекистон!»
*
9.00 «Берегись автомобиля». Художественный фильм.
10.30 «Саболарда орзу яшар». Музыкальная программа.
11.00 «Умр йуллари» («Дороги жизни»). Толиб Йулдош.
11.35 «Ты помнишь...» Кинопередача.
12.15 «Санъат гунчалари».
12.45 Студия «Ёшлик». «Иқбол». Конкурсная программа для девушек.
13.45 — 15.45 «Маънавият» («Духовность»). Видеоканал.
* * *
17.55 Программа передач.
18.00 «Сюрприз».
18.20 «Мир!» Познавательная кинопрограмма.
19.05 «Салом, ёшлар!»
19.25 Реклама.
19.30 «Ахборот» (рус.).
19.45 Реклама.
19.50 Вечерняя сказка.
20.05 «Пределы возможного». В мире рекордов Гиннесса.
20.20 «Ишингиз бароридан келсин».
20.30 «Новости Узбекистана» (на англ. яз.).
20.40 «Оҳанглар оғушида». Развлекательная кинопрограмма.
20.55 Реклама.
21.00 «Ахборот».
21.20 Реклама.
21.25 «Звездные мгновения». Развлекательная программа.
22.25 «Встреча». Заслуженный артист Узбекистана Ходжиакбар Нурматов.
23.25 «Тунги ёғду». Вечерняя кинопрограмма.

УзТВ II

«ОМАД» представляет:
9.00 «Мультфейерверк».
9.15 «Приватизация: шаг за шагом».
9.35 «Тропиканка». Телесериал (Бразилия).
10.25 Музыка от «Эм-Ти-Ви» + Реклама.
10.50 «Киноoко».
12.40 «Природа мира».
13.20 «Теле-ателье-шоу».
13.30 Музыка от «Эм-Ти-Ви» + Реклама.
14.10 Видеогид.
14.30—18.30 «СПОРТ-КОНТИНЕНТ».
*
Студия «Тошкент» представляет:
18.30 Для детей. «Улыбка».
19.10 «Улица моя...»
19.25 «Коллекция».
20.05 «Маленький дебют».
20.35 «Друзья, коллеги».
21.05 — 22.35 «Кинематограф».

УзТВ III

17.50 Открытие программы. Реклама.
17.55 «Дом нашего детства». Телефильм.
*
ОРТ
18.20 — 21.40
* * *
РОССИЙСКОЕ ГОСУДАРСТВЕННОЕ ТЕЛЕВИДЕНИЕ
21.40 — 23.20
*
23.20 — 00.05 «Бесконечность». Художественный телефильм.

УзТВ IV

МЕЖДУНАРОДНЫЙ ТЕЛЕКАНАЛ
10.00 «Айчурек» (на кыргызском языке).
10.40 «Безнен мирас» (на татарском языке).
11.20 «Умид» (на уйгурском языке).
12.00 «Музыкальные встречи».
12.25 «Бозор иқтисодиёти сабоқлари» («Уроки рыночной экономики»).
12.55 — 13.50 «Замандас» (на казахском языке).
* * *
18.10 — 19.40 Турецкое телевидение.
*
19.40 «Мульткарусель».
19.55 Хроника событий в мире.
20.20 «Киноискусство Египта».
21.00 «Рангинкамон» (на таджикском языке).
21.45 Новости «Би-Би-Си».
21.55 «Здравствуй, Франция!»
22.35 «Такой разнообразный мир».
22.55 — 23.05 Новости «Си-Эн-Эн».

ВОСКРЕСЕНЬЕ, 26

УзТВ I

7.00—9.00 «Ассалом, Узбекистон!»
*
9.00 «Радуга». Кинопрограмма для детей.
10.00 Студия «Ёшлик». «Родине служу».
11.00 «Муҳаббатим куйлайман». Музыкальная композиция.
11.30 «Оталар сўзи — ақлнинг кўзи».
12.10 «Спортландия — в гостях у программы «Веселые старты».
13.10 «Сельская жизнь».
14.10 — 16.10 «Нурли келажак» («Светлое будущее»). Видеоканал.
* * *
17.55 Программа передач.
18.00 «Сирли сандиқ». Телевизионная игра.
19.00 «Ойнаи жаҳонда...»
19.25 Реклама.
19.30 «Панорама» (рус.).
19.50 Реклама.
19.55 «Руҳи равоним — эътикод». Бобур.
20.55 Реклама.
21.00 «Ҳафтанома».
21.20 Реклама.
21.25 «Қушигимдасан, Ватан!» Телеконкурс.
22.35 «Блондинка за углом». Художественный фильм.
23.55 Реклама.
24.00 — 00.20 «Ҳафтанома».

УзТВ II

«ОМАД» представляет:
10.00 Фильм — детям. «Приключения в парке юрского периода».
10.30 «Происхождение Вселенной».
11.00 «Тропиканка». Телесериал (Бразилия).
11.50 Музыка от «Эм-Ти-Ви» + Реклама.
12.35 — 14.15 «Киноoко».
* * *
17.00 «Всемирная география».
17.50 Реклама.
17.55 Видео — «О».
19.35 Реклама.
19.40 «Курьер».
20.00 «...и о погоде».
20.10 «Все за улыбку!»
20.35 «Компьютер-Азия».
20.55 Видеоновости.
21.15 «Теле-ателье-шоу».
21.25 Реклама.
21.30 «Даракчи».
21.40 Реклама.
21.45 — 23.25 Видео — «О».

УзТВ III

17.50 Открытие программы. Реклама.
17.55 «Грани цвета». Телефильм.
* * *
ОРТ
18.25 — 22.50
* * *
РОССИЙСКОЕ ГОСУДАРСТВЕННОЕ ТЕЛЕВИДЕНИЕ
22.50 — 23.20
*
23.20 «Каменная радуга». Телефильм.
23.35 — 23.55 «Панорама» (рус.).

УзТВ IV

МЕЖДУНАРОДНЫЙ ТЕЛЕКАНАЛ
10.00 «Эй! Доброе утро!» Мультфильм.
10.30 «Улица моя...»
10.45 «Волшебный мир сказок».
12.25 «Новости Узбекистана» (на англ. яз.).
12.35 — 13.20 Для детей. «Дилдан куйлаб, ўйна қувнаб».
* * *
18.10 — 19.40 Турецкое телевидение.
*
19.40 «Ёшлик оқшоми».
20.15 Хроника событий в мире.
20.40 «Олам ва одам».
21.15 Программа телекомпании «Дурдаршан».
22.15 Новости «Би-Би-Си».
22.25 Такой разнообразный мир.
22.45 Мюзик-холл.
23.15 — 23.25 Новости «Си-Эн-Эн».

За рубежом

Пожилой водитель за рулем

Утверждение о том, что пожилые водители представляют большую опасность на дорогах, не соответствует действительности. Так утверждает шведский профессор Клаес Тингвалль.

Он сделал свой вывод на основе изучения обстоятельств всех автокатастроф со смертельным исходом, которые произошли в Швеции за последние девять лет. Профессор утверждает: на дорогах опаснее всего не пожилые, а молодые люди (от 18 до 24 лет), сидящие за рулем.

Именно эта категория автомобилистов чаще оказывается вовлеченной в дорожно-транспортные происшествия. Одна из основных причин кроется в том, что молодые люди нередко позволяют себе вести машину с превышением скорости и с неоправданной лихостью. Поэтому они часто гибнут сами и становятся причиной смерти других шоферов.

Вторая причина такова: в большинстве своем молодежь покупает из-за нехватки средств подержанные машины, а их, как известно, труднее содержать в безопасном состоянии.

Что же касается пожилых людей (60—80 лет), то они, согласно выводам исследования Клаеса Тингвалля, гораздо реже попадают в аварии. За десять лет в Швеции погибли 175 автомобилистов, которым было за 75 лет. На фоне общих цифр потерь (2900 человек) это немного. А ведь следует учесть, что летальный исход у таких водителей, коли уж они попадают в аварию, гораздо выше, чем у молодых. У последних организм более сильный.

По вине пожилых водителей скончались за те же девять лет всего 11 человек, сидевших за рулем. Чем же все это объясняется? Клаес Тингвалль отвечает на этот вопрос так:

— Конечно, у пожилых людей ослабевают функциональные навыки организма, однако эта способность компенсируется тем, что такие автомобилисты стараются ездить очень осторожно, на невысокой скорости и, так сказать, с оглядкой...

Какие же рекомендации дает профессор? Он считает, что нужно разрешать пожилым людям водить машину, поскольку они не представляют собой опасности, а нужда в автомобиле у них бывает большая. Им трудно самим передвигаться. Ездят они не так уже далеко, в основном, в пределах своих районов.

Компьютерная исповедь

Рим. Итальянец Марио Руччи разработал компьютерную программу для исповеди. Пользователь получает на экране компьютера подробный каталог грехов, ему остается лишь отметить, какие из них он совершил. Некоторые из грехов и не снились святым основателям церкви. Целый раздел в каталоге уделен компьютерным грехам: например, копирование без разрешения компьютерных программ или взламывание компьютерных кодов, изготовление компьютерных вирусов. После того, как пользователь сознается (путем нажатия кнопки) в своих грехах, компьютер выдает ему итог — сколько и каких молитв согрешивший должен прочесть во искупление.

Другое изобретение итальянца — исповедь по телефону. Абонент беседует с проповедником, вернее, с голосом, записанным на пленку. Голос время от времени повторяет «говори, сын мой», «ничего, это не страшно», «покайся», «сознался ли ты во всех грехах?». Минута телефонной исповеди стоит 4,60 доллара.

Есть еще заочная исповедь. Каждый может послать перечень своих грехов в Ватикан и получить оттуда по почте епитимью от представителей папской администрации.

Не пробуй воду босой ногой: для этого есть кнопка

Токио. Японские часовщики предложили новинку, которая, несомненно, весьма заинтересует геологов, археологов, инженеров, представителей других профессий. Это часы с термосенсором, позволяющие их обладателю установить температуру поверхности любого предмета, а также почвы, водоема и т.д. простым нажатием кнопки. Причем исследуемая поверхность может находиться на довольно-таки значительном расстоянии от исследователя.

Улицы получат женские имена

Буэнос-Айрес. Из 2900 улиц аргентинской столицы только 23 носят женские имена, половина из которых имеет к тому же иностранное происхождение. Эту ситуацию комиссия по культуре городского совета Буэнос-Айреса считает «дискриминационной», и потому она разработала проект переименования улиц, который призван исправить «историческую несправедливость» и отдать должное аргентинским женщинам, внесшим значительный вклад в процветание южноамериканской республики с момента провозглашения ее независимости в 1810 году.

Появятся, например, улица Макачи Гузмас — в честь первой аргентинки-медика, улица имени Хуаны Мансо — первой аргентинской учительницы, улица Долорес Мара де Эрнандес — известной в прошлом аргентинки-скульптора.

В объективе — Маврикий

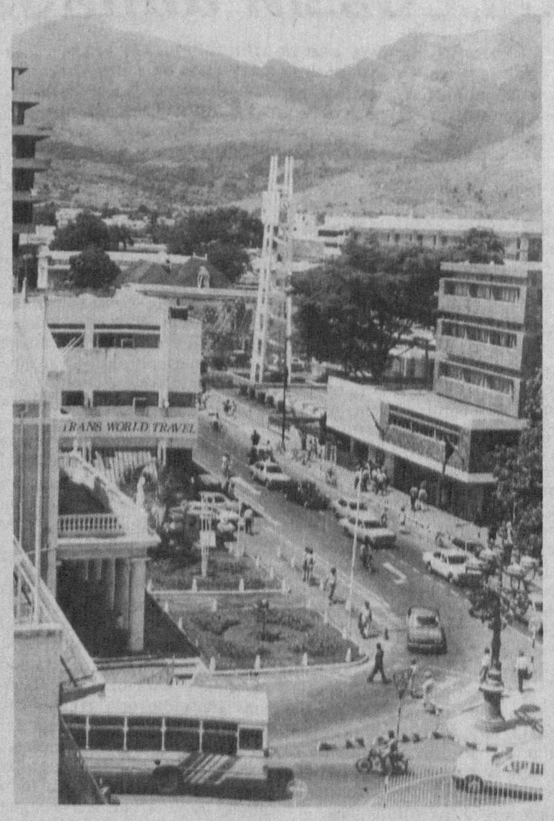

НА СНИМКЕ: в центре Порт-Луи, столицы страны.
Фото ИТАР-ТАСС.

Встреча с интересным собеседником

«Планов у меня много...»

Она хорошая жена, отличная мать, общественный деятель. Поэтому, к сожалению, остается мало времени на любимое занятие — рисование. Она не дилетант: изучала искусство в художественных школах и студиях разных стран. Ее творчество ассоциируется с образом Наташи Ростовой: то же трепетное восхищение прекрасным, восторг от красоты окружающего мира. В этом можно убедиться, побывав на выставке работ госпожи Картер Малик, которая проходит в Национальной ассоциации международных культурно-просветительских связей Узбекистана.

Сегодня госпожа Картер МАЛИК наша собеседница.

— Я начинала свою жизнь как художник, и эти мои работы сделаны еще до приезда в Ташкент, когда жила в Нью-Йорке. Именно там работала как художник — акварель, техника коллажа. Была возможность выставляться, но в Ташкенте — первый мой вернисаж. Приехав в Узбекистан, мечтала много рисовать, но, к сожалению, обязанности супруги главы миссии ООН заставляют пока «забыть» о рисовании. Активно занимаюсь общественной работой — в Ташкенте открывала международную школу, уделяю большое внимание изучению искусства Узбекистана — оно богато и традициями, и мастерами. В ЮНЕСКО мы вместе с Доной Абдуразаковой (советник) задействованы в проекте по устойчивому развитию и возрождению культурного наследия. Работаем над созданием книги об Узбекистане, его народных мастерах. Вы помните, что в честь 50-летия ООН была организована ярмарка изделий народных мастеров? Это как раз и те народные умельцы, о которых пишем. Но больше предполагаем дать иллюстраций — изделий и фотографий мастеров.

— И все же ваша каждодневная жизнь подчинена роли супруги руководителя представительства ООН в Узбекистане?

— Конечно.

— Творчество требует вдохновения?

— Для этого нужно время, много времени, чтобы «войти» в тишину. Потом уже теряешь чувство времени. Но пока у меня не было такой возможности взяться по-настоящему за творчество. Вдохновение получала от работ Матисса, американских художников. Мне дорог Джордж Келли, в свои почти 90 лет он все еще увлекается пейзажами...

— Что рисуете?

— Пейзажи, монументальные композиции цветов.

— Госпожа Картер, ваши работы воспевают идеалы красоты. Это говорит о том, что вы воспеваете счастье.

— Счастье — когда ты живешь, работаешь. Я довольна тем счастьем, которое у меня есть. Конечно, все мы люди — есть грусть, страдание. Но ведь так важно, что придет и хорошее настроение...

— Будете ли создавать рисунки, связанные с вашим пребыванием в Узбекистане?

— Это моя мечта — у меня много планов, материалов. Главное — мечтаю о времени, когда начну писать.

Узбекистан — молодое государство, у которого богатая культура. И один из ее пластов — народные ремесла. В развитии современного Узбекистана — это важный фактор. В вашу страну приезжает много гостей, туристов. И знакомство с этим прекрасным видом искусства, которое развивается не одно столетие, необходимо. Через ваш край проходили трассы Великого шелкового пути.

По ним несколько лет назад под эгидой ЮНЕСКО прошла международная экспедиция ученых 23 стран. И тогда говорилось о долгосрочных проектах, ЮНЕСКО решила восстановить отдельные трассы древних путей, чтобы познать культурные связи народов Востока и Запада. И со временем вырастут вдоль них «караван-сараи», кемпинги, современные гостиницы. И туристы будут знакомиться с прошлым и настоящим нашего края, работами мастеров народных промыслов и современных художников из разных концов света.

Эльвира АДАЙКИНА.

НА СНИМКАХ: Картер Малик и ее работы.

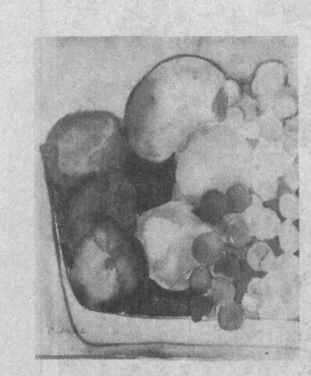

Обслуживая хлопководство, «Пахта-банк» остается лидером среди коммерческих банков республики.

СПЕЦИАЛИЗИРОВАННЫЙ АКЦИОНЕРНЫЙ КОММЕРЧЕСКИЙ «ПАХТА-БАНК»

ПРИГЛАШАЕТ

к подписке на акции второго выпуска

Номинал акции —1000 сумов.

Держатели крупных пакетов акций могут приобрести сертификаты акций.

По итогам 1994 года акционерам банка были выплачены дивиденды из расчета 120% по простым акциям и 150% по привилегированным акциям.

С начала 1995 года акционерам «Пахта-банка» дивиденды выплачивались ежеквартально из расчета 120% годовых по простым акциям и 150% годовых по привилегированным акциям с последующим перерасчетом по итогам года решением общего собрания акционеров.

На сегодняшний день курсовая стоимость акций «Пахта-банка» первого выпуска при номинале 1000 сумов составляет 1920 сумов.

К СВЕДЕНИЮ АКЦИОНЕРОВ «ПАХТА-БАНКА»!

«Пахта-банк», являясь правопреемником Узагропромбанка, объявляет: все акции Узагропромбанка первого выпуска подлежат перерегистрации до конца 1995 года с проставлением на бланках новой печати «Пахта-банка»;

все акции Узагропромбанка будут обращаться на рынке ценных бумаг на прежних условиях.

«ПАХТА-БАНК» ОКАЗЫВАЕТ СЛЕДУЮЩИЕ ВИДЫ УСЛУГ ПО ОПЕРАЦИЯМ С ВЕКСЕЛЯМИ:

— клиентам банка предоставляются вексельные кредиты под минимальные проценты;

— юридическим лицам Республики Узбекистан реализовываются векселя со скидкой;

— производятся операции по учету векселей (купле-продаже, хранению и погашению на очень выгодных условиях).

ВНИМАНИЮ ЮРИДИЧЕСКИХ ЛИЦ И ГРАЖДАН!

Брокерская контора «Пахта-банка», имеющая лицензию Министерства финансов Республики Узбекистан на совершение операций с ценными бумагами и зарегистрированная на республиканской фондовой бирже «Тошкент», оказывает следующие виды брокерских услуг:

исследование рынка ценных бумаг,

управление фондовым портфелем клиента,

исполнение поручений клиента по купле и продаже ценных бумаг,

анализ портфеля ценных бумаг клиента и его оценка,

консультации по инвестициям в ценные бумаги,

подготовка и представление ценных бумаг клиента к экспертизе на республиканской фондовой бирже «Тошкент»;

осуществление брокерского представительства по поручению клиента,

предоставление информации о курсах ценных бумаг, сделках, операциях.

Прочие информационные услуги.

Наши специалисты, имеющие квалификационные аттестаты Министерства финансов Республики Узбекистан по работе с ценными бумагами, гарантируют вам высокое качество обслуживания.

ПРИГЛАШАЕМ К СОТРУДНИЧЕСТВУ!

Наш адрес: 700096, г. Ташкент, ул. Мукими, 43, комната 53.

Телефоны/факс: 78-10-94, 78-12-96. Ориентир — ст. м. «Хамза».

Телекс 116412 IRIS SU.

(TANK)
долговечность и надежность
Ведущая компания Узбекистана
СП «УзДЭУэлектроникс»
производит и реализует телевизоры, видеоаппаратуру и электробытовую технику.

Приглашает на работу высококвалифицированные кадры:

№№	Подразделение	Вакантные должности	Кол-во мест	Требования
1	Отдел перевода	Переводчик корейского языка	1	Высшее образование, опыт работы не менее 1 года
		Переводчик английского языка	2	Высшее образование, опыт работы не менее 1 года
2	Бухгалтерия	Бухгалтер-расчетчик	3	Высшее образование
3	Цех	Менеджеры	3	Высшее образование, опыт работы не менее 5 лет
		Инженеры	3	Высшее образование
		Рабочие	200	Среднее образование возраст — женщины: 18–30 лет, мужчины: 21–40 лет.

Порядок приема на работу:
просмотр документов — собеседование,
Необходимо при себе иметь:
трудовую книжку, паспорт, военный билет, диплом.
Прием документов производится до 25 ноября 1995 г.
Просьба обращаться по адресу: г. Ташкент, м-в Юнусабад, ул. Каракамышская, 2.
Контактные телефоны: 21-52-02, 21-53-69 (для переводчиков).
Факс 21-15-02.
СП «УзДЭУэлектроникс».

Узбекский институт исследований в области стандартизации, метрологии и управления качеством продукции (УзИИПК)

ПРИГЛАШАЕТ

специалистов с опытом работы в области стандартизации, метрологии и средств измерений на должности научных сотрудников различных категорий.

Принимаются лица, имеющие ученые степени и звания, а также специалисты со стажем в указанных областях.

Наш адрес: 700059, г. Ташкент, ул. Волгоградская, 9-в.

Телефоны для справок: 53-85-67 — приемная, 53-80-83 — отдел метрологии, 53-89-63 — ученый секретарь.

Уважаемые жители и гости Узбекистана!
ВАМ ПРЕДОСТАВЛЯЕТСЯ ШАНС
за короткий период времени, за умеренную плату
пройти обучение на курсах
по уникальной методике
CEFE,
разработанной
в
ГЕРМАНИИ

CEFE — это:
Современную
Экономику
Формируют
Эрудированные
и компетентные
предприниматели

Ждём Вас по адресу: Ул. Буюк Ипак Йули, 42
тел: 67-19-14
68-34-44
факс: 68-34-45

По окончании курсов Вы сможете:
ОТКРЫТЬ СВОЁ ПРЕДПРИЯТИЕ
НАЙТИ ИНТЕРЕСНУЮ И ПРЕСТИЖНУЮ РАБОТУ
ПОВЫШАТЬ КВАЛИФИКАЦИЮ ЗА РУБЕЖОМ
ОБРЕСТИ НОВЫХ ПАРТНЁРОВ, КОНСУЛЬТАНТОВ В ВАШЕМ БИЗНЕСЕ И, КОНЕЧНО ЖЕ, ДРУЗЕЙ

LUSO CONSULT
CEFE MARKAZI

Р/О «Узбекгосцирк»
ТАШГОСЦИРК
им. Т. ИГАМБЕРДИЕВА

БОЛЬШИЕ ЦИРКОВЫЕ ПРЕДСТАВЛЕНИЯ

ПО ОБНОВЛЕННОЙ ПРОГРАММЕ В 2-Х ОТДЕЛЕНИЯХ

Аттракцион «ДРЕССИРОВАННЫЕ ТИГРЫ».
Укротитель — Фуркат Юнусов.
В программе: акробаты, гимнасты, жонглеры, эквилибристы, хула-хуп, индийский йог, воздушные гимнасты, дрессированные животные — медведи, обезьяны, козы, клоунская группа.
Начало представлений:
17 и 24 ноября — в 18.00.
18, 19, 25, 26 ноября — в 12.00, 15.00.
Открыта предварительная продажа билетов.
Билеты продаются за наличный расчет и по перечислению.
Касса работает с 10 до 18.00.
Телефоны для справок: 44-35-91, 44-29-04.

ОРГАНИЗАЦИЯ ПРИГЛАШАЕТ ВТК СО СВОИМИ ОБЪЕМАМИ.

Оплата труда 83%.

Телефон 53-40-57.

ОРГАНИЗАЦИЯ ПРОДАЕТ

со складов в Ташкенте
НОВЫЕ КАРБЮРАТОРЫ ДЛЯ АВТОМАШИН «ВОЛГА», «УАЗ».
По безналичному расчету.
Звонить по телефону 78-40-01.

ОТКРЫВАЕТСЯ КНИЖНАЯ ЯРМАРКА.

Каждую субботу.

Адрес: ул. Волгоградская, 28-а, Дворец общества слепых.

АССОЦИАЦИЯ БУХГАЛТЕРОВ И АУДИТОРОВ РЕСПУБЛИКИ УЗБЕКИСТАН

СООБЩАЕТ,

что начало занятий очередной группы по подготовке лицензированных аудиторов без отрыва от производства состоится 21 ноября 1995 г. в 16.00.

Адрес: Ниязбек йули, 6 (бывшая ул. Урицкого), остановка автобусов «Алайский рынок».

Телефоны: 34-01-87, 35-72-51.

ОРГАНИЗАЦИЯ РЕАЛИЗУЕТ

импортные одноразовые шприцы 2-,5- и 10-граммовые.

Тел.: 45-18-69, 45-62-68.

ОРГАНИЗАЦИЯ РЕАЛИЗУЕТ

КАССОВЫЕ АППАРАТЫ с фискальной памятью с гарантией, обучением, сервисом.

Форма оплаты — любая.

Телефоны: (3712) 65-06-95, 65-08-24.

ЧАСТНЫЙ БИЗНЕС

ПРОДАЮТСЯ

- протеин американского, российского пр-ва. Т. 34-21-73.
- АППАРАТ «ХОТ-ДОГ» (ЖАРЕНЫЕ СОСИСКИ). Т. 77-65-54, 78-64-60.
- Паркет и др. стройматериалы. Т. 67-23-45.

КУПЛЮ

- ТВ цв. и ч/б в люб. сост. Т. 78-00-13.
- цв. маш. и оверлок. Т. 58-86-50, 58-17-59.
- «Вятку», холод., цв. ТВ, БК можно б/у. Т. 58-61-85.
- Старин. ковры, мебель, вазы и статуэтки, можно битые. Т. 68-99-03.
- ТВ б/у или нерабочий. Т. 78-95-47, 53-21-17.
- цв. ТВ, цв. кинескоп, маг. «Маяк», «Нота», «Комета» (катушечные не предлагать) б/у, можно нерабочие. Т. 61-36-02, 63-48-72.
- ТВ, мебель, холод., в/магн., шв. маш. «Чайка», «Подольск», «Веритас». Т. 75-28-68.
- Шв машины. Т. 98-05-83, 98-11-85.

РАЗНОЕ

- Ремонт и обивка мягкой мебели. Т. 60-41-32.
- Пеку и обучаю украшению тортов. Т. 92-03-41.
- Поможем снять, сдать квартиры. Т. 96-98-18.
- Пеку и обучаю. Т. 45-20-46, 45-59-49.
- Изгот. и устан. метал. двери 4 видов и типа «Сейф». Т. 29-00-60, 93-49-76.
- Поможем купить, продать авто. Т. 78-70-33 с 9 до 18.00, Батыр.
- Ремонт и обивка мягкой мебели. Т. 68-01-35.
- Доработка любого автомагнитофона в последнее достижение электроники, усилителя частот, звука. Т. 97-13-97, 58-46-32.
- В салоне «Кавсар» нов. зимние модели свад. платьев. Т. 77-05-28, 53-62-74.
- Прокат нов. свадебных платьев. Т. 67-02-31, 96-30-01.

СЛУЖБА СРОЧНЫХ ОБЪЯВЛЕНИЙ

ПРОДАЮТСЯ

- 5-комн. кв. Т. 74-00-81.
- 4-комн. кв. Т. 74-64-84.
- 4-комн. кв. (3 эт., кирп., тел.) на Дархане, без посредников. Т. 54-08-14.
- Дом за к/т «С. Рахимова», 6 комн., 7 сот. балк. нов. треб. отдел. Т. раб. 56-34-93.

КУПЛЮ

- кв. на Юнусабаде. Помогу с оформлением. Т. 21-47-77.
- еврейские журналы и книги. Т. 67-95-25.
- Паркет и др. стройматериалы. Т. 67-95-26.

РАЗНОЕ

- Претензии к Гончаровой Людмиле Анатольевне по квартире 4 в доме 115 по 2-му Алтынкульскому проезду принимаются в 1-й городской нотариальной конторе в течение 10 дней.
- Утерянные печать, угловой штамп и др. документы от ЧФ «Гефест», нашедших просьба вернуть за вознагражд. Т. 54-09-52.

УТЕРЯННЫЕ

- аттестат А № 424122, выданный ср. школой 206 на имя Боговиевой Руфины Ириковны,
- диплом об окончании Таш. авиационного техникума ВТ-1 № 014535 на имя Костоусовой Людмилы Владимировны,
- диплом ФВ № 922749, выданный ТашПИ на имя Зайнутдиновой Наргизы Назировны,

СЧИТАТЬ НЕДЕЙСТВИТЕЛЬНЫМИ.

УТЕРЯННУЮ

чековую книжку с № 0009083 на 40000 сумов и № 0009085 на 30000 сумов ООО «Энергостройтранзит»

СЧИТАТЬ НЕДЕЙСТВИТЕЛЬНОЙ.

ООО «ХАМКОРЛИК-Д»
Хамзинского района
ЛИКВИДИРУЕТСЯ.

Претензии принимаются в течение месяца со дня опубликования объявления по адресу: ул. Фаргона йули, Обводная, 3.

ООО «ТЎЛКИН ЛТД»
Сергелийского района
ЛИКВИДИРУЕТСЯ.

Претензии принимаются в течение месяца со дня опубликования объявления по адресу: г. Ташкент, ул. Чаштепинская, 92.

УТЕРЯННОЕ

свидетельство на право торговли за № 84/11, выданное Ташгорхокимиятом на имя ООО «Баск»,

СЧИТАТЬ НЕДЕЙСТВИТЕЛЬНЫМ.

УТЕРЯННЫЙ

сертификат, выданный СП «АИТ-ИНД» участника МВЭС Республики Узбекистан от 11.04.94 г. за № СП-Б/428,

СЧИТАТЬ НЕДЕЙСТВИТЕЛЬНЫМ.

УТЕРЯННЫЕ

угловой штамп и круглую печать ООО фирмы «Форум»

СЧИТАТЬ НЕДЕЙСТВИТЕЛЬНЫМИ.

Хокимият г. Ташкента выражает глубокое соболезнование хокиму Акмал-Икрамовского района О. С. Алиходжаеву по поводу кончины его отца

АЛИХОДЖАЕВА Сагдуллы.

Хокимият Мирзо-Улугбекского района глубоко скорбит по поводу кончины ветерана войны и труда, старейшего работника района

ХОРЕВА Геннадия Константиновича

и выражает соболезнование родным и близким покойного.

Хокимият Акмал-Икрамовского района выражает глубокое соболезнование хокиму района О. С. Алиходжаеву по поводу кончины его отца

АЛИХОДЖАЕВА Сагдуллы.

Коллектив Ташкентского гидрометеорологического техникума Главного управления по гидрометеорологии при Кабинете Министров Республики Узбекистан выражает глубокое соболезнование преподавателю Н. С. Ржанниковой по поводу кончины ее отца

КОЗЛОВА Семена Федоровича.

На житейских перекрестках

Сильная женщина

... Она всегда была лидером. Уже в детском саду сметливые воспитательницы выкраивали себе свободные полчаса, сажая детей в круг, а ее прося рассказать им новую сказку, которую она недавно прочитала. И Леночка рассказывала, и не «про курочку Рябу» — про путешествия Синдбада-морехода, стойкого оловянного солдатика, а то и Синюю бороду.

Школьные годы отмечены были тем, что ее стремление быть заводилой, верховодить, а не подчиняться, совпало с признанием этих качеств и сверстниками, и взрослыми. Поэтому Лена была, как говорят психологи, и формальным, и неформальным лидером одновременно, что считается довольно редким явлением. Впрочем, веселый, общительный нрав, страсть к «запойному» чтению и привычка делиться с друзьями прочитанным действительно привлекали к ней многих, знакомства и дружбы с ней искали даже из других школ их небольшого городка. В те годы ровесники еще не могли правильно оценить, а взрослые не придавали значения тому, что у нее могло иногда испортиться настроение из-за того, что кто-то другой вдруг оказывался в центре внимания, быстрее или правильнее отвечал на вопрос учителя, успевал раньше ее прочитать модную книгу. Нет, она не завидовала ни чужому уму, ни, тем более, чужой красоте или красивым тряпкам, но вот как-то чувствовала себя не в своей тарелке, если оказывалась на заднем плане...

Студенческая пора, несмотря на нудные лекции, дифференцированные зачеты и сессионные лихорадки, была шумной и веселой.

На одной из студенческих вечеринок Лена познакомилась с парнем из политеха. Был он веселый, компанейский, хорошо пел под гитару ее любимого Дольского, и как-то незаметно она привыкла, что чаще других парней с нею рядом был Виктор, хотя учились они в разных институтах. Он был заботливым, внимательным, нравилось и то, что он тоже заметно выделялся на фоне остальных, поэтому она легко согласилась выйти замуж, предпочтя его другим претендентам. Их родители тоже понравились друг другу, были, как говорится, одного круга, и свадьбу сыграли хоть и не пышную, не «купеческую», но веселую и обильную.

Было это за полгода до окончания институтов, и эти несколько месяцев прошли больше в преддипломных хлопотах, чем в мыслях о будущем. Поэтому поистине громом среди ясного неба стало известие о том, что Виктора распределяют в дальнюю геологоразведочную экспедицию.

— Тебя что, заставляют? — спросила она.

— Нет, я сам попросился, узнав о тамошней вакансии.

— А как же твой «красный диплом», твои мечты о науке?

— Это как раз и есть начало моего пути в науку. Ну как ты не понимаешь, что без работы в поле я буду никому не нужным бумажным червем? Когда же заниматься практикой, как не сейчас, пока молодой?

— Вот именно, это в тебе, милый, молодость играет, тоже мне, романтик, солнцу и ветру брат... — в ее голосе прорывалась злость, удивившая их обоих. Но она, привыкшая, что окружающие ее в основном слушают, уверовавшая в свое право лидера, никак не могла взять в толк, как это он, обычно всегда соглашавшийся с ее предложениями, вдруг проявил такую твердость. Тогда она, будучи на самом деле неглупой, эрудированной (ведь книги действительно учат многому) решила сменить тактику.

— Ну сам посуди, Витюша, что я, дипломированный искусствовед, буду делать в песках?

— В областном центре тоже есть музеи...

— Во-первых, это не мой профиль, во-вторых, как можно сравнивать столицу с областным центром?

— Отправляются же жены-искусствоведы за мужьями на дальние погранзаставы...

— Военные — люди подневольные, они подчиняются приказу, а ты спокойно можешь остаться здесь.

— Могу, но не хочу. Я хочу другого — интересного дела.

...Они считали себя людьми современными, оба гордились своей широтой взглядов. Она решила отпустить его «порезвиться на просторе», он согласился с тем, что современную образованную женщину, да еще с такой «изысканной» профессией нелепо запирать в четырех стенах в ожидании мужа-бродяги. В тот раз они договорились, что он при малейшей возможности будет приезжать в город, а она, без отрыва от любимого дела, будет «хранить их семейный очаг».

Когда они, в душе страшно гордясь собой и немножко рисуясь этой самой своей современной «свободой и широтой взглядов», объявили о своем решении родителям, те, действительно умудренные жизненным опытом, пытались отговорить их от этого. Причем ее «предки», к ее огромному удивлению, говорили всякие ветхозаветные пошлости типа «жена должна следовать за своим мужем...».

История, в общем-то, простая, и конец у нее, как уже многие наверняка догадались, тоже закономерный: приехав в очередной раз домой, Виктор узнал, что Лена подала на развод. Она так и не простила ему, что он посмел ее «ослушаться», не оправдал ее расчетов на то, что очень скоро ему вся эта «полевая романтика» осточертеет и он раз и навсегда признает ее право на лидерство.

Из одной семьи получилось полторы: Виктор женился, в конце концов «остепенился», но выше кандидата наук не поднялся, хотя в своем институте считается хорошим специалистом. Лена же, так и не выйдя больше замуж, хотя получала не одно предложение руки и сердца, тоже защитила кандидатскую, с подлинным увлечением занимается своим делом. Замуж не вышла, потому что слабые мужчины, которые безоговорочно признавали ее лидерство, вызывали у нее жалость и какую-то брезгливость, а с сильными она испытывала страх «потерять себя». По-современному и материально, и духовно независимая, она и сейчас не любит быть на вторых ролях, считает нормальным, что к ее словам прислушиваются. Вот только иногда в памяти всплывает фраза Виктора, сказанная им при разводе: «Как жаль, Лена, что тебе не хватает обычной женской слабости...»

Е. САТОР.

С мамой на прогулке.

Фото Р. Ходиевича.

На заметку экономным хозяйкам

ПЛАЩ, который вы «почти не носили», вышел из моды:

вам не нравится его фасон, не устраивает длина... Попробуйте-ка сделать из него модную куртку для осени. Аккуратно отрежьте его по линии бедер, ни в коем случае не задевая карманов. Из оставшейся полосы ткани скроите пояс, прострочите его отделочной строчкой. Если у плаща широкие лацканы, сделайте на одном из них петлю, а у воротника пришейте пуговицу — получится асимметричная застежка.

Такую куртку можно сделать и из демисезонного пальто, если оно сшито из легкого драпа.

ДЕТСКИЕ брюки, свитеры, джемперы, кофты не протрутся на локтях и коленках, если подшить с изнанки к этим наиболее «уязвимым» местам лоскутки от старых чулок или колготок.

СВАЛЯВШУЮСЯ шерстяную вещь будет легче распустить, если в сырой, пасмурный день вывесить ее на несколько часов на улицу или повесить над кипящим чайником, кастрюлей.

ДОМАШНИЙ халат из фланели или ситца обычно служит долго, но вот петли у него от частой стирки портятся. Вырежьте две полоски (шириной 10—12 см) из ткани подходящего цвета и пристрочите одну из них к левой полочке (там, где пришиты пуговицы), а другую — к правой полочке с петлями. Затем сделайте прорези в полоске точно над петлями и обметайте их. Если у халата обтрепались карманы, по ним скроите новые. Наметав, пристрочите. Одним словом, немного старания — и халат будет выглядеть, как новенький.

ИЗ комбинации, севшей от стирки и ставшей узкой в груди, можно сшить нижнюю юбку. Для этого надо срезать верх комбинации, но гораздо выше талии, аккуратно подшить специальным швом, подогнуть и продернуть резинку.

«Вечерка» в кругу семьи

Телефон доверия

Конечно, не всегда, но иногда у человека наступает депрессия. Особенно если он одинок, если на него «сваливаются» беды, всякие непредвиденные обстоятельства выбивают его из колеи. Кому-то просто не с кем поговорить о них, кому-то стыдно исповедаться перед ближними, особенно если с ними нет теплоты во взаимоотношениях. А тоска гложет... Воспользоваться телефоном доверия?

— А почему бы и нет? — вопросом на вопрос отвечает главный врач психоневрологического диспансера Д. Г. Гуламов. — У нас на телефоне доверия работают высококвалифицированные специалисты. В их числе три кандидата медицинских наук, три врача высшей категории, два психолога. Все имеют 6—7-летний опыт работы с абонентами и могут успокоить, дать дельный совет, подсказать пути выхода из мучающей человека ситуации. Например, в минувшем году было зарегистрировано 5078 звонков, в среднем 423 в месяц, 14 — в сутки. Больше всего обращений, конечно, бывает по поводу неудач в любви, особенно у подростков. И представьте, многим помогаем обрести спокойствие и уравновешенность, убедить в том, что еще далеко не все потеряно. Далее следуют звонки по поводу психоневрологических и наркологических заболеваний. Здесь беседы уже идут по-иному, но всегда таким образом, что человек успокаивается, а чуть позже, случается, приходит к нам на лечение и обследование. Много обращений бывает по поводу размолвок и конфликтных ситуаций между супругами, расстройства сна, стрессов, проблем материального характера и взаимоотношений с детьми. Часто задаются вопросы по различным заболеваниям, сексологии и другим проблемам. Выслушиваем, помогаем, радуемся, когда наши абоненты благодарят нас, обращаются повторно. Это свидетельствует о том, что нам поверили, что наши советы помогли выйти из трудной ситуации, снять стресс и депрессию.

Телефон доверия в нашем городе был организован в марте 1989 года в рамках программы по психотерапевтической помощи населению. С тех пор мы помогли многим из тех, кто находился в состоянии душевного кризиса, кого одолевали мрачные мысли, мучили сомнения и у кого имелись неразрешимые на первый взгляд социально-бытовые и медицинские проблемы. Помогаем и сейчас. Правда, иногда бывает трудно дозвониться по нашему телефону 55-45-00, но в этом не наша вина, а связи. Мы же чем можем стараемся помогать ташкентцам, обращающимся по этому номеру телефона, а также в диспансер, где практикуется лечение отварами лечебных трав, гомеопатическими препаратами, «живой «водой», внедрены лазеротерапия, иглоукалывание и психотерапия.

Н. ВАСИЛЬЕВА.

Брачная энциклопедия

ОН, ОНА И ЗВЕЗДЫ

Те, кто не верит в женскую раздвоенность, никогда не поймут и брачного гороскопа. Только четкое представление о двух половинах женской личности дает ключ к пониманию любого брака.

При этом надо помнить, что в незамужней женщине обе половины так тесно переплетены, что разделить их очень трудно. Часто они проявляются только в повышенной эмоциональности, в женских слезах и капризах. Только в браке, при достаточно длительном взаимодействии с супругом, при решении семейных проблем проявляется настоящее раздвоение личности и одна половина как бы становится основой брачного взаимодействия, а другая вносит хаос в семейные отношения, препятствуя гармоничному браку.

Собственно говоря, если бы не было женской раздвоенности, то брак как явление был бы невозможен.

Женская раздвоенность имеет принципиальное значение только в двух сферах — в браке и творческой деятельности. Она делает роль мужчины и женщины здесь принципиально различными. В творчестве женщина как бы в гостях — она меньше способна к процессу проникновения в новое, ей не хватает цельности, она гораздо сильнее мужчины воспринимает чужие идеи, чужую жизнь, не может до конца проводить свою самостоятельную политику. Только в браке женщина является хозяйкой положения. Она полностью воспринимает супруга, в то время как мужчина, более цельная личность, стремится к некоторой обособленности. Брак — это истинное женское призвание, это то поле деятельности, где мужчина лишь гость.

Другое следствие раздвоенности женщины подтверждает эту мысль. Дело в том, что 12 мужских знаков разделены на две шестерки — шесть волевых знаков (четные годы) и шесть боевых знаков (нечетные годы). Таким образом, основная сфера мужчины — это решение проблемы войны и мира.

Каждый из 12 женских знаков одновременно обладает и волевой, и боевой половинкой. При таком смещении группировка знаков идет по другому признаку. Основной проблематикой женщины является решение проблемы брака и любви. 12 женских знаков делятся в решении этого вопроса на романтические — им ближе проблема брака (четные годы), и сексуальные — им ближе проблематика любви (нечетные годы). Об этом говорила еще Марина Цветаева, считавшая, что половина женщин создана для семьи, а половина — для любви.

Говоря о романтических и сексуальных женских знаках, необходимо помнить, что все женщины хороши и для брака, и для любви, но романтические женщины способны именно в браке достичь гармонии с собой, а сексуальные женщины увереннее себя будут чувствовать в сфере любви.

Четырем типам мужчин соответствуют четыре типа женщин, но в каждом типе женщины, благодаря раздвоенности, заложены как бы два типа личности. Всем своим поведением, манерами, пристрастиями, образом жизни они как бы демонстрируют одно, а по сути живут совсем по-другому. То есть язык (атрибутика, способ выражения) один, а суть иная, но производимое впечатление так сильно, что докопаться до сути почти невозможно, и сказывается она только как итог их жизни. Таким образом, мужчина, который является цельной личностью, может в любой женщине найти либо тождество с одной из ее половинок, либо установить романтическую связь, и, таким образом, брак как социальный институт становится реальностью.

Из всех этих теоретических выкладок следует главное положение брачного гороскопа — **отсутствие** принципиально невозможных браков. Это, конечно, ВЕЛИКОЛЕПНО! Но при этом выясняется и отсутствие запрограммированно удачных браков, а это не очень радостное открытие. Итак, **возможен любой брак, необходимо лишь найти верный путь к установлению единства.**

РОМАНТИЧЕСКИЙ ИДЕАЛ (женщины, родившиеся в годы Лошади, Тигра, Собаки).

Образ этих женщин, их мысли, их идеалы, стиль их жизни, поведение, манеры — все в них соответствует их знакам, знакам воли и романтической любви. Но их разум, их мышление не соответствует этому образу. У них тип мышления — логика, холодный, аналитический ум, без излишних эмоций, с присущей ему прямолинейностью, бескомпромиссностью. Есть у них, однако, комплексы неполноценности, с амбициозностью и с самоуничижением одновременно. Одним словом, их мышление сходно с аналогичным, присущим мужчинам знаков Петуха, Змеи, Быка. И при всем сказанном этих женщин можно назвать идеалами романтической красоты.

Сохраняя образ своего знака, они могут производить ошеломляющее впечатление, но внутренней силы, которая могла бы поддержать этот образ, у них нет. Вот почему расхождение между словом и делом, планом и реализацией, характерное для всех женщин, так ярко проявляется именно у этих трех знаков. Ведь благодаря их внешности и манере поведения никто из окружающих не сомневается в их сильной личности. Никто, кроме них самих.

О Мэрилин Монро (Тигр) сказано: «Кажется, что Монро прожила множество жизней. Судьба то поднимала ее на пьедестал, то бросала на дно». О Роми Шнайдер (Тигр): «Она была Женщиной. Женщиной с трагической судьбой и трагическим мироощущением, вызывавшей, тем не менее, зависть окружающих».

Высочайший интеллектуальный уровень эти женщины продемонстрировали во всех областях. И все же отсутствие воли чрезвычайно затрудняет им реализацию их возможностей, они всегда на грани срыва, катастрофы. Их волевой настрой в сочетании с прямолинейностью мышления бросает их вперед, не гарантируя им конечных результатов. «Натура удивительно цельная и глубокая, Инесса Арманд (Собака) не умела что-либо делать вполсилы, не могла гореть вполнакала», — вспоминал современник.

Судьба этих женщин — быть символом. Мэрилин Монро (Тигр), Любовь Орлова (Тигр), Мадонна (Собака), Надежда Румянцева (Лошадь) — у каждой эпохи свои символы. Но как трудно жить среди людей символу, знают только эти женщины.

Ну а как же любовь, брак, мужчины? Романтическая красота этих женщин мало кого может оставить равнодушным. Да, успех их обычно велик, плюс еще и активная, наступательная позиция этих женщин в сфере любви. Не всякому мужчине успеть за столь быстро думающим и меняющимся романтическим созданием. Не всякий мужчина соответствует тем требованиям, которые предъявляют к ним женщины данных знаков. Мужчине достаточно сложно уложиться в их схему, отсюда все разочарования, комплексы, мучения и для женщин, и для их спутников.

Только когда мужчина сам занят делом, является незаурядной личностью, только тогда проявится призвание этих женщин быть соратницей, жить делом мужа, им самим, хранить верность мужу, его делу, продолжать начатое, если понадобится. Эти женщины созданы для семьи, для материнства и никогда не будут выбирать между своей карьерой и семьей. Патриция Каас (Лошадь): «Скажу откровенно: семья для меня имеет исключительное значение...Детей у меня будет трое...». Но сколько разочарований ждет женщин этих знаков, пока они, может быть, найдут тех, кто им нужен. Все эти женщины пытаются найти свой идеал. Патриция Каас: «Внешность особой роли не играет... Мужчине прежде всего нужен характер: мне важен его образ мышления, его взгляды. Ценю галантность, элегантность в поведении. Предъявляю массу других требований, по-видимому, слишком высоко поднимая планку, поэтому до сир пор никем не увлеклась всерьез». Лайза Минелли: «Вначале говоришь себе: «Я буду любить красивого, богатого, изысканного, загадочного и вдобавок умеющего танцевать». Потом замечаешь, что талант танцовщика — вовсе не обязательная вещь. И, наконец, приходишь к главному: пусть Он будет всего-навсего мягким и любящим...» Только в третьем браке нашла свое счастье Лайза Минелли.

Ни один мужчина не смог быть наравне с Мэрилин Монро, хотя многие горячо и самоотверженно ее любили. Слова последнего мужа — Артура Миллера: «Мэрилин была так совершенна, что казалось, судьба уже заготовила для нее удар, чтобы она спустилась с высоты... И поэтому возникало страстное желание защитить ее, хотя, одновременно, я понимал, что она, должно быть, сумеет постоять за себя, коль скоро ей удается так долго и относительно успешно выживать во враждебной среде».

Роми Шнайдер повезло, она нашла своего кумира. Им стал ее муж Ален Делон. Но на всех женщин знаков Лошадь, Тигр, Собака великих мужей не хватит. Для одних мужчин такая женщина — подарок судьбы, спасительная соломинка, для других же — недоступная вершина.

Владимир ЕВТЕЕВ.
астролог.

Не спешите расставаться

Стремление к браку, созданию семьи является естественной потребностью человека. У нас в республике имеются все необходимые социальные, бытовые и другие условия для создания такой семьи, что подтверждается числом новобрачных и числом новорожденных. Руководством и правительством республики проводится очень большая работа по укреплению семьи, а следовательно, и государства. Однако жизнь настолько сложна, что не каждой семье удается преодолеть возникающие на ее пути социально-бытовые, экономические, медико-биологические трудности, а также влияние родителей, близких, иногда соседей, сослуживцев, что в конечном итоге приводит к конфликтам. В основе разногласия лежит несовместимость взглядов, интересов или потребностей. Основными возможными источниками семейных конфликтов являются расхождение представлений супругов, неуважительное отношение к женщине или, наоборот, к мужчине, потребительское отношение к семье, неумение преодолевать возникающие трудности и противоречия. Но чаще всего конфликты не имеют серьезных причин и возникают по пустякам. Они могут обладать как созидательной, так и разрушительной силой. Если сталкиваются передовой и отсталый взгляды на жизнь и побеждает передовой, то он завершается позитивным результатом, но, к сожалению, часто он разрешается неверно, и это разрушает основы семейных отношений. Психологи выделяют несколько вариантов завершения конфликта: первый — принудительный, второй — конфронтации, третий — уход от разрешения возникающего противоречия, четвертый — сглаживание его. Однако самый приемлемый — это компромисс, т. е. отдельный поиск наиболее удобного и справедливого решения для обеих сторон. В связи с неправильным решением конфликта в результате возникает неприязнь друг к другу, общие интересы семьи отодвигаются на задний план, травмируется психика не только супругов, но и других членов семьи, особенно детей. Замалчиваются достоинства, преувеличиваются недостатки друг друга, растет, как снежный ком, обида, возникает чувство ненависти, которое, нарастая, переходит в оскорбления, наносимые друг другу, что в конечном итоге может привести к распаду семьи — разводу.

В последние годы выпущено много литературы на эту важную тему, но, видимо, не все ее читали, а те, кто прочел, не придали серьезного значения прочитанному, не используют эти советы в жизни. И еще встречается часть населения, которая не знает, что среди медицинских работников есть такие специалисты, как врачи-андрологи, сексопотологи, психотерапевты, работающие в областных и городских поликлиниках, а также имеется консультация «Брак и семья» в городе при ГКДЦ, где устраняют дисгармонию во взаимоотношениях, лечат больных с половыми расстройствами и бесплодием.

Как-то обратился ко мне мужчина средних лет, отец троих детей, с жалобами на то, что в последние 5—6 месяцев резко ухудшились взаимоотношения с женой. Он стал сомневаться в своем здоровье и в ее верности. Был обследован. Признан совершенно здоровым. Затем была приглашена жена. В процессе беседы она не характеризовала мужа как пьяницу или скрягу, но постоянно подчеркивала, что он молчун, неразговорчив, медлителен, необщителен, замкнут и что все заботы семейно-бытового характера взвалил на ее плечи. Его не интересует приближение учебного года, зимы, к которой нужно готовиться, и что она с тяжелыми сумками овощей, продуктов приходит домой, начинает готовить ужин, а он продолжает лежать на диване, читая газеты. За 13 лет он никогда не поинтересовался ее работой, как прошли проверки, которые часто проводят КРУ или Минфин, ОБХСС. Все обиды накапливались, а толчком к конфликту стало то, что в период каникул дети, находясь вместе с отцом, остались однажды голодными. Помимо ее воли появилась ненависть.

После соответствующей беседы больше с ним и частично с ней, лечения взаимоотношения супругов нормализовались. Сыграло роль и то, что он был ознакомлен с психологией женщин — вопросами психогигиены супружеских взаимоотношений.

Бывают и такие случаи, когда в семье нет детей. В подобном случае вмешиваются родственники, зачастую мужчине предлагают развестись, не обоснованно обвиняя во всем женщину. Не так давно к нам в консультацию «Брак и семья» обратился мужчина 30 лет, который прожил с женой 7 лет и разошелся. Женился повторно, но и вторая не беременела. Когда обследовали, оказалось, что вся причина была в нем. На вопрос правильно ли он поступил, оставив первую жену, он ответил: «Конечно, нет», — и выяснилось, что ему лучше жилось с 1-й женой, которая терпеливо надеялась и не думала расходиться. Вторая же жена значительно моложе, не намерена с ним жить, если его не вылечат. Подобные ошибки происходят сплошь и рядом, а ведь их можно бы избежать, если вовремя обратиться к специалисту.

О всех причинах, приводящих к разводу, в одной статье не расскажешь. Но с целью их профилактики все вступающие в брак должны знакомиться с психогигиеной супружеских взаимоотношений до его регистрации, как это делается во многих республиках Центральной Азии. Желательно, чтобы к этим занятиям отношение было серьезным, чтобы юристы перед рассмотрением дела о разводе предлагали супругам пройти консультацию у специалиста. Такая мера способствовала бы уменьшению количества разводов.

М. МАХМУДОВ,
врач-психотерапевт высшей категории городской физиотерепевтической поликлиники.

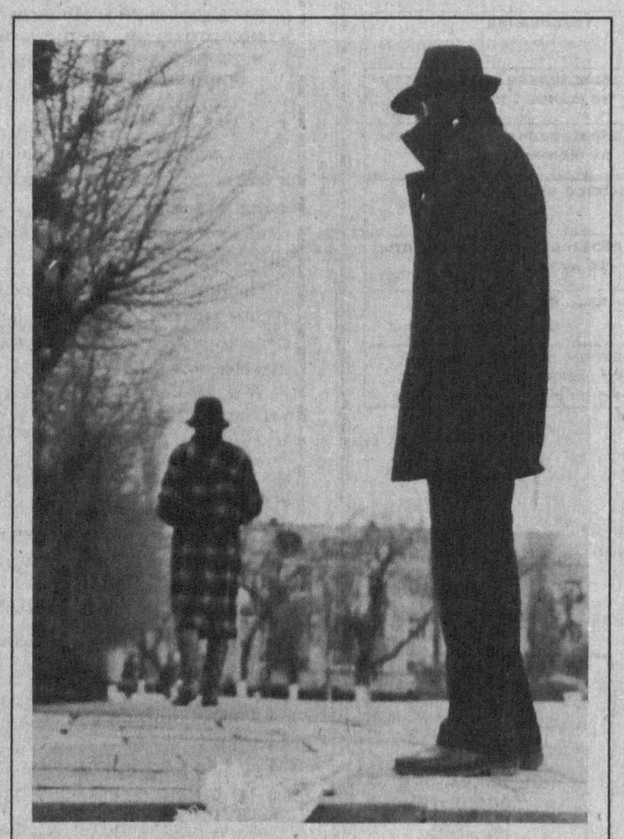

Тест Грозит ли вам развод?

Давайте разберемся в ваших надеждах и претензиях и рассмотрим причины такого отношения к мужу и возможности дальнейшего развития ваших отношений. Когда вы лучше себя узнаете, это поможет вам принять лучшее решение.

Взгляните на следующие ситуации и поставьте «да» и «нет», чтобы определить свои чувства.

1. Вы с нетерпением ждете, когда он уйдет из дома, и проявляете беспокойство, когда он возвращается.
2. Одно присутствие его действует на вас угнетающе.
3. Занимаетесь с ним любовью чисто механически, не занимаетесь совсем, либо вам скучно.
4. Вы рассматриваете его как удобного компаньона, который оплачивает счета, привозит продукты, прогуливает собаку.
5. Вы не планируете приятных совместных развлекательных мероприятий на будущее.
6. Настоящее так неприятно, что вы забываете о хороших переменах.
7. Общение с вашим спутником сводится исключительно к разговору о детях, работе, ремонту, гостям или каким-то другим совместным обстоятельствам.
8. Вы находите убежище в своих собственных интересах, он занят своей работой.
9. Вы не появляетесь вместе на людях.
10. Вы всегда думаете «я» вместо «мы».

Подсчитайте свои «да» (от 0 раз до 4 и более) и посмотрите, как психологи оценивают ваши взаимоотношения:

— вы действительно счастливы (0);
— ничто не является совершенным, но в ваших отношениях много приятных моментов (1);
— нормальные взаимоотношения (2);
— у вас есть проблемы, но их можно решить, если вы немедленно примете меры (3);
— вам необходимо серьезно все взвесить и прийти к решению — ваши отношения сильно и, возможно, необратимо ухудшились (4 и более).

Главный редактор Э. М. ЭРНАЗАРОВ.

Вечерний Ташкент
Учредитель-хокимият г. Ташкента
Газета зарегистрирована в Госкомпечати Республики Узбекистан. Регистрационный № 10
Адрес редакции: 700000, г. Ташкент, ГСП, ул. Матбуотчилар, 32.
Телефоны: отдел писем~33-29-70; Отдел рекламы и объявлений~ 33-81-42
Ответственность за достоверность сведений в рекламе и объявлениях несет рекламодатель.
По вопросам доставки обращаться в почтовые отделения по месту жительства или в отдел эксплуатации ГСП "Тошкент почтаси" по телефону 33-74-05
Способ печати ~ офсетный. Формат ~ А-2. Объем ~ 2 п. л. Индекс ~ 64691.
Типография издательско-полиграфического концерна «Шарк». Адрес предприятия: ул. Буюк Турон, 11.

Заказ. Г- 0496. Выходит по понедельникам, средам, пятницам.
Газета набрана и сверстана на компьютере IBM.
123456