O'ZBEKISTON RESPUBLIKASI ADABIYOT PALATASI
INV.№

Вечерний ТАШКЕНТ

ОБЩЕСТВЕННО-ПОЛИТИЧЕСКАЯ ГОРОДСКАЯ ГАЗЕТА

Газета выходит с 1 июля 1966 года ◆ № 10 (9.507) Среда, 24 января 2001 года ◆ Цена свободная

СТОЛИЦА: день за днем

Одним абзацем

◆ Недавно в Чиланзарском хокимияте прошло мероприятие по работе с несовершеннолетними, так называемыми проблемными детьми. В нем приняли участие работники прокуратуры района, РОВД, суда, женского комитета и комиссии по делам несовершеннолетних. Были обсуждены вопросы профилактики правонарушений подростков.

◆ В школе № 128 на днях прошло заседание, посвященное профилактике наркомании, с участием детей, проживающих в близлежащих махаллях. В заседании приняли участие представители молодежного фонда «Камолот», благотворительного фонда «Махалля» и врачи-наркологи.

◆ В институте востоковедения в рамках Года матери и ребенка состоялся семинар для студентов вуза «Женщина, ребенок, экология», организованный фондом «Экосан», где были обсуждены вопросы влияния экологии на здоровье женщин и детей.

◆ ВЧЕРА, 23 января, в комплексе дополнительного образования Хамзинского района прошло мероприятие «Знаешь ли ты закон?», организованное совместно с прокуратурой района и фондом «Камолот» для учащихся школ района.

◆ В настоящее время в детском парке «Куешча нури» («Солнечный луч»), который располагается на массиве «Водник», строители ЧФ «Куешча нури» готовят к сдаче вторую очередь парка.

Подготовила Н. ПЬЯНЗИНА.

Здоровье — богатство на все времена

Как мы уже сообщали, на днях в Ташкенте начал действовать Геронтологический центр Ибн Сино.

Его учредителем стал Международный фонд Ибн Сино в сотрудничестве с Министерством здравоохранения республики. Основное направление работы центра – профилактика, восстановление здоровья и лечение болезней пожилых людей с учетом последних достижений геронтологии – науки о пожилых людях, основы которой разрабатывались еще Ибн Сино. Поэтапное восстановление здоровья, консультативно-диагностическая помощь – вот что ждет будущих посетителей центра. При необходимости им будут предоставлены помощь и лечение в лучших клиниках Ташкента, с которыми Геронтологический центр заключил договора. Специалисты центра будут вести лечение кардиологических, неврологических, урологических и еще ряда других заболеваний. К услугам пациентов – 1–2-местные палаты и индивидуальное обслуживание, а также врачи центра предлагают лечение и на дому. Посетители центра вправе выбрать себе один из этапов – консультацию, обследование или курс лечения, который займет 35–40 дней. И что очень важно – прийти сюда может любой желающий.

Девизом центра стали слова «Здоровая старость», и можно не сомневаться, что в будущем это высказывание можно будет применить к каждому пациенту.

Н. НИКОЛАЕВА.

На строительных площадках

Начало положено, грядет продолжение

Строительная индустрия – это, наверное, одна из редчайших отраслей экономики, реальные плоды которой можно увидеть воочию, ощутить темпы и ритм работы. А главное – практически сразу. Отдача в мерах глобальных – мгновенная, максимум год. Чаще – меньше. Причем одной-единственной организацией за весьма короткий промежуток времени на небольшом пространстве может быть поднято не только несколько домов, но и другие бытовые постройки. Это собираются сделать, доказав возможность подобного, работники акционерного общества «Жилстрой».

Стройка на улице Нукусской в Мирабадском районе начала разворачиваться в начале прошлого года. Как

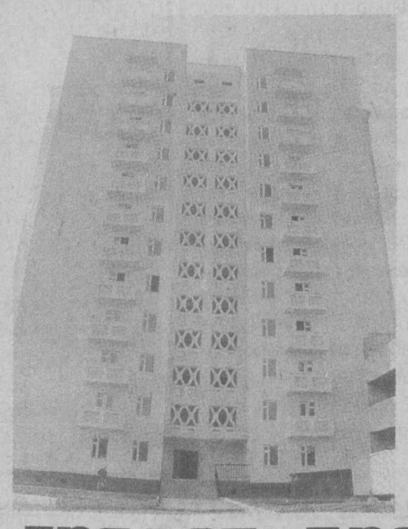

«пробный шар» рабочие сдали заказчику – «Узжилсбербанку» – дом № 1. Высотный подарок к новому тысячелетию. Двенадцать этажей, один подъезд, 46 квартир. Понятное дело, улучшенной планировки. Малогабаритно сейчас не строят. Остальные «товарки» – №№ 1-а, 2, 3, 3-а будут точно такими же. Над одним из будущих зданий кипит работа – на высоте в несколько этажей трудятся две комплексные бригады под руководством прораба Мирвосика Соатова. Строители Собир Исаев, Николай Плохих, Аброр Жураев, Сергей Пантелейкин – одни из лучших на этом объекте.

Пять домов обеспечат жильем 230 семей. И специально для них рядом будут находиться подземная автостоянка, Дом быта, несколько магазинов.

Интересен и другой факт. В уже сданном доме № 1, застекленном, побеленном, практически отсутствует внутренняя отделка. Вызвано это тем, что в большинстве своем новоселы делают в квартирах ремонт «по-своему», наклеивая новые обои, устанавливая свои выключатели и так далее. Ненужное, соответственно, выбрасывают. И уходят, получается, в небытие труд отделочников, деньги. Кстати, достаточно большие. И по предварительному соглашению решили сэкономить и время, и средства. Меньше работы строителям, меньше хлопот вселившимся людям.

Сейчас на «пятачке», как его называют рабочие, идет кипучая деятельность – монтаж третьего и четвертого этажа. Дома стоят впритирку – так удобнее. Но по-настоящему выгоды всех идей, воплощаемых в жизнь, можно будет оценить лишь по окончании строительства, то есть в весьма недалеком будущем.

А. ЩЕРБАНЬ.

НА СНИМКАХ: начало «поставлено»; график рабочего дня обсуждают монтажник Садых Садыхов, мастер участка Виталий Здобников, звеньевой Вахид Альмухамедов и электросварщик Юрий Гаранов; идет монтаж.

Фото Т. НИГМАТУЛЛИНА.

В Хозяйственном суде города Ташкента

Объединив усилия

На днях в Хозяйственном суде города Ташкента состоялось совещание, на которое были приглашены представители правоохранительных, налоговых органов, бирж и банковских учреждений, управления по делам о банкротстве города Ташкента, заместители хокимов города и районов столицы, курирующие экономические вопросы.

Вел совещание председатель Хозяйственного суда города Ташкента Ф. Отаханов.

С докладом, посвященным итогам разрешения хозяйственных споров в прошлом году, и планом на 2001 год выступил первый заместитель председателя Хозяйственного суда города Ташкента С. Халбаев. Выступавший отметил, что в 2000-м году в Хозяйственный суд города Ташкента поступило 11.447 исковых заявлений от хозяйствующих субъектов, частных предпринимателей, из прокуратуры, государственных органов, и так далее. 10.519 из них были приняты к производству и рассмотрены. Примечательно, что 3.670 дел рассматривались с участием частных предпринимателей, а 520 – с участием предприятий с иностранными инвестициями. По заявлению налоговых органов было рассмотрено 1.200 дел и по ним взыскано 13 миллиардов сумов в госбюджет.

В соответствии с Указом Президента республики от 04.03.98 г. «Об усилении ответственности должностных лиц за экономическую несостоятельность хозяйствующих субъектов и исполнение договорных обязательств» Хозяйственный суд города Ташкента не ограничивается принятием решений и применяет меры административной, дисциплинарной, материальной ответственности к виновным должностным лицам, а также решает вопросы о возбуждении уголовных дел. Так, в прошлом году Хозяйственным судом города Ташкента было возбуждено 11 уголовных дел, 169 руководителей и должностных лиц привлечены к административной ответственности, 68 – к материальной, 48 – к дисциплинарной. Кроме того, по выявленным правонарушениям направлено 117 сообщений в органы прокуратуры для принятия мер прокурорского реагирования. Докладчик также отметил, что судьями Хозяйственного суда ведется работа с населением по пропаганде правовых знаний. Они выступают в СМИ, читают лекции и проводят беседы на предприятиях и в учреждениях. Также в прошлом году состоялось 193 выездных судебных заседания, что во многом способствует профилактике правонарушений. Говоря о планах на 2001 год, выступавший отметил прежде всего необходимость дальнейшего улучшения качества рассматриваемых дел и координации усилий Хозяйственного суда, прокуратуры, налоговых органов, банков по исполнению принятых судебных актов. Поскольку деятельность Хозяйственного суда связана с экономикой, то и возникающие проблемы необходимо решать сообща.

Выступившие на совещании заместитель председателя Высшего хозяйственного суда республики Н. Ахмонов, судья Хозяйственного суда города Ташкента Ш. Саидов, начальник управления Госкомимущества по городу Ташкенту Р. Пулатов, заместитель начальника главного налогового управления З. Отахонов наряду с другими вопросами также отмечали необходимость координации усилий по возникающим проблемам. Высказывались предложения сделать подобные совещания традиционными, что позволит не только обсуждать наболевшие проблемы с различных точек зрения, но и выходить со своими предложениями в Высший хозяйственный суд, который обладает правом законодательной инициативы.

Е. СЕРГЕЕВА.

Милиция и общественность: вместе на страже порядка

На днях во Дворце искусств имени А. Навои состоялось собрание «Общественность – движущая сила демократии», в котором приняли участие актив города, представители правоохранительных органов, аксакалы и активисты махаллей и помощники милиции – «Махалля посбони». Вел его первый заместитель хокима города Ташкента Р. Шоабдурахманов.

На собрании обсуждались вопросы, связанные с совместной работой правоохранительных органов и общественности в обеспечении спокойствия и порядка в нашем городе.

Выступивший здесь заместитель начальника ГУВД города Ташкента З. Бобокалонов рассказал о проделанной в этом направлении работе. Он сделал анализ того, что удалось и какие еще имеются недостатки, что необходимо предпринять, чтобы эта работа стала еще эффективней. В течение прошлого года все службы ГУВД участвовали в широкомасштабных профилактических мероприятиях, таких, как «Антитеррор», «Тозолаш», «Арсенал», благодаря которым сократилось количество отдельных видов преступлений. В этом есть и заслуга общественности, которая активно помогала милиции в наведении порядка в городе. Большую поддержку правоохранительным органам оказывают добровольные помощники инспекторов милиции – «Махалля посбони», благодаря которым организовано круглосуточное дежурство по месту жительства.

Особо остановился выступавший на проблеме оснащения наших правоохранительных органов. В прошлом году было много сделано в этом направлении. Есть немало планов по внедрению новой техники и на будущее. Например, компьютеризация опорных пунктов милиции и создание сети, связывающей их с дежурной частью, информационно-вычислительным центром ГУВД.

Немало вопросов задавали собравшиеся заместителю министра внутренних дел Б. Парпиеву, который дал компетентные ответы, приведя немало цифр и фактов, касающихся работы внутренних органов республики в столице.

На собрании также выступили заместитель прокурора города Ташкента М. Салихов, который подробно остановился на той работе, которая проводится с бывшими заключенными, возвратившимися из мест лишения свободы. О том, что делается по месту жительства для наведения порядка, рассказали активисты махаллей – «Чопонота» Шайхантаурского района Х. Акбаров, «Чукурсай» Сабир-Рахимовского района Р. Иргашева. Сардор (командир посбонов) махалли имени А. Навои Акмал-Икрамовского района Р. Зайнутдинов говорил о том, что делается у них в махалле по профилактике преступлений, в том числе и среди несовершеннолетних.

Также на собрании состоялось награждение участников конкурсов. В номинации «Лучший инспектор профилактики города Ташкента» победителем стал инспектор профилактики махалли «Уста ширин» Юнусабадского района А. Давронов. Звание «Образцовый опорный пункт милиции» было присвоено опорному пункту махалли «Навбахор» Чиланзарского района. А самой благополучной в плане отсутствия правонарушений стала махалля имени А. Назарова Хамзинского района. Всем победителям и призерам, занявшим вторые-третьи места, были вручены денежные премии от ГУВД города Ташкента. Кроме того, за хорошую работу и активность в охране общественного порядка от Ташкентского отделения фонда «Махалля» и Совета аксакалов группе инспекторов профилактики, сардоров и «Махалля посбони» также были вручены награды. А образцовый опорный пункт махалли «Навбахор» получил еще и приз от хокимята города Ташкента – компьютер.

Владимир КУЗНЕЦОВ.

XXI Информбюро

Вчера, сегодня, завтра

В стране

● ВЧЕРА состоялось заседание Комитета Олий Мажлиса по вопросам окружающей среды и охраны природы, на котором были рассмотрены вопросы проведения республиканского смотра-конкурса «Независимость, экология и здоровье», реализации экономического механизма исполнения Закона «Об охране природы» в Ферганской области и мероприятий в Год матери и ребенка.

● Итоги работы в 2000 году и первоочередные меры выполнения Программы разгосударствления и приватизации на 2001–2002 годы были рассмотрены на состоявшемся заседании Комплекса разгосударствления и приватизации Кабинета Министров.

● Состоялось заседание Социального комплекса Кабинета Министров, посвященное ходу социально-экономических реформ в 2000 году, выполнению Указа Президента «О мерах по реализации программ по либерализации и углублению реформ в политической, экономической и духовной сферах общества, обеспечения безопасности страны», Государственной программы «Соглом авлод» и Национальной программы по подготовке кадров.

● Итогам 2000 года и ходу экономических реформ в системе агропромышленного комплекса Кабинета Министров было посвящено прошедшее здесь заседание.

● ГАК «Узбекистон темир йуллари» заключила соглашение с международным концерном «Криопак» о переводе маневровой техники на использование в двигателях вместо солярки сжиженного газа, который является экологически чистым топливом.

● При АО «Оби-нон» Асакинского района местной предпринимательницей М. Юсуповой создана новая кондитерская фабрика, позволившая трудоустроить 60 юношей и девушек.

● Земледельцы Сырдарьинской области приступили к закладке парников под ранние овощные культуры.

● «Конституция – основа нашего благополучия» – так называется конкурс произведений изобразительного искусства и фотоснимков, объявленный Республиканским творческим союзом «Тасвирий ойина», Национальным центром по правам человека, Академией художеств, Национальным университетом имени М. Улугбека и Ташкентским государственным техническим университетом.

● Ташкентская частная фирма «ГолумБ» внесена в реестр предприятий-экспортеров: она стала поставлять свою продукцию – рабочую спецодежду – зарубежным заказчикам.

● С нынешнего года производство брезента на узбекско-чешском СП «Кенаф» увеличилось в 2 раза.

● В Андижанском инженерно-экономическом институте прошел республиканский научно-практический семинар «Актуальные проблемы повышения квалификации и переподготовки кадров».

● Чемпионом Азии по шахматам в возрастной группе до 14 лет стал узбекистанец Т. Гареев.

● В Национальном пресс-центре прошла пресс-конференция «Налоги: права и обязанности».

В мире

● Властями РФ пересмотрен план проведения контртеррористической операции в Чечне: было объявлено, что группировка войск будет частично сокращена, а подразделения ФСБ усилены. В связи с этим руководство операцией переходит от Министерства обороны к ФСБ. Между тем в ходе очередной вылазки боевиков, напавших на горбольницу в Гудермесе, погибли, по сведениям федеральных властей, 6 человек, из них 4 бойца чеченского ОМОНа. О потерях нападавших неизвестно, поскольку больничная пристройка, в которой они засели, была практически полностью разрушена артобстрелом. Наблюдатели связывают активизацию боевиков с тем, что 26 января заканчивается легитимный срок полномочий А. Масхадова.

● ВЧЕРА в Москве прибывшему сюда президенту Беларуси А. Лукашенко была вручена премия единства православных народов.

● В Грузии сторонники экс-президента З. Гамсахурдиа объявили голодовку, требуя помиловать своих сторонников. А ЗАВТРА, в день 73-летия президента Э. Шеварднадзе, они намерены провести марш протеста.

● Военный суд Бишкекского гарнизона приговорил бывшего вице-президента и экс-министра национальной безопасности Кыргызстана, а ныне лидера оппозиционной партии «Арнамыс» Ф. Кулова к семи годам лишения свободы с конфискацией имущества и лишением его звания генерал-лейтенанта. Ф. Кулов, обвиняемый в злоупотреблении служебным положением и совершении служебного подлога в бытность его министром безопасности, летом прошлого года был оправдан, но по требованию генпрокуратуры его дело было отправлено на доследование.

● ВЧЕРА в Москве прошли переговоры президента РФ В. Путина с президентом Израиля М. Кацавом. Они обсудили проблемы урегулирования ближневосточного конфликта, развитие экономического и культурного сотрудничества двух стран.

● СЕГОДНЯ с космодрома Байконур должен стартовать грузовой корабль «Прогресс», который должен свести с орбиты космическую станцию «Мир». Как известно, «Мир» решено затопить в Тихом океане в ближайшее время.

● СЕГОДНЯ президент Азербайджана Г. Алиев должен встретиться в Париже с президентом Франции Ж. Шираком. Затем после участия в торжественной церемонии принятия Азербайджана и Армении в Совет Европы, которая пройдет в Страсбурге, Г. Алиев и президент Армении Р. Кочарян, как ожидается, встретятся в Париже для прямых переговоров.

● ЗАВТРА в Давосе открывается Всемирный экономический форум.

● ВЧЕРА в Киншасе прошли похороны убитого недавно президента Демократической Республики Конго Л. Кабилы.

● На открывшейся в Страсбурге сессии Парламентской ассамблеи Совета Европы депутаты проголосовали против подтверждения полномочий делегации РФ. Как известно, Россия была лишена права голоса в связи с ситуацией в Чечне. Вновь к этому вопросу сессия вернется ЗАВТРА, когда будет рассмотрен доклад специальной делегации ПАСЕ, побывавшей на Северном Кавказе, о нынешнем положении в Чечне.

● В Париже начался скандальный судебный процесс по делу о коррупции над экс-министром иностранных дел Франции Р. Дюма, его любовницей и еще пятью обвиняемыми.

● Эквадорский танкер «Джессика» потерпел крушение у Галапагосских островов, результатом чего стала экологическая катастрофа мирового масштаба: уникальный заповедник дикой природы с сохранившимися редчайшими видами животных и растительности оказался под угрозой загрязнения особо ядовитым дизельным топливом. На Галапагосы уже начали прибывать ученые и добровольцы для спасения редких животных.

● Израиль приостановил свои переговоры с Палестинской автономией, проходящие в египетском курортном городке Таба, из-за похищения и убийства на Западном берегу реки Иордан двух израильтян.

● 14 лучших дворников – победителей конкурса «Московский дворник-2000» — награждены двухнедельным отдыхом в Таиланде.

● СЕГОДНЯ буддисты всего мира отмечают наступление Нового года по лунному календарю – года металлической Змеи.

ПРОГНОЗ ПОГОДЫ

с 24 по 28 января

В Ташкенте в начале периода ожидается снег, в остальное время – без осадков.

Ночью и утром возможен туман.

Температура воздуха ночью в пределах 5–10 градусов мороза, днем в первой половине – 0 –5 градусов мороза, во второй – 2 градуса мороза – 3 градуса тепла.

Коммунальное обслуживание: плюсы и минусы

Они были первыми

Закон о товариществах собственников жилья – закон, в общем-то, молодой, рожденный чуть меньше двух лет назад. И надо заметить, это нововведение оказалось как нельзя кстати для населения. ТСЖ – хорошая альтернатива ЖЭКам: новая система демократического типа, более надежная и эффективная, нежели старая, прежнего образца. К тому же товарищества – это ценнейшая возможность для горожан самостоятельно вести жилищное хозяйство, по своему усмотрению что-то изменять и дополнять в собственном быту – одним словом, проявлять инициативу, вкладывать свою лепту в строительство новой жизни.

ТСЖ «Дустлик-Урток» на 4-м квартале Юнусабада было одним из пионеров прогрессивной жилищной программы. Оно было зарегистрировано еще в сентябре 1999 года. Причем далеко не последняя роль в создании принадлежит именно двум с лишним тысячам людей, которые проживают в тех четырнадцати девятиэтажках, что были переданы КЭУ вначале под опеку ЧФ «Георгий», а впоследствии – товариществу. Само же население на общем собрании избрало председателем Олега Качанова, знающего, ответственного и энергичного руководителя (и в выборе своем не ошиблось). Количество сотрудников, обычное для любого товарищества, – 31 человек: администрация, сантехники, дворники, слесари, сварщики, электромонтеры. Вроде бы немного на 878 квартир, однако все они великолепно справляются с объемом работ, жители не жалуются.

Да, в общем-то, грех им возмущаться: ТСЖ на все сто процентов выполнило ремонт лестничных клеток, так что теперь приятно подняться домой: светло, чисто, красиво. Подвалы почистили, побелили, починили трубы и стоны, просушили – жить можно (а в целях соблюдения порядка поставили в подвалах металлические двери). Установили приборы учета расхода горячей и холодной воды, тепла, электроэнергии. Причем жителям вся эта «музыка» не стоила ни гроша. Нельзя не отметить и хашары, когда совместно с населением построили детскую игровую площадку в полторы тысячи квадратных метров, реконструировали в национальном стиле две чайханы, где теперь проводятся праздничные мероприятия, а также отремонтировали дороги и тротуары. Сколько всего сделано за столь короткий срок – умеют люди работать!

Многие, конечно, зададутся справедливым вопросом: за чей счет все это финансировалось? Или жители – миллионеры? Нет, жители – обычные. Помогли. Хокимият столицы выделил ТСЖ кредит в 10 миллионов сумов под 10 процентов годовых – почти даром. Затем 3 миллиона сумов пришли от хокимята Юнусабадского района. Вообще без процентов. Не осталось в стороне и ТГТКЭО: оно не только практически помогло с ремонтом лестничных клеток, но и взяло на себя остальную часть расходов, что составило около 15 миллионов сумов.

Не будем скрывать – у товарищества есть и некоторые проблемы. Во-первых, дебиторская задолженность 79 квартир в размере почти 3 миллиона сумов. Решать данную проблему намереваются «внутрисемейным» способом: в конце концов жители-должники сами понимают, что эти деньги идут на их же собственные эксплуатационные нужды. Во-вторых, задерживаются дотации льготникам. Но это уже – тема отдельного разговора с районной администрацией.

Несмотря на эти небольшие затруднения, «Дустлик-Урток» продолжает работать с прицелом на будущее. Планы на текущий год расписаны и утверждены, более того – уже осуществляются: стартовало строительство гаражного городка и второй детской игровой площадки, на этот раз больших размеров.

Это лишь одно товарищество собственников жилья. Однако за эти годы образовались и продолжают образовываться все больше и больше ТСЖ. Они становятся на ноги, набирают силу. Кто лучше самих жителей сможет позаботиться об их собственном быте? Государство в данном случае выполнило свою основную роль, издав закон. Остальное зависит уже от населения...

Д. ФЕДОРЕЦ.

Ташкент и ташкентцы

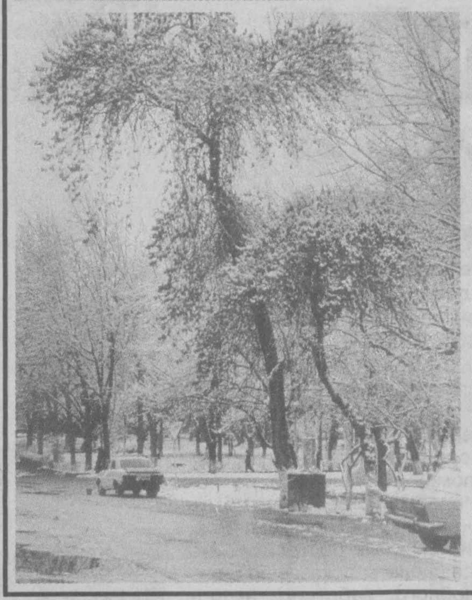

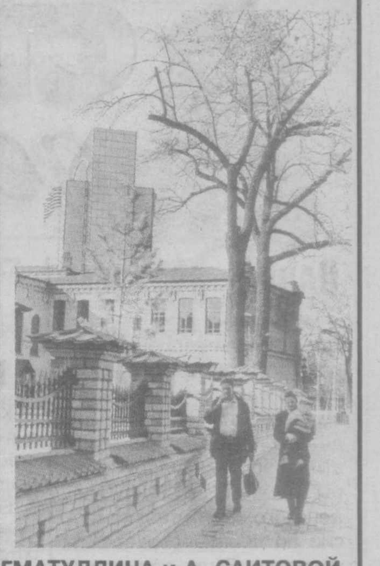

Фото С. ЛЮБЧИЧА, Т. НИГМАТУЛЛИНА и А. САИТОВОЙ.

К 9-летию образования НАК «Узбекистон хаво йуллари»

На крыльях — в XXI век

28 января Национальной авиакомпании «Узбекистон хаво йуллари» исполняется 9 лет. Сегодня НАК является одним из самых авторитетных воздушных перевозчиков Среднеазиатского региона, сумевшим завоевать достаточно прочные позиции и в мировом авиационном сообществе. Поэтому не случайно, что с каждым днем все большее число пассажиров предпочитает летать именно рейсами «Узбекистон хаво йуллари» – им предлагают высокий уровень безопасности и сервисное обслуживание мировых стандартов, причем не только в небе, но и на земле. За 9 лет своего существования НАК «Узбекистон хаво йуллари» перевезла более 17,5 миллиона пассажиров. Регулярные полеты выполняются в 24 страны мира, в 20 городах дальнего зарубежья и в 18 городах СНГ открыты представительства НАК.

Последний год уходящего столетия был достаточно непростым для узбекистанских авиаторов, однако авиакомпания достигла новых успехов, которые, несомненно, станут основой для эффективной работы в XXI веке...

◆ Генеральному директору НАК «Узбекистон хаво йуллари» Арслану Рузметову от имени Международного фонда авиационной безопасности был вручен диплом «За выдающиеся достижения в руководстве по обеспечению авиационной безопасности». Вручая награду руководителю НАК, Президент МФАБ господин Стюарт Мэтьюс отметил, что эта награда является также высокой оценкой работы всего коллектива авиакомпании по обеспечению безопасности полетов, внедрению передовых методов подготовки авиационного персонала и успешной эксплуатации авиационной техники зарубежного производства.

◆ На прошедшем недавно в Брюсселе Евромаркет-Форуме руководителю НАК «Узбекистон хаво йуллари» вручена престижная международная награда «Евромаркет-2000». Эта премия присуждена нашей авиакомпании Европейским комитетом «EMRC» за особые достижения в авиабизнесе.

◆ В прошлом году значительно расширилась география полетов авиакомпании: были открыты рейсы в Рим, Бирмингем, Амритсар. Также была выполнена чартерная программа по перевозке японских туристов из Миядзаки в Бухару и другие города-жемчужины Великого шелкового пути. Планируется также начать полеты в Бахрейн и Осаку (Япония). В ближайшее время будет значительно расширена и маршрутная сеть по странам СНГ: пассажиры «Узбекистон хаво йуллари» смогут из Ташкента вылететь в Астану, Караганду, Краснодар, Минеральные Воды.

◆ За последнее время значительно возрос объем грузовых перевозок: только в 2000 году регулярными рейсами НАК было перевезено свыше 33 тысяч тонн различных грузов. Поэтому была пересмотрена деятельность Ташкентского аэропорта и всех его подразделений. Согласно программе реструктуризации, все грузовые перевозки НАК были полностью переданы совместному предприятию «Интер Карго Сервис». Здесь созданы все условия для хранения и транспортировки грузов в любую точку мира, внедрены современные технологии по обслуживанию клиентов.

◆ Парафировано Соглашение о воздушном сообщении между «Узбекистон хаво йуллари» и авиакомпанией «Эйр Франс».

Французская авиакомпания начала выполнять грузовые рейсы в Юго-Восточную Азию с технической посадкой в Ташкенте. Подписанное соглашение включает в себя и вопросы технического, коммерческого обслуживания, таможенных процедур и оформления виз для персонала обеих авиакомпаний.

И. ШАБАРДИНА.

Аппетит приходит во время... полета

Для многих людей полеты на самолете стали делом привычным, обыденным, не представляющим никакого интереса и не вызывающим волнения и дрожи в коленях. Но все же для подавляющего большинства пассажиров предстоящий полет на воздушном корабле навевает мысли о романтике дальних путешествий, мечты об экзотических странах и городах. Согласитесь, это ни с чем не сравнимое ощущение, когда, расслабившись в мягком кресле, вы отрешаетесь, наконец, от всех земных забот и повседневной суеты. И вот самолет набирает скорость на взлетной полосе, давление нарастает и вы – в воздухе. Теперь вас мягко «обнимает» другая стихия, где царят особые законы и свои правила. Обаятельные бортпроводники предлагают пассажирам развлекательные аудио- и видеопрограммы, газеты и журналы, сувениры и прохладительные напитки. И вот, наконец, наступает приятный момент аперитива и горячего ланча, о вкусовых качествах и калорийности которых предусмотрительно позаботились специалисты государственного унитарного предприятия «Кетринг» Национальной авиакомпании «Узбекистон хаво йуллари».

Среди пассажиров бытует такое поверье: как тебя накормят в самолете – такой окажется и посадка. Шутка шуткой, но к этой своеобразной «примете» специалисты Кетринг-службы относятся со всей серьезностью и ответственностью – сервисное обслуживание на борту самолета всегда было одним из основных критериев оценки деятельности авиакомпании в целом. Поэтому самая большая забота работников Кетринг-предприятия – предоставить пассажиру в полете самое разнообразное меню. Еще десять лет назад «коронным» блюдом бортовой кухни была «аэрофлотовская курица», которая подавалась из рейса в рейс. Теперь все кардинально изменилось.

– Сегодня наше предприятие предоставляет пассажиру на выбор широчайший ассортимент мясных, рыбных, овощных блюд, прохладительных и алкогольных напитков, – рассказывает директор государственного унитарного предприятия «Кетринг» Шарип Гулямович Салихов. – Наши повара составляют на каждый рейс новое меню, учитывая при этом особенности национальных кухонь, предлагают и вегетарианскую пищу, пользующуюся особой популярностью у пассажиров, летающих в Индию, Бангладеш, Пакистан. Наши мастера предлагают пассажирам Национальной авиакомпании отведать такие фирменные блюда, как тушеная птица «Нафосат», зразы отбивные с грибами, натуральное филе индюка, очень нравятся нашим клиентам пирожные «Восточное», «Идеал». Обязательно мы предлагаем пассажирам, вылетающим из Ташкента, свежие фрукты и восточные сладости.

В нынешнем году мы планируем полностью обновить технологические линии цеха бортового питания, приобрести холодильники глубокого замораживания, так что со временем питание значительно улучшится, соответственно поднимется на новую ступень и уровень сервисного обслуживания в самолетах. А пока работа не останавливается ни на минуту...

В этом мы смогли убедиться, побывав в «святая святых» Кетринг-службы – производственных цехах, которые можно назвать поистине лабораторией гастрономического творчества. В кондитерском цехе мы с наслаждением вдыхаем тонкий аромат бисквитного теста и какао – мастера кулинарии колдуют над пирожными и тортами. Совершенно другая атмосфера царит в «горячем» цехе: в священном молчании повара ловко нарезают кусочками рыбу и мясо, которые по специальной технологии обжариваются в кипящем масле. Долго здесь находиться невозможно – божественные запахи возбуждают аппетит невероятной силы. Далее – зал холодных закусок. Это уже – удовольствие для взгляда и «бальзам» для сердца: всевозможные салаты, мясное ассорти и фигурно нарезанные овощи узорно укладываются в комплектовочные коробки, украшаются зеленью, оливками, дольками лимона и кусочками яблока, зажаренного в кляре. И все это очень красиво, эстетично оформлено. Далее готовая продукция поступает в цех комплектации, где каждую порцию покрывают тонким, но очень прочным целлофаном, чтобы продукты сохраняли витамины и свежесть. Теперь осталось докомплектовать ланч-боксы маленькими пакетиками с солью, перцем, майонезом, маслом, столовыми приборами и салфетками – и диспетчерская служба готова доставить питание для пассажиров на борт воздушного судна.

– Безусловно, в нашей службе работают профессионалы, которые по-настоящему любят свое дело, – продолжил разговор Шарип Гулямович. – Это отражается и на уровне сервиса – к качеству питания от пассажиров не поступает нареканий. А нам хотелось бы работать еще лучше и еще эффективнее. Для этого нам необходимо решить проблему с закупкой комплектовочной посуды и расфасовочной продукции (пакетики с кофе, чаем, солью, перцем и так далее). Хотелось бы, чтобы предприниматели нашей республики наладили выпуск этой необходимой для авиации продукции – сегодня мы вынуждены закупать ее за рубежом, а это никак не способствует экономии валюты...

Все остальное профессионалы вкусного стола обещают сделать сами: гастрономические эксперименты в Кетринг-службе продолжаются. Остается надеяться, что уже в ближайшее время даже истинный гурман после полета рейсом «Узбекистон хаво йуллари» останется доволен качеством блюд, изготовленных мастерами Кетринга.

Ирина КУЗЕВАНОВА.

НА СНИМКАХ: все производственные вопросы начальник цеха холодных закусок У. Каттабаев (в центре) решает, не отходя от «вкусного стола»; молодые повара А. Мирзаев и Ш. Пулатов уделяют особое внимание эстетике оформления блюд.

Фото Сергея ЛЮБЧИЧА.

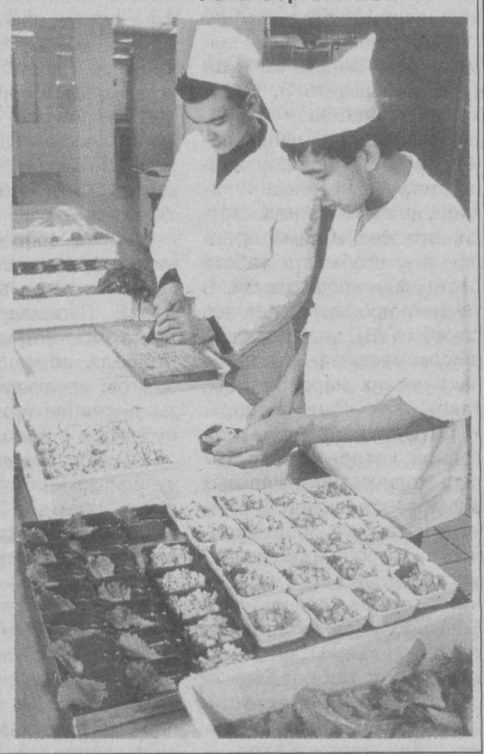

Предпринимчивость со знаком «плюс»

Работая на перспективу

На состоявшемся в начале января заседании Межведомственного координационного совета по реформированию и инвестициям Президент Узбекистана И. А. Каримов в числе приоритетных сфер производства, имеющих огромные, еще неиспользованные возможности, назвал переработку плодоовощной продукции, отметил и реальные перспективы выхода ее на мировые рынки.

Действительно, природные условия нашей страны позволяют выращивать богатые урожаи овощей и фруктов. Из них можно делать и полезные натуральные соки, и компоты, джемы, варенья, не говоря уже о различных салатах, приправах, соленьях. А если вся эта витаминная продукция будет обладать отменным вкусом и соответствующим товарным видом, то на нее наверняка найдутся потребители не только на внутреннем, но и на внешнем рынке.

– Конечно, многое зависит от того, как преподнести товар, – говорит директор частной фирмы «XXI ASR» Абдулла Джаббарович Вахабов. – Например, в развитых странах потребитель предпочтет купить натуральный сок и другие виды консервации в стеклопосуде. Но там стеклотара уже давно приобрела свежие, современные формы, закрывается удобными, практичными крышками. У наших производителей пока выбор не столь широк. Правда, два года назад кувасайский завод «Кварц» начал налаживать производство банок нового вида, и я открыл фирму в расчете на то, чтобы восполнить пробел в производстве для них крышек «Твист офф».

Чтобы заработать капитал для развития нового дела, предприниматели начали с изготовления жестяных банок под томат-пасту. Бесперебойно снабжая ими пять консервных заводов, смогли заработать прибыль. Эти средства пошли на приобретение производственных площадей и участка земли. Думается, недалек тот день, когда начнется и монтаж нового оборудования для производства крышек. Благодаря настойчивости Абдуллы Джаббаровича удалось подписать контракт со всемирно известной немецкой фирмой – производителем современных технологических линий для упаковки продукции «Каргесс Хамер». Оборудование будут делать в Германии специально под заказ частной фирмы «XXI ASR».

– А пока мы ведем реконструкцию производственных площадей, делаем специальное цементирование под прессы по схеме, подготовленной нашими партнерами, – продолжил Абдулла Джаббарович. – В рамках контракта они не только изготовят необходимое оборудование, обеспечат его доставку, но и выполнят шеф-монтаж, обучат наших специалистов. Производственная мощность технологической линии составит около 50 млн. крышек в год.

Как настоящий предприниматель, Абдулла Вахабов думает о будущем — не случайно же, как сам говорит, назвал фирму «XXI ASR», старается внести свой вклад в решение задач, стоящих перед малым и средним бизнесом. В прошлом году ЧФ «XXI ASR» приобрела акции АООТ «Каршиагросаноат». Это крупное хозяйство, выращивающее и перерабатывающее разнообразную сельхозпродукцию, недавно получило кредит для налаживания производства по выпуску натуральных овощных и фруктовых соков в мелкой упаковке «Тетра-пак». И, конечно, здесь рады перспективам надежного партнерства с ЧФ «XXI ASR».

– Сектор переработки плодоовощной продукции непременно будет развиваться, загружать людей работой, приносить реальную прибыль, – говорит А. Вахабов. – Для этого есть необходимые условия: продолжающаяся либерализация экономики и внешнеэкономической деятельности, льготное кредитование, стимулирование иностранных инвесторов. Надо только работать, упорно двигаться к намеченной цели, внедрять современные технологии. Предприниматель должен чувствовать и свою ответственность за начатое дело, ведь пройдет еще несколько лет, и с нас тоже спросят: «А что вы сделали, какую принесли пользу своей стране?»

В прошлом году в ЧФ «XXI ASR» был изготовлен свой собственный яблочный концентрат, который является базовой продукцией для производства не только яблочного, но и многих других соков. Он особенно незаменим в межсезонье. А чтобы добиться стабильности в этом деле, Абдулла решил сам заняться выращиванием яблок различных сроков созревания. Для создания экспериментального сада он взял в аренду на 10 лет гектар земли. Помощь предпринимателям будут оказывать специалисты Института защиты растений. Со временем можно будет и свой сок разливать, но обязательно в современную практичную тару, чтобы продукция имела товарный вид и была конкурентоспособной.

– Наш Президент, – говорит А. Вахабов, – неоднократно подчеркивал, что доля малого и среднего бизнеса в структуре валового внутреннего продукта должна постоянно расти. Для этого экономический комплекс страны обеспечит формирование единой системы государственной поддержки и стимулирования ускоренного развития частного сектора. А предпринимателям со своей стороны необходимо стремиться к новому, действовать инициативно, настойчиво, но с учетом реальных возможностей, объективно оценивая обстоятельства. И тогда цель будет достигнута – Узбекистан сможет занять подобающее место в международном экономическом пространстве.

Ольга ХАРЧЕНКО.

НА СНИМКЕ: директор частной фирмы «XXI ASR» Абдулла Вахабов.

Фото С. ЛЮБЧИЧА.

Будущее наших отношений многообещающе

Орбиты сотрудничества

26 января индийский народ отмечает образование республики – День Республики Индия.

Накануне этого праздника Чрезвычайный и Полномочный Посол Республики Индия Б.К. Митра ответил на вопросы нашего корреспондента С.Григорьевой.

– Господин посол, что означает День Республики для индийского народа? Как отмечается этот праздник в вашей стране?

– Каждый год 26 января Индия празднует образование республики. Именно в этот день в 1950 году впервые независимая Индия приняла свою Конституцию и провозгласила себя суверенной демократической республикой. Страна вступила на путь светского демократического развития, что отвечало ее древним традициям и духу движения за независимость. Конституция Индии обязуется гарантировать всем гражданам страны социальную, экономическую и политическую справедливость, свободу и братство. За последние годы Индия добилась значительных успехов. По свидетельству премьер-министра Индии Атала Бихари Ваджпайи: «... немного имеется в мире стран, которые, встретив такой вызов в развитии управления страной, с каким столкнулась Индия, так последовательно продолжали бы идти по демократическому пути. Точно так же немного имеется стран с разнообразием религий, языков и этнических групп, демонстрирующих миру такой пример единства в разнообразии, какой продемонстрировала Индия».

За последние 53 года независимости Индия добилась успехов во всех сферах жизни, будь то экономика, сельское хозяйство, наука и техника, промышленность, телекоммуникации, образование, авиационный и железнодорожный транспорт, оборона и т. д. Индия стала десятой наиболее индустриализированной страной мира и третьей по количеству технически обученных специалистов. Индия превратилась из импортера пищевого зерна в крупнейшего его экспортера. Производство пищевого зерна в прошлом году превысило 215 млн. тонн. В течение последних нескольких лет годовой экономический рост страны составил более 6 процентов. С международной точки зрения о мощи экономики Индии можно судить по такому факту – валютные резервы страны на сегодня составляют более 40 млрд. долларов США. Качественный и количественный рост индийской индустрии программного обеспечения как в разработке системных, так и прикладных программ имеет немного аналогов в мире. Индия также достигла замечательных успехов и значительного прогресса в исследовании, разработке и управлении космическими системами в сферах спутниковой связи, дистанционного исследования ресурсов, контроля за окружающей средой и т. п.

Индия – необъятная страна, главным источником национальной гордости и силы которой являются ее разнообразие и единство. Как подчеркивал наш премьер-министр: «На протяжении всей долгой истории Индии неисчерпаемым источником ее единства является дух секуляризма, который учил все народы Индии не только терпимо относиться к традициям, обычаям и вероисповеданию друг друга, но и уважать их». Именно это единство в разнообразии проходит красной нитью через все достижения во всех сферах жизни нации, страна преисполнена решимости сообща справляться со всеми вызовами будущего.

– Встреча с вами, господин посол, первая в этом году, стартовом для XXI века. Какими вы видите перспективы сотрудничества на основе уже сложившихся взаимоотношений между Индией и Узбекистаном?

– Индия придает большое значение связям с Узбекистаном. Сотрудничество между Индией и Узбекистаном всегда было и остается многосторонним, охватывающим широкий круг политических, экономических и культурных вопросов.

Визит Президента Республики Узбекистан господина Ислама Каримова в Индию в мае прошлого года явился важной вехой в истории индийско-узбекских отношений. Это был второй государственный визит Президента Узбекистана в Индию, в ходе которого был подписан ряд соглашений, имеющих большое значение в политическом, культурном и экономическом плане. Этот визит стал стимулом для развития новых, наряду с традиционными, видов сотрудничества. Важно то, что во время визита Президента И.А.Каримова в Индию состоялся обмен мнениями между руководством двух стран и было подтверждено обоюдное желание углублять и далее сотрудничество во всех областях. Будущее двусторонних отношений между Индией и Узбекистаном многообещающе и полно возможностей.

Мы всегда чувствовали глубокую симпатию со стороны узбекского народа. Нынешние отношения между нашими странами являются продолжением многовекового исторического процесса взаимодействия между нашими народами. Мы восхищаемся мужеством и решительностью, с которыми правительство и народ Узбекистана отразили атаки террористов и фундаменталистов в прошлом году. Наша позиция по этому вопросу была однозначной и твердой, что нашло отражение в словах нашего министра иностранных дел г-на Джасванта Сингха: «Мы сурово осуждаем все действия, целью которых является дестабилизация государств и их законных правительств. Международный терроризм представляет собой угрозу, против которой должны объединяться все цивилизованные общества. Правительство Индии полностью поддерживает шаги, предпринятые правительством Узбекистана с целью отражения угрозы своей национальной безопасности. Мы готовы тесно работать с вами и развивать всевозможное сотрудничество с вашей страной».

– Каковы ваши личные впечатления об Узбекистане и его столице?

– Несмотря на то, что Узбекистан является молодым государством в современном политическом смысле, он овеян славой великой цивилизации, возраст которой составляет 2,5 тыс. лет. За последние 9 лет Узбекистан успешно справился с проблемами, характерными для периода становления, и в то же время сделал важные шаги вперед в области внешних связей, достижения экономической независимости и благосостояния народа. Реформы, проводящиеся в Узбекистане в различных областях, весьма впечатляют. Страна приняла необходимые законодательные меры для укрепления экономических, культурных, социальных институтов. Преобразования в Узбекистане являются показателем решимости руководства укрепить социально-экономическую, культурную и политическую структуру страны с целью дальнейшего укрепления независимости, развития и подъема общества, интеграции с мировым сообществом.

Столица Узбекистана, крупнейший город Средней Азии, – прекрасен. Это город фонтанов и ухоженных парков с чистым воздухом, с хорошо развитой инфраструктурой, и это объединяет его с современными городами мира. Ташкентцы очень гостеприимны, и при прогрессивных взглядах на жизнь они высоко ценят свои вековые традиции и культуру.

Сфера услуг

«Нозанин» — из лучших салонов

Еще свежи в памяти многих примеры работы «ненавязчивого» сервиса, который, прямо сказать, не баловал высоким качеством услуг. Но так как у клиента не было выбора, он все равно обращался за услугами и был готов ждать столько, сколько придется, и без всяких претензий. В условиях рыночных отношений ситуация постепенно меняется, растет конкуренция, и за клиента бытовикам уже приходится бороться.

– А для этого нужно не только расширять виды услуг, но главное – менять психологию работников в отношении к посетителям, выходить на более качественный уровень обслуживания, – считает директор фирмы «Нозанин» Ольга Виловна Манакова. – Сервис — понятие не только коммерческое, но и социальное.

Три года назад в ходе разгосударствления и приватизации была создана фирма «Нозанин» («Красотка»). Свобода действий позволила осуществить подбор квалифицированных специалистов, единомышленников и энтузиастов своего дела. В небольшом коллективе сейчас трудятся 30 человек. Каждый работает в меру своих профессиональных способностей и получает соответственно вкладу.

Для большего удобства клиентов мастера обслуживают их по записи, в удобное время, обговоренное заранее. А если мастер задерживается с предыдущим посетителем, то вам предложат немного подождать в уютном холле за чашкой чая или кофе, послушать музыку, полистать журналы мод.

К услугам клиентов – кабинеты косметики и маникюра, мужской и женский залы. Большой популярностью пользуется кабинет массажа. Обслуживать на высоком уровне помогают современное оборудование, необходимый инструментарий и качественная парфюмерно-косметическая продукция. Цены в салоне красоты «Нозанин» достаточно приемлемы.

– Для категории людей с малым достатком, – говорит Ольга Виловна, – которые не всегда могут сразу оплатить весь комплекс услуг, мы сознательно идем на скидки. Имеются они и для постоянных клиентов. Инвалиды, ветераны войны, как правило, обслуживаются бесплатно и на дому. Детям – 30 процентов скидки. А многим предпринимателям, которым далеко не безразличны изменения в направлениях моды, наши мастера помогают в выборе стиля, соответствующей стрижки, прически, создании имиджа.

Большое внимание в коллективе уделяется профессионализму, а значит – постоянной учебе.

– Если ты не делаешь шаг вперед, то уже отстаешь на шаг от других, – говорит Ольга Виловна. – А потому учеба наших мастеров на семинарах, проводимых ведущими салонами красоты «ROSIA», «Эльза» совместно с немецкими фирмами «LONDA», «ВЕЛЛА», участие в районных и городских конкурсах парикмахерского искусства – все это запланировано в нашей работе и успешно выполняется. Более того, мы сами получили лицензию на проведение образовательной деятельности.

Не первый год работает мастером женских причесок Галина Манакова. Участница и победительница многих смотров и конкурсов, она с удовольствием, желанием, мастерски выполняет свою работу, делится опытом с молодыми. С теплотой отзываются посетители о работе таких мастеров, как Наталья Макарова, Любовь Неред, мастеров-модельеров мужского зала Светланы Белоноговой, Александра Хегай, Жанны Ким, Гульфиды Батырбаевой.

В ближайшее время Ольга Виловна Манакова хочет расширить число оказываемых услуг. Для открытия тренажерного зала уже подобрано помещение, заказано оборудование.

А.МИНГУЛОВ.

НА СНИМКЕ: в салоне красоты «Нозанин».

Фото автора.

Ташкентцам и гостям столицы будут рады в салоне красоты «Нозанин». ул. Нарходжаева, 166. Тел. 191-64-16.

ПРИРОДА И ЧЕЛОВЕК

№ 1 (206) Выпуск подготовлен совместно с Ташгоркомприроды

Сообщения с мест

Учимся хозяйствовать

И.ГИСАЛОМЕДОВ, специалист II категории управления благоустройства Яккасарайского района:

– Множество проблем, связанных с ирригацией и озеленением, уборкой и внешним оформлением улиц, эксплуатацией дорог, приходится решать управлениям благоустройства районов. Конечно, на помощь к ним в дни хашаров и субботников приходят работники промышленных, строительных и транспортных организаций, школьники и студенты учебных заведений. Общими усилиями решаются многие, дотоле неразрешимые проблемы, но на смену решенным приходят новые. Казалось бы, закончился пик активизации работы по сбору и вывозу листьев в места их компостирования. Но, подводя итоги, осознаем, что эта работа была бы намного производительнее, имей мы собственный транспорт в необходимом количестве. Привлеченного же с предприятий и автохозяйств оказывается всегда недостаточно, да к тому же низкие борта не позволяют использовать полную грузоподъемность машин. Потому-то своевременно и не были вывезены кучи с листьями, и то тут, то там вспыхивали костры, поджигаемые несознательными гражданами и детьми.

Пока для нас это не до конца решенная проблема, но рядом с ней соседствуют и другие, не менее важные. Например, уже несколько лет в связи с ликвидацией водозаборного сооружения канала Палван-арык из канала Салар отсутствует ирригационная вода на массивах Башлык и Кушбеги. По инициативе хокима района ныне пробурена скважина, которая обеспечит орошение зеленых насаждений этих массивов. Занялись мы и приведением в порядок микросквера «Восточная сказка». Сейчас здесь восстанавливаются игровые площадки, дорожки, проводится озеленение. Начаты работы по ликвидации причин постоянного затопления на углу улиц У.Носыра и Фархадской. Выполнены и другие работы, касающиеся технического состояния объектов благоустройства, в частности заасфальтированы подходы к рынку Аския.

Под контролем и такие важные вопросы, как укрытие роз, обрезка и формовка крон вечнозеленых растений. В нынешнем году мы планируем с целью увеличения зеленого наряда района осуществить посадку 2500 деревьев, 1000 штук кустарников, разбить фруктовый сад. Одним словом, стремимся к тому, чтобы наш район был одним из самых благоустроенных и зеленых. Правда, несколько снижает этот пыл отсутствие средств механизации (погрузчики, подъемники, уборочная техника), недоукомплектованность рабочих из-за низкого уровня заработной платы. Но мы учимся хозяйствовать и надеемся решить и эти нелегкие проблемы.

Природоохранные мероприятия — составная часть планов

О. Валеев, зам. генерального директора ОАО ХК «Файз»:

– Охрана природы и рациональное использование природных ресурсов в условиях быстрого развития производства, смены технологических процессов, роста и применения различных химикатов и материалов являются неотъемлемой частью общегосударственных и, соответственно, производственных задач.

У нас на предприятии значительно увеличились объемы капитальных вложений на проведение мероприятий по охране природы, на ремонт вентиляционных систем, пылеулавливающих установок деревообрабатывающего цеха, смену технологических процессов, исключающих вредные выбросы от хромирования матирования на производственном участке. Внедряются установки, которые позволили значительно сократить расход воды на производственные нужды, решить проблему с вредными отходами, отрицательно влияющими на состояние окружающей природной среды.

На предприятии действуют сооружения по очистке сточных вод, промышленных выбросов в атмосферу газоочистными и пылеулавливающими устройствами. Усилена ответственность работников за осуществление мероприятий по предотвращению загрязнения окружающей среды отходами и ядохимикатами, а также за соблюдение санитарно-гигиенических норм и правил. Такой целенаправленной работе в области охраны окружающей среды способствует то, что природоохранные мероприятия стали составной частью перспективных планов предприятия.

Выбросы снижаются

Р. Пак, начальник бюро ОТ и ООС завода «Сувмаш»:

– Наш завод, находящийся в Бектемирском районе, производит и ремонтирует передвижные и глубинные насосы для нужд сельского хозяйства. На предприятии все мероприятия по достижению предельно допустимых выбросов в атмосферу выполнены, но тем не менее мы ежегодно включаем в план работы по охране окружающей среды инструментальные замеры источников выбросов вредных веществ, ведем контроль за эффективностью работы действующих установок.

Снижения выбросов в атмосферу неорганической пыли нам удалось добиться благодаря установке вытяжной системы на сварочном участке кузнечно-прессового цеха, капитальному ремонту заточных станков.

В результате ревизии очистных систем пылеулавливания ЦН-15 на инерционной решетке, элеваторе и бегунах, скруббера мокрой очистки на электродуговой печи литейного цеха добились снижения выбросов еще на 0,06 тонны в год.

На водозаборном объекте насосных станций установили счетчики учета воды, произвели частичную замену водопроводных труб. На покрасочном участке цеха № 2 смонтировали гидрофильтры мокрой очистки, барботажно-вихревой.

Столь же пристальное внимание уделяется воде. Источником водоснабжения для предприятия являются три артезианские скважины, на производственные нужды вода используется в основном в оборотных системах. В ноябре минувшего года завершили разработку коммунально-экологического норматива на сброс сточных вод в сеть канализации. Учитывая, что нефтепродукты, попадающие в сточные воды при мойке автомашин, представлены в основном смазочными маслами, применяемыми для смазки деталей и агрегатов, предусмотрели прокладку железобетонных лотков для отвода сточных вод от площадки наружной мойки, установку сороудалителя, грязеотстойника с бензомаслоуловителем, водозаборный бассейн. Нефтепродуктов задерживается около 2,9 килограмма в сутки. Их мы сдаем на нефтебазу. Памятуя об опасности, которой грозят отработанные люминесцентные лампы, сдаем их в НПО «Сэлта», аккумуляторы – в «Цветмет», а горелую землю вывозим с территории.

Госинспектора Ташгоркомприроды Т. Н. Романенко, З. Х. Ахмедов, регулярно проверяющие нас, из всех положительных сдвигов, которых мы добились, отмечают и то, что мы в минувшем году снизили выброс вредных веществ в атмосферу на 6,214 тонны в год по сравнению с 1999 годом.

Экологический дневник

Нормальная биосфера – это целая система взаимосвязанных природных и антропогенных факторов, влияющих на жизнь людей. В условиях современного города человек подвергается воздействию широкого комплекса средовых факторов, во многом определяющих неблагоприятные изменения атмосферного воздуха, почвы, воды. Многих из этих факторов можно было бы избежать, если бы четче выполнялись задачи, поставленные в Государственной программе по охране окружающей среды и рациональному использованию природных ресурсов. Однако на многих предприятиях все еще бытует пренебрежительное отношение к вопросам экологической безопасности.

ЗА проведение гидроизоляционных работ, плавление битума в открытом пламени выплатит штраф в 4000 сумов прораб СУ-19 К.Дурсунов.

ВЫБРОС загрязняющих веществ в атмосферу с превышением нормативов допущен на ООО «Паризод». За это штрафом в 3000 сумов наказана заместитель директора предприятия Д.Ходжаева.

ЗА загрязнение атмосферы вредными выбросами выплатит штраф в 5000 сумов главный инженер АО «ЖБИ-5» Бектемирского района Б.Шигаев.

НАЧАЛЬНИК отдела РУБ Чиланзарского района Т.Умаров оштрафован на 7350 сумов за деревья, срубленные без разрешения Ташгоркомприроды.

НА территории АООТ «Мебель» Сергелийского района не ведется учет потребляемой воды из горводопровода и скважины. За это нарушение наложен штраф в 2500 сумов на начальника ПСХ К.Юлдашева.

На этом же предприятии не проводятся инструментальные замеры на источниках выбросов вредных веществ в атмосферу. За это наказан штрафом в 2500 сумов главный инженер С.Гаипназаров.

ЗА отсутствие должного контроля за эффективностью работы пылегазоочистной установки выплатит штраф в 2500 сумов начальник АБЦ ПСПООО «Жаохир-Нур» Сергелийского района И.Холмухамедов.

СКОПЛЕНИЕ бытовых отходов зафиксировано на территории Фархадского рынка. За это поплатился штрафом инспектор Б.Абдурасулов.

ПРЕВЫШЕНИЕ выброса окиси углерода, что влечет к загрязнению атмосферного воздуха, обнаружено на источнике № 42 АО «Куйлюкский АБЗ». За это нарушение оплатил штраф в 2500 сумов главный инженер Т.Файзиев.

ГЛАВНЫЙ энергетик АО «Тошкентмебель» М.Зиятов выплатит штраф в 2500 сумов за несвоевременную утилизацию отработанных люминесцентных ламп.

ДОПУЩЕНО нарушение правил охраны водных ресурсов в цехах трамвайно-троллейбусного депо. По 2500 сумов выплатят за это С.Каримов и Л.Саитов.

В НПО «Коинот» не позаботились об утилизации люминесцентных ламп, уборке мусора. За эти нарушения выплатят штрафы управляющий делами М.Мансуров (3000 сумов) и начальник БМБ М.Сафаргараев (5000 сумов).

И у животных есть свои «специальности»

Досье любопытного факта

◆ В Китае, Японии и некоторых европейских странах для рыбной ловли используют бакланов. На шею этому проворному ныряльщику надевают металлическое кольцо с привязанной к нему веревкой. Кольцо не позволяет птице проглотить рыбу, а веревка не позволяет уйти от хозяина.

◆ На Кубе для рыбной ловли используют рыбу-прилипалу. Привязанную рыбу запускают в воду, и она быстро находит более крупную рыбу, чтобы к ней прилипнуть. Сила прилипания такова, что рыбак вытаскивает с прилипалой пятикилограммовую добычу.

◆ В тех странах, где растут кокосовые пальмы, часто используют обезьян для сбора кокосовых орехов.

◆ В некоторых странах горняки берут в шахту белых мышей и канареек для обнаружения рудничного газа в забое.

◆ Привезенные к нам из Китая толстолобик и белый амур используются на родине как очистители каналов, заросших растительностью. Это намного дешевле механической и химической очистки.

◆ В странах Южной Африки удавы используются как... гувернантки. Они охраняют детей от ядовитых змей во время прогулок на природе. Удавы очень чистоплотны, а на пропитание им хватает пары кроликов на полгода.

◆ В Африке страусов разводят не только на фермах, но и используют для охраны стад овец. Причем они отгоняют не только других животных и людей, но нападают и на автомашины. Удар страусиной лапы сравним с ударом копыта задней ноги лошади.

◆ В Южной Америке обитает золотогрудый трубач. Эта птица издает при опасности звуки, похожие на бой барабана. Птица легко приручается, и местные жители используют ее вместо сторожа.

◆ В Англии в больницах специально держат кошек и собак. Общаясь с животными, больные значительно быстрее выздоравливают.

Собрал В. АНТОШКИН.

Зимний этюд. **Фото Т. НИГМАТУЛЛИНА.**

Альпинизм

«Мы ее все равно «сходим»!

— такими словами закончил беседу руководитель экспедиции, отправившейся в конце прошлого года на покорение одной из вершин Памирского хребта — пик Курумды (6613 м), А. Докукин, когда мы встретились с ним по возвращении ребят в Ташкент.

Да, спортивная фортуна отвернулась в этот раз от узбекистанцев, и покорение непокоренной пока вершины, к сожалению, не состоялось. Конечно, стопроцентной гарантии успеха предстоящей экспедиции не может дать заранее ни один альпинист, потому что итог зависит от многих факторов, в том числе психологических, материальных, природных и т.д. Не были в полной уверенности победы и участники этой экспедиции. Что же случилось? Что произошло в данном случае?

— К горам вообще нужно относиться «одушевленно», а не только как к объекту восхождения, — рассказывает Алексей Докукин. — История альпинизма знает случаи, когда многие его представители, хотя и покорили более десяти восьмитысячников, но при этом у каждого из них было по двадцать-двадцать пять неудачных попыток. В силу этого я не склонен рассматривать наше «невосхождение» как неудачу — мы посмотрели район, лишний раз побывали в условиях экстремальной тренировки, посмотрели, к чему готова наша молодежь. Основная же причина того, что у нас все так неудачно сложилось, — непогода, сопровождавшая нас на протяжении практически всей экспедиции. Это туман, скорее, даже не туман, а низкая облачность, повлекшая за собой очень слабую видимость, сильный ветер, несущий снежную поземку, и, как следствие, очень низкие температуры. Кроме всего прочего, нас ожидало, пожалуй, самое главное препятствие — снег, количество которого поразило даже местных жителей. Естественно, мы не ожидали увидеть бесснежные горы, но, исходя из опыта наших прежних экспедиций на Памир, именно в это время года предполагалось малое количество снега на склонах. Однако сей факт еще раз подтвердил то, что нельзя предвидеть все. В силу всех этих причин наш базовый лагерь разместился не у подножия горы, как это предполагалось, а прямо на дороге, в том месте, где застряла машина, в пятнадцати километрах от предполагаемого места. Мы начали пробивать себе дорогу. Но и здесь ветер и метель вносили свои «коррективы» — та работа, тот путь, который мы пробивали за день, назавтра оказывался вновь засыпанным снегом, нужно было опять идти и бить дорогу. А снега было достаточно — по пояс. И ежедневная подобная работа отнимала очень много сил и времени. Но, в конечном итоге, мы справились и установили лагерь, который превратился из базового в промежуточный. Затем мы стали работать ближе к началу подъема, установили еще один лагерь. И, конечно, все эти переходы занимали очень много времени, отнимали очень много и физических, и моральных сил. А тут еще болезнь одного из участников экспедиции и большая лавиноопасность в районе начала маршрута восхождения. Склон был очень нестабильный. Нужна была хорошая погода на протяжении трех-четырех дней для того, чтобы снег осел и уплотнился. Но такого не было. А идти на неоправданный риск я как руководитель экспедиции не имел права, потому что у каждого из нас — семья, дети, дом. Таким образом, мы пришли к мнению об отмене экспедиции.

— Только ли природные условия заставили вас принять такое решение или же определенную роль сыграл так называемый человеческий фактор?

—Да, люди действительно устали, поэтому мы все-таки решили отказаться от восхождения. Так называемые трудности с людьми у нас начались еще в Ташкенте, на первоначальном этапе, когда из пятнадцати человек в экспедицию выехали только десять. Этот факт сыграл не в нашу пользу. Потеря пяти человек сказалась на том, что каждому пришлось работать намного больше.

— А что же случилось с теми, кто отказался? Что привело их к такому решению?

— Это опять-таки бытовые проблемы. Ведь каждый из нас работает, кормит семью. У кого-то произошел пересмотр своих возможностей. Двое предупредили нас о своем решении заранее, а трое практически в последний перед отъездом день. Это молодые ребята, которые еще не всегда могут объективно посмотреть на себя и решить — готовы они или нет. Ни в коем случае не хочу ставить им в вину это решение, не хочу сказать, что они нас бросили. Нельзя винить людей за это. Конечно, осознали они это поздно, но произошло это здесь, в Ташкенте. Хуже всего, если бы это случилось там. Что же касается самой экспедиции, то могу сказать, что молодые ее участники были несколько деморализованы — сказались неожиданные трудности, отсутствие связи с внешним миром, огромные нагрузки. В глазах уже не было того задора и энтузиазма, которые светились перед началом экспедиции.

— И все равно чувствуется, что решение об отмене пришло к вам нелегко. Какой-то осадок остался...

— Конечно, решиться на такое было довольно сложно. С одной стороны, люди опытные, для которых покорение этой вершины было очень важно, с другой — молодые альпинисты. Да и организация этой экспедиции прошла не очень просто — было многое сделано, была собрана команда... Впереди же нас ожидала опасность, позади не все нормально было в плане людей — один больной, подавленное состояние остальных. Минимальный просчет мог привести к самому худшему, а неоправданный риск никому не нужен. Но мы ее все равно «сходим»! И не позже, чем летом. Если же это случится, то позже будет и зимняя экспедиция, которая, надеюсь, увенчается успехом!

Беседовал А. КИМ.

НА СНИМКАХ: у подножия непокоренной — пока — вершины.

Вечерний курьер

Курение зимой вредно

Пациентка канадской больницы устроила себе маленький перекур. И в результате получила гипотермию и обморожение.

Дело в том, что в канадских больницах курилок нет. Вот и бегают врачи и медсестры «за угол» «посмолить». Пациентам курить вообще запрещается, но некоторые любители никотина все-таки находят способы нарушить запрет. Одна из таких в три часа ночи выбралась на улицу...

На женщине была только пижама. А на улице мороз до минус 30. Как назло входная дверь захлопнулась... В результате обмороженную пациентку обнаружили только через 45 минут. Врачи больницы «Selen Oaks General Hospital» сообщают, что в настоящее время состояние женщины не вызывает опасений. Но сигареты она пока не просила...

Не умеешь — не берись

Британская полиция охотится за взломщиком, который попытался совершить преступление, переодевшись в костюм Санта-Клауса.

Хитрый преступник, нацепив бороду, накладной нос с очками, колпак с помпоном и красную куртку, попытался взломать газетный киоск в городке Эйлсбери. Но вся его хитрость, видимо, на этом закончилась.

Сколько он ни пытался, а проникнуть внутрь не сумел и позорно сбежал с места еще не совершенного преступления. Местные полицейские утверждают, что, нарядившись в костюм Санта-Клауса, преступник поступил крайне неосмотрительно, поскольку должны найтись люди, которые видели этого бездарного взломщика.

На очереди — человек

К первому клонированию человека приступила американская компания «Клонэид», связанная с действующей в США футуристической религиозной сектой.

Клонированного ребенка заказала за 500 тыс. долларов американская пара, лишившаяся некоторое время назад 10-месячной дочери, которая скончалась во время операции на сердце.

Родители убедили хирурга взять и передать им кусочки кожи умершей девочки. ДНК из клеток кожи будет помещена в освобожденную от ген яйцеклетку, и эмбрион будет пересажен в суррогатную мать. Скорее всего, ею станет одна из активисток религиозной секты.

Как известно, ни в одной стране мира клонирование законодательно не запрещено, как и не разрешено. Споры о возможности и правомерности клонирования ведутся на р азличных уровнях — научном, моральном, финансовом. На этом фоне то, к чему приступила компания «Клонэид» выглядит как первый реальный шаг на пути к клонированию человека, который вскоре должен завершиться результатом — появлением на планете первого мыслящего клонированного существа.

В темноте не разобрались

Два бразильских вора выкрали из машины переносную камеру для хранения образцов крови и выпили все ее содержимое.

Злоумышленники приняли украденное за йогурт, т.к. на машине была изображена реклама именно этого продукта, сообщает «France Press».

На самом же деле все оказалось гораздо хуже. Кровь была не просто кровью, а зараженной СПИДом, и направлялась на анализы.

Врачи говорят, что заразиться СПИДом подобным образом нельзя, но анализы у преступников на всякий случай взяли.

Кусачий хозяин

В США начался необычный судебный процесс: 24-летний Стивен Моул обвиняется в том, что покусал свою собаку — щенка лабрадора.

Свидетели утверждают, что хозяин валил пса на землю и кусал его за шею, а щенок при этом жалобно визжал.

Поначалу адвокаты Моула пытались доказать, что их подзащитный всего лишь осыпал своего питомца поцелуями от большой любви. Но под напором свидетелей эта версия была изменена.

Позже господин Моул признался в том, что действительно покусывал собаку, но исключительно в воспитательных целях, чтобы тот почувствовал, кто в доме хозяин. В результате судьи погрязли в обсуждении деталей воспитания животных на воле и в домашних условиях.

Прямо из холодильника

Сингапурские врачи сообщили о первом в мире случае рождения ребенка из замороженных сперматозоида и яйцеклетки.

Хотя и раньше рождались дети из «заранее заготовленных» клеток, в этом случае впервые были использованы и замороженные клетки отца, и замороженные клетки матери одновременно.

Любимое — не тронь!

Житель Намибии предстал перед судом за нападение с топором на собственную жену.

Муж впал в ярость, узнав, что жена дала кому-то из друзей послушать его любимую пластинку — диск Фила Коллинза. Он схватил топор и погнался за женой. В результате она получила легкие ранения, а ему пришлось перед судом оправдываться за свое поведение.

Полиция защитила бабу. Снежную

Законопослушные граждане проживают в Детройте.

Один из них увидел, как два пьяных подростка издеваются над снежной бабой во дворе. Тинейджеры размахивали деревянными мечами и собирались снести голову уличному произведению искусства... Но тут приехала полиция. Вызвал ее тот самый законопослушник.

Стражи порядка рассудили так: снеговик — тоже человек, и его право на жизнь должно быть защищено. Молодых людей арестовали за незаконное хранение и употребление алкоголя, а спасителю снеговика объявили благодарность.

Подарок от Санта-Клауса

Уникальный по размерам выигрыш выпал под Рождество на долю Эстонии в игре «Викинг-лото», которая проводится в северных странах. Счастливчик получил... 3 миллиона крон (8 крон = 1 немецкой марке).

Такой крупной удачи в маленькой балтийской республике еще не было. Жители Эстонии включились в грандиозную игру лишь прошлой весной. Всего же в это лото играют несколько десятков миллионов человек.

Шпионские страсти

В сугубо интимную переписку молодой йошкаролинки пришлось официально вмешаться сотрудникам ФСБ. Сама того не ведая, она оказалась в эпицентре шпионских страстей.

Обратившись к услугам брачного агентства, девушка нашла заинтересованный отклик в далекой Австралии. Жених выслал ей подробную карту Зеленого континента. Невеста же в конверт с приглашением посетить Йошкар-Олу вложила карту родной республики. Сделать это ей труда не составляло: ее отец, офицер-топограф, такими картами после выхода на пенсию оклеивал стены под обои. Российские же таможенники произвели перлюстрацию. А там — засекреченная топографическая карта республики, начиненной стратегическими ракетными точками! Когда кандидат в женихи прилетел в Россию, у дома невесты его ждала засада. Как сообщает «Местное время», сотрудники управления ФСБ по Марий Эл с пристрастием допросили гостя и убедились в его непричастности к шпионским замыслам. Однако невесте было строго рекомендовано впредь так опрометчиво госсекретами по почте не разбрасываться.

Британские врачи хотят запретить бокс

Британские врачи призвали полностью запретить бокс как вид спорта после случая, произошедшего с англичанином Полом Инглом.

Он получил в бою с Мбулело Ботиле из ЮАР тяжелую черепно-мозговую травму. Медики оценивают состояние боксера как стабильное, но задумываются о том, что этой и десятков других травм могло бы и не быть.

Рецепты только для мужчин

По утверждениям специалистов, самый распространенный среди мужчин недуг — воспаление предстательной железы. Скажем, в одном из последних номеров германский журнал «Фюр дихь» рекомендует своим читателям при подобной болезни прибегать к помощи «зеленой аптеки».

Тополь черный. Внутрь принимают отвар (две чайные ложки свежих почек на стакан кипятка: настаивают 30-40 минут и процеживают) по 1 столовой ложке 3-4 раза в день до еды.

Лещина обыкновенная. Листья лещины заготавливают во время цветения кустарника. Сушат в тени и употребляют как чай.

Зеленчук. Отвар травы вместе с цветками (столовая ложка на стакан кипятка: настаивают 40-50 минут и процеживают) принимать по 1/3-1/2 стакана три-четыре раза в день перед едой.

Грыжник голый. Одну чайную ложку травы заливают стаканом кипятка, настаивают 40-50 минут, процеживают. Принимают по 1/3-1/2 стакана три-четыре раза в день. Рекомендуется также употреблять вяленые семена тыквы или принимать перед ужином по чайной ложке размятых семян конопли.

Корни окопника и клубеньки лабазника обыкновенного способствуют рассасыванию опухолей (в основном аденомы простаты). Берут две чайные ложки корней окопника, заливают двумя стаканами кипятка и настаивают 40-60 минут. Процеживают и пьют по 1/2 стакана три-четыре раза в день.

Клубеньки лабазника употребляют в сыром виде и растертыми с медом (по чайной ложке 2 раза в день — утром и вечером). Кстати, клубеньки очень ароматны и приятны на вкус.

Хозяйке на заметку

КАК лучше сохранить растительное масло? Дайте ему перед длительным хранением отстояться, слейте в другую посуду, добавьте на каждый литр по 1 ч. ложке соли и мелко раздробленному зерну фасоли. Поставьте в темное прохладное место.

МОЛОКО не прокиснет, если в него положить лист хрена. Другой способ хранения: посуду с молоком накройте крышкой, поставьте в кастрюлю, наполненную водой, и накройте сверху салфеткой или полотенцем, погрузив его концы в воду.

МЯСО останется свежим 4-5 дней, если, обсушив, положить его в кастрюлю (эмалированную), залить простоквашей, сверху накрыть тарелкой, придавить грузом и поставить в прохладное место.

ТОМАТ-ПЮРЕ нужно хранить в стеклянной посуде в прохладном месте. Чтобы на поверхности не появилась плесень, посыпьте его сверху солью и залейте тонким слоем растительного масла.

Улыбнитесь!

Покупательница в меховом магазине говорит продавщице:

— Простите, что деньги мокрые... Муж так рыдал, когда отдавал их мне.

* * *

— Детка, скушай «коровку», она очень вкусная!

— Не могу, дяденька, я вегетарианка!

* * *

Поздний вечер. Стук в дверь:

— Кто там?

— Открывайте скорее, милиция!

— А дома никого нет.

— А почему же тогда свет горит?

— Сейчас выключу.

* * *

— Доктор! У моей дочери все время на лице какая-то странная улыбка. Что с ней?

Доктор, внимательно осмотрев девочку:

— А вы не пробовали косички не так туго заплетать?

* * *

Шотландец рассказывает жене:

— Ты не можешь себе представить, дорогая, сколько с меня содрали в ресторане за чашечку кофе! Но есть на свете и справедливость...

— О чем это ты?

— Когда я ехал домой, по дороге у себя в кармане обнаружил три серебряные ложечки...

По материалам печати и информационных агентств.

Интернет входит в нашу жизнь

В настоящее время движущей силой развития информационных технологий и мерой их полезности стал Интернет — мировая компьютерная сеть, реально ставшая важнейшим средством всеобщей коммуникации.

Степень овладения информационными технологиями и Интернет становится решающим фактором экономического и социального развития любого государства в новом столетии.

В целях дальнейшей популяризации и развития Интернет в Узбекистане пресс-службой Президента Республики Узбекистан, Министерством по делам культуры, Государственным комитетом по науке и технике, Узтелерадиокомпанией, Узбекским агентством почты и телекоммуникаций, хокимиятом города Ташкента, представительством ООН в Узбекистане, национальной Интернет-компанией «UzPAK» и другими принято решение о проведении первого национального Интернет-фестиваля «Интернет.uz», который запланирован на 15 марта.

Обогрелись до... пожара

Сообщает «01»

К сожалению, сложности в работе сотрудников пожарной охраны создают не только наши с вами невнимательность, халатность и безрассудство. Хотя эти факторы, в конечном итоге, и играют определяющую роль.

Но, порой, случается так, что свои «коррективы» в и без того пожароопасную обстановку вносит и природа. Так, например, с наступлением зимнего периода всегда возрастает потребность в использовании природного газа и, как следствие, повышается количество «горящих сообщений» на телефоне «01». Происходит же это оттого, что гражданами, живущими в частном секторе города и использующими надомные печи, а также другие агрегаты, не соблюдается режим работы этих самых обогревательных конструкций, работающих на голубом топливе.

Уже в новом году в СВПЧ-2 Мирзо-Улугбекского района Ташкента зарегистрировано несколько случаев, связанных именно с этими, иными словами, человеческим и природным факторами, повлекшими за собой большой материальный ущерб. К примеру, 6 января в доме № 34 по улице Сайкали произошло возгорание чердачного перекрытия строения. Случилось же это по причине перегрева вытяжной трубы, которое привело к воспламенению обшивки потолка.

Буквально через несколько дней, 12 января, в одном из жилых домов по улице Тошкент окшоми огнем было охвачено уже целое строение на площади 25 квадратных метров. Результатом же нарушения жильцами правил эксплуатации бытового газового устройства стала выгоревшая большая часть чердачного помещения, а также закопченные стены в нескольких жилых комнатах.

В силу этого хотелось бы напомнить жителям столицы о необходимости соблюдения всех правил безопасности в обращении с электронагревательными приборами, надомными печами и другими отопительными приспособлениями, работающими как от электрической сети, так и природного газа, потому что невнимательность в этом отношении может привести к более трагическому исходу, даже по сравнению с потерей жилья и имущества, в столь холодное время года. Как видим, это подтверждается жизненными фактами.

А. САПАРОВ,
инспектор СВПЧ-2 Мирзо-Улугбекского района.

Служба срочных объявлений

УТЕРЯННЫЕ

0067 к. ● угловой штамп ЧФ «АЛФАРРУХ»;

0065 к. ● угловой штамп КВД-5, выд. хокимиятом Юнусабадского р-на г. Ташкента;

0068 к. ● гос. ордер № 05-01/1193 от 13.01.1993 г. права собственности на квартиру, выд. Махмудовой Мироджахон Абдурахмановне.

СЧИТАТЬ НЕДЕЙСТВИТЕЛЬНЫМИ.

ПРОДАЮ

0064 к. ● срочно! Задний мост и коробка передач от микроавтобуса «Тойота».Т. 45-07-56; 173-52-52.

ЧФ «АЛФАРРУХ» Акмал-Икрамовского р-на (код ОКПО 15328611)

ЛИКВИДИРУЕТСЯ.

Претензии принимаются в течение 2 месяцев со дня опубликования объявления по адресу: ул. I пр. Хондамир, 18.

ООО «HAMISHA» Яккасарайского р-на (код ОКПО 17709398)

ЛИКВИДИРУЕТСЯ.

Претензии принимаются в течение 2 месяцев со дня опубликования объявления по адресу: ул. Богидил, 6. Тел.: 54-67-87.

ООО «Septimum» Шайхантаурского р-на г. Ташкента (код по ОКПО 16694654)

РЕОРГАНИЗУЕТСЯ

путем слияния с ООО «Rahnamo», где правопреемником становится ООО «Rahnamo».

Претензии принимаются в течение 2-х месяцев со дня опубликования объявления по адресу: г. Ташкент, ул. Ата-Турк, 21, тел. 136-15-00.

Коллектив и руководство Республиканской средней специальной музыкальной школы-интерната имени В. А. Успенского выражают глубокие соболезнования преподавателю М. Б. Русаку по поводу смерти его матери

РУСАК
Миры Мусаевны.

Администрация и коллектив Республиканской средней специальной музыкальной школы-интерната имени В. А. Успенского скорбят по поводу смерти матери преподавателя И. И. Чупиковой

ЧУПИКОВОЙ
Веры Федоровны.

Учредитель — хокимият г. Ташкента

Главный редактор Акмаль АКРАМОВ

Адрес редакции: 700000, г. Ташкент, ГСП, ул. Матбуотчилар, 32.

Газета зарегистрирована в Госкомпечати Республики Узбекистан. Регистрационный № 10

Газета выходит по понедельникам, средам, пятницам.

ТЕЛЕФОНЫ: отдел писем — 133-29-70; отдел рекламы и объявлений — 133-28-95; 132-11-39. Факс (371) 133-29-09.

По вопросам доставки обращаться в почтовые отделения по месту жительства или в отдел эксплуатации ГСП "Тошкент почтамти", по телефону 133-74-05.

Ответственность за достоверность сведений в рекламе и объявлениях несет рекламодатель.

Способ печати — офсетный. Формат — А-2. Объем — 2 п.л. Индекс — 116.

Типография акционерной компании "Шарк". Адрес предприятия: ул. Буюк Турон, 41.

Заказ Г-2032

Газета набрана и сверстана на компьютере IBM.

123456