O'ZBEKISTON RESPUBLIKASI MILLIY KITOB PALATASI INV.№

Вечерний ТАШКЕНТ

ОБЩЕСТВЕННО-ПОЛИТИЧЕСКАЯ ГОРОДСКАЯ ГАЗЕТА

Газета выходит с 1 июля 1966 года ◆ № 18 (9.515) Понедельник, 12 февраля 2001 года ◆ Цена свободная

СТОЛИЦА: день за днем

Одним абзацем

◆ *«Широкомасштабная система реализации комплекса духовно-просветительских мероприятий» – под таким названием в хокимияте Юнусабадского района прошла научно-практическая конференция, организованная Республиканским центром «Маънавият ва маърифат». Основной ее темой стало использование методов планирования и осуществления подобных мероприятий, которые являются наиболее эффективными. Были высказаны предложения по подготовке литературы для лекторов, пособий для встреч и бесед, проводимых в этой сфере.*

◆ *СЕГОДНЯ, 12 февраля, в комплексе дополнительного образования Хамзинского района столицы открывается выставка «Кто ты, мастер золотые руки?» Подобный конкурс проходит уже в десятый раз, и его участниками станут все одаренные дети, проживающие в Хамзинском районе. Нынешняя выставка посвящена Году матери и ребенка, ее участники будут выставлять свои работы более чем в 10-ти номинациях, среди которых живопись, скульптура, вышивка, ювелирное ремесло, чеканка, керамика. Многие работы будут создаваться прямо на глазах зрителей, а победителей ждут призы и подарки от районного хокимията.*

◆ *СЕГОДНЯ, 12 февраля, в Республиканском интернациональном культурном центре начинаются съемки документального фильма «Фидойилар» из цикла «Хотира» («Память»), посвященного выдающимся людям Узбекистана XX века. В нем примут участие активисты национальных культурных центров, действующих в Узбекистане.*

◆ *В Ташкентском юридическом колледже прошел семинар «Молодежь и право», организованный Акмал-Икрамовским хокимиятом, районным комитетом женщин при поддержке негосударственной женской организации «Элнажот»» и фонда Фридриха Эберта. Преподаватели и студенты колледжей и лицеев Акмал-Икрамовского района обсудили вопросы изучения Конституции, международных конвенций и законов Узбекистана по защите прав женщин и молодежи, деятельность женских комитетов в сфере повышения правовой грамотности населения, изучения Семейного кодекса, а также обменялись мнениями по созданию общественного молодежного движения «Камолот».*

◆ *Теме «Алишер Навои и Александр Пушкин – основоположники национальных литературных языков» была посвящена встреча старшеклассников, которая состоялась в столичном клубе-музее Анны Ахматовой «Мангалочий дворик».*

Подготовила Н. ПЬЯНЗИНА.

Молодежь — будущее нации

Главная цель — растить патриотов

На днях в Ташкентском строительном колледже в Акмал-Икрамовском районе прошло первое городское собрание актива молодежи, посвященное обсуждению Устава и Программы создаваемого в республике общественного движения «Камолот».

Субботнее утро собрало в зале более трехсот молодых людей и девушек практически из всех столичных колледжей, лицеев и других учебных заведений, а также работающих в учреждениях, организациях и предприятиях. И еще до начала обсуждения было ясно, что ребята, пришедшие сюда, осознают всю важность акции, в которой им предстоит принять самое непосредственное участие. Подтверждением тому стала их работа на собрании, которое открыл председатель оргкомитета Б. Убайдуллаев, поэтому, можно сказать, излишней была просьба и.о. председателя фонда «Камолот» А. Каримова: «Прошу вносить предложения. Реальные и имеющие право на существование». Забегая вперед, скажу, что к своим товарищам лишь с трибуны обратилось 16 человек, а секретариат зафиксировал еще не один десяток письменных пожеланий, комментариев и предложений, поступивших от собравшихся. Конечно, не обошлось и без свойственного возрасту максимализма, но и в подобных случаях находились весьма интересные для размышлений темы. Президент Узбекистана И. А. Каримов в который раз не ошибся в нашей молодежи, справедливо заметив, что если она увидит в этом движении свое будущее, то, естественно, устремится в ряды «Камолота». А, соответственно, приложит все усилия для того, чтобы эта общественная организация стала действенной силой и ни в коей мере не повторяла ошибок, имевших некогда место. Молодые ташкентцы в это поверили. Поэтому, очень и очень тщательно проштудировав, чуть ли не выучив наизусть проект Устава (а цитировали его очень часто), устремились к трибуне, чтобы сказать свое мнение о нем. С чем-то согласиться, с чем-то и поспорить. Впрочем, для этого они и собрались. Надо признаться, что самой активной стала студенческая часть собравшихся. Но в прениях выступали не только они. Так, одной из первых затронула вопрос членства в организации Венера Эритжанова – сотрудник Сабир-Рахимовской поликлиники №7. В проекте Устава, состоящего из 36 глав, установлено, что вступление в движение осуществляется на коллективной основе в форме организованно-сплоченных групп.

«Это будет сложновато, – сказала она. – Не всегда оправданно, порой и невозможно. Нюансов множество». Девушку поддержал и вице-председатель Узбекской ассоциации команд КВН Игорь Кучмар, предложивший вполне реальную альтернативу – и индивидуальное вступление в движение – «каждый должен дойти своим умом, понять и принять «Камолот» лично для себя. Увидеть свое «я» по-иному – в коллективе мощной молодежной организации». Протест вызвал и возрастной ценз членов движения – с 14 до 25 лет. Если предложения ребят действительно будут учтены, он, возможно, увеличится в обе стороны. Хотя, если вдуматься, рост его вверх – оправдан, но вниз... Представитель Мирабадского района Евгений Шин не обратил внимания на тот факт, что в составе «Камолота» создается специальное детское движение, объединяющее школьников от 7 до 14 лет.

Что касается максимализма, который был упомянут выше, он в немалой степени объясняется тем, что в людях нет ни единой капли сомнения в необходимости «Камолота» как крупнейшей молодежной, активно действующей силы. Говорилось о собственной медиа-структуре, что, кстати, вполне выполнимо, и даже придании движению статуса политической организации с представлением ее в парламенте. Студент-экономист Алишер Ниязов в числе своих предложений напомнил о финансовой поддержке абитуриентов, что не лишено смысла. Говорили о досуге, создании молодежных центров, интеллектуальных и клубов по интересам, ярмарке рабочих мест. Перечислять все можно еще долго.

Порадовало, однако, не только это. Еще в самом начале прозвучала фраза, задавшая тон всему обсуждению: «Камолот» должен не допускать вакуума в духовной жизни молодежи». Справедливо. Недаром одним из требований к вступающим в движение стало наличие у молодых людей важного жизненного убеждения – трудиться и действовать во имя процветания Родины, роста народного благосостояния, мира в стране. От человека требуется одно – быть настоящим патриотом. И хоть это и святой долг каждого из нас, называть себя так может не каждый. Поэтому «общественное движение «Камолот» (это слова не аксакала, умудренного жизненным опытом и с правом на истину, а двадцатилетних) должно давать Отечеству достойных дочерей и сыновей!» Прекрасно, когда молодежь сама, без подсказок, говорит об опоре прежде всего на глобальные, общечеловеческие ценности и принципы, ведь когда молодые верят в свое будущее, то они его делают сами.

На непродолжительное время наступило затишье, но в марте ребята соберутся вновь, уже для утверждения жизненной программы нового общественного движения.

Александр ШЕВЧЕНКО.

НА СНИМКАХ: в ходе собрания.

Фото Тахира НИГМАТУЛЛИНА.

Частному предпринимательству – зеленую улицу

Защищая законные права

Одним из приоритетных направлений в работе управления юстиции по городу Ташкенту стала правовая защита предпринимателей. В прошлом году здесь был создан специальный отдел по поддержке представителей малого и среднего бизнеса, в котором трудятся пять квалифицированных специалистов.

Они наладили связи с районными палатами товаропроизводителей и предпринимателей, проводят здесь регулярные приемы по юридическим вопросам, разъясняют новые законодательные акты, предоставляют комплекты нормативных документов.

Большим подспорьем для предпринимателей стали тематические семинары, на которые приглашают не только представителей МСБ, но и Хозяйственного суда, коммерческих банков, председателей махаллей.

Действующий в управлении юстиции «телефон доверия» не раз давал повод для организации проверки фактов нарушения законных прав и интересов предпринимателей. Вот только один пример. Аудитор фирмы «Тахлил аудит» В. Тян занимался проверкой деятельности предпринимателя Ходжаева, однако не пожелал сделать соответствующую запись в книге регистрации проверок, к тому же стал требовать от предпринимателя 500 долларов США. При получении этой суммы горе-проверяющий был задержан.

Всего работниками управления юстиции были организованы проверки 127 заявлений предпринимателей. Часть из них была отклонена, по другим – защищены законные права и интересы обращавшихся. Еще по 8 заявлениям ведутся проверки.

В адрес 15 должностных лиц, совершивших противоправные действия против предпринимателей, после соответствующих решений были направлены иски на сумму более 17 млн. 767 тыс. сумов. На основании представленных документов состоялись разбирательства в Чиланзарском, Акмал-Икрамовском, Юнусабадском районных судах, и решения по этим делам были вынесены в пользу предпринимателей. В результате с должностных лиц в пользу истцов взыскано 12 млн. сумов.

К. ОЛЬГИНА.

Начало положено, работа спорится

В столице началось строительство малой кольцевой автомобильной дороги (МКАД), о необходимости чего говорилось давно.

С будущими очертаниями кольцевой дороги на отдельных участках улиц Амира Темура – Эргашева – Паркентская – Буюк ипак йули удалось ознакомиться по картам, которые были представлены на последнем совещании в штаб строительства – Мирзо-Улугбекский хокимият. Так что первая очередь малой кольцевой автодороги пройдет по четырем районам – Юнусабадскому, Мирзо-Улугбекскому, Хамзинскому и Мирабадскому. На сегодняшний день на участках объекта задействованы подразделения трестов «Гордорстрой», «Мостострой», «Паркентводстрой», которыми ведутся основные строительные работы, а также подразделения трестов «Водоканал», «Ташгаз», «Таштеплокоммунэнерго».

– Последним предстоит выполнить очень сложную работу, – сказал руководитель Дирекции строительства объектов благоустройства Рустам Султанов, – оперативно произвести перекладку действующих инженерных коммуникаций – канализации, газо-, тепло- и водопроводов с таким расчетом, чтобы не была нарушена система обеспечения близлежащих зданий. Что же касается совещаний в штабе строительства, то они проходят еженедельно, в том числе и с выходом на места. Участники этих заседаний – представители заказчиков, генподрядчиков, их строительных подразделений, проектных организаций намечают очередные сроки выполнения работ на тех или иных участках, определяют дальнейшие задачи. Ну и, конечно же, решают некоторые проблемы, связанные, в частности, со своевременной и бесперебойной доставкой материалов и механизмов.

Строительство малой кольцевой автомобильной дороги рассчитано на шесть лет. Она пройдет по территории девяти районов столицы и ее общая протяженность составит 32 километра. При проектировании учитывалось все до мелочей, одним из результатов стало то, что под «красную линию» сноса попал минимум объектов, в основном старой застройки. Так, в Мирзо-Улугбекском районе подлежат сносу более ста одноэтажных домов, в которых проживали около 200 семей. Вопрос с обеспечением их новым жильем сегодня практически решен.

Завершить первый этап МКАД – отрезок протяженностью 6,8 километра, где будут построены три новых автомобильных и два железнодорожных моста, длина каждого из которых составит порядка 100 метров, планируется к 10-й годовщине независимости нашей республики.

И. ЗАЙНУТДИНОВА,
сотрудник пресс-службы Ташгорхокимията.

XXI Информбюро

Вчера, сегодня, завтра

В стране

● Состоялось очередное заседание специальной комиссии при Олий Мажлисе по возвращению в Узбекистан архивных документов, оказавшихся за его пределами и являющихся достоянием народа.

● На состоявшемся очередном заседании Республиканского совета по координации деятельности контролирующих органов были обсуждены итоги работы в 2000 году.

● Состоялось очередное расширенное заседание Республиканской комиссии по денежно-кредитной политике.

● В Нукусе завершилась учеба руководителей и специалистов агропромышленного комплекса.

● В Джизаке начал свою работу областной центр тестирования.

● Общество Красного Полумесяца Узбекистана получило два автофургона марки «Форд транзит» от Региональной делегации Международной федерации обществ Красного Креста и Красного Полумесяца по Центральной Азии.

● При Кашкадарьинском областном отделении Общества Красного Полумесяца начал работу Молодежный центр.

● Фонд ИНТАС Международного Европейского Сообщества объявил конкурс среди ученых и исследователей, занимающихся проблемами бассейна Аральского моря, на лучшие работы по стабилизации экологической и социальной обстановки в этом регионе.

● В средней школе №93 города Термеза организован специальный шахматный класс.

● В посольстве Кыргызстана в Узбекистане состоялась встреча за «круглым столом», посвященная развитию туризма в нашей стране.

В мире

● В Нью-Йорке состоялось подписание совместного коммюнике об установлении дипломатических отношений между Республикой Узбекистан и Союзом Мьянма.

● СЕГОДНЯ президент Армении Р. Кочарян начинает официальный пятидневный визит во Францию. Ожидается, что одним из главных вопросов в ходе визита будет карабахский вопрос.

● ВЧЕРА в Днепропетровск прибыл с двухдневным визитом президент России В. Путин. Он провел переговоры с президентом Украины Л. Кучмой.

● ВЧЕРА в Киеве прошел очередной митинг участников «Украина без Кучмы».

● Бывший премьер-министр Беларуси Михаил Чигирь не намерен отказываться от участия в президентских выборах. Это заявление последовало после задержания его сына Александра. Он обвинен в уголовном преступлении. Сын Чигиря и еще два человека, в том числе племянник известного писателя Василя Быкова, обвиняются в торговле краденными автомобилями и запчастями.

● СЕГОДНЯ в Грузию прибывает с визитом делегация Министерства обороны США. Американские специалисты намерены ознакомиться с ходом реформы в армии и встретиться с руководством страны.

● Еврейская община Грузии надеется, что новый премьер Израиля А. Шарон захочет профинансировать фильм об истории своей семьи, поскольку его семья родом из Тбилиси.

● В Омске областной суд приговорил двух гражданок Казахстана к 10,5 года тюремного заключения за контрабанду наркотиков. Год назад они были задержаны на российско-казахстанской границе с 4 кг героина.

● Первые назначения произвел глава администрации Чечни А. Кадыров. Он особо подчеркивает, что среди министров есть русские, украинец, кореец, еврей и чеченец.

● ВЧЕРА в Джакарте в рамках Кубка Дэвиса сборная Узбекистана по теннису в матче со сборной Индонезии выиграла со счетом 3:2. Следующий матч узбекистанцы проведут со сборной Республики Корея.

● Около 60 человек погибли от наводнения на острове Ява, вызванного продолжающимися ливневыми дождями.

● В Колумбии правительство и левые повстанцы договорились возобновить прерванные в ноябре мирные переговоры. Гражданская война в Колумбии продолжается уже 37 лет.

● В Тихом океане в районе Гавайских островов в результате столкновения с американской подводной лодкой затонул японский рыболовный траулер. Спасены 26 человек, а девять членов экипажа считаются пока пропавшими без вести.

● Португальские школьники организовали демонстрацию протеста в связи с намерением Министерства просвещения удлинить урок до 90 минут.

● Завершилась забастовка работников Общественного чешского телевидения. Это случилось лишь после того, как были уволены новые руководители телевидения.

● Мощная бомба взорвалась в субботу в Кабуле. Ранены четыре человека. Взрыв не нанес существенного ущерба зданиям.

● Руководство афганского движения «Талибан» подтвердило свое предложение передать террориста У. бен Ладена суду одной из мусульманских стран, но лишь в случае получения неоспоримых доказательств его вины.

● Министры иностранных дел арабских государств обсудили в столице Иордании Аммане перспективы ближневосточного мирного урегулирования.

● ВЧЕРА в Бангалоре завершилась третья международная авиационная выставка «Аэро-Индия-2001», в которой приняли участие 150 фирм из 17 стран мира.

● ВЧЕРА у берегов Италии пропал корабль. Береговая охрана вела поиски всю ночь, но пока безрезультатно. На судне должно было находиться не менее 180 нелегальных эмигрантов.

● ВЧЕРА в одном из северных районов Таиланда потерпел катастрофу вертолет сопровождения датской королевы Маргрет II. Находившиеся на его борту четверо человек получили ранения. Вертолет, на котором находилась сама королева, не пострадал. Она и некоторые члены ее семьи находятся в Таиланде с визитом благотворительности.

● 24-летняя британка Э. Маккортур стала самой быстрой яхтсменкой, в одиночку переплывшей вокруг земного шара. Она провела в море 94 дня 4 часа 25 минут и 40 секунд.

Снять проблем нелегкий груз вам поможет профсоюз

Кардинальные преобразования, происходящие в стране, переход к рыночным отношениям, реализация крупномасштабных экономических реформ заставили по-новому взглянуть на роль профсоюзов в современных условиях.

Что изменилось в работе профсоюзных организаций Ташкента за последнее время и каковы основные направления их деятельности в наступившем году? Об этом наш корреспондент беседует с председателем Ташгорсовпрофа М. М. Садыковым.

– Мирзахид Мирмахмудович, удалось ли, на ваш взгляд, профсоюзам стать подлинными защитниками интересов трудящихся и их семей?

– Однозначно ответить на этот вопрос сложно. Сегодня Ташгорсовпроф объединяет в своих рядах 12 городских отраслевых профсоюзов и профком ГАО ТАПОиЧ, а это – без малого 3 тысячи первичных профорганизаций. И, конечно же, сказать, что все они работают так, как этого ждут более 570 тысяч членов профсоюза, нельзя: где-то профсоюзы действуют активно и инициативно, не давая, как говорится, в обиду тружеников, а где-то профсоюзные лидеры не хотят или не могут конфликтовать с начальством, работодателями, если игнорируются интересы или нарушаются права человека труда, студентов, учащихся...

– А если обратиться к конкретным цифрам и фактам на примере прошедшего года?

– 2000 год был объявлен Годом здорового поколения. Поэтому многие предприятия и организации по предложениям профсоюзов включили в коллективные договоры ряд льгот для работающих женщин. Так, в 118 организациях (строительства, легкой, мебельной промышленности, коммунально-бытового обслуживания, профсоюза предпринимателей) предоставили 245 женщинам декретные отпуска с пяти месяцев. Свыше 12,7 тыс. работающих женщин, у которых по четыре и более ребенка, имеют сокращенную на один час рабочую неделю с сохранением заработной платы. Право на сокращенный рабочий день предусмотрено в колдоговорах для более чем 6,5 тыс. женщин, имеющих детей до трех лет и работающих во внебюджетных организациях.

Или другой пример. В отраслевых горкомах профсоюзов взяты на учет около 30 тысяч малообеспеченных многодетных семей, семей, имеющих детей-инвалидов, которым оказана материальная помощь на 62 миллиона 553 тысячи сумов.

Повторю, что во многом – это заслуга профсоюзов.

С другой стороны, например, в минувшем году технической инспекцией труда было выдано 581 предписание, в которых указывалось о необходимости провести 7646 мероприятий по устранению нарушений законодательства о труде, правил и норм охраны труда и окружающей среды на рабочих местах. На различные сроки была приостановлена и запрещена эксплуатация 117 станков, машин, оборудования, представляющих угрозу здоровью работников. К административной ответственности привлечено или оштрафовано за нарушение правил и норм охраны труда, законодательства о труде 21 должностное лицо. А ведь во многих случаях до появления инспекторов профсоюзные организации на местах мирились с недостатками и нарушениями.

– Насколько мне известно, с помощью профсоюзов удалось восстановить на работе несколько человек.

– Да, подобные случаи были. При содействии правовой инспекции горсовпрофа восстановлено на работе 4 человека: А. Лиханова (АО «Маишийкиме»), Л. Сидорова (отель «Ле Меридиан»), М. Шульгин (республиканская санэпидстанция), Р. Идиев (Институт высшей педагогики при Национальном университете Узбекистана), причем в ряде случаев восстанавливать законность пришлось в судебном порядке.

– Мирзахид Мирмахмудович, в редакцию порой обращаются работники частных фирм, предприятий малого и среднего бизнеса, СП по поводу различных конфликтных ситуаций, мол, если на госпредприятиях, в организациях и учреждениях работника защищает профсоюз, то в коммерческих структурах трудящиеся остаются без каких-либо гарантий защиты их интересов...

– С развитием различных форм собственности таких ситуаций возникает все больше и больше. Например, в 416 совместных предприятиях, действующих в столице, первичные профсоюзные организации созданы только в 239, а в 27 ведется работа по их созданию. Основная проблема при создании первичек на предприятиях малого и среднего бизнеса, частных фирмах является то, что на одних работают от 2 до 10 человек, на других – до 15, и вести организационную работу в таких случаях затруднительно. Тем не менее, горсовпроф с профсоюзом предпринимателей занимается решением этого вопроса и поиском путей объединения работников коммерческих структур в профсоюзные организации.

Что касается крупных структур, то тут есть немало положительных примеров успешного взаимодействия руководства и профсоюзных организаций. Так, в «Узулгуржибиржасавдо» в 55 первичных профорганизациях и группах состоит на учете 1751 сотрудник. В соответствии с колдоговором нуждающимся оказана материальная помощь на 30,7 миллиона сумов. Еще 15,2 миллиона сумов было выделено на компенсацию за проезд на общественном транспорте и питание. По коллективному договору улучшены условия труда десятков работников: на приобретение новой мебели, компьютеров, другого оборудования затрачено около 15 миллионов сумов. Помимо заранее определенной суммы, на охрану труда дополнительно выделено 2,6 миллиона сумов. Думаю, такой пример достоин подражания.

– Принято считать, что не всегда новые собственники заинтересованы в том, чтобы на их предприятиях действовали профсоюзные организации. Принцип прост: «Я – хозяин, значит, я всегда прав».

– Встречаются и такие. Им приходится объяснять, что в нашей стране законодательство о труде, правила и нормы охраны труда обязательны для исполнения на предприятиях независимо от форм собственности. Но и сами работники должны проявлять инициативу в отстаивании собственных социально-экономических интересов, вступать в профсоюз, создавать там, где это возможно, первичные профсоюзные организации и т.д.

Недавно из отеля СП «Шератон-Ташкент» к нашим специалистам обратились работники с просьбой в оказании методической помощи по созданию профсоюзной организации, и работники Ташгорсовпрофа оказали методическую и практическую помощь данному учреждению. В СП в декабре 2000 года создана профсоюзная организация. Таких примеров у нас достаточно.

– Кстати, тогда, возможно, будет меньше вопросов по поводу того, что, устроившись на частную фирму, человек не может получить льготную путевку на отдых, отправить ребенка в летний лагерь отдыха.

– Естественно. Приведу еще несколько цифр. За 2000 год на оздоровление трудящихся и членов их семей за счет средств социального страхования израсходовано 1,45 миллиарда сумов, в том числе на оздоровление детей в лагерях отдыха – 314 миллионов сумов. В таких лагерях отдохнуло в прошлом году 48 тысяч детей. Около 12 тысяч человек поправили свое здоровье в санаториях-профилакториях города, более 10 тысяч человек побывали в санаториях и домах отдыха. Но все это, можно сказать, для членов профсоюзов и членов их семей.

– Сильная социальная защита является одной из приоритетных направлений политики государства...

– Как вам известно, 2001 год объявлен Годом матери и ребенка. Ташгорсовпроф и отраслевые городские комитеты профсоюзов разработали мероприятия по выполнению Государственной программы, целью которой является сильная социальная защита и оздоровление матерей и детей. И эти вопросы занимают особое место в заключаемых коллективных договорах и соглашениях между профсоюзом и работодателями.

Интервью взял С. АЛЕКСЕЕВ.

Их наградила Родина

Однажды и на всю жизнь

Впервые порог Большого театра Валентина Алексеевна Видонова переступила лет эдак пятьдесят тому назад. Молодая, симпатичная девушка пришла устраиваться на работу. Причем не балериной и не певицей. У нее было огромное желание осуществить свою детскую мечту – шить театральные костюмы. А это, стало быть, значит – стать мастером пошивочного цеха. Впрочем, что ее будущая, во всех отношениях прекрасная, профессия называется именно так, мягко говоря, неромантично, Валентина Алексеевна тогда, скорее всего, и не подозревала. Как и не подозревала она о том, что пришла в Большой в тот день однажды и на всю оставшуюся жизнь.

– Кстати, сразу меня на работу не приняли, – вспоминает Валентина Алексеевна. – Просто не было свободных мест. Рохим Кариев, а именно он тогда был директором Большого, попросил меня прийти дней через семь-десять. Может быть, тогда что-нибудь и освободится...

Девушка оказалась настырной. И в назначенное время вернулась вновь.

– Валентина Алексеевна, ну, действительно, откуда такая настойчивость? Почему же вы решили работать именно мастером пошивочного цеха и именно в Большом театре?

– Как многие девочки, я в детстве очень любила шить. Так же, и опять же с детства, я очень полюбила театр. Вот, собственно, мне и посчастливилось совместить в своей нынешней профессии два моих самых больших увлечения. А то, что я стала работать в Большом театре, так это – случайность, причем случайность – одна из самых счастливых в моей жизни...

Карьера Валентины Видоновой в ГАБТе имени Алишера Навои началась довольно неожиданно. Первый костюм, который она сшила, был далеко не театральный.

– Это был костюм – подарок Индире Ганди, – рассказывает мастер. – Было это, по-моему, в 60-х годах, впрочем, я могу и ошибаться. Индира Ганди вместе со своим отцом посетила тогда Ташкент. Было принято решение подарить ей национальный узбекский костюм, сшить который поручили мне.

– Валентина Алексеевна, неужели сама Индира Ганди приходила к вам на примерку?!

– Конечно, нет. Мы знали, что она тогда носила одежду 46-го размера, затем мы нашли балерину приблизительно ее роста и комплекции, и уже по ней я сшила костюм. Говорят, что Индире Ганди он очень понравился, и, что самое главное – оказался впору...

Сколько затем Валентиной Видоновой было сшито костюмов, не знает никто. Сама она их никогда не считала. Главной ее «моделью» долгие годы была наша прославленная балерина Бернара Кариева.

– Работать с ней было очень трудно, – продолжает вспоминать Валентина Алексеевна. – Но в то же время и очень интересно. Она была и остается очень требовательной. Но все ее требования абсолютно оправданны и справедливы. В общем, работать с ней очень интересно. Шить ей костюмы мне всегда было приятно...

Вообще слово «приятно» доминировало в нашем разговоре. Валентина Алексеевна неоднократно говорила, что ей приятно шить костюмы для солистов Большого театра, что ей приятно работать в этом театре и, самое главное, ей невероятно приятно, что Указом Президента Узбекистана она награждена медалью «Шухрат».

– Эта награда для меня очень волнительна, – говорит Видонова. – Я даже не ожидала, что мой скромный труд оценят на таком высоком уровне. Большое спасибо...

В этот момент наша беседа вынужденно прервалась. Наступило время примерки. Было видно, что работа для Валентины Алексеевны превыше всего. Казалось, что она забыла обо всем. Мешать не хотелось, ведь наступил момент таинства создания нового костюма...

В. СМИРНОВ.
Фото С. ЛЮБЧИЧА.

Трактора пойдут на экспорт

В русле реформ

В скором времени с конвейеров Ташкентского тракторного завода сойдут новенькие трактора «Кейс» самых современных модификаций. В начале 2001 года Кабинетом Министров Республики Узбекистан была утверждена программа создания производства по выпуску комплектующих изделий для универсально-пропашных тракторов компании «Кейс – Нью Холанд» в Узбекистане. А это означает, что техническое перевооружение ГАО «ТТЗ» и других предприятий, входящих в состав «Узсельхозмаш-холдинга» и задействованных в программе выпуска современных тракторов, включено в инвестиционный план государства.

В нынешнем году государство выделяет три миллиона долларов на техническое перевооружение предприятия и 600 тысяч долларов – на создание рабочего проекта, который будет разрабатывать для компании «Узсельхозмашхолдинг» выигравшая тендер швейцарская фирма «Абпланалп инжиниринг АГ».

Первоначально, при создании на базе ГАО «ТТЗ» совместного предприятия «УзКейсТрактор», предполагалось собирать американский трактор полностью из готовых узлов. Однако при ближайшем рассмотрении оказалось, что для нашей республики эти трактора были бы слишком дороги, поэтому возникла необходимость создания собственного производства некоторых деталей и узлов. Новый договор с американской фирмой предусматривает организацию производства комплектующих в Узбекистане. Из них 28 процентов «падают» на долю Ташкентского тракторного.

– Если мы осуществим задуманное и модернизируем производство, мощность предприятия «УзКейсТрактор» составит 5700 тракторов в год, – сказал начальник отдела новых проектов и локализации ГАО «ТТЗ» В. П. Ерченко. – При этом резко повысится качество выпускаемой продукции, ведь производиться она будет на самом современном оборудовании. Параллельно с «Кейсами» будут выпускаться и наши трактора «ТТЗ-60» и «ТТЗ-80» – их качество также будет соответствовать мировым стандартам, а это значит, что мы начнем работать на экспорт и наше предприятие сможет, наконец, зарабатывать значительно больше валюты.

Л. БОНДАРЕНКО.

Новые рабочие места — за счет кредитов

Программа «Занятость»

Сегодня предприниматели могут получить кредит не только в банке, но и через Фонд содействия занятости. Кстати, именно здесь предлагают наиболее низкие процентные ставки.

– Таким образом мы стараемся стимулировать создание новых рабочих мест, – говорит начальник Главного управления по труду, занятости и социальной защите населения Абдулла Абдухакимович Муминов, – и одновременно оказать поддержку малому и среднему бизнесу.

В прошлом году, к примеру, по городу из 41373 рабочих мест 430 были организованы за счет выделенных кредитов. А это значит, что не только десятки людей получили работу, но и местный рынок пополнился полезными товарами, продукцией, появилась возможность предоставить потребителям новые услуги. Кредит в 120 млн. сумов был выделен совместному предприятию «Агрокерамика», и здесь создано 97 новых рабочих мест. За счет финансовой поддержки в 30 млн. сумов смогло развиваться совместное предприятие «Булок», где создано 60 новых рабочих мест. Еще 35 специалистов получили работу в ООО «Ал-Азиз». Этой фирме был предоставлен кредит в 17 млн. сумов. К общественно полезному труду смогла приобщить 5 человек частный предприниматель Турсунова после получения кредита в 320 тыс. сумов. И это далеко не полный список прокредитованных малых предприятий.

Фонд содействия занятости помогает осуществить перспективные проекты не только частным фирмам, но и акционерным обществам, предприятиям других форм собственности. Так, не остался без внимания проект «Узбектекстильмаша». Предоставленный кредит в 125 млн. сумов помог создать здесь 450 новых рабочих мест. Финансовую поддержку получил и трест № 12, где появилась возможность предоставить работу 118 специалистам.

В этом году Главное управление по труду, занятости и социальной защите населения продолжит работать по специальной программе обеспечения населения новыми рабочими местами. В первом полугодии за счет Фонда занятости планируется выделить кредитов на 763 млн. сумов для организации 1115 новых рабочих мест.

К. ОЛЬГИНА.

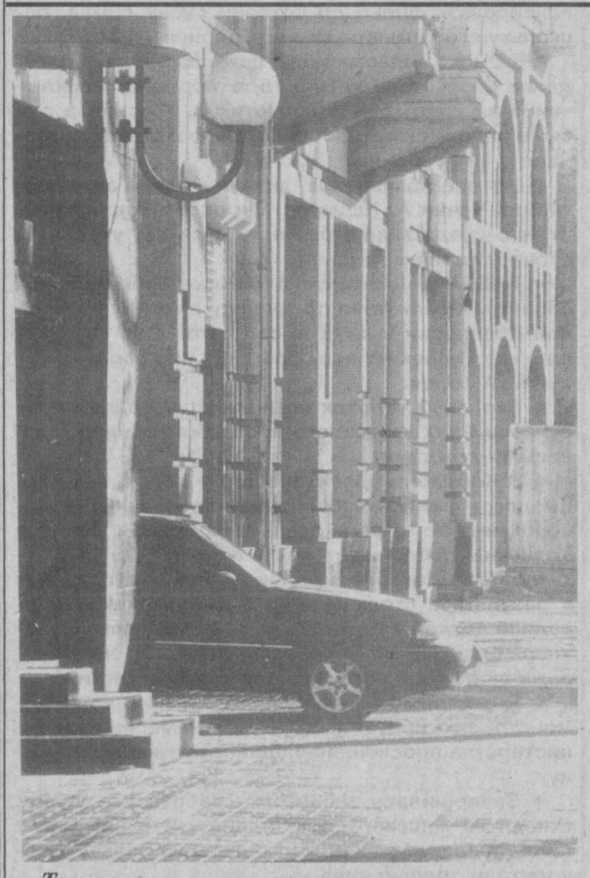

Ташкент и ташкентцы.

Фото С. ЛЮБЧИЧА.

Приоритеты развития

Искусство должно жить вечно

У каждого народа, несомненно, есть свой родник творчества. Это особые духовные ценности: его традиции, обычаи, то, что называют общим словом культура. Именно они питали в древние времена поэтов и художников, тех, кто создавал архитектурные шедевры, великолепные ювелирные, керамические и резные изделия. Именно они продолжают питать творческих людей и сегодня. Не случайно говорят, что искусство – вечно, оно – истинное культурное наследие нации, и по его состоянию можно в какой-то мере определить уровень развития государства.

Однако сейчас, когда настало время деловых отношений и рыночной экономики, прямо скажем, у людей искусства появилось немало проблем, с которыми они вряд ли в состоянии справиться самостоятельно.

– Да, сегодня необходимы не только талант, мастерство, но и коммерческая хватка, чтобы должным образом представить созданные произведения не только искусствоведам, но и нам с вами. По большому счету, произведения наших мастеров знакомы лишь узкому кругу ценителей в стране и за рубежом. А почему? Дело в том, что на организацию, к примеру, даже скромной выставки необходимы немалые средства, а для того чтобы выставиться за рубежом – еще большие затраты. Нужны деньги, чтобы снять галерею, уплатить налоги, оформить страховку и так далее, – говорит директор унитарного предприятия «Арт-хамрон» Азизхан Салихов. – Поэтому мы и решили сосредоточить свои усилия на популяризации искусства Востока как внутри страны, так и за ее пределами. Мы полны желанием как бы заново открыть для молодежи, донести творчество наших мастеров до широких масс, научить каждого ценить и любить национальное искусство. И пусть XXI век станет веком узбекского ренессанса...

Задача, которую поставили перед собой организаторы «Арт-хамрон», – не из легких. Но откладывать ее решение в долгий ящик – значит только множить существующие проблемы. Конечно, здесь далеки от мысли, что все удастся осуществить в мгновение ока, работать предстоит много и упорно, но если найдутся сподвижники, на что в «Арт-хамрон» очень надеются, то дело обязательно пойдет на лад. Потому особенно кстати будут предложения потенциальных партнеров о творческих встречах, обмене опытом. В планах предприятия уже значатся и такие мероприятия, как творческие мастерские, организация художественных галерей.

– Мы уверены, что художник, как и политик, экономист, ученый, способен повысить престиж своей страны в глазах мирового сообщества, – продолжил А. Салихов. – Более того, у художника в какой-то мере даже больше возможностей в этом плане, так как он не связан условностями, которыми, иной раз, вынуждены руководствоваться политики и экономисты. В нашей стране накоплен огромный творческий потенциал, который в недалеком будущем обязательно поможет Узбекистану войти в число самых интеллектуально богатых стран мира.

Для достижения поставленной цели будут развиваться контакты с аналогичными зарубежными организациями, а также различными музеями, галереями, фестивалями, намечено проведение выставок и аукционов. На помощь «Арт-хамрон» придет Интернет, и тогда будут разработаны специальные Интернет-технологии, созданы Интернет-каталоги узбекского искусства, а в перспективе – и Web-страницы. «Арт-хамрон» уже ведет работу по выпуску CD-дисков по истории нашего прикладного искусства. Недавно вышел первый из них, посвященный творчеству Медета Кагара. Разрабатывается и программа финансирования искусства с помощью общественных акций, спонсоров, меценатов, кредитов. Особое внимание предстоит уделить формированию имиджа творческих людей, на который должно работать все: начиная от хорошо оформленного каталога работ художника, скульптора, прикладника до количества творческих встреч, демонстраций работ, анализа и обобщения творчества.

– Узбекских мастеров всегда отличали особое своеобразие, так сказать, свой творческий почерк, глубокое осмысление истоков национального искусства, культуры народа, – сказал в заключение А. Салихов. – И сегодня мы просто обязаны оказать поддержку талантливой молодежи, ведь в ее руках – будущее.

Как тут не вспомнить слова великого Алишера Навои: «Забросишь сад – засохнут дерева. И пригодятся только на дрова».

О. ИВАНОВА.

Совместная работа — на пользу всем

Орбиты сотрудничества

На днях в посольстве Российской Федерации прошла пресс-конференция, в которой принимали участие Чрезвычайный и Полномочный Посол России в Узбекистане Д. Б. Рюриков, сотрудники посольства, представители средств массовой информации. И хотя основной темой пресс-конференции стало обсуждение итогов визита в Узбекистан группы экспертов из различных министерств, ведомств Российской Федерации, представителей крупнейших российских компаний, которые совместно со своими узбекскими коллегами готовили документы к очередному заседанию межправительственной комиссии по экономическому сотрудничеству, господин Рюриков довольно подробно охарактеризовал торгово-экономическое сотрудничество России и Узбекистана.

В частности, он подчеркнул, что товарооборот между двумя странами не только не упал, а, вопреки некоторым прогнозам, возрос более чем на 20 процентов по сравнению с этим же периодом прошлого года и составил 1 млрд. долларов США. И если за 9 месяцев прошлого года импорт российской продукции превышал узбекский экспорт, то сейчас ситуация изменилась, из Узбекистана экспортируется товаров больше, нежели ввозится из России. Причем этот рост происходит не за счет поставляемой узбекской стороной сельскохозяйственной продукции, а в результате увеличения поставок товаров промышленно-производственного комплекса Узбекистана.

Довольно интенсивно развиваются отношения между отдельными хозяйствующими субъектами Узбекистана и России. Так, Д. Б. Рюриков отметил, что и в России, и в Узбекистане действуют совместные узбекско-российские предприятия, торговые дома, различного рода представительства.

– В вашей республике, – сказал он, – работают 438 предприятий при участии инвесторов из России, 412 из них – совместные узбекско-российские, 36 – со стопроцентным российским капиталом. На территории же Российской Федерации действуют 115 совместных узбекско-российских предприятий. Благодаря соглашению о содействии правительств России и Узбекистана прямым связям регионов, подписанному в прошлом году, Узбекистан посетили немало серьезных делегаций с целью создания своих представительств в вашей республике. Тот же процесс отмечается и в России.

Подробно рассказывая о работе российской экспертной группы в Узбекистане, Д. Б. Рюриков отметил, что, к сожалению, в прошлом году, в связи с рядом объективных причин, межправительственная комиссия по экономическому сотрудничеству не проводила заседаний, но нынешний визит группы российских экспертов, в составе которой правительство России было представлено Министерством экономики и развития, министерствами науки и промышленности, сельского хозяйства, по делам природы и другими, позволил подготовить документы к очередному заседанию комиссий.

Господин посол также отметил, что в ходе заседаний экспертной группы поднимались вопросы, среди которых были как традиционные, обсуждавшиеся и на предыдущих заседаниях межправительственной комиссии, так и принципиально новые. В очередной раз обсуждался вопрос о создании совместного предприятия на базе двух частей Конструкторского бюро Ильюшина, оказавшегося по обе стороны границы.

В повестке дня заседания межправительственной комиссии появятся и такие новые темы, как сотрудничество в газонефтеперерабатывающей отрасли между российским «Газпромом» и «Узнефтегазом», а также сотрудничество в области водного хозяйства Узбекистана.

Отвечая на вопросы журналистов, Д. Б. Рюриков подчеркнул, что в ходе заседания экспертной группы прорабатывались вопросы и гуманитарного сотрудничества, которое и сегодня довольно активно развивается. В подтверждение тому он напомнил о недавнем визите в Узбекистан ректора МГУ В. Садовничего и вручении им диплома почетного профессора МГУ Президенту Узбекистана Исламу Каримову.

В заключение пресс-конференции Д. Б. Рюриков подчеркнул, что в целом в ходе визита группы экспертов была проведена большая плодотворная работа, что, несомненно, пойдет на пользу обеим странам.

С. ГРИГОРЬЕВА.

14 февраля – день рождения Захириддина Мухаммада Бабура

«Все действительно было так»

Изучает ли история эпоху послемонгольского средневековья в Средней Азии, Индии или Афганистане, обращается ли филолог или литературовед к творениям тюркских и персидских поэтов XV-XVI веков, исследует ли этнограф сохранившиеся до нашего времени обычаи в горах Гиндукуша, ферганских кишлаках или деревушках Северной Индии – никому из них не обойтись без ссылок на уникальный памятник (то ли литература, принявшая форму хроники, то ли историческая летопись, поднявшаяся до уровня хорошей литературы), носящий имя своего автора – «Бабур-наме».

Правитель, занимающийся литературой, – явление не столь уж редкое на средневековом Востоке. Неплохие, по отзывам современников, стихи писал Хуссейн Байкаро. Большой интерес к литературе проявлял Акбар Великий, правда, его изречения дошли до потомков лишь в устной традиции. Сам Бабур писал газели и рубаи, ему принадлежат трактаты по мусульманскому праву, военному делу, по этике и даже музыке. Если бы он остановился только на этом, специалисты знали бы его как талантливого полководца, умного правителя и человека разносторонних интересов, а широкая публика не знала бы о нем ничего. Но его не просто знают, а читают с неподдельным увлечением. Не газели и не трактаты, а главную книгу его жизни – «Записки Бабура», или «Бабур-наме».

Один только пример – подруга увидела «Бабур-наме» в моей библиотеке и попросила почитать. Я дала книгу без особой надежды на то, что она будет пользоваться успехом, – все-таки особый слог, обилие неизвестных и малоизвестных имен... Подруга прочитала книгу, что называется, в один присест. Секрет прост – «Бабур-наме» удивительно точно и вместе с тем поэтично и увлекательно описывает людей и события, нравы и обычаи, природу и страны, увиденные глазами автора. В монументальной повести о походах и скитаниях, о неудачах и победах Бабура отразилась вся эпоха, причем отразилась просто и честно. Бабур обнаружил себя тонким и умным наблюдателем, описывая противоречивые характеры людей и не забывая отдать должное достоинствам даже своих врагов. Так же полно и широко отмечал он и описывал увиденные и пройденные земли – от Ферганской долины до Северной Индии, и в поле его зрения попадали плоды и животные, караванные дороги и горные тропы, рудники и залежи полезных ископаемых, расположение деревень и устройство жилищ, одежда и язык, повседневная жизнь и праздники различных народов. Бабуру принадлежат блестящие характеристики великих людей эпохи – Улугбека, Алишера Навои, Бехзада – тех, кого он уже не застал в живых, но о ком много слышал и сумел отделить правду от слухов и домыслов. «Бабур-наме» написана на тюрки, или староузбекском, и представляет собой наиболее монументальное и лучшее произведение в прозе на этом языке. Отойдя от цветистого стиля придворных историков, Бабур излагал свои наблюдения и воспоминания ясным и живым языком, иногда жестким, и всегда правдивым: «Все, что здесь написано, истина, и цель этих слов не в том, чтобы похвалить себя, – все действительно было так, как я написал. В этой летописи я вменил себе в обязанность, чтобы каждое, написанное мной слово было правдой и всякое дело излагалось так, как оно происходило».

Очевидно, «Записки» начали создаваться уже в Индии, когда после победы над султаном Ибрахимом Лоди Бабур стал властителем обширных владений в Северной Индии и основателем династии Бабуридов. В Индии Бабур проявил себя и как незаурядный государственный деятель, проведя полезные реформы, наведя порядок в налоговой системе и системе землепользования и всячески поощряя торговлю. Бабур отдавал должное пышной красоте индийской природы, но до конца дней тосковал о родной земле, вспоминал Андижан и Самарканд (который был главной мечтой его жизни) и до последнего вздоха не терял надежды на возвращение. Но время междоусобиц, в которое он жил и которое так ярко описал, не дало ему этой возможности. Зато оно предоставило ему другую возможность – навсегда войти в историю Востока, по праву заняв одно из самых почетных мест.

А. СПИРИДОНОВА.

Национальная программа по подготовке кадров

Факторы прогресса – энергия и интеллект

В судьбе наших социально-экономических реформ большое значение, как подчеркивает Президент И. А. Каримов, имеет подготовка системой образования высококвалифицированных специалистов, соответствующих профессиональным и духовным требованиям времени. Этот процесс основывается прежде всего на мировоззрении людей, живущих в строящемся у нас свободном демократическом обществе. Формирование мировоззрения людей, вступающих в такое общество, их взглядов на окружающую действительность и на самих себя, их убеждений, идеалов и принципов действия является исключительно актуальной задачей. И не случайно сейчас в целях обеспечения эффективности и дальнейшего совершенствования учебной, научно-методической и воспитательной работы, направленной на достижение поставленной великой цели – достижения осознания народом, и прежде всего молодежью, идей национальной независимости введен предмет «Идея национальной независимости: основные понятия и принципы».

Серьезная озабоченность нашего государства и правительства необходимостью в условиях строительства нового общества, проведения экономических, социальных и культурных реформ располагать контингентом современных высококвалифицированных кадров для оптимального решения этих проблем абсолютно оправданна. Этот подход наглядно иллюстрируется известной аксиомой: «Нельзя менять порядки, перестраивать структуры, не меняя самих людей, их сознания, образа мыслей, действия, содержания их профессиональной подготовки».

Как никогда прежде Узбекистану нужно большое количество воспитанных на идеях национальной независимости компетентных профессионалов, специалистов-творцов, оснащенных новым содержанием образования, нестандартно воспринимающих задачи, критически мыслящих, обладающих высокой нравственностью и культурой. В республике в этом направлении многое делается. Идут поиски способной молодежи. Ей оказывается помощь. Ее направляют учиться в другие страны и так далее. При этом учитывается тот факт, что в результате научно-технического прогресса грани между физическим и умственным трудом быстро стираются. По расчетам зарубежных ученых, проанализировавших рынок труда, уже сегодня работников физического труда всего лишь около 25 процентов. Иными словами, физический труд уступает интеллектуальному. Однако настораживает тот факт, что развитие рыночных отношений вызвало и внутреннюю миграцию кадров, когда в коммерческие и иные рыночные организации переходят наиболее квалифицированные и подготовленные специалисты из традиционных для интеллектуалов учебных заведений, НИИ и т.д. Это обстоятельство не может не сказаться на количественных и качественных параметрах системы образования и науки, так как обедняет и осложняет ее деятельность. Поэтому чрезвычайно важно предпринять все необходимые меры для сохранения оставшегося умственного потенциала в образовательных заведениях и НИИ, восстанавливая престижность интеллектуальных профессий. Опыт других стран показывает, что лишиться интеллектуального потенциала в образовании и науке можно очень быстро, а вот на создание его потребуются десятилетия.

В этой связи воспроизводство научно-педагогической элиты – преподавательского корпуса, несомненно, имеет не только тактическое, но и стратегическое значение. Это, фигурально выражаясь, курица, которая несет золотые яйца, но которые требуют и ухода. Данный процесс предполагает активизацию педагогических наук с задачей создания необходимых в новых условиях теоретических работ, связанных с актуальными проблемами реформы образования, а также создания на этой основе учебников и учебных пособий нового поколения с учетом передового отечественного и зарубежного опыта. Организационные, а также собственно педагогические и методические аспекты, как и многое другое, несомненно, должны стать предметом глубоких исследований педагогической наукой, в том числе дидактики, психологии, педагогической футурологии с учетом наших достижений, наших национальных особенностей и ценностей, а также новейших тенденций в мировой практике.

К сожалению, в наших учебных заведениях происходит некая трансформация ролевого поведения преподавателей, выражающаяся в том, что они менее охотно и эффективно выполняют теперь свою просветительско-воспитательную, культурную роль, склоняясь к утилитарно-рыночной. Проще говоря, по материальным причинам преподаватели (разумеется те, на которых есть спрос) вынуждены (другого выхода у них нет) брать работу по совместительству выполнять за студентов дипломные проекты, давать частные уроки и так далее. При этом не может не наноситься ущерб воспитательной, просветительской, культурной, идеологической функциям учебных заведений. Избежать этого можно не только улучшением экономического положения преподавателей и ученых, но и мерами по их нравственному, культурному, патриотическому воспитанию с учетом статуса Узбекистана как независимого государства, не говоря уже о профессиональной переподготовке и повышении квалификации, соответствующих современным требованиям.

К сожалению, воспитательный процесс зачастую происходит на фоне того, что отсутствует учебная литература не только обычного уровня, но и повышенного интеллектуального спроса для способных и одаренных студентов и преподавателей. Вот почему так остро стоит вопрос о создании и публикации учебной и научной литературы нового поколения: общих и отраслевых терминологических словарей, учебников, учебно-методических пособий, словарей иностранных языков, энциклопедий, хрестоматий, монографий, сборников статей, научных журналов и газет, в том числе педагогических.

Высказывая некоторые соображения о традиционных и нетрадиционных для нас подходах и направлениях в решении организационных, учебно-воспитательных и дидактических проблем, надеюсь привлечь к ним внимание научно-педагогической общественности и в целях дальнейшего прогресса нашего государства усовершенствовать с учетом современных требований высшую школу, ее научную сферу во взаимодействии с производством и в целом с обществом.

И. МАРЦИНКОВСКИЙ,
доктор педагогических наук, заслуженный профессор ТашГИВ.

Концерты

Поделом кудеснику

Куда от нее, от любви, денешься? И злая она, и безответная, а если ответная – тоже хлопот не оберешься, но до чего же приятно сказать объекту своего чувства словами идиллического Апухтина: «Все – для тебя!» И сказали. «Все для тебя!» – под таким названием прошел в театре «Ильхом» вечер русской музыки с участием Анны Гузаировой и Марата Максудова.

Первое отделение вечера было целиком отдано фортепиано. Прокофьевские «Сарказмы», музыкальные парадоксы Рахманинова и греющий ущи зрителей «Полет шмеля» Римского-Корсакова замечательно исполнил лауреат международных конкурсов пианистов в Алматы и Астане (2000 год) Марат Максудов. Нельзя было не поддаться увлеченности, с которой питомец Ташкентской консерватории исполнял русскую классику в последовательности, уводящей слушателей из саркастического двадцатого века в романтический девятнадцатый и настраивавшей на второе отделение, непосредственно подошедшее к теме «Все для тебя!». Потому что здесь перед аплодирующими зрителями появилась лауреат международного конкурса камерной музыки «Золотая пальмовая ветвь» в Италии 1995 года, лауреат Государственной премии Узбекистана «Нихол» прошлого года и участник многих проектов театра «Ильхом» Анна Гузаирова. В ее исполнении прозвучали романсы Чайковского и Свиридова, произведения Аренского, Прокофьева и Р. Щедрина. Страстная пушкинская Зарема, туманная красавица Блока, цыганка Якова Полонского и другие персонажи – смешные и грустные, трогательные и колкие – были, что называется, приведены Анной на сцену, чтобы ревновать, грустить, страдать, насмехаться, оплакивать отвергнутую любовь или принимать поклонение. Но как бы ни были хороши страдающие персонажи, наибольший восторг всех, кто пришел на вечер, вызвал все-таки «Кудесник» (музыка С. Прокофьева, слова Н. Агнивцева) – история незадачливого чародея, сотворившего идеальную красавицу и повесившегося через две недели от счастья такого. Поделом кудеснику – чем проводить эксперименты с женской натурой, сходил бы лучше в «Ильхом». Заодно поздравил бы театр с серебряным юбилеем. Этому событию, кстати, и был посвящен вечер.

А. ВОЛОКО.

Мировой опыт

Возвращение на линию

Израиль – одна из наиболее плотно заселенных стран в мире. Сегодня всем становится ясно, что только скоростные поезда могут разрешить проблему бесконечных автотранспортных пробок.

Немногим более века тому назад у верблюдов, ослов и лошадей на земле Израиля появился мощный конкурент – железная дорога. В 1892 году оттоманские власти завершили сооружение железнодорожной линии Яффа – Иерусалим, которая сократила привычный путь с трех дней до трех часов. В 1914 году с помощью немецких инженеров был выполнен еще более дерзкий проект: сооружена Хиджазская железная дорога, соединившая Дамаск с Мединой.

Британские мандатные власти, сменившие после 1917 года оттоманские, продолжали железнодорожное строительство. Однако в силу тех или иных причин новые еврейские города и поселения оставались в стороне от железнодорожных линий. Для них решением транспортной проблемы стал автобус.

В конце 50-х годов наметилась общемировая тенденция сокращения железнодорожного движения в пользу автотранспорта. В этот период повсеместно начали строиться поражающие воображение великолепные скоростные автострады. В Израиле эта глобальная тенденция еще больше укрепила позицию созданного в 1933 году автобусного кооператива «Эгед» и превратила автобус в национальную форму общественного транспорта.

И тем не менее изменения близки. С удвоением количества машин на дорогах Израиля за последнее десятилетие критической точки достигла не только загруженность шоссе, но и загазованность атмосферы.

Несколько лет назад правительство, наконец, приняло решение сделать упор на развитие железнодорожной инфраструктуры. В 1999 году впервые были введены правительственные субсидии на пользование железнодорожным транспортом, что немедленно дало рост числа пассажиров на 40 процентов – до 9 млн. человек в год. Сходный процентный прирост был и в 2000 году. Разумеется, это все еще капля в море для страны с населением 6,2 млн. человек, но развитие железнодорожного транспорта набирает темпы. Новые усовершенствованные магистрали, дополнительные станции на уже существующих линиях и укомплектование системы современным подвижным составом – наряду с проведением рекламных кампаний – должны убедить публику (которая, несмотря на все пробки и прочие мучения, неохотно вылезает из собственной машины) в выгодности, надежности и удобстве поездов.

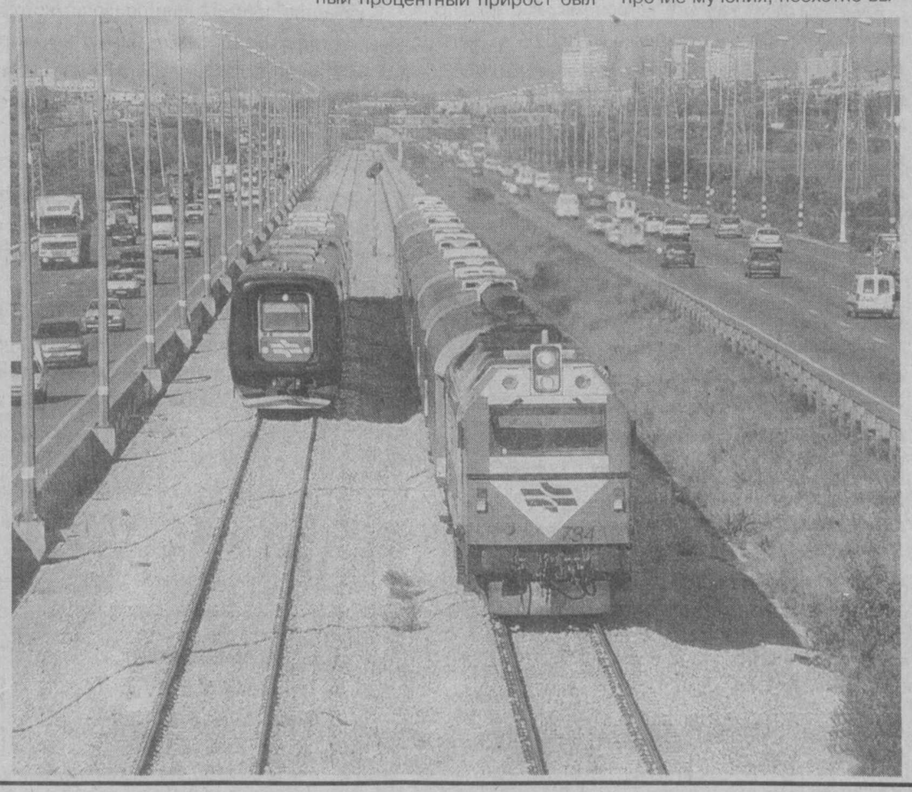

«Израильские железные дороги начали, наконец, конкурировать с автобусами, – сообщает Амос Узани, генеральный директор Управления израильских железных дорог. – С 1995 года число пассажиров, пользующихся поездами, более чем удвоилось. Товарные перевозки также возросли».

В 1999 году открылись новые линии, соединившие Большой Тель-Авив с Беэр-Шевой, а также с такими его пригородами, как Петах-Тиква и Рош ха-Аин. Незначительные на первый взгляд усовершенствования, как, например, пешеходный мостик, переброшенный от тель-авивского вокзала к близлежащему комплексу Алмазной биржи, сумели привлечь сотни и тысячи дополнительных пассажиров. На линии Тель-Авив – Хайфа недавно открылась новая станция «Тель-Авивский университет» с подземным переходом, ведущим к университетскому кампусу и расположенной рядом выставочной площадке. Будущий подвижной состав будет включать в себя двухэтажные вагоны и наклонные поезда, способные развивать значительную скорость.

По материалам информационных служб.

Что? Где? Когда?

С 12 по 17 февраля – в Центральном выставочном зале Академии художеств Узбекистана продолжается персональная выставка И. Шин, А. Лигая и А. Ли.

12 февраля – в Музее искусств Узбекистана продолжается живописная выставка Радика Азизова.

С 12 по 18 февраля – во Дворце искусств имени А. Навои зрители смогут увидеть комедию режиссера Майкла Митчелла «Мужчина по вызову» (в главной роли Роб Шайдер. Начало сеансов в 11.30 и 16.30), а также знаменитую мелодраму Никиты Михалкова «Сибирский цирюльник». В главных ролях – Олег Меньшиков и Джулия Ормонд. Начало сеансов в 14 и 19 часов.

С 12 по 18 февраля – в «Кино олами» Центрального Дома офицеров будет показан фильм известного американского режиссера Оливера Стоуна «Искусство войны». В главных ролях — звезды Голливуда Уэсли Снайпс и Дональд Сазерленд. Начало сеансов в 12; 14.30; 17 и 19.30.

13 февраля – в ГАБТе имени Алишера Навои — опера А. Икрамова «Буюк Темур». Начало в 18 часов.

13 февраля – в театре «Аладдин» пройдет музыкально-пародийное шоу «Караван звезд». Начало в 19 часов.

14 февраля – в Молодежном театре Узбекистана дети увидят спектакль по сказке В. Шульжина и Ю. Фридмана «Приключения Фунтика». Начало в 11 часов.

14 февраля – в театре «Ильхом» – спектакль по пьесе А. Казанцева «Братья и Лиза». Начало в 18.30.

15 февраля – в Академическом русском драматическом театре Узбекистана –спектакль по комедии Л. Филатова «Часы с кукушкой». Начало в 16 часов.

16 февраля – в Доме кино пройдет премьера мистического фильма «Страшилы». В главной роли Джимми Фокс. Начало сеансов в 14 и 18 часов. Также в 16 и 20 часов зрители смогут посмотреть боевик «Приманка».

16 февраля – в Ташкентском театре музыкальной комедии (оперетты) состоится премьера театрально-биографического спектакля, посвященного 175-летию И. Штрауса. Начало в 19 часов.

17 февраля – в театре «Аладдин» – спектакль по комедии А. Несина «Убей меня, голубчик!». Начало в 19 часов.

18 февраля – в Молодежном театре Узбекистана – спектакль по сказке Г.-Х. Андерсена «Девочка со спичками». Начало в 11 часов.

18 и 19 февраля – в киноконцертном зале «Зарафшан» зрители смогут посмотреть боевик режиссера Джерри Брукхаймера «Угнать за 60 секунд». В главных ролях — Николас Кейдж и Анджелина Джоли. Начало сеансов в 15, 18 и 21 час.

18 февраля – в ГАБТе имени Алишера Навои – балет Ф. Амирова «Тысяча и одна ночь». Начало в 17 часов.

18 февраля – в Академическом русском драматическом театре Узбекистана –спектакль по пьесе Ж. Жене «Служанки». Начало в 17 часов.

Бокс

Звезды поднимутся в Ташкенте

Вопросам деятельности городской федерации бокса за последние четыре года была посвящена прошедшая на днях отчетно-выборная конференция, участие в которой приняли сотрудники Федерации бокса Республики Узбекистан, тренеры боксерских школ, представители коллегии судей и т.д.

По анализу деятельности городской федерации за указанный период, с которым собравшихся ознакомил заместитель председателя Федерации РУз М. Сагатов, было принято решение о признании работы ташкентского отделения неудовлетворительным. Как оказалось, в целом по столице складывается довольно неприглядная картина в отношении молодежной и юношеской команд по боксу, отсутствует необходимый инвентарь для тренировок и успешных выступлений в школах и на спортивных базах.

Также члены федерации заслушали доклад и общим голосованием приняли положение о новом составе и структуре Федерации бокса Ташкента, председателем которой был избран начальник управления Госкомимущества по городу Ташкенту, заместитель хокима города Р. Пулатов, а одним из его заместителей — звезда отечественного бокса Р. Рискиев. Здесь же участники конференции общим голосованием приняли новый устав федерации, а также вынесли решение о разработке перспективного плана по подготовке сборной команды города к участию в соревнованиях как республиканского, так и международного масштаба. Кроме того, было решено принять конструктивные меры по ремонту и приведению в надлежащее состояние спортивных боксерских баз, находящихся на территории Ташкента, а также оснащения их соответствующим инвентарем. Тренерскому же совету новой федерации в кратчайшие сроки требуется разработать план проведения соревнований «Открытый ринг», которые будут проходить в нашем городе каждую неделю.

Что ж, после столь бурного и деятельного начала работы хочется надеяться, что уже в скором времени на мировом боксерском небосклоне засияют новые звезды, чьим местом жительства будет значиться город Ташкент.

Соб. инф.

Огонь не прощает беспечности

Сообщает «01»

В прошлом году в Хамзинском районе произошло 224 пожара. Их анализ показал, что большинство возгораний (126) – это следствие неосторожного обращения с огнем. Также пожары происходили как результат неисправного электрооборудования (55), газовых приборов (12). Часто их причиной становится детская шалость с огнем (21).

Незатушенные сигарета или спичка также нередко становятся причиной возгорания.

Самое большое количество пожаров произошло в жилых домах личной собственности (54) и в многоэтажках (53). Материальный ущерб от них составил 1146295 сумов. В результате этих пожаров пострадало 5 человек, четверо из которых скончались.

Приведу несколько примеров. Так, в декабре 2000 года в доме на улице Лисунова-1 произошел пожар. Хозяйка дома Н. Ковергина погибла. Причиной пожара послужило неосторожное курение. В этом же месяце и по этой же причине в результате пожара погиб хозяин дома Н. Аносов, проживавший по улице Окдаринской.

На улице Нигора из-за короткого замыкания электропроводов произошло возгорание. Огнем было уничтожено 300 квадратных метров площади жилого дома. Из-за неосторожного обращения с огнем пострадал жилой дом на улице Обишир.

Быть может, те, кто читает эти строки, думают, что это может случиться с кем-то другим, но не с ними. Однако практика показывает, что большинство граждан не соблюдают меры предосторожности при обращении с огнем, а значит, могут стать жертвой своей же халатности. И только соблюдение правил пожарной безопасности может застраховать вас от беды, которую приносит разбушевавшийся огонь. Поэтому еще раз хочется напомнить о некоторых мерах предосторожности, которые должен соблюдать каждый. В первую очередь позаботьтесь о безопасности ваших детей. Никогда не оставляйте малышей одних дома. Спички, легковоспламеняющиеся предметы и горючие жидкости храните в недоступных для детей местах. Не бросайте незатушенные окурки из окон своих квартир, не сжигайте мусор вблизи жилых домов и объектов народного хозяйства, своевременно проверяйте исправность электрооборудования, газовых плит. Обнаружив пожар, немедленно сообщите по телефону «01», указывая точный адрес пожара, что горит и кто вызывает пожарные подразделения.

Д. ЦОЙ,
инспектор ОВПО-7.

Вечерний

Разрешение на игрушки

Директора новозеландских школ выдают ученикам лицензии на ношение оружия.

Неважно, что речь идет всего лишь об игрушечных пистолетах – внешне документ ничуть не отличается от настоящего. А вот его отсутствие грозит родителям серьезными штрафными санкциями.

Растите, зубы

Лет через 10 человечество забудет, что такое зубные протезы.

Техасские ученые научились клонировать зубы. Эксперименты, проведенные на мышах, показали, что зуб можно вырастить из одной клетки. Исследователи также изучали механизм замены зубов у акул, у которых, как известно, вместо выпавшего зуба тут же вырастает новый.

Вовсе и не мамонт

Японские ученые отказались от попытки клонировать мамонта.

Как оказалось, шкура якутского мамонта, сохранившая годные для клонирования полноценные клетки, оказалась шкурой шерстистого носорога. Теперь Ассоциация по воскрешению мамонта вновь сосредоточит усилия на приостановленных поисках замерзшей спермы мамонта, за которой японцы охотятся с 80-х годов.

Ужас, да и только!

Вечно молодая актриса и знаменитая певица Шер сыграет главную роль в новом фильме ужасов чешского режиссера Зденека Трошки.

В основе фильма лежит реальная история венгерской графини, которая принимала ванны из крови девственниц, чтобы остаться молодой. Помимо Шер, Трошка хочет задействовать в фильме Жерара Депардье и Анжелику Хьюстон. Новый фильм будет самой дорогой картиной за все время существования чешского кинематографа.

Новый болид «Ferrari»

В итальянском городе Маранелло прошла презентация нового гоночного автомобиля команды «Ferrari» – «F-2001».

На новом автомобиле спортсмены планируют выступить в чемпионате мира по автогонкам в классе «Формула-1», которые возьмут старт в новом тысячелетии. А пока пилоты команды Михаэль Шумахер и Рубенс Баррикелло не садились за руль этого болида.

«Хаббл» раскрывает тайны Вселенной

70 лет назад Эдвин Хаббл установил, что галактики разлетаются со всевозрастающей скоростью. Вселенная расширяется, и скорость удаления галактик друг от друга увеличивается на постоянную величину, называемую с тех пор «постоянной Хаббла».

Недавно американские астрономы, наблюдая с помощью орбитального телескопа «Хаббл» за звездами одной из самых далеких галактик NGC 4603, впервые в истории определили точную величину постоянной Хаббла. Как показали тщательные измерения, через каждые пройденные 3,3 миллиона световых лет скорость удаления галактик друг от друга возрастает на 256 тысяч километров в час.

Получив эти результаты, группа из 27 ученых, занятых в работе с телескопом «Хаббл», сопоставила скорость расширения Вселенной с плотностью составляющих ее галактик. В итоге ученые смогли решить важнейшую загадку мироздания – уточнили возраст Вселенной. Согласно последним расчетам, опубликованным американскими астрономами летом 2000 года, возраст Вселенной не превышает 12 миллиардов лет. Следовательно, она несколько моложе, чем считалось раньше (20 и более миллиардов лет).

Не менее важное открытие сделано при помощи «Хаббла» во время наблюдения за красными гигантами – стареющими звездами. Как показали приборы, у многих красных гигантов были когда-то огромные газовые планеты типа Юпитера. Расширяясь, стареющие звезды поглощали газовые планеты, пополняя за их счет запасы ядерного топлива и увеличивая тем самым свой жизненный ресурс. О разыгравшейся в прошлом космической драме свидетельствует необычно яркий свет звезды-убийцы с ускоренным вращением, превышающий норму содержания химического элемента лития.

По свидетельству астрономов, в нашей галактике насчитывается 100 миллионов звезд, имеющих потенциальную возможность поглотить собственные планеты-гиганты, а около восьми процентов звезд уже продлевают свою жизнь за счет поглощения вращающихся вокруг них крупных планет. Впрочем, в солнечной системе такой драме не суждено разыграться. Даже когда наше светило превратится в красного гиганта, Юпитер будет все еще слишком далеко, чтобы быть поглощенным умирающим Солнцем.

Тишины хочу, тишины...

Возрастная тугоухость считается одним из проявлений общебиологического процесса старения, затрагивающего все органы и ткани организма. Время ее возникновения определяется генетическими факторами, а темпы развития сугубо индивидуальны.

У некоторых людей хороший слух сохраняется и после 70 лет, у других же тугоухость проявляется уже в 50 лет и даже раньше. Не только наследственностью определяется начало и тяжесть физиологического снижения слуха. Большую роль медики отводят и внешним факторам, в особенности шумовому. Результаты массовых исследований показали, что жители деревень, расположенных вдалеке от цивилизации, имеют более острый слух, чем горожане того же возраста. По-видимому, причина этого явления – высокий уровень шумового воздействия в городе. Ухудшению слуха способствуют и такие заболевания, как сахарный диабет, артериосклероз, васкулиты, дефицит витамина B_{12}, богатая жирами пища и другие факторы. Возрастная тугоухость проявляется прежде всего в ухудшении восприятия шепота и звуков высоких частот и только потом – громкой речи. Возрастные изменения слуха необратимы, но лечебная гимнастика, правильное питание, общеукрепляющие средства помогут притормозить процесс.

Полюбил попсу? Сходи к психиатру!

Итальянские ученые обнаружили неожиданную закономерность. Оказывается, внезапное изменение музыкальных пристрастий может быть признаком начинающегося слабоумия.

В качестве примера они приводят историю мужчины, который забросил любимую им на протяжении всей жизни классику и стал заслушиваться попсой. Это тем более странно, что раньше он называл поп-музыку «сплошным шумом».

Впрочем, Джованни Фризоми, один из авторов открытия, добавляет, что те, кто слушает попсу, необязательно слабоумны. Насторожить родных и близких должна внезапная и резкая смена репертуара.

И в суп, и на поясницу

В редком доме не висит на кухне пучок сушеного густо-красного стручкового перца.

Считалось, что равные права на перец имеют и кулинары, и лекари. Испанский врач XIII-XIV веков Арнальдо де Вилланова в Солернском кодексе здоровья упоминает о сухой и горячей силе перца. Издавна его рекомендовали при лихорадке и некоторых воспалительных заболеваниях. В народе до сих пор пользуется успехом способ лечения простуды с помощью горячего чая, меда и стручкового перца. В фармацевтических справочниках можно найти сведения о применении настойки, мази, пластыря из перца. Но успех такого лечения зависит от индивидуальной чувствительности пациента к перцу. Гомеопаты считают, что препараты из перца наиболее подходят людям полным, неповоротливым, с рыхлыми тканями. Особенно важно наличие болей жгучего характера, напоминающих ощущения, которые возникают при контакте с перцем. В плодах перца много витамина С и нет ферментов, окисляющих его. Возможно, это и обеспечивает целебное действие чая с перцем при простуде.

Хозяйке на заметку

ЧТОБЫ поразить гостей особо приятным и нетрадиционным вкусом винегрета, положите в него лимонную корочку. Она придаст пикантность обычному блюду. Удобнее всего сделать это за 1 час до того, как подадите блюдо на стол. Только не забудьте вынуть ее.

САЛАТ из редьки будет значительно вкуснее, если заправить его репчатым луком, слегка поджаренным на растительном масле. Готовьте и храните салат только в эмалированной, керамической или же стеклянной посуде.

ОТВАРЕННЫЕ овощи для салата лучше перед резкой остудить. Ни в коем случае не соединяйте теплые продукты с холодными – от этого питательные вещества в них разрушаются, а сами салаты очень быстро портятся.

ЕСЛИ натереть салатницу чесноком, все блюдо будет иметь аппетитный аромат. Это особенно актуально осенью и зимой, поскольку чесночный сок убивает микробы и бактерии и повышает сопротивляемость организма.

МУЧНЫЕ изделия, крупы, сушеные плоды при плохом хранении поражаются жуками-вредителями. Простейший способ борьбы с жучками – просеивание муки, манки, сортировка круп и зерен с выбиванием личинок. Сильно зараженные продукты лучше выбросить. Места, где вы храните эти продукты, протрите раствором уксуса. Крупы и муку переложите в жестяные, фаянсовые или стеклянные банки с плотно закрывающимися крышками. На дно посуды положите две дольки чеснока.

Улыбнитесь!

Вызвала женщина слесаря.

– Понимаете, у меня что-то случилось со шкафом. Когда на улице едет трамвай, двери слетают с петель. Может, петли заменить или подвернуть?

Слесарь снял туфли, залез в шкаф и стал ждать трамвая, чтобы понять, в чем дело. Вдруг пришел муж. Видит туфли мужские, подходит к шкафу, открывает дверь и видит – мужик!

– Ты что здесь, гад, делаешь?

– Хозяин, не поверишь – трамвая жду!

* * *

После врачебного осмотра жокей спрашивает:

– Ну, доктор, как мое здоровье?

– Если бы вы были скакуном, я бы вас пристрелил.

* * *

– Извините, вы заняли мое место.

– Ваше место? И вы можете это доказать?

– Могу. Я оставил на нем мороженое.

* * *

Первый пилот говорит второму:

– Иди скажи парашютистам, чтобы перестали прыгать! Мы еще не взлетели!

* * *

Вовочка грозит матери:

– Ах, так! Ты не хочешь купить мне шоколадных конфет? Ладно, тогда я тебя при всех буду называть бабушкой!

* * *

– Стой, кто идет! – командует часовой в сумерках.

– Повар с пирожками, – следует ответ.

– Пирожки ко мне, – командует часовой. – Остальные на месте!

По материалам печати и информационных агентств.

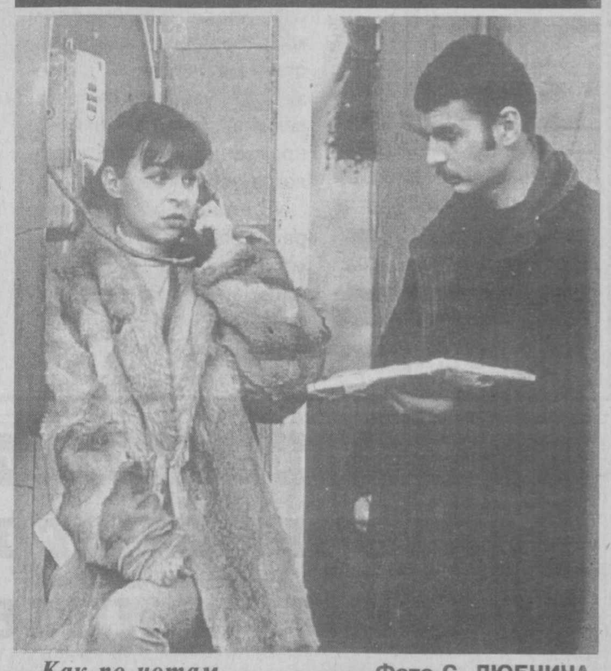

Как по нотам... **Фото С. ЛЮБЧИЧА.**

Реклама и объявления • Реклама и объявления

ЧФ «САЛИМ ХОЖИ» Юнусабадского района
ЛИКВИДИРУЕТСЯ.
Претензии принимаются в течение двух месяцев со дня публикации объявления по тел. 34-04-15.

УТЕРЯННЫЙ
• госордер №07-01/6498 от 22.02.93 г. на право собственности Павлова Бориса Ивановича на квартиру
СЧИТАТЬ НЕДЕЙСТВИТЕЛЬНЫМ.

Дочернее предприятие «AL-MUBADARA»
ЛИКВИДИРУЕТСЯ.
Претензии принимаются в течение 2-х месяцев со дня публикации объявления по адресу: г. Ташкент, ул. К. Ниязова, 39/11, тел. 137-01-83.

ПОСОЛЬСТВО РЕСПУБЛИКИ БЕЛАРУСЬ
ПРОВОДИТ
В МАРТЕ ТЕКУЩЕГО ГОДА КОНСУЛЬТАЦИИ С ЮРИДИЧЕСКИМИ И ФИЗИЧЕСКИМИ ЛИЦАМИ ПО ВОПРОСАМ ТОРГОВО-ЭКОНОМИЧЕСКОГО СОТРУДНИЧЕСТВА СУБЪЕКТОВ ХОЗЯЙСТВОВАНИЯ РЕСПУБЛИКИ УЗБЕКИСТАН И РЕСПУБЛИКИ БЕЛАРУСЬ.
Контактные телефоны в г. Ташкенте: 120-75-11, 120-72-56, 120-72-57.

ВНИМАНИЕ!
СПЕШИТЕ НА КОНКУРСНЫЕ ТОРГИ!
13 марта 2001 г. в 10.00 ГУП «EKSPERT VA MARKETING MARKAZI» при управлении Госкомимущества по г. Ташкенту проводит конкурсные торги по реализации зданий и сооружений детского сада № 164 Мирабадского районо, расположенного по адресу: г. Ташкент, Мирабадский р-н, ул. Фитрата, д. 405. Стартовая стоимость 6 947 271 сум.

УСЛОВИЯ КОНКУРСА:
1. Сохранение без изменения профиля деятельности приобретенного детского дошкольного учреждения.
2. Создание учреждения, направленного на развитие, воспитание и обучение детей дошкольного и младшего школьного возраста.
3. Реконструкция и ремонт здания и сооружения детского дошкольного учреждения в соответствии с действующими нормами и стандартами.
4. Содержание и благоустройство территории в соответствии с санитарными и пожарными нормами.
5. Наличие концепции воспитательно-образовательной работы с детьми на основе законодательных и нормативных документов Республики Узбекистан.
6. Наличие в уставе учредителей пункта о праве на занятие педагогической деятельностью.
7. Предложение по тарифу за обслуживание детей.
8. Предложение по цене объекта.

Заявки на участие принимаются со дня опубликования данной рекламы и прекращаются за трое суток до дня проведения конкурса.

За справками обращаться в ГУП «EKSPERT VA MARKETING MARKAZI» при управлении Госкомимущества по г. Ташкенту по адресу: г. Ташкент, Мирабадский район, ул. Мовараннахр, 16а, тел. 133-20-96.

Учредитель — хокимият г. Ташкента

Главный редактор Акмаль АКРАМОВ

Адрес редакции: 700000, г. Ташкент, ГСП, ул. Матбуотчилар, 32.

Газета зарегистрирована в Госкомпечати Республики Узбекистан.
Регистрационный № 10

Газета выходит по понедельникам, средам, пятницам.

ТЕЛЕФОНЫ:
отдел писем — 133-29-70;
отдел рекламы и объявлений — 133-28-95; 132-11-39.
Факс (371) 133-29-09.

По вопросам доставки обращаться в почтовые отделения по месту жительства или в отдел эксплуатации ГСП "Тошкент почтамти", по телефону 133-74-05.

Ответственность за достоверность сведений в рекламе и объявлениях несет рекламодатель.

Способ печати — офсетный.
Формат — А-2. Объем — 2 п.л. Индекс — 116.

Типография акционерной компании "Шарк". Адрес предприятия: ул. Буюк Турон, 41.

Номер набран и сверстан в компьютерном центре «Вечерний Ташкент».

Заказ Г-2106

123456