O'ZBEKISTON RESPUBLIKASI MILLIY KUTOB PALATASI
INV.№

Вечерний ТАШКЕНТ

ОБЩЕСТВЕННО-ПОЛИТИЧЕСКАЯ ГОРОДСКАЯ ГАЗЕТА

Газета выходит с 1 июля 1966 года ◆ № 42 (9.539) Среда, 11 апреля 2001 года ◆ Цена свободная

СТОЛИЦА: день за днем

Одним абзацем

медии (оперетты) чиланзарцы провели праздник, главными действующими лицами которого стали дети, которым в нынешнем году исполнилось или исполнится десять лет. Праздник посвящен 10-летию независимости республики.

◆ На днях на Республиканской фондовой бирже «Тошкент» подведены итоги деятельности за первый квартал 2001 года. По объемам заключенных сделок лидеры среди регионов — акционерные общества города Ташкента, на долю которых пришлось свыше 26 процентов от общего объема продаж.

◆ С жаркой погодой растет спрос на прохладительные напитки и мороженое. Думают об увеличении выпуска вкусной продукции и на ЧПКФ «Бахт-Билол», где на импортном оборудовании по итальянской технологии выпускают около полутора десятков сортов мороженого. Многие ташкентцы уже по достоинству оценили их вкус. А скоро их ждет новинка — фруктовое мороженое со вкусом клубники, яблока, персика.

◆ В совете Общества дружбы и культурно-просветительских связей с зарубежными странами прошел конкурс детского рисунка, посвященный 40-летию первого полета человека в космос. Конкурс был организован Таджикским культурным центром совместно с обществом «Узбекистан — Россия». А завтра в ДК ТТЗ в клубе-музее А.Ахматовой состоится встреча с учеными и поэтами, посвященная первому космонавту Земли Ю.Гагарину.

◆ В библиотеке имени Сергея Есенина, что в Мирзо-Улугбекском районе, состоялся выпуск устного журнала «Культура эпохи Темура и Темуридов».

◆ ВЧЕРА в Государственном театре музыкальной ко-

◆ В Государственном музее литературы имени Алишера Навои состоялась церемония вручения этому музею уникального экземпляра рукописи произведения Алишера Навои «Хазойинулмаоний» («Сокровищница мыслей»).

ПОСТАНОВЛЕНИЕ КЕНГАША ОЛИЙ МАЖЛИСА РЕСПУБЛИКИ УЗБЕКИСТАН

О созыве пятой сессии Олий Мажлиса Республики Узбекистан второго созыва

Кенгаш Олий Мажлиса Республики Узбекистан **постановляет:**

Созвать пятую сессию Олий Мажлиса Республики Узбекистан второго созыва 11 мая 2001 года в городе Ташкенте.

Председатель Олий Мажлиса Республики Узбекистан Э.Халилов.

Гор. Ташкент, 9 апреля 2001 года.

* * *

На рассмотрение пятой сессии Олий Мажлиса Республики Узбекистан имеется в виду внести следующие вопросы:

1. Об исполнении Государственного бюджета Республики Узбекистан за 2000 год и за первый квартал 2001 года.
2. О проекте Закона Республики Узбекистан «О прокуратуре» (новая редакция) (второе чтение).
3. О проекте Закона Республики Узбекистан «Об обороне» (новая редакция) (второе чтение).
4. О проекте Закона Республики Узбекистан «О транзите особых грузов и воинских контингентов» (второе чтение).
5. О проекте Закона Республики Узбекистан «Об исполнении судебных актов и актов иных органов» (первое чтение).
6. О проекте Закона Республики Узбекистан «О защите населения от туберкулеза».
7. О проекте Закона Республики Узбекистан «О правовой охране топологий интегральных микросхем».
8. О перечне видов деятельности, подлежащих лицензированию.
9. О внесении изменений и дополнений в некоторые законодательные акты Республики Узбекистан.
10. О ратификации ряда международных договоров и соглашений.

* * *

Наряду с этими вопросами предполагается внесение на обсуждение депутатов и других вопросов, входящих в компетенцию Олий Мажлиса.

Развитие предпринимательства — приоритетная задача

Эффективность реформ

Вопросы правовой защиты предпринимателей, проблемы, мешающие развитию малого и среднего бизнеса, были в центре внимания на состоявшемся недавно в хокимияте столицы семинаре-совещании. Его вел первый заместитель хокима Ташкента Р.М.Шоабдурахманов.

Развитие малого и среднего бизнеса в столице идет устойчивыми темпами. В частности, по итогам прошлого года его доля в региональном валовом продукте составила 41,5 процента, что выше общереспубликанских показателей. Однако для дальнейшего продвижения вперед необходимо добиться, чтобы все инфраструктуры, призванные помочь предпринимателям, обеспечивали их качественными услугами. Не должно быть затруднений как при регистрации малых, частных предприятий, обучении специалистов, так и в доступе предпринимателей к финансово-кредитным, сырьевым ресурсам. Кроме того, законные интересы субъектов МСБ должны надежно защищаться. О том, как разворачивается работа в этих направлениях, на семинаре рассказали начальник Управления юстиции г. Ташкента Й.Э.Турсунбаев, начальник Главного городского управления Центрального банка Б.А.Мирбабаев.

Ряд вопросов прозвучал от предпринимателей. Их интересовало, в частности, есть ли в городе структуры, которые могли бы выступить гарантом при получении кредита; как решается вопрос с обеспечением субъектов МСБ квотируемыми сырьем и материалами; почему в некоторых банках отказываются от работы с частными фирмами, а иной раз требуют лицензии, не предусмотренные законодательством? Конкретные факты, мешающие предпринимателям разворачивать экспортное производство, повышать товарооборот, снижать себестоимость продукции, создавать новые рабочие места, внедрять современные технологии, были взяты на контроль соответствующими городскими структурами. Достаточно продуктивным был и ряд предложений. К примеру, о разработке порядка передачи предпринимателям пустующих производственных площадей на льготных условиях; стимулировании инвестирования в малое производство частных лиц, уменьшении числа таможенных сборов; необходимости шире информировать предпринимателей о правовой защите их законных требований и интересов, активизации работы телефонов доверия.

В семинаре-совещании принял участие первый заместитель председателя Госкомимущества, заместитель председателя Республиканского координационного совета по стимулированию развития малого и частного предпринимательства М.А.Аскаров. Развитие предпринимательства, подчеркнул он, для республики является приоритетной задачей. И в этом направлении немало сделано, в частности, по созданию законодательной базы, инфраструктур, призванных оказывать поддержку МСБ. Госкомимуществом и Министерством юстиции республики разработан комплекс мер по дальнейшему развитию малого и среднего бизнеса, частного предпринимательства. Они направлены на усиление правовой защиты, стимулирование экспорта, упрощение процедур доступа к финансово-кредитным ресурсам. Но и предприниматели со своей стороны должны действовать эффективнее, целеустремленнее. Только через развитие частного сектора можно обеспечить развитие экономики в целом.

Соб. инф.

Словно и не было кольца...

Транспорт: «час пик»

Многие жители нашей столицы, посещающие центральную ее часть, успели заметить, что в районе ЦУМа происходят глобальные перемены: довольно приличный слой асфальтированной дороги снимается, причем вместе с рельсами, словно кожура с апельсина. Но пассажирам пугаться не стоит – они не останутся без транспорта, просто теперь некоторые трамвайные и автобусные маршруты изменили свое направление движения.

В связи с демонтажом трамвайного кольца непосредственно у Центрального универсального магазина и трамвайной линии на улице Узбекистанской движение некоторых трамвайных маршрутов изменился таким образом: трамвай №1 курсирует до вокзала, №13 – проложил свой путь от улицы Шахрисабзской до гостиницы «Россия» через улицы Кунаева и Ю.Хосходжиба. Трамвайный маршрут №5 курсирует от улицы Мовароуннахр, пройдет через Шахрисабзскую, Кунаева и делает конечную остановку на Ю.Хосходжиба.

Как нам сообщили в госассоциации «Ташгорпасстранс», для сохранения транспортных связей в районе ЦУМа также произведены изменения и в автобусных маршрутах. Так, автобусный маршрут №22 продлен от вокзала «Ташкент» до остановки у театра имени А.Навои. Его путь пролег через улицы Мовароуннахр и Узбекистанская. А автобус №30 курсирует от улицы Шахрисабзской, через проспект Пушкина, сквер Амира Темура, улицы Мовароуннахр, Узбекистанскую и Буюк Турон до станции метро «Мустакиллик».

Сегодня строительные работы не прекращаются здесь ни на минуту – примерно через месяц проезжая часть дороги уже должна быть сдана в эксплуатацию. Нужно отметить, что заказчиком строительства выступило Главное управление благоустройства хокимията города Ташкента, генеральным подрядчиком стал трест «Гордорстройремонт», а субподрядчиком – КМП-707 этого треста.

По проекту обновленные участки дороги, с которых было снято трамвайное полотно, предстанут в совершенно новом облике: они будут значительно расширены, заасфальтированы и сделаны более удобными как для пешеходов, так и для пассажиров. Благоустройством «новой» дороги займутся уже специалисты одноименного управления.

И. ШАБАРДИНА.

НА СНИМКАХ: за разборкой рельсов – специалист службы пути Николай Таратун; качество дорожного покрытия во многом зависит от мастерства машиниста дорожной фрезы Икрома Юлдашева; идет разборка рельсов.

Фото Сергея ЛЮБЧИЧА.

Безопасность в небе и на земле

Семинары

СЕГОДНЯ в Ташкенте продолжает свою работу субрегиональный семинар по авиационной безопасности, организованный совместно Международной организацией гражданской авиации (ИКАО) и авиационной администрацией Республики Узбекистан (Госавианадзор). Этот семинар проводится по инициативе Президента Республики Узбекистан Ислама Каримова, высказанной во время встречи с президентом Совета ИКАО доктором Ассадом Котайтом в июле 2000 года.

В последние годы, к сожалению, в мире участились случаи захвата террористами воздушных судов, и, чтобы предотвратить подобные незаконные вмешательства в нормальную деятельность авиационных служб, необходимо проделать колоссальную работу на земле. Для этого необходимо разработать механизм внедрения требований ИКАО и правил авиабезопасности в практику соответствующих служб.

В семинаре приняли участие глава авиационной администрации нашей республики В.Тян, представители штаб-квартиры ИКАО в Монреале В.Смыков и регионального бюро ИКАО в Париже В.Куренков, а также руководители служб авиационной безопасности международных аэропортов Узбекистана, Кыргызстана, Таджикистана и Туркменистана.

– Одно из важнейших составляющих успеха работы гражданской авиации любой страны – предотвращение незаконного вмешательства, – сказал руководитель Госавианадзора Валерий Николаевич Тян. — Нынешний семинар будет способствовать развитию и укреплению сотрудничества стран Центральноазиатского региона в деле борьбы с терроризмом на воздушном транспорте.

Участники семинара не только обменяются опытом, накопленным в практической работе, но и познакомятся с реализацией стандартов ИКАО по авиационной безопасности на примере работы международного аэропорта «Ташкент», внесут конкретные предложения.

Ирина КУЗЕВАНОВА.

XXI Информбюро

Вчера, сегодня, завтра

В стране

● Президент Республики Узбекистан Ислам Каримов 10 апреля принял в резиденции Оксарой председателя Высшего Исламского Совета Америки шейха Мухаммада Хишома Каббони и мирового лидера последователей учения Накшбанди шейха Мухаммада Нозима Одила ал-Хаккони.

● Президент Узбекистана Ислам Каримов подписал Указ о назначении Усманова О.О. Чрезвычайным и Полномочным Послом Республики Узбекистан в Государстве Израиль.

● В МВЭС Узбекистана состоялось подписание межправительственного соглашения о поставках сельскохозяйственных товаров из США. С узбекской стороны документ подписал министр МВЭС Э.Ганиев, с американской стороны – посол США в Узбекистане Дж. Хёрбст.

● Пребывающая в нашей стране делегация Высшего Исламского Совета США ВЧЕРА встретилась в МИДе с министром иностранных дел Узбекистана А.Камиловым.

● ВЧЕРА в столице Узбекистана открылась 6-я международная выставка «TIHE-2001. Здравоохранение».

● В Ферганском санатории «Чимган» создан оздоровительный центр «Мать и дитя».

● В хокимияте Сурхандарьинской области состоялось заседание по вопросам ухода за хлопчатником и зерновыми. Его вел государственный советник Президента Республики Узбекистан И.Джурабеков.

● В эти дни в здании областного центра «Духовность и просветительство» города Джизака проходит передвижная выставка фоторабот мастеров фотообъектива Израиля.

В мире

● В посольстве Узбекистана в США состоялась встреча с руководителями компаний Американо-узбекской торговой палаты.

● В резиденции Чрезвычайного и Полномочного Посла Италии в Узбекистане господина Леопольдо Ферри де Ладзара прошла встреча с общественностью, посвященная вручению диплома и медали народному поэту Узбекистана Абдулле Арипову.

● Известный узбекский боксер, олимпийский чемпион Мухаммадкадыр Абдуллаев провел в США первый четырехраундовый бой на профессиональном ринге. Его соперник Мухан Вашингтон из Лас-Вегаса уже имеет немалый опыт участия в подобных поединках: из 24 боев он выиграл 15. Но 25-й бой с Мухаммадкадыром Абдуллаевым он проиграл, что позволило нашему боксеру сделать первый шаг к вершинам профессионального бокса.

● С поощрительным призом вернулась из Риги группа работников ташкентского частного предприятия «Гарнит».

● В Новой Зеландии завершился розыгрыш Кубка Дэвиса в первой группе зоны Азии и Океании, на котором встречались сборные Узбекистана и Новой Зеландии. Счет 3:2 в пользу узбекистанских теннисистов. Теперь сборная Узбекистана в сентябре проведет отборочный матч за выход в мировую лигу.

● ВЧЕРА завершился официальный визит в Кыргызстан депутатов бундестага ФРГ.

● ВЧЕРА во Владимире состоялось совещание ветеринарных органов государств – участников СНГ. Была рассмотрена ситуация, связанная с распространением ящура.

● ВЧЕРА Россия выплатила международному валютному фонду более 25 млн. долларов. Всего в апреле, согласно графику, Россия выплатит МВФ порядка 141 млн. долларов.

● Посол Туркменистана в Британии подарил британскому обществу любителей лошадей ахалтекинской породы юрту, которую общество развернет в Корнуэлле.

● Азиатский банк развития (АБР) одобрил выделение Индии займа в размере 500 млн. долларов США на восстановление разрушенного землетрясением индийского штата Гуджарат.

● В Люксембурге состоялась конференция Евросоюза и стран Европейского Севера по обсуждению так называемой программы «Северного измерения».

● Израиль смягчил введенный около полугода назад запрет палестинским рабочим на въезд на израильскую территорию. Разрешение на въезд получили более трех тысяч палестинцев.

● В Косово потерпел катастрофу вертолет с британскими военнослужащими из состава международного миротворческого контингента. В результате катастрофы два человека погибли, пятеро получили ранения.

● Дискотека, расположенная в 1,5 км от мемориала на месте концлагеря Освенцим, будет закрыта. Такое решение приняли польские власти.

● Китай намерен поддержать усилие Евросоюза, направленное на осуществление договоренности о защите земного климата, достигнутой на международной конференции в Киото в 1997 году.

● Корабль пограничной охраны ВМС КНДР нарушил в понедельник границу с Южной Кореей. Он находился в южнокорейских территориальных водах около 20 минут.

● Экстренную посадку совершил в понедельник в аэропорту шведского города Мальме Боинг-737, принадлежащий компании «SAS». На его борту было 143 пассажира. Сразу после взлета самолет столкнулся с большой стаей чаек, получил повреждение. Во время инцидента никто не пострадал.

● Автобус, перевозивший московскую труппу Московского театра оперетты, сгорел на шоссе Таллинн – Нарва. Из актеров никто не пострадал. Водитель получил ожоги рук и лица. В огне погибли уникальные декорации ручной работы, почти все костюмы и личные вещи москвичей.

● Президент Беларуси А.Лукашенко в своем ежегодном обращении к парламенту заявил, что его стране в течение ближайших пяти лет необходим строгий государственный контроль и жесткие экономические меры.

● В Киеве несколько тысяч человек приняли участие в демонстрации, требуя отставки президента Л.Кучмы.

● В Кыргызстане начались военные учения, в которых приняли участие армия и гражданские лица на случай вторжения исламских боевиков. Учения проводятся в южных областях страны – Джалалабаде, Оше и Беткене, где имели место столкновения с боевиками в прошлом году.

● СЕГОДНЯ в Бишкек прибывает с визитом министр иностранных дел Таджикистана Т.Назаров.

● СЕГОДНЯ в Ереване ожидается продолжение судебного процесса по делу о вооруженном нападении, имевшем место в зале заседаний парламента в 1999 году. Тогда были убиты восемь высокопоставленных политиков.

● Один из лидеров афганской оппозиции генерал Дустум недавно вернулся в Афганистан. Другой лидер – Масуд подтвердил, что они должны встретиться через несколько дней.

● В пакистанском городе Пешавар продолжается конференция, посвященная радикальному направлению – суннитскому исламу в школе диабанди. На конференцию съехались десятки тысяч делегатов со всего света, в том числе сюда приехал международный террорист №1 Усама Бен Ладен.

● Голландия стала первой страной в мире, узаконившей эфтаназию для людей, страдающих неизлечимыми заболеваниями.

● В Катаре состоялась встреча американских конгрессменов с делегацией афганского движения «Талибан».

ПРОГНОЗ ПОГОДЫ

с 11 по 15 апреля

В первой половине периода ожидается погода без осадков, во второй половине возможны кратковременные дожди, грозы. Усиление ветра при грозе до 15-20 метров в секунду. Температура воздуха ночью – 10-15 градусов тепла, днем – 26-31 градус, при дожде температура понизится до 18-23 градусов тепла.

10 лет на пути к великому будущему

Моя страна — моя судьба

Идти дальше, добиваться большего

Х.Рахметов, начальник международной экспедиторской службы АО «В.К. intrans»:

— Весь народ Узбекистана вскоре будет отмечать 10-летие независимости. Конечно, для развития государства этот срок сравнительно небольшой, но произошедшие за это время перемены не могут не радовать. Взять хотя бы наше предприятие, которое можно назвать крупнейшим международным автоперевозчиком.

Если раньше на госпредприятии мало беспокоились об изучении спроса, привлечении клиентов, да, собственно, и перевозки-то осуществлялись по указанию из центра, то сейчас — дело иное. В международных перевозках коллектив самостоятельно осуществляет свою политику. А чтобы дела шли как можно лучше, у нас была создана маркетинговая служба. В ее задачи входит поиск потенциальных партнеров, контроль за машинами на территориях других государств, обеспечение их «обратным» грузом.

Сейчас я не только работаю, но и учусь в ТИИИМСХ на факультете международных экономических отношений. И надо сказать, что перемены происходят и в процессе обучения. Преподаватели стараются знакомить будущих специалистов с самыми необходимыми для «рыночников» дисциплинами, ориентируют их на работу в новых экономических условиях. Мне, конечно, все это очень помогает в практике!

Словом, надо идти дальше, добиваться большего!

Ответственность и большие возможности

Музафар Кутлукович Зияев, исполнительный директор фонда «Умид»:

— На мой взгляд, чтобы оценить тот факт, что Узбекистан стал независимым, нужно еще очень много времени, ведь это серьезный шаг в историческом развитии страны. Нужно время, чтобы осознать, что раньше мы жили в другой стране, где, к примеру, не стояли вопросы защиты государственных границ, ведения политических диалогов с другими странами, а теперь это стало реальностью.

В моем же представлении независимость — это в первую очередь огромная ответственность за судьбу детей, которые будут жить в независимом Узбекистане, за судьбы людей, которые работают и живут в нашей республике. А еще это большие возможности, которые появились за эти десять лет. Мог ли я предполагать, что стану работать в «Умиде», вести переговоры с крупными зарубежными организациями? Десять лет назад я не мог этого даже представить. А кто мог представить, что наши юноши и девушки будут учиться в престижных вузах США, Англии, Франции? Сейчас многие из них уже вернулись с учебы и работают, используя приобретенные за границей опыт и знания. Независимость расширила спектр возможностей, ведь страна и народ решают самостоятельно все вопросы, а значит, и люди становятся инициативнее. Это, по-моему, самое большое достижение, которое я как человек и как гражданин независимой республики могу осознать.

«Шодлик» — это радость

2001-й — Год матери и ребенка

В эти весенние дни в детском саду № 245 Юнусабадского района праздник следует за праздником, и каждый из них привносит в жизнь нашего подрастающего поколения новые знания о своей стране, людях, которые в ней живут, их традициях и обычаях, национальных ценностях.

— Вся воспитательная работа, — говорит заведующая детсадом № 245 отличник народного образования, педагог-новатор Л.Х.Иминходжаева, — нацелена на неуклонное выполнение Закона «Об образовании», Национальной программы по подготовке кадров. Мы учим их не только читать и считать, но и делаем все для того, чтобы вызвать гордость у детей к своей республике, любовь к своему народу, бережное отношение к наследию предков. Используем все возможности для того, чтобы они больше знали и умели.

Например, о традициях семьи, о том, что должна знать и уметь невестка, они узнали, побывав в доме у воспитательницы Дильфузы Бахтияровны Саидалиходжаевой, недавно вышедшей замуж. Сидя за чайным столом с угощениями, они познакомились с бытующими в узбекских семьях традициями и, несомненно, многое уяснили для себя. Во время подготовки к Наврузу они вместе со своими воспитателями, представителями махалли «Матонат» участвовали в посадке 52 кустов цветов, 18 фруктовых деревьев и хорошо уяснили, как важно любить и беречь природу, заботиться о ней. А наградой за их труд стал праздник, на котором они с удовольствием выступали со своими концертными номерами перед представителями махалли «Матонат», «Узнефтегаздобычи», родителями. Радостью стала для них и выставка «Весна, весна, праздничная весна», на которой они представили свои работы. Наиболее яркими на ней были рисунки Аноры Исмаиловой, Шахруха Султанмурадова, Бекзода Сагдуллаева, Дильдоры Исматуллаевой, они смогли выразить свое отношение к Наврузу, весне яркими и сочными красками.

— Вы — молодцы, дети! — подхваливали их воспитательницы Дано Мирхайдарова, Зухра Шадманова, Матлюба Эргашева, и детям тут же хотелось снова усесться за стол, чтобы в рисунках передать чувства от всего увиденного на празднике Навруз, хашаре.

Сейчас у них новая забота — подготовка к спортивному празднику «Олимпийцы среди нас», на котором будут выступления по художественной гимнастике, каратэ, курашу, спортивные игры. Кто на нем будет самым ловким и умелым, покажут спортивные старты, а для воспитателей главное, чтобы дети росли физически крепкими и здоровыми.

Г.КУЗНЕЦОВ.

НА СНИМКАХ: в детском саду «Шодлик» все есть у ребят — цветы, аквариум, уголок природы, посещая который, они многое узнают о природе и красоте своего родного края. Одно из увлекательнейших занятий — игра в шашки.

СТОЛИЦА: ЛЮДИ, БУДНИ, ПЛАНЫ

Их наградила Родина

Ему удалось победить время

Когда приходит беда, говорят – открывай ворота. Обычно беда приходит не одна. Так случилось и у Рузы Чарыева. Ему было всего восемь месяцев, когда умерла мать. На следующий день умер отец. Рузы остался грудным ребенком почти один на белом свете. Неизвестно, кем бы он был и стал бы художником, но помогло государство.

В дальнейшем – скитания по детским домам и приютам. Во время Второй мировой войны из ленинградской блокады в детский дом была эвакуирована воспитательница Елена. Она и дала мальчику его первое в жизни задание по изобразительному искусству, предложив сделать репродукцию с картины Васнецова «Три богатыря». Получилось плохо, и воспитательница стала его критиковать. Рузы горько расплакался. Увидев слезы на его лице, она воскликнула: «Если ты плачешь, то обязательно будешь художником!» И ее слова сбылись...

Рузы Чарыевич Чарыев – народный художник Узбекистана, заслуженный деятель искусств республики, почетный академик, лауреат Государственных премий, почетный гражданин городов Кувы и Амантай, имеет орден «Эл юрт хурмати». Он хорошо известен не только у себя на родине, его творчество знают и высоко ценят во многих странах мира. Художник побывал в Марокко, Италии, Греции, Турции, Сенегале, Алжире, Румынии, Сьерра-Леоне, но для него красивее и дороже родины нет ничего на свете. Большой художник и философ, он беззаветно любит свой народ и свою страну. Поэтому главные темы его творчества – природа и люди земли, его породившей. К этим святым для Рузы местам и их людям он будет возвращаться всю свою жизнь – «Места Алпомыша», «Давыл», «Армон», «Старик», «Сайроблик кария», «Сайробская красавица», «Сурхандарьинская мадонна», «Байсунские дети», «Сут согувчи», «Она кишлок бахор», «Пейзаж Сурхандарьи», «У очага» и многие другие произведения посвящены Сурхандарье — месту, где родился художник.

К концу 60-х годов прошлого века Ташкент стал значительным художественным и культурным центром. Он вобрал лучшие достижения мирового традиционного и современного искусства в сочетании с национальным своеобразием исторически сложившихся форм местного народного творчества. Еще полностью не исчерпал себя «суровый стиль», но на арену искусства уже выходило новое поколение художников-новаторов, и среди них был Чарыев.

Так, в портретах «Маробеус», «Абдулла Арипов», «Камил Ярматов», «Баходыр Джалалов», «Галина Пугаченкова», «Л.И. Ремпель», «Р.Х.Такташ», «Д.Имамов», «Ш.Абдусаламов», «Портрет индуса», «Барно портрети», «Малика» Рузы Чарыев является не просто рупором авторской идеи, как в основном было раньше, но создает живой, полнокровный характер, конкретную индивидуальность.

Неожиданно происходит знакомство, а затем и многолетняя дружба Чарыева с известным певцом – народным артистом Узбекистана Батыром Закировым. В период общения с этой незаурядной личностью Рузы Чарыевым было написано много портретов певца. Полотно «Песня» тоже посвящается великому артисту, но оно как бы вбирает в себя весь предыдущий цикл портретов и картин о Батыре. Композиция картины динамична и экспрессивна, она передает сложную гамму чувств и звуков, их музыкальную вибрацию.

Пейзажи художника «Сена Денауская», «Воспоминание», «Мерцающий вечер», «Хает-жизнь», «Ез» (лето), индустриальный пейзаж «Кашкадарья», «Дельта Амударьи», «Ферганская долина», «Кечки Шафак» (закат), «Пейзаж Сурхандарьи», «Осень», «Молчание» наполнены философским раздумьем о жизни. Они различны по состоянию и пробуждают в зрителе иногда противоположные чувства. Мажорное соседствует с драматизмом, покой — с порывом. И в каждом случае для выражения замысла находятся надлежащая живописная интонация, свое решение.

Чарыев считает, что художник не повторяет природу, а возрождает ее на своих полотнах, и благодаря этому живописец именуется не подражателем, не покорным копировщиком, а творцом.

Сила искусства Рузы Чарыева, видимо, в том, что язык свободной живописности его произведений, творчески переосмысливающий пленэризм, развивает лучшие традиции, часто противостоящие общей, по-музейному холодноватой стилистике работ многих современных художников.

Очень личностно в его творчестве характеризуются женские образы. Они овеяны особым обаянием и женской непосредственностью. Каждая несет своеобразную изюминку. Очарование строится на определенной загадочности и таинстве характера. К лучшим относятся «Соседка №», «Портрет певицы Севары Назархановой», «Кавхар», «К вечеру», «Барно портрети», «Малика», «Незнакомка».

Личность и исповедальность можно считать чуть ли не ведущей интонацией искусства художника, а одной из излюбленных тем – изображение своих «пенат»: дома, друзей, родных, мира, находящегося рядом.

На тему дома и семьи написаны картины «Глициния», сестренки и братишки Роксаны и Навруза, «Роксанкино детство», «Роксанкина зима», «Сон», «Букет гладиолусов», «Мой сад», «Осень. Двор мой», «Молчание», «Кошка с собакой» и другие.

Рядом с домом художника почти круглый год цветут экзотические цветы глициниевых деревьев. Эти редкостные для нашего климата листопадные лианы украшают вход в его жилище. Их сиреневый цвет обволакивает дом в особую атмосферу романтических грез. Художник гордится глицинией и всегда спешит показать ее посетителям.

Чарыева называют мастером человеческой души, художником чувства и сердца, понимающим и осознающим время. В книге отзывов о его произведениях написано, что они дарят людям большой заряд энергии, излучают радость и тепло щедрого солнца, дают огромный эмоциональный всплеск, веру в будущее.

В этом году художнику Рузы Чарыеву исполняется 70 лет. К юбилею он пришел с огромной победой. Ему удалось на базе профессиональной школы традиционного реалистического искусства создать современный художественный язык — гибкий и самобытный, адекватно выражающий многогранность эпохи. Ему удалось победить время.

С.НЕМЦОВИЧ,

искусствовед, член творческого объединения при Академии художеств Республики Узбекистан.

НА СНИМКЕ: портрет Рузы Чарыева работы Т.Немцович.

Дар Хасана Рузиева

Человек и его дело

Одна из важнейших специальностей на Ташкентском тракторном заводе – наладчик станков. Казалось бы, простая и непримечательная профессия, но и в этом деле есть асы, которые могут заставить работать любую технику, даже самую сложную. Это относится и к наладчику в производстве трансмиссий Хасану Рузиеву, который трудится на предприятии с 1987 года.

Машинами и механизмами Хасан стал интересоваться еще с детства, даже починил однажды отцовский мотоцикл, потом собственный велосипед. После школы поступил в профессионально-техническое училище в родном Самарканде, а, закончив его, получил диплом слесаря-ремонтника и водителя трактора.

Сразу после училища Хасан был призван на армейскую службу. Вначале его отправили в школу танкистов, а потом два тяжелых года предстояло провести Хасану в городе Газни: на афганской войне он потерял немало друзей, однажды был контужен, когда его танк подорвался на мине...

Вернувшись домой, вместе с семьей Рузиев переехал в Ташкент, где в 1987 году поступил на тракторный завод фрезеровщиком. Обучал его старший брат Рахим – знающий дело мастер, бригадир наладчиков. Родственников, особенно младших, порой трудно наставлять – хочется пожалеть, не обидеть, и все же Рахим поначалу был к брату строг: где надо – требовал, где надо – критиковал, чтобы работа выполнялась точно, без брака. Должно быть, поэтому из Хасана и вышел специалист высокой квалификации. Нынче дело спорится в его руках, он способен настроить любой станок, изготовить любую шестерню, научить неопытных рабочих пользоваться техникой.

Спрашиваю, не жалеет ли, что не поступил ни в автодорожный, ни в сельскохозяйственный институты, как мечтали его родители.

– Не представляю своей жизни без завода, – отвечает Хасан. – Мне очень нравится моя профессия – это моя судьба.

Удивительно: ведь нелегкое у него дело, а все идет как по маслу, все удается, словно кто-то чудесным образом помогает ему. Может, это и есть настоящий дар?

Ю. МУХТАРОВА.

Точит ржавчина трубу

На актуальную тему

Широкое распространение централизованных систем теплоснабжения промышленных и жилых центров республики в условиях ограниченности используемых в настоящее время топливно-энергетических ресурсов поставило перед теплоэнергетиками, предприятиями, эксплуатирующими эти системы, важнейшую проблему – всемерное повышение эффективности и рациональности теплоснабжения. В рамках реформирования сферы коммунального обслуживания эта тема является одной из кардинальных, и условия выполнения требований по решению вопроса, несомненно, заключаются в надлежащем содержании и бесперебойной работе инженерных коммуникаций и сетей, обеспечивающих поставку тепловой энергии до потребителя.

Доказано, что в числе главных причин, снижающих надежность работы теплосетей, – наружная коррозия подземных трубопроводов, особенно на подвергаемых систематическому затоплению водопроводной, канализационной водами участках. При этом, вдумайтесь, срок службы труб может снижаться с проектных 25 до пяти лет. Об этом с болью говорят сами же энергетики, переживающие за свое дело. Как пример – сергелийские из районного управления №7 ПО «Таштеплоэнерго», которое эксплуатирует здесь магистральные и распределительные сети, 11 квартальных пунктов учета тепла, 6 локальных котельных, три насосных смешения и одну повысительную насосную. Все эти коммуникации требуют к себе самого пристального внимания, и работа в этом плане ведется немалая – без праздников и выходных. Однако проблемы имеются. Носят они, понятно, объективный характер. Скажем, из-за высокого уровня грунтовых вод на кварталах Сергели – 5,6,8,8а, массивах Дустлик и Куйлюк-5 происходит затопление тепловых сетей. В связи с этим в 2001 году планируется заменить более пяти километров труб, хотя срок эксплуатации иногда не превышает даже пятидесяти процентов от нормативного. Другая причина – местами, где нарушена ирригационная система, дождевая, талая вода вместо арыков поступает в каналы теплосетей, а там уже сырость и ржавчина делают свое дело. Кстати, на уже упомянутых кварталах из-за нарушения химического режима предстоит замена еще более 10 км трубопроводов. Стандартными стали повреждения на массивах Строитель, Сергели-1 и 4.

Картина, конечно, безрадостная, но факты остаются фактами. Есть, естественно, и немало плюсов, но не о них, к сожалению, речь.

Увы, факторов негативных побольше будет. Решать проблему необходимо, и в срочном порядке, пока впереди теплое время года. Кто-то, например, А.Худяк – начальник РУ-5, предлагает глобальный вынос теплосетей наружу, что у нас в пределах городской застройки практикуется только в самых исключительных случаях. Далее следует отбраковка аварийных участков, ослабленных коррозией, более жесткий подход к эксплуатации и регулировке оборудования, выявление и устранение источников той же коррозии, что, между прочим, на сегодняшний день является одним из эффективнейших методов увеличения надежности теплоснабжения, и т.д. и т.п.... Вариантов множество, и каждый заслуживает внимания. И, учитывая все, что было только что упомянуто, можно с уверенностью сказать: залог снижения затрат на поставку энергии до потребителя – бесперебойная работа инженерных коммуникаций тепловых сетей, добиться которой можно лишь целенаправленной, адресной программой, направленной на решение этого вопроса.

А.ШЕВЧЕНКО.

И драматизм, и лирика

Концерты

Музыкальное исполнительское искусство немыслимо без ансамбля. Однако выдающимся исполнителям бывает трудно найти себе достойного партнера. Но когда это достигается, то происходит чудо. Подтверждением тому явился концерт в Большом зале Ташкентской консерватории двух ярких творческих индивидуальностей – заслуженной артистки Республики Узбекистан, ведущей солистки ГАБТа оперы и балета имени А.Навои Ольги Александровой (меццо-сопрано) и доцента кафедры специального фортепиано Ташкентской консерватории Наргиз Полатхановой.

Надо сказать, что этого концерта с нетерпением ждали поклонники дарования Ольги Александровой — неповторимой Кармен, Далилы, Амнерис, Эболи, Кончаковны. Каждый выход певицы на сцену – это праздник, нечто новое и необычное.

В программу концерта камерной вокальной музыки были включены романсы Чайковского, Римского-Корсакова, Рахманинова. Артистам удалось непосредственно и откровенно воплотить душевные переживания, выраженные в музыке. Чарующий голос Ольги Александровой, ее исполнение покорили своеобразием звучания, самобытностью.

В романсах западноевропейских мастеров – Листа, Форе, Фальи – певица продемонстрировала превосходное чувство стиля, высокую вокальную культуру. Каждое исполняемое сочинение превращалось в своеобразный спектакль-миниатюру, где артистка одинаково талантливо проявляла вокальное и игровое мастерство. В исполнение камерных вокальных сочинений певица привнесла элементы оперной сценичности, используя свой богатый опыт работы в театре. Особенно впечатляюще прозвучала баллада «Лорелея» Ф.Листа на слова Г.Гейне. Насыщенная речитативными интонациями вокальная партия, пленительная кантилена рояля раскрыли слушателям драматическое содержание произведения. Здесь были слиты воедино слово и музыка. С ярким темпераментом была воссоздана картина бушующих волн Рейна пианисткой Наргиз Полатхановой. «Лорелея» в исполнении замечательного ансамбля Александровой-Полатхановой вызвала неистовый восторг слушателей. Но еще более потрясающее впечатление произвела баллада «Возвратилась девушка с прогулки» Я.Сибелиуса на слова Ю.Рюнеберга, которая стала кульминацией концерта.

Программу концерта завершила знаменитая «Канцона» Ф.Листа на слова Ф.Фрейлиграта. После драматических баллад «Лорелея» и «Возвратилась девушка с прогулки» она прозвучала очень лирично, внося покой и умиротворение.

Публика долго не отпускала артистов и надеется на новые встречи, столь же яркие и запоминающиеся.

Ирина ГАЛУЩЕНКО.

Изучаем Конституцию

Личные права и свободы

Так называется седьмая глава Конституции. Сегодня мы продолжаем ее изучение. Напомним, что в прошлый раз мы рассматривали четыре ее статьи – с 24-й по 27-ю включительно. В этом материале мы завершим изучение этой главы, рассмотрев статьи 28, 29, 30, 31.

Статья 28

Гражданин Республики Узбекистан имеет право на свободное передвижение по территории республики, въезд в Республику Узбекистан и выезд из нее, за исключением ограничений, установленных законом.

Наша Конституция закрепила право гражданина Узбекистана на свободу его передвижения по территории республики, въезда и выезда из нее. Это впервые закрепленное в Основном законе страны право человека имеет жизненно важное значение. Достаточно вспомнить недавнюю историю, когда жизнь людей буквально пронизывала система запретов. Заполняя личную анкету при поступлении на работу, гражданин был обязан указать о случаях своего пребывания за рубежом, о наличии или отсутствии там родственников. В зависимости от этого решался вопрос о его благонадежности. Под строжайшим запретом находилась эмиграция.

Любое ограничение прав унижает человеческое достоинство и приводит к произволу властей. Закрепление права человека на свободу передвижения означает, что отныне каждый гражданин волен по своему усмотрению решать вопрос о месте своего пребывания внутри страны и выезжать или не выезжать за ее пределы.

Статья 29

Каждый имеет право на свободу мысли, слова и убеждений. Каждый имеет право искать, получать и распространять любую информацию, за исключением направленной против существующего конституционного строя и других ограничений, предусмотренных законом.

Свобода мнений и их выражения может быть ограничена законом по мотивам государственной или иной тайны.

Человек, как известно, существо мыслящее. Поэтому в самой его природе заложена естественная потребность к общению с окружающими путем выражения своих мыслей, мнений и сомнений. Но поскольку люди очень разные, они и мыслят неодинаково. Однако различного рода ограничения и запреты, исходящие от власти, стесняют либо вовсе лишают человека права свободно выражать свои мысли. Например, о какой индивидуальной свободе может идти речь, если человека лишают права свободы слова? Ведь еще в Декларации прав человека и гражданина 1789 года право на свободу слова определено как «одно из драгоценнейших прав человека». Закрепляя право человека на свободу мысли, слова и убеждений, Конституция гарантирует это право для каждого.

Свободу слова и убеждений мы можем реализовать, участвуя в обсуждении законопроектов, при проведении референдума, в выборах Президента республики, депутатов Олий Мажлиса и местных органов власти, на сходах органов самоуправления и в повседневной жизни.

Это конституционное положение развивается во многих законах, таких, как Закон «О средствах массовой информации» (14 июня 1991г.), Закон «Об обращениях граждан» (6 мая 1994г.) и в других. В то же время Уголовный кодекс республики содержит целый ряд норм, которые призваны предупредить распространение информации, представляющей опасность для мира, государственной безопасности, общественного порядка и других социально значимых общественных отношений.

Закон «О защите государственных секретов» (7 мая 1993г.) ограничивает свободу мнений и их выражение по мотивам государственной или иной тайны. Подобное ограничение обусловлено тем, что разглашение государственных секретов может причинить значительный ущерб экономической и политической независимости, обороноспособности и другим жизненно важным интересам общества и государства.

Статья 30

Все государственные органы, общественные объединения и должностные лица Республики Узбекистан обязаны обеспечивать гражданам возможность ознакомления с документами, решениями и иными материалами, затрагивающими их права и интересы.

Уважать личность, защищать ее права и интересы – долг всех государственных органов, общественных объединений и должностных лиц.

Право граждан на ознакомление с документами предусмотрено в гражданском, хозяйственном и трудовом законодательстве. Также оно реализуется путем проведения открытых судебных заседаний (согласно статье 6 Закона «О судах»).

Статья 31

Свобода совести гарантируется для всех. Каждый имеет право исповедовать любую религию или не исповедовать никакой. Недопустимо принудительное насаждение религиозных взглядов.

Область человеческих верований – это дело личной совести каждого. Никто не должен вторгаться в эту глубоко личную сферу жизни человека. Он должен свободно определять свое отношение к религии. Однако история изобилует фактами религиозной нетерпимости, связанной с утверждением превосходства одной религии перед другой. Трагичнее всего, что религиозный фанатизм сопровождается гонениями на инакомыслящих.

Необходимость гарантированной законом свободы вероисповедания продиктована самой жизнью, сложностью взаимоотношений гражданина и государства.

Механизм реализации этой статьи Конституции развит в законе «О свободе совести и религиозных объединениях» (1991 год.). Данный закон учитывает основные положения и требования международных документов, касающихся прав человека и свободы совести.

Устанавливая определенный правовой порядок, республика способствует реализации свободы совести и религии гражданами всех национальностей и вероисповеданий, содействует созданию в стране обстановки терпимости и уважения между религиозными организациями разных конфессий, не допускает нарушения прав граждан на личную и спокойную жизнь. И как подтверждение этому такой факт, что сегодня в стране действуют объединения более 15 религиозных конфессий, причем часть из них является нетрадиционными для Узбекистана.

Словарь терминов

Конфессия (лат. – confessio - признание, исповедание) – толк, течение в религии.

Эмиграция (лат. – emigrare - выезжать) – выезд за пределы страны, вызванный экономическими, политическими или личными причинами с целью временного или длительного поселения в иностранном государстве.

Рубрику ведет Елена КУЗНЕЦОВА.

Ташкентскому трамваю – 100 лет

На малой скорости, но с духовым оркестром

Сегодня мы продолжаем знакомить наших читателей с историей ташкентского трамвая. Напомним, что в этом году мы празднуем его столетие. Думаем, что этот юбилей – знаменательное событие не только для транспортников столицы, но и для всех ташкентцев. Ведь история ташкентского трамвая – это история нашего города.

В конце 20-х – начале 30-х годов XX века Ташкент все заметнее раздвигает свои границы, увеличилась численность населения. Естественно, появилась потребность в дальнейшем развитии городского транспорта. Пока же существуют 5 трамвайных маршрутов общей протяженностью 29 километров.

Одиннадцать километров в час – с такой скоростью движутся трамваи. В эти годы встала необходимость пополнять трамвайный парк: начали поступать вагоны с Мытищинского вагоностроительного завода. Шла подготовка к строительству широкой колеи трамвайного пути.

Гордостью трамвайщиков был клуб, который находился на улице Гоголя. В нем была постоянно действующая производственная выставка. Умельцы Таштрама могли похвастаться многими своими изобретениями, удачными приборами, и приспособлениями: например, разработкой нового способа электросварки изношенных стыков, которую внедрил электросварщик М.Вербовский.

В клубе также работали кружки художественной самодеятельности, кройки и шитья, духовой, струнный оркестры.

Теперь о достижениях и неудачах коллектива трамвайщиков можно было прочитать в многотиражной газете «Таштрамовец», которая начала выпускаться на узбекском и русском языках с апреля 1929 года. Вскоре она получила новое название – «Мотор». Газета рассказала о первых женщинах-узбечках – вагоновожатых Михри Рахимовой и Рыхси Халиловой.

А вот пожелтевший от времени номер «Мотора» за 11 января 1937 года. Принес его к нам в редакцию Павел Иванович Кильдюшев, проработавший в Таштраме фрезеровщиком в механических мастерских, где ремонтировали и изготовляли запчасти для трамваев, с 1934 по 1938 годы. Кстати, в этом номере «Мотора» помещена его фотография как передовика производства. В молодости Павел Иванович и сам увлекался фотографированием. И благодаря этому в его домашнем архиве хранятся уникальные фотоснимки. Некоторые из них мы публикуем сегодня. Это клуб таштрамовцев – сегодня на его месте расположен Музей искусств. На другом снимке – оркестр духовой музыки Таштрама (в 30-е годы Таштрам назывался ТГЖО – Ташкентская городская железная дорога). На третьем снимке на фоне вагона – сам Павел Иванович Кильдюшев (слева) и его коллеги по работе — фрезеровщики Р.Розенбуш и Т.Сейфутдинов.

Мы благодарны Павлу Ивановичу, который, несмотря на свой почтенный возраст – 87 лет, приехал в редакцию и поделился своими воспоминаниями. А номера газеты «Мотор», которые он принес, мы передадим в Госассоциацию «Ташгорпасстранс», где ведется работа по созданию музея и поиск старых фотографий, документов, которые могли бы стать его экспонатами.

Елена СЕРГЕЕВА.

В саду, огороде и дома

«Слышала, что после того, как отцветут тюльпаны, их луковицы необходимо выкапывать. Расскажите о том, как в целом надо ухаживать за этими цветами?

Л.Корнилова».

От ухода за луковицами тюльпанов зависит красота цветов

Сорта тюльпанов, выращиваемых в открытом грунте, цветут в апреле–начале мая. Размножаются луковицами, которые высаживают в сентябре–октябре рядами на грядки, приспособленные для орошения, на глубину 12 см, выдерживая расстояние 20-25 см между рядами и 12-15 см в рядах.

После посадки этой же осенью луковицы развивают только корневую систему. Ранней весной над почвой показываются листочки, причем луковички-детки образуют только один лист, а крупные луковицы – до трех листьев. В это время можно предварительно с уверенностью определить, какие из растений будут цвести. Позднее, в конце марта – апреле (у различных сортов в разное время), крупноразмерные луковицы развивают цветки. До конца мая – начала июня их надземные части желтеют и засыхают. Тогда начинается уборка луковиц. Если их не выкапывать из земли каждый год, то они мельчают, а сформировавшиеся детки затрудняют развитие растений. В результате этого получаются мелкие цветки с короткими цветоносами. Детки-самосадки могут остаться в почве после первого года, т.е. они находятся там два вегетационных периода.

Уход во время вегетации состоит в рыхлении почвы, прополке и орошении по мере необходимости в апреле и мае.

Очень важно правильно определить сроки уборки луковиц тюльпанов. Преждевременно выкопанные луковицы остаются невызревшими и мягкими, а поздно выкопанные не имеют хорошего внешнего вида, так как кроющая их чешуя лопается и сходит. Кроме того, при продолжительной транспортировке оголенные луковицы легко повреждаются, что ведет к развитию некоторых видов плесени и к гибели луковиц. Лучше всего выкапывать луковицы, когда надземные части начинают желтеть и половина поверхности луковицы становится темной.

Выкапывать луковицы нужно осторожно, чтобы не поранить, так как наличие ранок неизбежно ведет к их загниванию. Кроме того, не нужно продолжительное время держать их на солнце, так как кроющие их чешуи становятся мучнистыми и впоследствии, во время хранения, такие луковицы погибают. Выкопанные луковицы просушивают, разложив тонким слоем в тенистом проветриваемом месте. После того как высохнут, луковицы очищают от земли и от старой сухой чешуи, одновременно с этим отделяя и деток. Число деток, как и их размер, является сортовым признаком, но это зависит также от почвенных условий и от применяемой агротехники.

Очищенные луковицы тюльпанов, согласно Болгарскому госстандарту, разбирают по размерам на следующие категории: высший сорт – окружность более 12 см; I сорт – окружность 12 см; II сорт – окружность 9-11 см; III сорт – окружность 6-8 см; нестандартные – окружность менее 6 см; детки.

Рассортированные луковицы укладывают в ящики или в коробки и вносят в помещение для хранения. В первый месяц в помещении поддерживается температура 15-18^0 С и влажность воздуха 70-80%, а затем температура постоянно должна быть около 13^0 С, а влажность – 70%.

Синьор-помидор на грядке

Помидоры весьма требовательны к теплу. Оптимальная температура для их нормального развития 18-30^0 С. При температуре ниже 15^0 С прекращается цветение, а при температуре ниже 9^0 С — и рост растений.

При температуре ниже 15^0 С и выше 40^0 С не образуется пигмент ликопин и плоды остаются желтоватыми. При высокой температуре (выше 30-32^0 С) листья становятся мелкими, ветви — тонкими и увеличивается опасность опадения цветков. Высокие температуры вызывают солнечные ожоги плодов, если они не затенены листьями. При — 0,5^0 С растения погибают. Молодые и плохо укоренившиеся растения более чувствительны к понижению температуры, чем более взрослые растения.

Томаты очень требовательны к свету. Они не дают хорошего урожая на затененных местах в междурядьях плодового сада. Особенно требовательна к свету рассада томатов. При недостатке света рассада очень легко и быстро вытягивается, становится бледной.

Томаты лучше всего развиваются при высокой влажности почвы и относительной влажности воздуха 50-60%. При достаточном количестве осадков их можно выращивать без полива, но урожаи ниже, чем при регулярном поливе. Но при чрезмерном использовании полива рассада повреждается черной ножкой и, кроме того, сильно вытягивается.

Томаты очень требовательны к почве. Наибольшие урожаи получают при выращивании их на глубоких, влагоемких, рыхлых, теплых супесчаных и суглинистых почвах с хорошей структурой и высоким содержанием питательных веществ. На песчаных почвах можно получать хорошие урожаи при обильном удобрении навозом или другими органическими удобрениями. На таких почвах томаты раньше созревают.

Томаты, особенно в первую половину периода вегетации, очень требовательны к содержанию в почве фосфора в легкоусвояемой форме. Навоз вносят осенью. Наиболее эффективно комбинированное удобрение томатов навозом и минеральными удобрениями. Основное удобрение и подкормки обеспечивают получение высоких урожаев продукции хорошего качества.

В севообороте томаты должны идти после бобовых, тыквенных культур, но ни в коем случае не после перца, баклажанов и картофеля. Они, со своей стороны, являются хорошими предшественниками для корнеплодов, бобовых и зеленых культур. До высадки томатов на постоянное место на этом участке можно выращивать редис, шпинат, лук на перо, чеснок на зелень.

Лимончик к чаю — круглый год

Лимон размножается черенками, воздушными отводками и прививкой.

Размножение черенками можно проводить почти круглый год, но лучше всего это делать в июле-августе. В качестве черенков берут полуодревесневшие ветки с плодоносящих здоровых растений (но не старых). Длина черенков должна быть 8-10 см (с 4-5 листьями), причем нижний срез делается на 2-2,5 см ниже листового узла, а верхний – на 1 см выше самого верхнего листа. Черенки укореняются за 25-30 дней в песке под стеклянными колпаками в теплицах при температуре 18-20^0 С при постоянном поливе и опрыскивании водой. Укоренившиеся черенки сажают в горшки диаметром 8-10 см в смесь из одной части дерновой и одной части листовой земли, одной части перепревшего навоза.

Размножение воздушными отводками практикуется довольно часто и проводится следующим образом: с отдельных веток снимают кору в виде кольца шириной не менее 1 см, к срезу прикрепляют жестяную воронку с таким расчетом, чтобы окольцованное место оказалось в середине воронки, после этого ее наполняют легкой землесмесью и обвязывают таким образом, чтобы она держалась вертикально. При регулярном поливе на стебле над окольцованным местом образуется наплыв, а позднее (через 25-30 дней) из него вырастают корни, после чего воронку убирают, ветку срезают под местом образовавшихся корней и высаживают в горшок диаметром 10 см.

Размножение прививкой проводится способом окулировки с июня по август и состоит в облагораживании 2-3-летних сеянцев лимона. Нужно помнить, что семена для получения подвоев высеивают в легкую питательную смесь в ящики сразу же после их вынимания из плодов, так как в противном случае они теряют всхожесть.

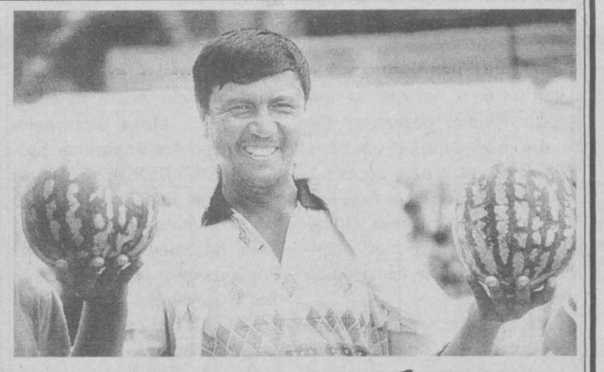

Ах, какой у нас арбуз, замечательный на вкус

Арбуз и дыня — теплолюбивые и светолюбивые растения. Они устойчивы к высоким температурам и лучше всего развиваются в районах с продолжительным, теплым и солнечным летом. Растения арбуза и дыни наиболее требовательны к теплу и свету в период образования и созревания плодов.

Семена арбуза и дыни начинают прорастать при температуре 15-17^0 С, оптимальная температура для их прорастания — 30^0 С. При температуре ниже 1^0 С проростки погибают. Оптимальная температура для развития растений — 28-30^0 С. Температура ниже 10^0 С неблагоприятно сказывается на развитии взрослых растений.

Несмотря на то, что растения арбуза и дыни имеют мощную корневую систему, при относительно сильной засухе они плохо развиваются вследствие огромной площади поверхности листьев, высокой интенсивности транспирации и образования большого количества плодов. До фазы образования стелющегося стебля они требовательны к влаге, так как еще полностью не сформировали корневую систему. Растения наиболее требовательны к влажности почвы в период цветения и роста плодов. В это время особенно отрицательно сказывается действие сухих и горячих ветров (суховеев). Для получения высоких урожаев в этот период необходимо обеспечить оптимальную влажность почвы, к которой дыня чрезвычайно требовательна.

Арбуз и дыня предъявляют также высокие требования к теплу и воздушно-газовому режиму почвы.

Для арбуза и дыни необходимы почвы с высоким содержанием легкоусвояемых питательных веществ. Для получения высоких урожаев почва должна быть хорошо обеспечена азотом, фосфором и калием. Отличные результаты дает удобрение почвы разложившимся навозом, который вносят под зяблевую вспашку в дозе 50-60 т на 1 га. Следует избегать внесения свежего навоза весной, так как это неблагоприятно сказывается как на плодоношении, так и на качестве плодов.

Кроме навоза, на 1 га вносят 200 кг аммиачной селитры, 400 кг суперфосфата и 200 кг сульфата калия. При отсутствии навоза дозу минеральных удобрений увеличивают: на 400 кг аммиачной селитры, 600 кг суперфосфата и 300 кг сульфата калия. Фосфорные и калийные удобрения вносят перед глубокой обработкой почвы, аммиачную селитру — в два приема: одну половину непосредственно перед посевом, другую — для подкормки в фазе начала цветения.

Для арбуза и дыни необходимы теплые, рыхлые, хорошо аэрированные почвы. Наиболее благоприятны для их возделывания богатые пойменные наносные почвы. В целом для их выращивания пригодны структурные высокоплодородные почвы, обеспеченные легкоусвояемыми питательными веществами.

На легких песчаных почвах растения быстро высыхают и дают очень низкие урожаи плодов плохого качества. Тяжелые заболоченные и холодные почвы непригодны для выращивания арбуза и дыни, на таких почвах они в большинстве случаев плохо растут и остаются в развитии.

Для арбуза и дыни благоприятны такие же предшественники, как для огурцов и тыквенных культур.

Спорт

Кубок Дэвиса в местных условиях

O'ZBEKISTON KUBOGI 2001

С приобретением нашим государством независимости в Узбекистане широкое развитие нашли спорт и физическая культура. Достижения наших атлетов за последние десять лет порой удивляют — во всем мире сегодня известны имена наших боксеров, каратистов, дзюдоистов, шахматистов и т. д. Одним из самых развитых и культивируемых видов спорта в нашей стране является теннис.

Сегодня только в Ташкенте проводятся два престижнейших турнира международного ранга — Кубок Президента Узбекистана и «Тошкент оупен». И это — не считая всех челленджеров и международных турниров, проводимых в областях. И вот еще один шаг на пути дальнейшего развития этого красивейшего вида спорта в нашей стране. Руководствуясь инициативой Президента Узбекистана о более активном вовлечении в теннисную жизнь страны всех областей Узбекистана, Федерацией тенниса республики организован первый командный турнир на Кубок Узбекистана. Турнир будет проводиться по аналогии с моделью Кубка Дэвиса. Как и у своего старшего брата, матчи в отечественном командном розыгрыше для мужчин будут состоять из пяти игр, проходящих с участием четырех теннисистов и капитана на протяжении трех дней.

Однако есть и свое отличие. Заключается оно в том, что борьбу в рамках соревнований будут вести до конца все команды без исключения. Таким образом, в турнире определится не только победитель, а истинная расстановка сил среди четырнадцати команд. А именно такое количество команд-участниц, включающее двенадцать областей Узбекистана, Республику Каракалпакстан и город Ташкент, предусмотрено регламентом состязаний.

Итак, первый из четырех туров Кубка Узбекистана по теннису стартует 13 апреля. На первом этапе команды Ташкента и Ферганской области как самые сильные команды в розыгрыше участия принимать не будут, а во втором этапе, который начнется 1 июня, сборная нашего города встретится с победителем матча Ташкентская область — Сырдарьинская область, а команда Ферганской области — с сильнейшей дружиной, выявленной в игре между Наманганской и Сурхандарьинской областями.

А.ГЕННАДЬЕВ.

Мозаика соревнований

Гимнастика спортивная. В германском городе Коттбус прошел третий этап Кубка мира. В числе претендентов из 33 стран на помост выходила ташкентская спортсменка Оксана Чусовитина. Под руководством тренера Светланы Кузнецовой она успешно преодолела барьер квалификационных соревнований, где в каждом виде программы ей противостояли более тридцати конкуренток, и вышла в финал на всех четырех снарядах. Лучший результат Оксана показала в опорном прыжке, выиграв серебряную медаль. В состязаниях на бревне и вольных упражнениях заняла пятые позиции, на брусьях была седьмой.

Перед Германией наша землячка, по приглашению организаторов международного турнира «Френдшип классик», побывала в США. Там среди 27 соперниц из пятнадцати государств Чусовитина лишь в опорном прыжке финишировала второй. В остальных дисциплинах, включая многоборье, у нее первые места.

* * *

Плавание. В бассейне ташкентской общеобразовательной школы №110 состоялось республиканское первенство среди мальчиков 1987-88 гг. рождения и девочек 1989 года рождения и младше. Борьбу на голубых дорожках вели 240 участников из 14 команд Узбекистана.

В большинстве дисциплин доминировали столичные спортсмены. Блестяще выступила Ольга Гнедовская из ТГФСОП. Вольным стилем и способом на спине она заняла первые места на шести дистанциях. Ее одноклубник Илья Тулупов принимал поздравления с победой один раз. Учащийся РСДЮШОР профсоюзов Шерали Абдурахманов, представители МНО Данил Булгаков и Камила Алимова были лучшими соответственно на четырех, трех и двух отрезках. Цвета ДЮСШ №12 защищали Игнат Коваль (3 победы) и Зульфия Мухамедшина (1 победа). Не реже других на высшую ступень пьедестала почета поднимались юные пловчихи ДЮСШ №23 Лобар Мурадова – дважды, по разу – Мила Фаткулина и Надира Алимджанова. Девочки этой ДЮСШ к тому же выиграли две эстафеты по 50 м вольным и комплексным плаванием. У мальчиков в данных видах программы отличились спортсмены из ДЮСШ №12 и РСДЮШОР профсоюзов.

* * *

Гимнастика художественная. В Ташкенте на базе спорткомплекса МХСК завершилось первенство Узбекистана. Среди мастеров второе место в многоборье заняла столичная грация Елена Подгорнова. А в финале она получила лучшую сумму баллов за композиции с обручем, мячом и булавами.

В турнире кандидатов в мастера спорта победительницей в многоборье стала ташкентка Рита Алимова. Ее подруга по команде Катя Бабина показала третий результат. В финале судьи признали самыми красивыми упражнения со скакалкой и обручем в исполнении Риты Алимовой.

В групповых соревнованиях хозяйки первенства в составе Эсмиры Алиевой, Марии Сержантовой, Ксении Литкиной, Анны Золотаревой были вторыми.

Т.ЗАХАРОВ.

Юный футболист. Фото Т. КУРБАНБАЕВА.

Апрель — месяц контрастов

Календарь рыболова

Голубое небо, трели жаворонков, слабое шуршание мелких зверушек в прошлогодней траве... Все это апрель. Конечно, «всех месяцев звонче веселый месяц май», но это – сильный, звонкий колокол, а апрель – мелодичный колокольчик у дверей...

Бескрайнее небо. Гладь озера. Светлеет. Все четче прорисовывается сплошная стена прошлогоднего камыша на берегу. Ветер сдувает темноту, и она клочьями растворяется в светлеющей воде. Лодка подпрыгивает на якоре, будто говоря: «Пора!» Вы разбираете свои снасти. Первый всплеск, второй...

Великое дело – рыбалка! Все больше и больше людей разных профессий и возрастов спешат в свободные дни на свидание с природой. И неважно в конце концов, кому в этот день больше улыбнется рыбацкая удача. Важно то, что каждый из нас в эти мгновения явственно ощущает себя частью огромного и чистого окружающего мира, дарящего доброту, бодрость и здоровье.

Вот и наступил апрель – месяц контрастов. Воздух наполнен тонким ароматом садов и лугов, пора буйного роста трав, цветет все в природе. В эту пору посидеть на берегу водоема с удочкой особенно заманчиво. Надо, однако, помнить: в большинстве наших водоемов апрель – время нереста многих видов рыб. Повсеместно вступают в действие ограничения или запрет, ужение разрешено только удочкой и спиннингом, оснащенными пятью крючками, и вне мест нереста. Норма вылова – десять килограммов за один выезд.

Апрель – праздник для рыболовов: клюет самая разнообразная рыба. В жаркие дни, когда хорошенько прогревается вода, на прудах, водохранилищах и озерах начинается самый активный клев карася. Ловят поплавочной и донной удочками на червя. Успех рыбалки во многом зависит от знания стоянок рыбы.

В приписных водоемах Арнасая начали активно клевать красноперка, сазан, карась и плотва. К середине месяца усиливается клев сома на червя, медведку, живца и на резку-филе. Особенно интересна ловля донными удочками у внешней границы камышовых зарослей. Вот пример, на днях я стал свидетелем редкого зрелища. На участке Арнасая, приписанного за Джизакским обществом охотников и рыболовов, владелец резиновой лодки, рыбачивший неподалеку от берега, начал громко звать на помощь. Сбежавшиеся на крик люди увидели, что он ведет настоящую схватку с сомом, попавшимся на донную удочку. Втаскивать в лодку огромную рыбину было рискованно, поэтому рыболов попытался отбуксировать ее к берегу. Двое зрителей поспешили на подмогу, но опоздали. Словно угадав намерения людей, сом взметнулся над водой и в отчаянном рывке, обломив удилище, ушел на глубину.

Перед нерестом, и в особенности после метания икры, всегда замечается усиление клева. Даже неопытный рыболов должен знать о том, что подавляющее большинство рыб совершают миграции. И почти все передвигаются стаями. Зная время этих миграций, хотя бы в той местности, где он ловит, рыболов-любитель может лучше подготовиться к ужению. Еще принято считать, что на клев влияют даже фазы Луны. В новолуние клев улучшается, а в полнолуние (весной и летом) рыба берет насадку только на утренней заре. Если вода в реке убывает, то клева может и вовсе не быть – рыба уходит от берега.

...Кое-кто может сказать, что скучное это занятие – рыбалка. Между тем, если знаешь водоем и учтешь особенности времени, погоды, хорошо настроишь снасть, то скучать будет некогда. Только рыболовы знают, что творится в душе, когда подходишь на зорьке к заводи, слышишь громкие всплески рыбы и видишь расходящиеся круги на воде...

М.МАХМУТОВ.

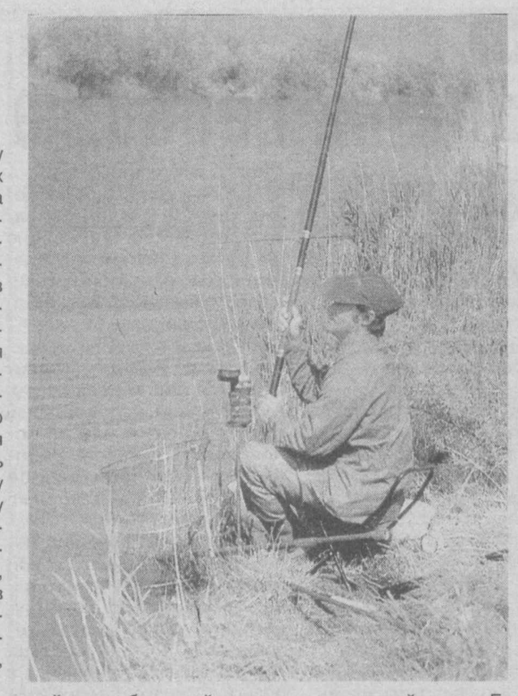

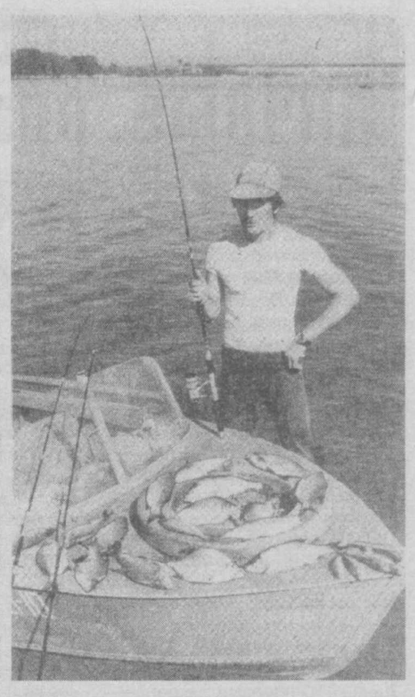

Первое опыление. Фото С. ЛЮБЧИЧА.

Досье любопытного факта

Дело не только в случае

Однажды дверь лифта, в котором ехал вице-президент фирмы «Бонвит Теллер» Дональд О'Брайн, открылась не на том этаже. О'Брайн увидел единственный кронштейн с одеждой, вышел, бросил взгляд на вещи и назначил их автору встречу с президентом крупнейшей компании «Бонвит Теллер». В указанный день модельер покатил свой кронштейн через несколько кварталов в указанный офис. «Я мог бы перекинуть свои модели через руку и сесть в такси, — вспоминает он, — но если бы на них появилась хоть одна складочка, я бы просто умер». В ходе встречи ему был сделан заказ сразу на 50 тысяч долларов.

Это был счастливый случай, во многом определивший дальнейшую судьбу Кэлвина Клайна.

Клайн родился в семье среднего достатка, но его мать всегда тратила огромные средства на одежду, обувь и шляпы. Именно благодаря матери у Кэлвина рано сформировалось чувство стиля, способность ценить вещи хорошего качества. Клайн начал рисовать одежду, когда ему было 5-6 лет. Его склонность заметили — и все детство и юность прошли в художественных школах. В 1962 году он закончил Нью-Йоркский технологический институт моды. Начал работать у фабриканта одежды за 65 долларов в неделю. Через три месяца он попросил прибавку, ему отказали, и он ушел на фирму, которая копировала модели французских кутюрье, приспосабливая их к требованиям американского рынка. Это казалось Клайну бессмысленным, поскольку стиль американской одежды очень отличался от европейского. И, вычерчивая днем коммерческие копии, по ночам Кэлвин с упоением рисовал собственные эскизы простых и элегантных костюмов и пальто.

Вскоре Клайн взял взаймы у своего лучшего друга 10 тысяч долларов, чтобы организовать свое собственное дело. Он купил ткани, нанял портных, поскольку сам шить не умел, и постепенно сделал небольшую коллекцию из 3 платьев и 6 пальто. Ее-то и увидел на кронштейне О'Брайн.

В следующие пять лет популярность Кэлвина Клайна росла, как снежный ком. Его коллекции отличали непринужденность и раскованность, присущие столь любимой американцами спортивной одежде, но при этом они были достаточно элегантными и женственными. Каждая последующая коллекция становилась все более и более изысканной. Клайн создавал свой стиль, в котором сохраняется простота форм и чистота линий, но в то же время изысканность доведена до совершенства. Мода порой совершала неожиданные повороты, отличалась замысловатостью и изобретательностью, но Клайн оставался верен своему кредо: простая по форме одежда может быть шикарной. В своих коллекциях он использует блейзеры, классические брюки, куртки-«парка», но шьет их из самых роскошных материалов (замши, атласа, кашемира) и делает это настолько виртуозно, что поднимает эти изделия до уровня высокой моды. Кэлвин Клайн создает полный гардероб деловых женщин — от тренировочного костюма до роскошного вечернего туалета, которые составляют большую часть его покупательниц.

Творческий процесс для Клайна начинается с выбора тканей, которые поставляют ему десятки фабрик. Кстати, половина тканей для коллекции создается специально по разработанным им самим эскизам. Идеи рисунков и фактур тканей могут возникать под влиянием увиденных пейзажей. Клайн любит нейтральные цвета: беж, серый, коричневый, поэтому иной раз просто заставляет себя вводить яркие цвета в коллекцию.

Именно благодаря Кэлвину Клайну американский стиль одежды был признан во всем мире и к нему перестали относиться с иронией.

Фирма «Кэлвин Клайн» — это не только производство одежды, но и косметики, белья, очков, обуви, сумок, поясов и многого другого. Словом, это гигантская индустрия, охватывающая многие человеческие потребности. Работа для Кэлвина Клайна — это и наваждение, и величайшая радость. Он говорит: «Я предпочитаю напряженность скуке, мне нужны дело, волнение, стресс. Я не хочу разрушать свою жизнь, но я получаю большое удовольствие от ее напряженности, наслаждаюсь работой».

Реклама и объявления • Реклама и объявления • Реклама и объявления

Извещение

о проведении годового общего собрания акционеров
АООТ «TOSHKENT SHAHAR TELEFON TARMOG'I»

Уважаемые акционеры!

Наблюдательный совет АООТ «TOSHKENT SHAHAR TELEFON TARMOG'I» сообщает, что годовое собрание акционеров состоится 18 мая 2001 года в 10.00 по адресу: г.Ташкент, ул. Т.Шевченко, 17.

Регистрация акционеров с 9.00.

Повестка дня:

1. Отчет дирекции о финансово-хозяйственной деятельности АООТ «TOSHKENT SHAHAR TELEFON TARMOG'I» за 2000 год и основных направлениях деятельности общества на 2001 год.
2. Утверждение годового отчета, бухгалтерского баланса, счетов прибылей и убытков общества.
3. Утверждение заключений ревизионной комиссии и аудитора.
4. Распределение прибыли за 2000 год.
5. Утверждение аудитора на 2001 год.
6. Переизбрание ревизионной комиссии.
7. Разное.

Список акционеров, имеющих право на участие в общем собрании акционеров, определен на 18.04.2001 года.

С материалами, подлежащими предоставлению акционерам при подготовке к общему собранию, можно ознакомиться в АООТ «TShTT».

Телефоны для справок: 133-45-19, 55-77-17.

БАЛАНС
акционерного общества открытого типа «Toshkent shahar telefon tarmog'i»
на 2000 год

Наименование статьи	Актив	Пассив
1. Уставный капитал		4085496
2. Добавленный капитал		467187
3. Резервный капитал		902385
4. Основные фонды	7517840	
5. Запасы	262200	
6. Денежные средства	400674	
7. Дебиторская задолженность	675688	
8. Краткосрочные обязательства		1533073
9. Долгосрочные обязательства		2267924
10. Прочие активы и пассивы	564166	
Итого	**9420568**	**9420568**

Доходы за 2000 г. составили всего 9088207 тыс. сумов.
Прочие доходы за 2000 г. составили всего 306545 тыс. сумов.
Расходы за 2000 г. составили всего 4665409 тыс. сумов.
Чистая прибыль предприятия – 123319 тыс. сумов.

Достоверность баланса подтверждена аудиторской фирмой «Аудит-Аломат», лицензия №210 от 31.10.1996 г. Сертификат №983 от 05.03.2001 г.

Наблюдательный совет АООТ «TShTT».

Хозрасчетный центр по приватизации земельных участков и жилья при УГКИ по г. Ташкенту

1. Объявляет о проведении аукционных торгов 27.04.2001г. в 10.00 по реализации имущества предприятия-должника (станки) КП «Агромашремонт», расположенного по адресу: г.Ташкент, Хамзинский район, ул. Каримова, 5.

Стартовая цена – 2187860 сумов (9 станков).

2. А также объявляет о проведении аукционных торгов 11.05. и 25.05.2001г. в 10.00 по реализации имущества предприятий-банкротов:

– *выставляется автотранспортное средство предприятия-должника ГПП «Юнусободкурилиш», расположенного по адресу: г.Ташкент, Юнусабадский район, ул. Нурмухамедова, 15:*

ГАЗ-2401 – 1982 г. выпуска, гос. номер 10 AJ 363, **стартовая цена – 549112 сумов.**

– *Автотранспортные средства предприятия-должника ОАО «Ал Камрон», расположенного по адресу: г.Ташкент, А.-Икрамовский район, ул. Октябрь, Промзона:*

МАЗ-551 (самосвал) – 1989 г. выпуска, гос. номер 12-45 ТНБ, **стартовая цена – 570843 сума;**

КАМАЗ-5511 (самосвал) – 1984 г. выпуска, гос. номер 27-83 ТНЛ, **стартовая цена – 564428 сумов;**

КАМАЗ-5511 (самосвал) – 1984 г. выпуска, гос. номер 27-82 ТНЛ, **стартовая цена – 564428 сумов;**

БМВ-525 ТД 5 (Седан) – 1992 г. выпуска, гос. номер 10 AI 418, **стартовая цена – 3081403 сума;**

КАМАЗ-5511 (самосвал) – 1987 г. выпуска, гос. номер 97-50 ТНМ, **стартовая цена – 564428 сумов;**

ГАЗ-2411 (Седан) – 1991 г. выпуска, гос. номер 10 AL 098, **стартовая цена – 423071 сум;**

ЗИЛ-ММЗ – 4502 (самосвал) – 1991 г. выпуска, гос. номер 38-38 ТНБ, **стартовая цена – 985121 сум.**

Прием заявок и залоговой суммы прекращается за час до начала аукциона. Заявки принимаются ежедневно с 9.00 до 18.00, кроме воскресенья, по адресу: г.Ташкент, Мирабадский район, ул. Моваroуннахр, 16«А». Телефоны для справок: 136-29-44, 133-20-13.

Акционерное проектно-строительное общество открытого типа «Сифат»

сообщает о том, что общее собрание акционеров состоится 16 мая в 15.00 в актовом зале АПСО «Сифат», расположенного по адресу: г.Ташкент, Мирабадский район, ул. Нукусская, 85/1.

Повестка дня:

1. Отчет правления об итогах финансово-хозяйственной деятельности акционерного общества за 2000 год.
2. Отчет ревизионной комиссии.
3. Выборы председателя правления АПСО «Сифат».
4. Довыборы в состав Наблюдательного совета, правления и ревизионной комиссии АПСО «Сифат».

Акционерам при себе иметь паспорт, представителям акционеров при себе иметь нотариально заверенную доверенность.

Наблюдательный совет АПСО «Сифат».

ЗАКУПАЕМ

260к. • НАТУРАЛЬНЫЕ ВОЛОСЫ длиной более 30 см по ценам от 1500 до 6000 сумов за 100 граммов. Прием волос только один день, 12 апреля, с 9.00 до 17.00 в парикмахерской гостиницы «Ташкент».

УТЕРЯННЫЕ

271 к. • вкладыш №230102 от 06.11.96г. на бесплатный проезд в городском транспорте, выд. асс. «Ташгорпасстранс» на имя Махмудова Миракбара Агзамовича,

272 к. • вкладыш №231177 на бесплатный проезд в городском транспорте, выд. асс. «Ташгорпасстранс» на имя Котикова Олега Александровича,

СЧИТАТЬ НЕДЕЙСТВИТЕЛЬНЫМИ.

УТЕРЯННЫЕ

патент на право торговли № 411263 от 19.03.2001 г., выд. Мирзо-Улугбекским хокимиятом на имя Батыровой Махиры Мавляновны, и паспорт, выд. Мирзо-Улугбекским РОВД г.Ташкента на имя Батырова Абдурахмана Махамедовича,

СЧИТАТЬ НЕДЕЙСТВИТЕЛЬНЫМИ.

УТЕРЯННЫЙ

паспорт СА № 1537017, выд.Сергелийским РОВД г.Ташкента на имя Абиджанова Рашиджона Ахмеджановича,

СЧИТАТЬ НЕДЕЙСТВИТЕЛЬНЫМ.

УТЕРЯННЫЙ

вкладыш № 218658 от 08.01.1997 г. на бесплатный проезд в городском транспорте, выд. асс. «Ташгорпасстранс» на имя Гулямова Рустама Икрамовича,

СЧИТАТЬ НЕДЕЙСТВИТЕЛЬНЫМ.

Вечерний Ташкент **разместит вашу рекламу, рекламные частные объявления и объявления по частному бизнесу, а также некрологи, поздравления с днем рождения, свадьбой и юбилеем, брачные объявления и т.д.**

Прием объявлений ежедневно (кроме субботы и воскресенья) с 9.00 до 17.30.

Телефон для справок: 133-28-95.
Факс: (371) 133-29-09.

Учредитель — хокимият г. Ташкента

Главный редактор Акмаль АКРАМОВ

Адрес редакции: 700000, г. Ташкент, ГСП, ул. Матбуотчилар, 32.

Газета зарегистрирована в Госкомпечати Республики Узбекистан. *Регистрационный № 10*

Газета выходит по понедельникам, средам, пятницам.

ТЕЛЕФОНЫ: отдел писем — 133-29-70; отдел рекламы и объявлений — 133-28-95; 132-11-39. Факс (371) 133-29-09.

По вопросам доставки обращаться в почтовые отделения по месту жительства или в отдел эксплуатации ГСП "Тошкент почтамти", по телефону 133-74-05.

Ответственность за достоверность сведений в рекламе и объявлениях несет рекламодатель.

Способ печати — офсетный. Формат — А-2. Объем — 2 п.л. Индекс — 116.

Типография акционерной компании "Шарк". Адрес предприятия: ул. Буюк Турон, 41.

Номер набран и сверстан в компьютерном центре «Вечерний Ташкент».

Заказ Г-2306

123456