Вечерний ТАШКЕНТ

ОБЩЕСТВЕННО-ПОЛИТИЧЕСКАЯ ГОРОДСКАЯ ГАЗЕТА

Газета выходит с 1 июля 1966 года ◆ № 67 (9.564) Понедельник, 11 июня 2001 года ◆ Цена свободная

XXI Информбюро
Вчера, сегодня, завтра

В стране

● В СУББОТУ ПРЕЗИДЕНТ УЗБЕКИСТАНА ИСЛАМ КАРИМОВ ПОБЫВАЛ В КАШКАДАРЬЕ, ГДЕ ВСТРЕТИЛСЯ С ТРУДЯЩИМИСЯ ОБЛАСТИ, ПОБЫВАЛ В ХОЗЯЙСТВАХ. В КАРШИ ГЛАВА СТРАНЫ ВЫСТУПИЛ НА СОВЕЩАНИИ С УЧАСТИЕМ РУКОВОДИТЕЛЕЙ ОБЛАСТНОГО, РАЙОННЫХ ХОКИМИЯТОВ, ПРАВООХРАНИТЕЛЬНЫХ ОРГАНОВ.

● Кабинет Министров принял постановление «О дополнительных мерах по социальной защите населения и смягчению последствий маловодья в Республике Каракалпакстан и Хорезмской области».

● На заседании Комитета Олий Мажлиса по делам молодежи рассмотрен ход выполнения Закона «Об образовании» и Национальной программы по подготовке кадров в Бухарской и Сырдарьинской областях.

● В прокуратуре республики состоялось заседание Комиссии по делам несовершеннолетних при Кабинете Министров.

● В Карши состоялся региональный семинар на тему «Демократические процессы и судебно-правовые реформы».

● Автокараван из десяти грузовых автомобилей с продовольствием на сумму 10 млн. сумов был отправлен из Джизака в Нукус.

● В Наманганской области прошел республиканский семинар, посвященный вопросам обеспечения и сохранения семенного фонда зерноколосовых культур.

● В Бухаре состоялась республиканская научно-практическая конференция «Перспективы народной медицины».

● В Джизакском городском парке культуры и отдыха им. Х.Алимджана прошел экологический фестиваль под девизом «На пути прогрессивного развития в XXI веке».

В мире

● В Нью-Йорке состоялось подписание Совместного коммюнике об установлении дипломатических отношений между Узбекистаном и Коста-Рикой. Соглашение подписали постоянные представители Узбекистана и Коста-Рики при ООН.

● ВЧЕРА в храме Христа Спасителя состоялось чествование патриарха Алексия II по случаю 11-й годовщины его восшествия на престол.

● ВЧЕРА завершился визит лидера Госдумы РФ Г.Селезнева в Ереван.

● ВЧЕРА под Санкт-Петербургом столкнулись в воздухе два учебно-боевых реактивных самолета, которые выполняли фигуры высшего пилотажа. Это произошло во время проведения авиашоу. Один из пилотов погиб.

● ЗАВТРА Россия отмечает национальный праздник — День независимости.

● В Астане проходит карнавал — костюмированное шествие и грандиозное лазерное шоу. Одновременно здесь прошли Дни культуры Москвы, Анкары, а также день рождения Астаны.

● СЕГОДНЯ представителям власти и духовным лидерам в Чечне будут выданы пистолеты.

● В Москве состоялись торжества, посвященные 80-летию газеты «Труд».

● ВЧЕРА в Башкортостане состоялись торжества по случаю народного праздника Сабантуй. Сюда ВЧЕРА прибыл президент России В.Путин.

● Из Нью-Йоркского еврейского музея бесследно пропала одна из ранних работ Шагала. Рыночная стоимость ее оценивается в 1 млн. долларов.

● ВЧЕРА в Испании состоялся первый концерт в рамках европейских гастролей Мадонны.

● ВЧЕРА победивший на парламентских выборах в Италии С.Берлускони посетил резиденцию главы государства. СЕГОДНЯ новое правительство принесет присягу президенту страны К.Чампи.

● ВЧЕРА госсекретарь союза России и Беларуси П.Бородин прибыл в Женеву для дачи показаний следователям.

● США сокращает персонал своего посольства в Йемене в связи с возросшей угрозой терактов.

● Мухаммад Хатами одержал убедительную победу на президентских выборах в Иране. За него проголосовало 77 процентов избирателей.

● ВЧЕРА в Рамаллахе прошла встреча руководителей силовых структур Израиля и Палестинской автономии.

● Бывший премьер-министр Пакистана Беназир Бхутто приговорена к трем годам тюремного заключения за неявку в суд по обвинению в неуплате налогов.

● ВЧЕРА папа римский Иоанн Павел II причислил к лику святых еще пять человек, в том числе — женщину. Святой была признана женщина из Ливана.

● ВЧЕРА около 40 человек отравились в результате утечки ядовитого газа на химическом заводе в японской префектуре Ямагути.

● СЕГОДНЯ президент США Дж.Буш прибывает в Мадрид.

● Дети обретают способность воспринимать сложную природную структуру устной речи намного раньше, чем считалось до сих пор. Психологи из университета Джонса Боткинса обнаружили, что младенцы в возрасте 8,5 месяцев могут безошибочно определить начало и конец отдельных слов в услышанной фразе.

● Американские химики создали материал, который может служить сверхчувствительным детектором для выявления взрывчатых веществ.

● СЕГОДНЯ в Люксембурге будет обсуждаться ближневосточный кризис. Во встрече примут участие министры иностранных дел стран Евросоюза, Израиля и Палестины.

● В Турции более трехсот водителей грузовиков приняли участие в гонках, победа в которых давала право перевозить дизельное горючее из Ирака.

СТОЛИЦА: день за днем

Одним абзацем

❑ *СЕГОДНЯ, 11 июня, в музее Сергея Есенина открывается выставка работ юного художника Игоря Кремлева, организованная совместно Русским культурным центром и музеем Есенина.*

❑ *В хокимияте Акмал-Икрамовского района столицы на днях в рамках 10-летия независимости и Года матери и ребенка прошел районный конкурс на лучшую медсестру «Хамшира-2001», организованный хокимиятом, райздравом, районными отделениями фонда «Соглом авлод учун» и молодежного движения «Камолот». В нем приняли участие 9 девушек-медсестер поликлиник и стационаров. Они отвечали на вопросы и непосредственно по медицине, и по духовности, и касающиеся независимости нашей республики. Также участницы продемонстрировали свои творческие таланты — пели и танцевали, а в конкурсе «Домашнее задание» показали свое кулинарное искусство. Победительницей же стала М. Бабаджанова — медсестра семейной поликлиники № 56, которая теперь будет представлять свой район на городском конкурсе.*

❑ *В Бектемирском районном хокимияте прошел семинар по подготовке к конкурсам среди махаллей «Принцесса XXI века» и «Молодая семья», в котором приняли участие представители районо, райздрава, Дома культуры, отделения фонда «Соглом авлод учун» и женского комитета. Также в районном отделе внутренних дел состоялось собрание по вопросам правонарушений среди несовершеннолетних.*

❑ *В столичной музыкальной школе имени Глиэра прошел смотр-конкурс, в котором приняли участие воспитанники музыкальных школ города.*

❑ *В Государственном музее истории Темуридов прошла научно-теоретическая конференция «Актуальные проблемы этнологии», организованная Институтом истории Узбекистана и музеем в честь академика известного этнолога Карима Шаниязова. Основное внимание на конференции было уделено вопросам истории этнологии.*

ГАО «ТТЗ»: шаг навстречу полнокровной жизни

В русле реформ

В нынешнем году исполнилось пять лет со времени образования холдинговой компании «Узсельхозмашхолдинг», объединившей ряд приватизированных машиностроительных предприятий. В их числе такие гиганты, как АО «Моторный завод», ОАО «Узбексельмаш», «Ташсельмаш», «Технолог», «Агрегатный завод», «Кимекишлокмаш», ГАО «Ташкентский тракторный завод». Некоторые из этих предприятий создали СП с такими известными в мире фирмами, как германские «Лемкен», «Класс», «Амазоне» и американскими «Кейс» и «Камминз». Благодаря иностранным инвесторам, привнесшим в производство новейшие технологии и суперсовременное оборудование, наши предприятия постепенно начали оживать и возобновили выпуск техники для аграрного сектора республики. В то же время планируется решать задачи по производству сельскохозяйственных машин на экспорт — качество новой продукции уже оценили на внешнем рынке...

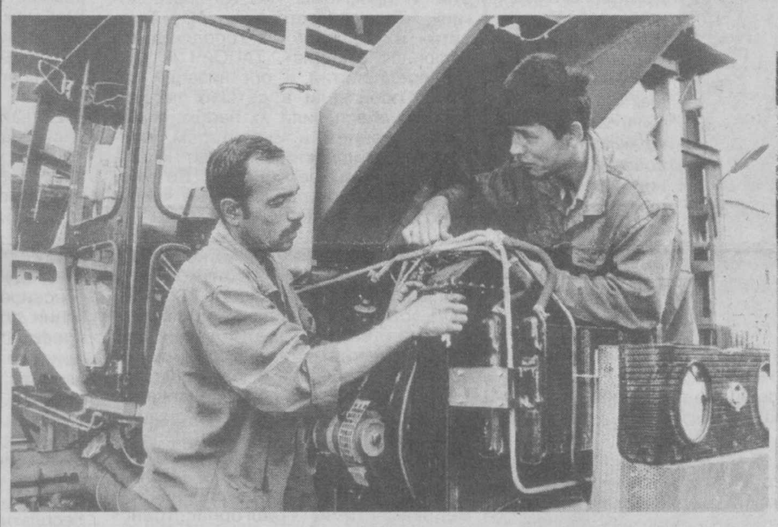

Крупнейшим предприятием холдинга является ГАО «Ташкентский тракторный завод» — сегодня его производственные подразделения возобновили свою работу после многолетнего перерыва. Отправной точкой для этого послужило вышедшее в свет постановление Кабинета Министров Республики Узбекистан «О мерах по обеспечению села сельскохозяйственной техникой на условиях лизинга». Этот документ определил систему, согласно которой современная сельскохозяйственная техника, произведенная предприятиями холдинга в течение 2001-2007 годов, будет поставляться машинно-тракторным паркам, фермерским и ширкатным хозяйствам «путем предоставления ее в лизинг сроком на 7 лет». Теперь 15 процентов стоимости тракторов покупатели будут оплачивать в виде аванса за счет средств, предоставляемых на заемной основе Фондом государственного стимулирования оснащения села сельскохозяйственной техникой при Минфине Республики Узбекистан. Таким образом планируется решить проблему реализации готовой продукции.

В планах завода значится выпуск нескольких новых модификаций современных тракторов, а для этого необходимо провести техническое перевооружение производства. Приобретено оборудование для проверки качества изготавливаемых деталей, внедрено новейшее германское оборудование в производстве трансмиссий, оснащено новыми технологиями заготовительное производство. Планируется также провести реконструкцию линейного цеха, заготовительного и сборочного производств. В 2001 году намечается приобрести оборудование для изготовления валов, токарные обрабатывающие центры, зубофрезерные станки. На реорганизацию производства и техническое перевооружение завода государство выделяет 3 миллиона долларов и еще 600 тысяч долларов — на создание рабочего проекта, который будет разрабатывать для компании «Узсельхозмашхолдинг» выигравшая тендер швейцарская фирма «Абпланалп инжиниринг АГ». После осуществления задуманного производственная мощность предприятия увеличится в несколько раз.

Но уже и сегодня завод производит несколько модификаций тракторов высокого качества, пользующихся популярностью в фермерских хозяйствах страны. Это трактора «ТТЗ-100К.10», снабженные двигателями американской фирмы «Камминз», и трактора типа «ТТЗ-100К.11». Эти машины способны производить почти все аграрно-технические операции, поскольку снабжены одновременно и плугом, и мотыгой, рыхлителем и бороздоделом. Очень пригодятся в сельском хозяйстве и трактора «ТТЗ-60» и «ТТЗ-80». Даже невооруженным взглядом видно, как изменились эти машины: более привлекательным стал дизайн, усовершенствованы конструкции капота, экрана кабины. Эти миниатюрные и легкие в управлении машины можно будет использовать даже на маленьких фермерских угодьях. Обе эти модификации планируется производить совместно со специалистами КНР. Недавно был уже заключен контракт с одной из английских фирм на реализацию 250 тракторов «ТТЗ-80».

Сегодня Ташкентский тракторный делает ставку не только на производство тракторов — предприятие ищет дополнительные возможности, чтобы поправить финансовое положение. Помимо тракторов, ГАО «ТТЗ» выпускает бульдозеры, мини-экскаваторы, прицепы и полуприцепы, уплотнения дорожного покрытия и несколько видов товаров народного потребления. Работники предприятия отлично осознают, что расширение ассортимента выпускаемой продукции, равно как и повышение ее качества, может стать шагом навстречу новой, полнокровной жизни. Перспективы выхода из экономического кризиса появились, нужно только умело их использовать...

Ирина КУЗЕВАНОВА.

НА СНИМКАХ: слесарь-сборщик Аскар Бисенов считает свою работу творческой; водитель-испытатель Рахимжон Ибрагимов готовится проверить новую машину на прочность; новая продукция ГАО — «малышки» «ТТЗ-60.11».

Фото Сергея ЛЮБЧИЧА.

Гость фестиваля – Наманганская область

В продолжающемся фестивале «Это — наша дорогая Родина», организованном Национальным информационным агентством Узбекистана — УзА, Советом «Маъанавият ва маърифат» и Академией художеств, на этот раз приняла участие Наманганская область.

Церемонию, посвященную открытию фестиваля в Центральном выставочном зале Академии художеств, открыл Государственный советник Президента Республики Узбекистан Тухтапулат Рискиев.

Наманган по своему экономическому, культурному и духовному потенциалу занимает особое место в стране. Особенно большая созидательная работа проведена в области за последние десять лет. Строятся крупные промышленные предприятия, новые школы, колледжи, спортивные комплексы, административные здания.

Демонстрировавшиеся в Центральном выставочном зале Академии художеств экспонаты рассказывали о достижениях области за годы независимости.

Привлекали внимание фотографии, рассказывающие о различных гранях жизни области. Цветные фотографии работы фотокорреспондентов УзА демонстрировали посетителям приветливые лица трудолюбивых и добросердечных горожан, величественные здания, облик наманганских промышленных предприятий.

На фестивале также демонстрировалась промышленная продукция Намангана. Высоким качеством и конкурентоспособностью выделяются продукция акционерного общества «Атлас», пущенного в эксплуатацию в марте нынешнего года, узбекско-британского совместного предприятия «Намбум», акционерного общества открытого типа «Чуст пичоги».

Фестиваль обогатили мелодии и песни в исполнении народного артиста Узбекистана Камолиддина Рахимова, фольклорного ансамбля «Чашма» Дома культуры Янгикурганского района.

На церемонии открытия фестиваля выступили Генеральный директор УзА Мурод Мухаммад Дост, заместитель хокима Наманганской области Баходир Ирисов.

Анвар КАРИМОВ,
корр. УзА.

Жребий брошен!

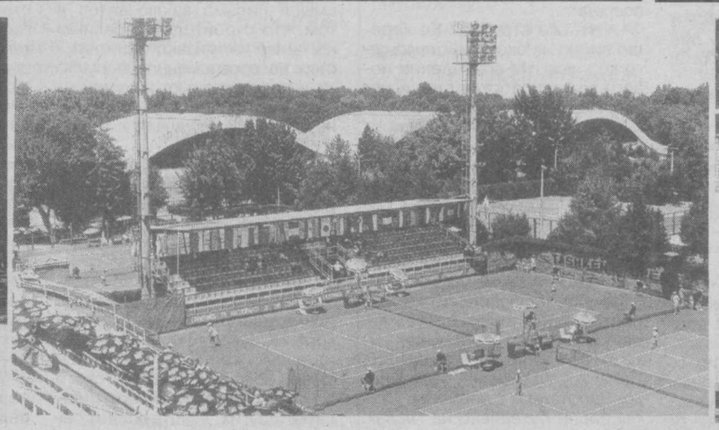

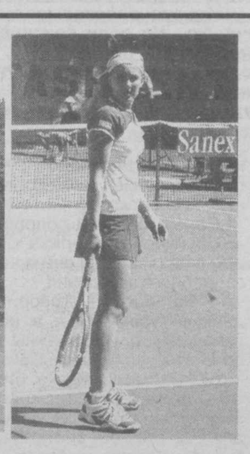

СЕГОДНЯ в Ташкенте на кортах теннисного клуба «Динамо» состоится церемония открытия третьего по счету традиционного международного турнира серии SANEX WTA Tour «Tashkent Open». Теннисистки-профессионалки из семнадцати стран мира в течение недели будут радовать своим мастерством любителей тенниса нашей страны и гостей Узбекистана.

С каждым годом ташкентский турнир становится все более престижным в смысле участия в нем и, как следствие, более представительным по составу. Не стал исключением и нынешний. В этот раз в столицу Узбекистана съехались спортсменки, представляющие первую и вторую сотню мирового теннисного рейтинга. Серьезный состав участниц «Tashkent Open-2001» подтвердился и на церемонии жеребьевки, состоявшейся на днях, где в присутствии первого заместителя хокима города Ташкента Р.Шоабдурахманова, заместителя хокима столицы Э.Эрназарова, директора фирмы «ITP Ltd.» С.Какшури, генерального секретаря Федерации тенниса Узбекистана И.Шепелева, супервайзера турнира «Tashkent Open» А.Вулкок и других была составлена сетка основного розыгрыша.

Без особого труда, а вернее, по привилегированному положению в основной список 32 участниц попали восемь так называемых сеяных спортсменок, иными словами — восемь сильнейших теннисисток турнира, имеющих лучшие рейтинги. В их числе под третьим номером значится и узбекистанка Ирода Туляганова, чье шестидесятое место в рейтинге дало ей право на беспрепятственное попадание в основной розыгрыш. Лучшие рейтинги по сравнению с нашей теннисисткой имеют лишь россиянка Татьяна Панова (35) и итальянка Татьяна Гарбин (57). Кстати говоря, Ирода значительно улучшила свое рейтинговое положение после того, как оказалась финалисткой прошлогоднего турнира в Шанхае. Тогда она поднялась со 112-й позиции сразу на 78-ю. Год назад ей помешала еще более «возвыситься» американка Меганн Шонесси, ставшая в итоге победительницей в Шанхае. К сожалению, не удастся поквитаться нашей спортсменке со своей «обидчицей» на «Tashkent Open», хотя в заявочных листах значились имена двадцатой в мире Шонесси, а также 21-й француженки Сандрины Тестю. Но, по признанию организаторов, ввиду серьезных травм приезд обеих теннисисток в Ташкент оказался невозможным. Но данное обстоятельство мало смущает руководителей оргкомитета «Tashkent Open».

— Турнир «Tashkent Open» стал частью большой семьи турниров серии SANEX WTA и приобрел довольно весомую и хорошую репутацию, — сказал на пресс-конференции С.Какшури, — благодаря чему из года в год состав участниц только усиливается. Будем надеяться, что эта славная традиция найдет свое продолжение, и Ташкент будет собирать сильнейших спортсменок со всего мира...

Отечественный женский теннис будет представлен на турнире не только Иродой Тулягановой. Два места в сетке основного розыгрыша выделено организаторами другим узбекистанским теннисисткам — Варваре Лепченко и Акгуль Аманмурадовой. Обе теннисистки заметно прогрессируют в игре за последнее время — первая зарекомендовала себя победами на турнирах серии ITF в Пакистане, Германии и Франции, вторая показывает стабильный теннис, который в прошлом году помог ей выиграть турнир пятой категории в Кыргызстане. И Лепченко, и Аманмурадова уже принимали участие в «Tashkent Open» в прошлом году, но только в квалификации, из которой, к сожалению, дальше хода не последовало. Что будет в этом году — покажет розыгрыш. Будем надеяться, что узбекистанским девчатам улыбнется удача, и младшим подругам по команде Туляганова, как некогда и ей самой, удастся заработать первые рейтинговые очки. А там и до больших побед рукой подать. Пример — та же Туляганова. Что же касается последней, то пожелаем ей как минимум повторить свой прошлогодний результат — выиграть приз «Tashkent Open» и оставить главный кубок соревнований на родине, в Ташкенте.

А.КИМ.

НА СНИМКАХ: так проходили отборочные соревнования.

Фото Т.НИГМАТУЛЛИНА.

Когда люди тебе доверяют

Выборы в органы самоуправления

Мирабадский район столицы — первый, где начались выборы председателей сходов граждан и их советников, а махалля «Биродарлик» — одна из первых в районе. Уже десять дней, как приступил здесь к своим обязанностям председатель схода граждан Владимир Давидович Асатуров. Можно добавить — к досконально изученным обязанностям, потому как избирается он махаллинцами на эту должность даже не во второй, а уже в четвертый (!) раз.

В подобных случаях может зародиться нехорошая мысль — а не лень ли человеческая тому причиной? Ну не хочется другим брать на себя нелегкую ношу, вот они и стараются переложить ее на одни и те же плечи. Но стоило побывать на отчетно-выборном собрании в махалле «Биродарлик», чтобы убедиться — дело совсем в другом, и, пожалуй, самом прекрасном человеческом качестве. Не равнодушная лень, а благородное доверие двигало избирателями, когда они голосовали за Владимира Асатурова. Работа аксакала — у всех на виду, она проверяется «на прочность» ежедневно, и по этому ежедневному опыту люди здесь знают — Владимир Давидович берется только за выполнимые дела, но если уж взялся, доводит их до конца.

Махалля «Биродарлик» — хозяйство немаленькое. Около двух с половиной тысяч человек, представители тринадцати национальностей, жильцы многоквартирных домов и частного сектора, много молодежи — на территории махалли располагаются средняя школа № 147 (в здании которой, кстати, и проходило отчетно-выборное собрание) и музыкальная школа № 4. Что является главным для человека, возглавляющего столь большую и «разноплановую» махаллю?

— Прежде всего — хорошие отношения и взаимопонимание между всеми махаллинцами, — отвечает Владимир Давидович. — Все мы понимаем, что мир, стабильность, общественный порядок, взаимоуважение представителей разных национальностей — это основа благополучия и процветания страны, нашей нормальной жизни. А закладывается фундамент этого мира и дружбы в махалле, где люди ежедневно общаются друг с другом, вместе решают свои проблемы, делятся своей радостью и стремятся облегчить чужое горе. У нас действительно одна-единственная Родина — наш Узбекистан, и мы должны быть благодарны этой земле за все то доброе, что есть в нашей жизни, а выразить эту благодарность очень просто — честно и заинтересованно исполнять свои обязанности, неважно, большие они или малые, и по мере сил участвовать в жизни своей махалли. Я рад тому, что жители нашей махалли это понимают, поэтому, касается ли дело организации хашара по благоустройству территории, помощи школам, которые у нас тут размещаются, проведения народных праздников или поддержания правопорядка, равнодушных не бывает. Не могу не сказать о замечательных наших активистах — домкомах и председателях советов улиц. Ведь, собственно, на этих людях держится работа в любой махалле. Махаллинские посбоны — гроза для хулиганов и хорошие помощники участковому инспектору.

Праздники в махалле — не только прекрасный повод вместе отдохнуть, но и возможность лишний раз проявить внимание и к пожилым, и к молодым. На День памяти и почестей все ветераны, проживающие в махалле «Биродарлик», получили подарки, силами учащихся музыкальной школы для них был дан концерт. Вообще, со школами — и обычной, и музыкальной — у махалли тесная связь: ведь помощь в воспитании молодежи в духе преданности и любви к Родине — далеко не последняя из многочисленных обязанностей аксакалов.

В выборах председателя участвовали семьдесят пять представителей схода граждан. На отчетно-выборное собрание пришли и другие махаллинцы. Всем желающим выступить было предоставлено слово. Говорили горячо, без оглядки «на начальство», и проблемы указывали, но больше разговор касался того, чего удалось добиться за последнее время. Добиться во многом благодаря трудолюбию и энергии своего аксакала. А потому пришли к выводу — доверять ему можно и нужно.

А.ВОЛОКО.

НА СНИМКЕ: В. Д. Асатуров проводит заседание уже нового состава органа самоуправления.

Фото С. ЛЮБЧИЧА.

Коммунально-бытовое обслуживание: плюсы и минусы

Котел «с умом»

Новые образцы водогрейных котлов разработаны инженерами управления теплоисточников ПО «Таштеплоэнерго».

Казалось бы, в этом вопросе нет особых проблем. Ведь можно заказать оборудование, если не у инофирмы, то уж по крайней мере у одной из отечественных, благо в Узбекистане несколько малых предприятий специализируются на разработке и производстве подобного оборудования. Однако в «Таштеплоэнерго» решили сделать ставку на собственные возможности и не ошиблись.

— Наши специалисты ориентировались прежде всего на проектирование такого котла, который отличался бы надежностью, экономичностью, а самое главное — адаптированностью к местным условиям работы, — рассказывает начальник управления теплоисточников Георгий Васильевич Ни.

Здесь потребуется небольшое отступление. ПО «Таштеплоэнерго» в 80-е годы получило от других ведомств «наследство» в виде более сотни локальных котельных небольшой мощности, вырабатывающих горячую воду для отопления и горячего водоснабжения учреждений здравоохранения, образования и жилых домов, располагаемых вне зоны обслуживания централизованного теплоснабжения. Котельные оборудованы морально устаревшими котлами, коэффициент полезного действия которых составляет 70-75 процентов. Тепловые схемы и состав вспомогательного оборудования не позволяют поддерживать надежную и экономичную эксплуатацию при минимальных затратах на ремонт. К тому же выброс дымовых газов в атмосферу от таких котельных составляет 750-850 млн. м^3 в год, и в них содержится 118-137 тыс. тонн углекислоты.

Выработка 1 Гкал тепла такими котельными сопровождается высокими удельными расходами топлива, превышающими нормативные значения на 32-34 кг условного топлива. Все это потребовало модернизации котельных.

— Отдельные фирмы взяли за основу производимой продукции зарубежные аналоги, — продолжил Георгий Васильевич. — Однако такие котлы имеют низкую ремонтопригодность, предъявляют высокие требования как к состоянию отопительных приборов, подводящих трубопроводов, так и к условиям эксплуатации, которые не могут быть созданы без полной перестройки системы теплоснабжения. А это уже требует больших материальных и финансовых вложений. Опыт внедрения котельных, укомплектованных полностью оборудованием инофирм, также показал, что при высокой эффективности отдельных элементов в целом схема не может обеспечить требуемые параметры из-за игнорирования при проектировании местных условий. Поэтому, если поначалу коллектив объединения старался как-то модернизировать существующее оборудование, концентрируясь на элементах, обеспечивающих повышение надежности эксплуатации, то со временем стало ясно, что необходимы конструктивные меры.

Накопленный коллективом опыт позволил перейти от реконструкции существующего к созданию новых образцов оборудования. Результатом творческого поиска и явилась новая разработка инженеров управления теплоисточников Г.А.Метлицкого и кандидата технических наук А.Я.Горелова. При всесторонней поддержке руководства объединения они сделали несколько модификаций водогрейного котла в необходимом для малых котельных диапазоне производительности. В этой работе большую помощь им оказали проектировщики фирмы «КРРР TEXSIS» К.А.Каримбердыев и Г.П.Гохман.

— Котлы имеют высокие технико-экономические показатели (коэффициент полезного действия — 88-90 процентов), соответствуют действующим стандартам, — говорит Г.В.Ни. — В то же время их конструкция обеспечивает возможность использования в существующих эксплуатационных условиях с минимальными ремонтными затратами.

Проведенные в сертификационном центре приемочные испытания опытных образцов в производственных условиях подтвердили расчетные характеристики.

Сейчас опытные образцы котлов установлены и эксплуатируются на локальных котельных «Машиностроительная» в Юнусабадском районе, «КОМЛУ» в Бектемирском районе и «Уста Ширин, 136» в Сабир-Рахимовском районе города. После положительных результатов испытаний установлено 29 новых котлов, планируется установка еще 10. Все они обеспечивают теплом больницы, школы, детские сады и жилые дома города.

Внедрение новых котлов на всех котельных объединения позволит снизить годовое потребление природного газа на 5,1 млн м^3, на 12 процентов сократить выброс в атмосферу парниковых газов. И это только начало. На повестке дня коллектива ПО «Таштеплоэнерго» — решение проблем оптимизации тепловых схем котельных, дальнейшее совершенствование конструкции оборудования.

О.КОСТИКОВА.

СТОЛИЦА: ЛЮДИ, БУДНИ, ПЛАНЫ

2001-й — Год матери и ребенка

И игра, и учеба

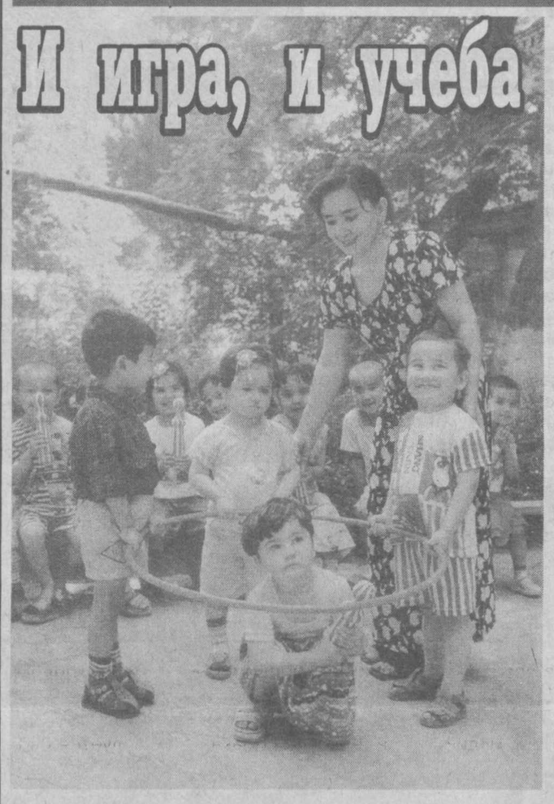

«Все мы родом из детства», — эти слова знакомы, пожалуй, каждому из нас. А детство ассоциируется чаще всего с детским садом, куда ходили кто с радостью, а кто и с неудовольствием. Мальчишки и девчонки, посещающие детсад № 256 «Камалак» в Чиланзарском районе, такого чувства не испытывают, ведь здесь их всегда ждут игры, прогулки, различные викторины и утренники — словом, все то, что делает детство радостным и безоблачным.

— Основное внимание мы уделяем эколого-эстетическому воспитанию, — рассказывает заведующая детсадом Элла Максимовна Ибрачева. — Учим детей любить и уважать природу, бережно к ней относиться. На эту тему у нас проводится множество конкурсов и викторин, тематических прогулок. Дети — как губка, они впитывают все то, что видят и слышат, и мы стараемся, чтобы видели и слышали они только хорошее.

Но этим задача воспитателей не ограничивается, ведь следом за детским садом последует школа, и надо, чтобы ребенок чувствовал себя там уверенно. Поэтому в «Камалаке» детишек стараются научить самостоятельно мыслить, иметь собственное мнение, хорошо чувствовать себя в коллективе. Для этого педагогический коллектив детского сада проводит различные утренники, программы которых, кстати, составляют сами воспитатели — люди творческие и неординарные. С ребятами также работает опытный психолог Галина Алексеевна Файзиева.

— Сейчас наступило лето, — продолжает Элла Максимовна, — и, конечно, много внимания будет уделяться укреплению здоровья малышей — закаливанию, прогулкам, подвижным играм, чтобы к осени они пришли — кто сюда, кто — в школу — отдохнувшими и полными сил.

Соб. инф.

НА СНИМКЕ: игра — это так здорово!

Фото С.ЗАКИРОВА.

Весело и интересно

проведут летние каникулы ребята в детских оздоровительных лагерях

Те, кому выпало отдыхать в первую смену, уже начали обживать свои новые «владения»: с 5 по 9 июня, согласно графику, должны были открыться 33 детских оздоровительных лагеря из 60, в которых за время летних каникул отдохнут и поправят здоровье около 47 тысяч мальчишек и девчонок. Именно они по-настоящему оценят ту большую работу, которая была проведена столичным хокимиятом, Ташгорсовпрофом, администрациями и профсоюзными организациями десятков предприятий, организаций, учреждений Ташкента.

А сделано немало. Так, руководство и профкомы «Кызылтепагеологии», «Ташгорпасстранса», АО «Алгоритм» и «Ташкентская городская телефонная станция», ТАПОиЧ и других предприятий и организаций заранее произвели в детских лагерях ремонт, обеспечили их необходимым оборудованием и инвентарем, полностью укомплектовали штат квалифицированным персоналом. Во многих лагерях построены новые корпуса и другие объекты, сооружены новые и обновлены старые инженерные коммуникации, в частности водоснабжение. Отремонтированы подъездные пути и дороги. Во всех ДОЛ установлена надежная связь.

Управление здравоохранения, ГУНО, департамент торговли, бытового обслуживания и производства ТНП позаботились об оборудовании и оснащении пищеблоков, организации нормального и качественного питания детей, бесперебойного подвоза продуктов, обеспечили медпункты необходимым оборудованием и медикаментами. «Ташгорпасстранс» выделяет нужное количество транспорта для доставки детей в загородные лагеря. СЭС обеспечивает контроль за соблюдением санитарных норм. ГУВД выделило необходимое количество сотрудников для сопровождения автобусов, на которых ребят доставляют на место, и для обеспечения порядка в лагерях отдыха...

Лето. Отдых

Словом, задействованы десятки различных организаций и учреждений. Сейчас основная задача — организовать интересный и полезный досуг детей в ДОЛ. Этим займутся начальники лагерей, старшие вожатые, тренеры и другие специалисты. Руководители и профкомы предприятий, организаций, имеющих свои ДОЛ, приобрели оборудование и инвентарь для игр, занятий спортом. Обновлены книжные фонды лагерных библиотек, видео- и аудиозаписи для видеосалонов, радиоузлов. Запланированы самые различные мероприятия: межлагерные спартакиады, смотры, конкурсы, встречи с интересными людьми.

А всего за время летних каникул в 12 ДОЛ отдохнут 13,5 тысячи ребят, в 22 лагерях санаторного типа — 28 тысяч мальчишек и девчонок. Еще 1,5 тысячи детей отдохнут и поправят здоровье в санаториях-профилакториях предприятий и организаций, а 4 тысячи вместе с мамами проведут каникулы в домах отдыха и пансионатах.

Следует особо подчеркнуть то, что основное бремя расходов по организации детского отдыха взяли на себя профсоюзы и администрации предприятий и организаций. Для большинства родителей путевки обойдутся в 10 процентов от их общей стоимости. Для детей из малообеспеченных семей, 500 воспитанников из домов милосердия №№ 21, 23 и 24, а также 9 тысяч детей из Приараля путевки выдаются бесплатно. Также бесплатно отдохнут в лагерях около 1000 ребят, которые будут участвовать в красочных мероприятиях, посвященных 10-летию независимости Узбекистана. Немало детей отдохнут по льготным путевкам, например, 500 мальчишек и девчонок, занимающихся в детско-юношеских спортивных школах...

С. АЛИЕВ.

Концерты

На языке Лучано Паваротти...

Концертную программу на итальянском языке подготовили под руководством своих наставников студенты вокального факультета Ташгосконсерватории.

В программу выступления были включены произведения итальянских композиторов и поэтов: А.Вивальди, А.Скарлатти, Чимарозы, Россини, Доницетти, Дж.Верди, Пуччини, Данте Алигьери. Участвовали студенты всех курсов бакалавриата.

Концерт открыл оркестр народных инструментов под управлением профессора М.Ташмухамедова, который аккомпанировал Светлане Першиной, исполнившей романс Скарлатти «Виолетте». Затем выступили Светлана Першина, Лятифа Асанова, Ирина Ситникова и другие. Представители посольства Италии в Республике Узбекистан весьма лестно отозвались о подготовленной концертной программе, однако отметили недостаток мужских голосов.

Вечер, организованный под руководством доцента кафедры иностранных языков Жанны Амаяковны Назаровой, порадовал зрителей своей оригинальностью и исполнителями, подающими большие надежды.

Яна НАЗАРОВА.

Национальная программа по подготовке кадров

По чьей вине

затягивается строительство второй очереди экономического лицея?

Выступая на заседании Кабинета Министров, посвященном итогам социально-экономического развития страны в 2000 году и приоритетным направлениям либерализации и углубления экономических реформ в 2001 году, Президент республики Ислам Абдуганиевич Каримов обратил особое внимание и на ход выполнения Национальной программы по подготовке кадров. Подчеркнув особое значение ее успешной реализации для будущего государства, Президент страны сказал, что необходимо критически оценить сделанное, разобраться в проблемах, мешающих выполнению программы, наметить и принять все меры к тому, чтобы полностью реализовать те цели и задачи, которые определены в ней.

Если взять столицу, то в соответствии с Национальной программой по подготовке кадров проведена огромная работа, о которой мы часто рассказываем на страницах ташкентских «Вечерок». Но если критически оценивать ход выполнения программы по Ташкенту, как того требует Президент страны, то можно столкнуться и с нерешенными, и нерешаемыми проблемами.

В качестве примера обратимся к вопросам введения в эксплуатацию академических лицеев.

ПО ДАННЫМ, которые мы получили в беседе с директором Дирекции по строительству академических лицеев в городе Ташкенте Сабиром Ортыковичем Юлдашевым, за 1999-2000 годы в столице введено основных фондов на 2225,8 млн. сумов по 10 объектам, а это — лицеи на 4720 ученических мест и 160 мест в общежитиях для лицеистов. А на нынешний год запланировано освоить 1687 млн. сумов на четырех объектах, сдав лицеи на 1875 мест и 300 мест в общежитиях.

Как же выполняется намеченное?

Для того, чтобы получить ответ на этот вопрос, мы отправились на Алмазар, где идет строительство второй очереди Чиланзарского академического лицея при экономическом университете.

Директор академического лицея Худайкул Тураевич Тураев и его заместитель Зафар Талибович Толибжанов с удовольствием рассказали о своей работе, об организации учебного процесса, о том, как увлеченно занимаются лицеисты, как педагоги стараются дать ребятам как можно больше знаний. Но вот когда речь зашла об условиях, в каких приходится работать и учиться, настроение у моих собеседников испортилось.

Самый больной вопрос для них сейчас — задержка с вводом в строй второй очереди этого учебного заведения.

— Во-первых, — говорит Худайкул Тураевич, — в новом учебном корпусе должны располагаться современные кабинеты по химии, физике, биологии, математике, компьютерные классы... Кстати, оборудование для них уже приобретено и готово к установке, но бездействует.

Во-вторых, в новом корпусе должны размещаться актовый зал и столовая, спортивный зал, где наши ребята могли бы заниматься и укреплять здоровье. Хочу сказать, что среди лицеистов есть победители и призеры городских и республиканских соревнований, в том числе и «Баркамол авлод».

В-третьих (а это — самое главное), сейчас у нас обучается 370 ребят, а всего в лицее должно быть около 800 учащихся. И в этом году будет новый прием. А где лицеисты будут заниматься? Неужели придется вводить вторую смену, и проводить занятия, как говорится, в тесноте, но не в обиде? Может быть, обижаться, действительно, никто не будет, но качеству учебного процесса это, безусловно, повредит...

А что же стройка? Ее хорошо видно из окон действующего корпуса. На возведении нового здания работают лишь несколько человек. Идем к ним. По дороге — вывеска-паспорт строящегося объекта, из которого узнаем, что строительство ведет СУ-65 АО «Трест № 12», где начальником участка Т.Сафаев. Указаны и мастер Бабажанов, и бригадир Баранцев. Но вот сроки начала строительства и его окончания не указаны.

— Обещали справиться к 1 сентября, — подсказывает Худайкул Тураевич. — Но, как видите, не похоже, что управятся. Поначалу строителей было много. Работали в три смены. Стены росли буквально на глазах. Но затем почему-то темпы строительства упали.

КОНЕЧНО, директор лицея в своих высказываниях основывается на том, что видит. Да и не надо ему глубоко вдаваться во взаимоотношения между строителями и заказчиком — Дирекцией по строительству академических лицеев в городе Ташкенте. Ему важно, чтобы стройка была завершена как можно быстрее.

Но в том-то и дело, что затишье на строительной площадке не всегда возникает по вине строителей, как это может показаться на первый взгляд. Вот и в нашем конкретном случае дело намного сложнее.

Возьмем, к примеру, письмо из Министерства высшего и среднего специального образования председателю АО «Трест № 12» Б.Зокирову. Общий смысл письма заключается в том, что строители по разным причинам затягивают строительство, несвоевременно оформляют и предоставляют документацию, без причин в одностороннем порядке нарушают договор и т. д.

Признаюсь честно, для меня подобные обвинения в адрес строителей АО «Трест № 12» стали открытием: неужели коллектив, завоевавший хорошую репутацию возведением таких уникальных объектов, как здание Академического русского драматического театра, крытый корт «Юнусабад», профессиональный колледж по улице Умид, комплекс Ташкентского зоопарка, Монетный двор и десятки других, участвующий сегодня в реконструкции Музея истории Узбекистана, театра имени Хамзы, ГУМа, не может управиться в срок со строительством здания для лицея?

С этим вопросом я отправился к председателю АО «Трест № 12» Ботыру Иркиновичу Зокирову.

— Конечно же, возвести вторую очередь академического лицея при экономическом университете нам по силам, — говорит Ботыр Иркинович. — Но мы вынуждены свернуть работы не по своей вине.

В прошлом году, когда мы выиграли тендер на строительство этого объекта и подписали соответствующий договор, то даже не подозревали о тех проблемах, с которыми столкнемся.

Началось с того, что заказчик — Дирекция по строительству академических лицеев в городе Ташкенте — вместо установленных договором 40 процентов причитающегося аванса, что составляет порядка 160 миллионов сумов, перечислил лишь 60 миллионов, и то с опозданием. Кроме того, заказчик своевременно не представил площадку под стройку, что также отрицательно сказалось на графике нашей работы, и в конце концов сроки окончания строительства пришлось перенести на 2001 год. Но, понимая важное значение данного объекта, мы принялись за дело. Причем предложили заказчику более выигрышный вариант.

Дело в том, что предложенная нам каркасно-панельная серия устарела, и отменена при строительстве подобных зданий. Мы предложили монолитный, метод более современный, прочный и дешевый. Заказчик не возражал. За свой счет мы сделали проект, который обошелся в 3,5 миллиона сумов. Затратили еще более 1,6 миллиона сумов на переработку старого проекта под монолитное строительство. Взяли заемные средства — 96 миллионов сумов, закупили и привезли из Германии специальную опалубку. Для приобретения необходимых конструкций и оснастки взяли в кредит еще 30 миллионов сумов. Все это мы делали в расчете на то, что на объекте будет нормальное финансирование.

Работа началась. Как вы сами сказали, даже директор лицея отметил, что строители трудились в три смены, стены росли буквально на глазах. Но потом...

Да, можно сказать, что мы в одностороннем порядке приостановили строительство. Но надо знать причину. А она заключается в том, что заказчик не обеспечил своевременное финансирование, все время держал нас на голодном пайке. Мало того, что объект первоначально проавансирован менее чем на половину от требуемого, так еще возникают постоянные споры по расценкам, выполненным объемам. Подписать своевременно акты сверки выполненных работ, документы к оплате для наших специалистов стало настоящим испытанием. В конце концов, заказчик все равно представленные нами цифры подтверждает, но ведь это происходит с большим опозданием. А ведь у нас есть график, мы должны заранее рассчитаться с поставщиками строительных материалов, субподрядчиками. Кроме того, с нас берут налоги, начисляют пеню. Не забывайте, что мы должны платить проценты по кредиту.

Чтобы не быть голословным, приведу факты. В феврале нам перечислили 50 миллионов сумов, в марте — 15 миллионов сумов, в апреле и мае — ничего... Причем перечисленные средства, замечу, за уже выполненную работу. Именно поэтому мы приняли решение приостановить строительство. Этот вынужденный шаг подействовал: 24 мая мы получили 34 миллиона сумов аванса. Из этих денег 32,8 миллиона тут же перечислили поставщикам за цемент, электроды, нерудные материалы, кирпич и прочее. Но это не значит, что поставки всего необходимого начнутся завтра: у поставщиков свои графики и очередность. Это в первую очередь касается поставок нам металла. Он уже распределен между теми, кто своевременно оплатил его, а нам еще надо «вписаться» в число получателей дефицитной продукции. И все это из-за несвоевременного финансирования.

Короче говоря, заказчику пора понять, что мы работаем не по старинке, а в условиях рынка, который диктует свои законы. Никто ничего вам не продаст и не окажет никаких услуг, если вы не заплатите. Почему же в строительстве должны быть исключения? Вот мы и решили, что на строительстве второй очереди академического лицея при экономическом университете будем выполнять работы в соответствии с теми суммами, какие нам перечисляются. И если на объекте осталось выполнить работ, например, на 300 миллионов сумов, а в месяц нам будут перечислять на строительство по 30-35 миллионов, то можно попросить тех же лицеистов подсчитать, на сколько месяцев затянется строительство. Надо учитывать и то, что с каждым месяцем строительство дорожает, цены растут, в том числе и на стройматериалы. А средства на строительство академических лицеев идут из госбюджета. Так что «долгострой» невыгоден никому...

ЧТО Ж, уважаемые читатели, как мы видим, и заказчик, и подрядчик имеют немало претензий друг к другу. Но это, как говорится, проблемы заказчика, подрядчика и других специалистов, а они, в чем мы убедились, не всегда находят общий язык и четко взаимодействуют. И это не только по экономическому лицею.

Не в лучшем положении дела и с завершением строительства академического лицея при Ташкентском институте инженеров железнодорожного транспорта. Оно ведется с 1999 года и также затягивается из-за отсутствия нормального финансирования.

В адресном списке, согласно постановлению Кабинета Министров от 23 сентября 1998 года «О программе развития и финансирования материально-технической базы академических лицеев и профессиональных колледжей на 1999-2005 годы», по городу Ташкенту намечено ввести в эксплуатацию в этом году еще несколько лицеев. Но строительство Сабир-Рахимовского академического лицея при Национальном университете практически приостановлено. Получше идут дела с реконструкцией академических лицеев при педагогическом университете в Юнусабадском районе и при ТашМИ-I в Хамзинском районе. Гарантий того, что они будут сданы в строй к 1 сентября, мало кто даст. Но, может быть, и в этом случае нет вины строителей, а причина, опять-таки, в недостаточном и несвоевременном финансировании?

Городские власти, обеспокоенные сложившейся ситуацией, пытаются изменить положение. Но не все в их силах. Финансируется и контролируется строительство академических лицеев Министерством высшего и среднего специального образования, от имени которого и заключаются соответствующие договоры с подрядными строительными организациями. И если даже эти договоры нарушаются, столичный хокимият на нарушителей воздействовать не может. Вот и выходит, что «долгострои» не украшают лицо Ташкента, не все ребята могут попасть в вышеназванные лицеи для продолжения обучения, а столичные власти не всегда могут им в этом помочь. И пока никто не может сказать, где же выход из создавшейся ситуации.

С.АЛЕКСЕЕВ.

На пути к правовому государству

Любой предприниматель должен знать...

«Грамотный руководитель» — к кому сегодня применимо это понятие? Быть профессионалом своего дела, хорошим организатором — достаточно ли только этих качеств, чтобы успешно руководить? Время показывает, что нет. Сегодня руководитель должен быть грамотным прежде всего в правовом отношении. Но, увы, практика хозяйственных споров говорит об обратном: многие предприниматели очень плохо осведомлены о своих правах и обязанностях. Чтобы восполнить этот пробел, Высший хозяйственный суд республики и Хозяйственный суд города Ташкента постоянно проводят работу по повышению правовой грамотности руководителей хозяйствующих субъектов, предпринимателей. Это и встречи за «круглым столом», и семинары, где выступают судьи Хозяйственного суда, представители налогового комитета, хокимиятов. Один из таких семинаров прошел недавно в хокимияте столицы. Его главным инициатором и организатором стал Хозяйственный суд г.Ташкента. Многие предприниматели, став участниками семинара, смогли не только получить полезную информацию, задать интересующие вопросы руководителям Хозяйственного суда и судьям, но и своими глазами увидеть, как вершится правосудие. Но все по порядку.

Обобщая судебную практику, выступившие на семинаре заместитель председателя Высшего хозяйственного суда М.Азимов и председатель Хозяйственного суда г.Ташкента Ф.Отаханов особо остановились на тех ошибках, которые допускают руководители хозяйствующих субъектов при подписании договоров. Правовая база, регулирующая договорные отношения, в республике в основном сформирована. Это в первую очередь Гражданский кодекс, законы «О гарантиях свободы предпринимательской деятельности», «О правовой базе хозяйствующих субъектов», Указ Президента И.А.Каримова «О мерах по стимулированию дальнейшего развития малого и среднего предпринимательства» и другие нормативные акты. Однако сегодня не все законы «работают» в полной мере, отчасти и по вине самих предпринимателей, имеющих недостаточный уровень правовой культуры. Взять, к примеру, тот факт, что не каждый руководитель четко представляет, как правильно составить договор. А ведь этот юридический документ не только должен обеспечить реализацию его планов, но и выполнять, если так можно сказать, защитную функцию в случае нарушения обязательств другой стороной. Неправильно составленный договор нередко способствует возникновению споров и конфликтов между партнерами по бизнесу. А ведь их можно было бы избежать, если бы наши предприниматели использовали потенциал юридических служб. Вообще, каждый договор должен быть завизирован юристом, чтобы предотвратить ошибки на самом начальном этапе взаимоотношений между партнерами — хозяйствующими субъектами. Ведь есть немало тонкостей, которые надо учесть. Например, в некоторых случаях играет роль даже место заключения договора.

Выступавшие привели немало конкретных примеров из практики Хозяйственного суда, когда неправильно составленные договора привели к неплатежам и другим нарушениям договорных обязательств. Участники семинара также имели возможность поприсутствовать на показательном заседании Хозяйственного суда г.Ташкента. Это заседание не было театральной инсценировкой — рассматривалось реальное дело по взысканию задолженности. Одна из сторон, в данном случае — истец, при заключении договора допустила ошибку — не уточнила, является ли другая сторона юридическим лицом и правомочна ли она заключать подобные договора. В итоге юрист, представляющий ответчика, пытался умело обернуть эту ошибку в свою пользу. Выслушав обе стороны, суд удалился для принятия решения. Предпринимателям же предложили высказаться: а какое бы решение приняли они на месте судьи, чью бы сторону поддержали?

Некоторые предприниматели, как выяснилось, уже имели опыт обращения в Хозяйственный суд г.Ташкента. Высказывая свое мнение по данному делу, они также отмечали высокий профессионализм судей Хозяйственного суда г.Ташкента. Ни у кого не было сомнений, что и на этот раз суд вынесет справедливое решение. И когда оно прозвучало, зал встретил его всеобщим одобрением (за исключением, естественно, представителя ответчика, которому теперь придется возвращать свои долги).

Предприниматели в полной мере использовали возможность задать интересующие их вопросы представителям Хозяйственного суда. А они были самые разные: можно ли обжаловать в суде принятый нормативный акт, когда истец должен оплатить госпошлину и в каком размере, на кого распространяется фиксированный налог, нельзя ли при Хозяйственном суде г.Ташкента открыть консультативный центр для предпринимателей?.. На все вопросы они получили компетентные ответы специалистов.

Словом, эта встреча получилась очень плодотворной и конструктивной. Высказывалось мнение, чтобы подобным правовым ликбезом было охвачено как можно большее число предпринимателей.

В семинаре принял участие заместитель хокима г.Ташкента по экономике Н.Ханов.

Е.КУЗНЕЦОВА.

Орбиты сотрудничества

Узбекистан — Швеция:

Шаги навстречу друг другу

Открытие в столице Узбекистана почетного консульства Швеции, о чем мы уже сообщали, должно способствовать дальнейшему укреплению связей между двумя государствами.

Именно эту мысль в первую очередь высказал на встрече с представителями средств массовой информации Чрезвычайный и Полномочный Посол Швеции в России г-н Хенрик Свен Хирдман, оказавший большую помощь в открытии почетного консульства в Ташкенте.

Дипломатические отно-шения между Республикой Узбекистан и Королевством Швеция были установлены в 1991 году. С этого времени новый импульс получили и деловые контакты, и культурные связи. Оба государства имеют сходную позицию по вопросам безопасности, борьбы с наркобизнесом и другим.

В функции почетного консульства, которое возглавил г-н Гюнтер Бегеманн, генеральный менеджер крупнейшей шведской компании «Эрикссон», имеющей представительство в нашей стране, будет входить прежде всего задача развития взаимовыгодных связей. Шаги в этом направлении со стороны и Узбекистана, и Королевства Швеция делаются все более решительные.

Так, в ходе визита г-на Хенрика Свена Хирдмана в Узбекистан было подписано межправительственное соглашение о защите шведских инвестиций. В процессе проработки, по его словам, находятся еще три крупных документа, касающихся соглашений по избежанию двойного налогообложения, организации международных перевозок, борьбе с терроризмом.

Сейчас в Узбекистане действуют несколько шведских компаний, в частности «Тетра-пак», «АВВ», «Эрикссон». Но инвесторов может стать больше. Это подтверждает тот факт, что многие шведские предприниматели заинтересованы в новых партнерах, стремятся установить прямые деловые контакты.

— С предложениями по экспорту своей продукции ко мне обращаются и узбекистанские предприниматели, — сказал Г.Бегеманн, — значит, интерес у обеих сторон — взаимный. И задача консульства — помочь его удовлетворить.

Кроме экономических вопросов, консульство сосредоточит внимание и на развитии культурных отношений. Первый шаг в этом направлении уже сделан: в Ташкенте прошел фестиваль шведских фильмов. В ближайших планах — организация обучения всех желающих шведскому языку.

Соб. инф.

Ловкие, быстрые, сильные – с детства

Вам, родители

В дошкольном возрасте ребенок хочет быть похожим на своих сверстников и отставание в физическом развитии переживает особенно тяжело, поэтому родители должны уделять много внимания овладению им определенных навыков и умений.

В четыре года малыш уже смело проходит по скамейке, бревну, в быстром темпе может пробежать 10–20 метров. Рядом с родителями или другими детьми с удовольствием пробежит 50–100 метров в темпе, который выберет сам. Он умеет спрыгивать с невысоких предметов, перепрыгивать через них, прыгать в длину с места, подпрыгивать вверх. Если родители ставят малышу цель: «Допрыгни до черты», «Подпрыгни и достань предмет», «Перепрыгни через ручеек, арык», – то и получаться у него будет лучше. В этом возрасте ребенок должен уметь лазать по гимнастической стенке, бросать и ловить мячи, влезать на горку.

В пять лет он хорошо ходит по скамейке, бревну, сохраняя равновесие, его движения становятся увереннее, красивее. Он бегает по пересеченной местности, ловко прыгает на одной ноге, пытается прыгать и со скакалкой, хорошо владеет мячом, лазает по канату, висячей лесенке.

В шесть лет ребенок уже более четко выполняет все основные движения, соблюдает правила во время игры. Он быстро пробегает 30–40 метров, умеет прыгать как на правой, так и на левой ноге, продвигаясь вперед, прыгает вверх с разбега до 40 см, в длину с места – около 80 см, с разбега – около метра, короткая скакалка сменяется длинной.

Однако все эти данные весьма условны и зависят от многих факторов – состояния здоровья ребенка, его физического и нервно-психического развития, индивидуальных особенностей и даже от того, как протекал у него период новорожденности и как он развивался на первом году жизни. Но если родители будут знать, на что ориентироваться, то вопросы физического развития ребенка решить будет легче.

Часто родители волнуются, что малышу уже четыре года, а во дворе он с осторожностью влезает на горку и скатывается с нее, в то время как его сверстники делают это гораздо смелее. Или дочурка в пять лет не умеет прыгать через скакалку, а ее подружка делает это легко и ловко. Огорчаться не стоит, но и проходить мимо этого также не следует. Подумайте, что может тормозить развитие движений ребенка: может быть, он часто болеет или ему уделяется мало внимания, или дома не созданы условия для этого – нет лесенки, качелей, скакалки, мяча. А так как у него плохо получается, он старается меньше участвовать в играх и физкультурных занятиях. Уделите ребенку больше внимания, позанимайтесь с ним, и вы увидите улыбку и радость малыша, когда трудное движение он выполнит легко и красиво. Самое главное – сравнивать результаты через неделю, месяц, год и помнить, что развитие навыков происходит поэтапно. Поэтому наберитесь терпения...

Иван ВЛАДИМИРОВ.

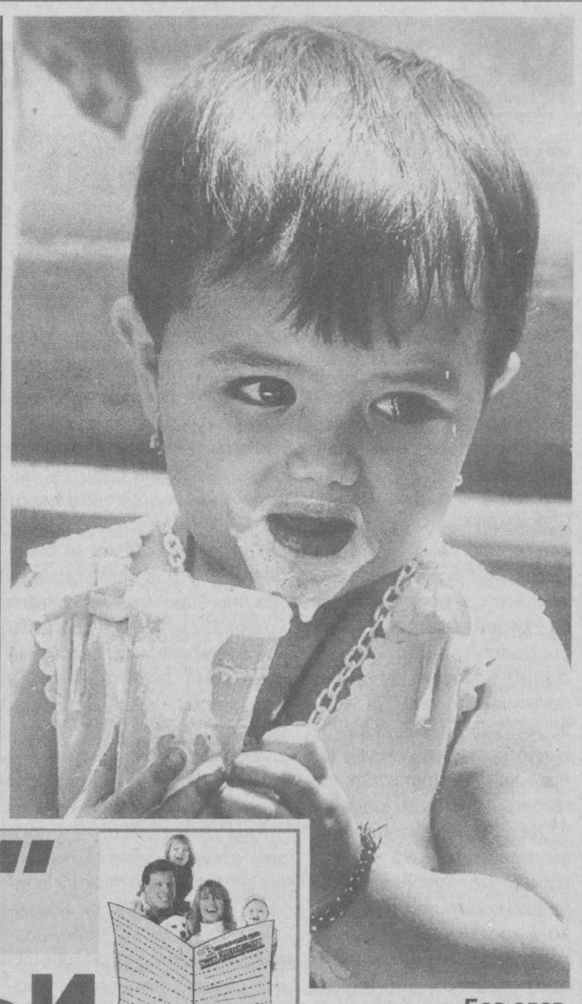

Без слов.
Фото С. ЛЮБЧИЧА.

"Вечерка" в кругу семьи

Каждому — свое

Фантазии «ВТ»

Алексей, лениво потягивая пиво, разговаривал не столько со своим собеседником, сколько с самим собой. Виктор слушал этот монолог вполуха. Первый и единственный раз он попытался вступить в разговор, когда Алексей произнес фразу: «Единственный человек в доме — это собака!» Виктор собак любил, и ему захотелось рассказать об этом другу. Но Алексей мрачно произнес:

— Молчи. Да, единственный человек в доме — это собака. Кто тебя встречает в любое время суток, радуясь тому, что ты пришел, и преданно заглядывает в глаза, в которых стоит вопрос: «Ну что, родной, все ли у тебя в порядке, как дела?» И только она, собака, заботливо принесет тебе тапочки и не будет приставать с дурацкими вопросами: где был, почему от тебя пахнет спиртным и чужими духами. Ее не интересует размер твоего заработка и места, где ты прячешь заначки, хотя она со своим нюхом отыскала бы их в два счета. Если бы собака могла, она бы и стол мне сервировала. А на вопрос «Что на ужин?» в бессильной злобе не отвечала бы: «Иди и смотри», — и не готовила бы постоянно только макароны по-флотски, приговаривая: «Что заработал, то и полопал!» Ну и что, что с собакой надо гулять!? Это же

сплошное удовольствие! Она идет и гордится своим хозяином, не оглядываясь завистливо на особ своего пола в лучших ошейниках, чем у нее. Нет необходимости дарить ей цветы, духи, украшения. Ее не надо водить в рестораны и кафе, не надо с умным видом слушать бредовые сплетни ее подруг, посещать по субботам ее родителей. И собака не держит в руках пульт от телевизора, не смотрит сериалов и всегда рада полежать у тебя в ногах, когда идет по телеку та передача, которую ты любишь. И вот что еще примечательно: собака всегда рада твоим друзьям, она никогда не облает друга, который зашел к тебе в неурочный час пропустить рюмочку-другую. И никогда после его ухода она не станет сетовать на то, что у тебя в друзьях нет ни одного приличного человека с положением в обществе, а только выпивохи и обжоры, которые, не стесняясь, последний кусочек колбаски откушивают. И никогда, никогда собака не пожалуется своей маме на свою собачью жизнь, на то, что в отличие от своих подруг она живет в невыносимых условиях, когда и носить ей нечего ни на теле, ни на ногах, и деньги у нее всегда на исходе, и муж никудышный во всех отношениях...

Алексей тяжело вздохнул и опять задумчиво произнес:

— Собака — вот единственный человек в доме...

Виктор, вернувшись домой, позвонил своей девушке, с которой собирался буквально на днях подать заявление в ЗАГС, и, смущаясь, выдавил из себя одну-единственную фразу:

— Дорогая, нам сейчас жениться нецелесообразно...

Его девушка была горда и красива, и она первой повесила трубку.

В ближайшее воскресенье Виктор купил себе на Птичьем рынке веселого и смешного щенка непонятной породы, но которую хозяин определил как ризеншнауцер.

Через несколько месяцев, когда Виктор, придя домой, занялся привычным теперь для себя делом — вытирал лужицы, оставленные по всей квартире веселым щенком, собирал останки книг, которые так любил раздирать предполагаемый ризеншнауцер, и прочий хлам, вытащенный им из разных уголков комнат и мусорного ведра, раздался звонок в дверь. Открыв ее, Виктор увидел на пороге Алексея и свою бывшую невесту, которые радостно протягивали ему конверт с приглашением на свадьбу...

С.ГЕОРГИЕВА.

Поддаетесь ли вы внушению?

Тесты

Легко ли вас переубедить, легко ли вы поддаетесь внушению, достаточно ли вы оптимистичны – все это, надеемся, вам поможет узнать предлагаемый тест.

1. После каждого нового сообщения о какой-то диете или более рациональном образе жизни вы:

а) сразу пересматриваете или даже меняете свой образ жизни, режим питания;

б) задумываетесь над тем, что из всего этого может пригодиться и вам;

в) никогда не обращаете на это внимания (по вашему мнению, человечество и уцелело потому, что никогда об этом не задумывалось).

2. Если на вашем лице выступила сыпь или вы поранили лицо при бритье... вы:

г) не выходите из дома, пока лицо не заживет, так как вам кажется, что, если вы выйдете в таком виде, все будут обращать на вас внимание;

д) вы пытаетесь каким-то образом скрыть это, а как только встречаете кого-то из знакомых, сразу же объясняете, что с вами случилось;

е) вы не будете обращать на это внимание, любопытство посторонних вас не интересует.

3. Если вы почувствовали, что кто-то идет за вами и чуть ли не наступает вам на пятки, вы:

б) ускоряете шаг;

в) вам все равно, но из любопытства вы оглядываетесь и смотрите, кто это.

4. Вам нужно принять важное решение, и вы:

г) не говорите с другими потому, что боитесь получить противоречивые советы, которые собьют вас с толку;

д) ищете совета, но в конце концов поступаете по-своему;

е) слушаетесь только самого себя.

5. Вы слегка заболели, но не идете к врачу, потому что:

а) там много больных, которые станут рассказывать о своих недомоганиях, а это вас раздражает;

в) у вас просто нет для этого времени, вы уверены, что все пройдет само собой;

б) врач может сказать вам что-то неприятное.

6. Если на новом месте работы (учебы) все вдруг начинают твердить, что вы очень симпатичный человек, а на предыдущем месте у вас были проблемы в общении с людьми, то вы подумаете:

г) новые коллеги (студенты) правы, на старом месте вас просто не понимали;

д) они менее требовательны;

е) они более спокойны, философски ко всему относятся.

7. В театр, кино вы идете сразу, как только поймете, что герой, о котором идет речь:

а) похож на вас, у него те же проблемы, и вам интересно, как он их разрешит;

б) главный герой и обстановка совершенно непохожи на вашу, и потому все это вам интересно, чтобы сравнить с собой;

в) вы смотрите с одинаковым удовольствием фильмы, спектакли, не сопоставляя героев с собой.

8. Если станут утверждать, что в последнее время ваша работа не продвигается в лучшую сторону, то:

г) это сильно травмирует вас, вы начинаете работать еще хуже;

д) так как вы сами не замечаете такого спада в работе, то решите, что вас хотят сбить с толку;

е) вы сами попробуете подвести итог своей работе и заметите, что хотя она и небезупречна, но вы работаете не хуже других.

9. Если шофер такси взглянет на вас с плохо скрываемой досадой, то вы:

в) решите, что он, вероятно, человек, вечно всем недовольный;

б) что, может быть, он очень устал;

а) решите, что вы ему просто не понравились.

10. Как только вы вспоминаете о вашей бабушке и дедушке, с которыми вы не живете вместе, или о своих пожилых родителях:

е) вы видите расположение комнат, предметов в их доме;

д) вам даже иногда «слышатся» их голоса;

г) вам прежде всего вспоминается запах в их доме, вы его буквально «чувствуете».

Внимание! Подсчитывая ваши ответы, не обращайте внимания на последовательность букв алфавита в подпунктах задаваемых вопросов. А теперь подведем итоги.

Если ваши ответы составили прежде всего **группу «б» и «д»,** то можно сказать, что вы достаточно спокойный, достаточно оптимистичный человек, который не лишен известной доли самокритики. Вы способны реагировать на перемены, но сначала старательно их осмысливаете, обсуждаете. Вы поддаетесь внушению прежде всего по отношению к тем вещам, которые больше всего вас волнуют.

Если же в ваших ответах больше всего (или даже все) **подпунктов «в» и «е»,** то, боимся, что вы слишком самонадеянны, слишком часто бываете излишне упрямы. Вы слишком легкомысленно относитесь ко многим важным вещам. Иногда вы из чувства вызова готовы принять важное решение чуть ли не бросанием «орла» и «решки» или каким-то другим, совершенно случайным путем.

Рецепты от «ВТ»

Курица с восточным соусом

Выпотрошенную и опаленную курицу промыть и нафаршировать кубиками очищенного белого хлеба, нарезанного кубиками сыра, сливочным маслом, положить туда же куриные потроха. Курицу зашить, посолить, поперчить и слегка смазать маргарином. Влить в чугунную сковородку полстакана воды, положить курицу и поставить в духовку. Жарить, поливая соком. Готовую курицу остудить и выложить на блюдо, вытащить нитку, украсить курицу маринованными фруктами и соленьями. К курице подать соус: растолочь орехи и зелень с чесноком, добавить немного томатного соуса, черного перца и все перемешать.

На одну курицу: 100 г белого хлеба, 60 г сыра, 80 г масла, соль, перец, зелень.

Мясо по-славянски

Кусок мяса сначала слегка отварить, а потом зажарить в духовке до готовности. Остудить, разрезать на порции.

Поджарить мелко нарезанный лук в большой чугунной сковороде, добавить немного муки и снова слегка поджарить на тихом огне, потом развести сметаной и бульоном, слегка остудить. Взбить желтки и ввести в соус, посолить и поперчить.

Положить порции мяса на эмалированное блюдо, залить все соусом, в который можно добавить вареных грибов, посыпать тертым сыром и дать подрумяниться в духовке.

Выложив на блюдо, подавать на стол.

На 1 кг мяса: 100 г лука, 200 г сметаны, 20 г сыра, 100 г масла, 100 г муки, зелень, соль, перец.

Запеченные булочки

Маленькие булочки разрезать пополам вдоль и аккуратно вырезать мякиш. На нижние половинки булок положить начинку из отварного картофеля и грибов, из брынзы с томатом и луком, из тертого сыра с чесноком и т. д. Верхние половинки смазать сметаной, плотно закрыть булочки и поставить в духовку, чтобы слегка подрумянились. Подавать горячими.

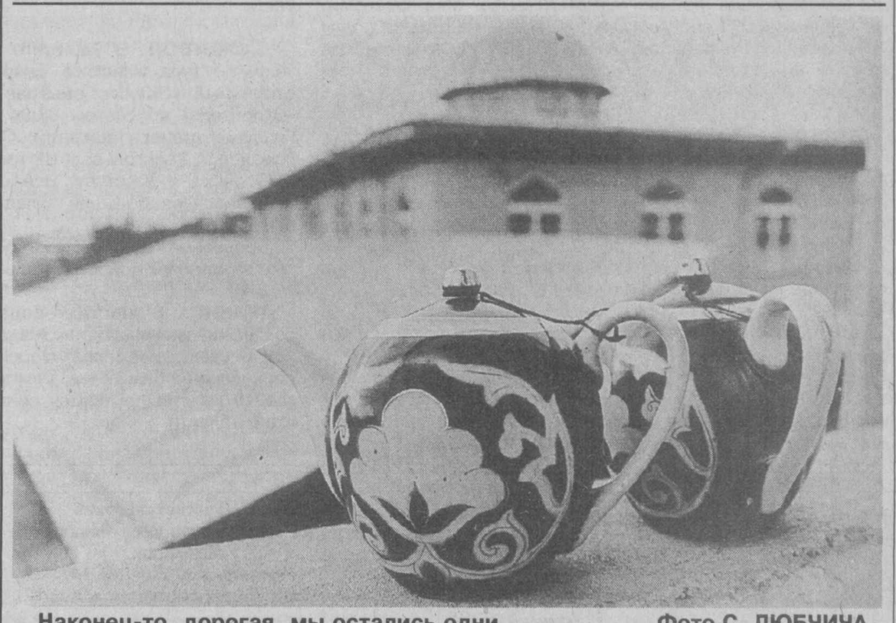

Наконец-то, дорогая, мы остались одни... Фото С. ЛЮБЧИЧА.

Хозяйский подход к здоровью

День бега

ВЧЕРА в Ташкенте состоялся традиционный забег, посвященный Международному дню бега, который отмечается по всему миру в канун годовщины образования Международного олимпийского комитета. В этом году эта спортивная организация будет праздновать свое 107-летие.

С самого раннего утра царило оживление на площади парка имени Алишера Навои перед Домом торжеств «Навруз». И виной тому было не обилие свадебных кортежей, не веселый гам невест, женихов и сопровождающих их друзей — все это было бы более уместным в подобном месте. Главной причиной толчеи на площади было огромное количество спортсменов, любителей оздоровительного бега со всего города.

Данное мероприятие отличается тем, что в нем который год подряд гармонично сочетаются добровольность участников и добровольное же участие здесь в качестве организаторов и спонсоров представителей администрации города, столичного спорткомитета, Национального олимпийского комитета, различных фондов и т.д. Иными словами, пользу от занятий физкультурой и спортом населением города понимают все — жители столицы и ее руководители. Это и было подчеркнуто в приветственном обращении заместителя хокима города Ташкента Э.Эрназарова к пятитысячной аудитории любителей-бегунов со всех одиннадцати районов столицы.

После официальной церемонии открытия был дан старт самым младшим участникам и ветеранам — в первых четырех забегах участие принимали мальчишки и девчонки от 11 до 13 лет и мужчины и женщины, чей возраст превысил планку в 65 лет. Далее же пошли юношеские, средние и взрослые возрастные группы. Все участники делились только по возрастам, но не по длине дистанции. Каждый из бегунов в этот день преодолел расстояние в полмили, что составляет 804,6 метра.

— Прежде чем провести городской этап,— рассказывает председатель городского спорткомитета С.Пулатов,— мы провели районные отборочные соревнования, в которых приняли участие представители самых различных организаций, начиная со школ и заканчивая группами здоровья при предприятиях и клубами любителей бега, такими, как «Икар» и «Кентавр». По итогам же сегодняшнего дня будет формироваться команда для выступления на республиканском финале, который состоится здесь же через неделю. В сборную Ташкента войдут бегуны, показавшие первые пятнадцать результатов в каждой из возрастных групп. Таким образом, на республике мы будем представлены командой в 300-350 человек...

Конечно, выбирать будет не сложно, потому что есть из кого. Три сотни лучших из пяти тысяч достойных наберутся без особого труда, тем более что борьба за выход в республиканский финал шла серьезная. Участие в забеге принимали наряду с любителями и физкультурники-профессионалы, а также мальчишки и девчонки, недавно принесшие нашему городу первые места в легкой атлетике на «Олимпийских надеждах».

— Например, наш район представлен на забеге четырьмя сотнями бегунов, 260 из которых — учащиеся школ и вузов, а остальные — преподаватели физкультуры, заведующие кафедрами физической культуры и спорта в институтах,— говорит председатель спорткомитета Акмал-Икрамовского района Р.Саркисян. — И радует даже не общее количество, а стремление жителей района к участию, ведь каждый из них пришел на забег добровольно, и пришел не за призами и наградами, а за здоровьем. Это относится и к другим районам.

Что касается здоровья, то с ним было в порядке у всех участников. Что же касается фортуны, то ее избранниками оказались только самые удачливые. Например, в самом младшем возрасте у девочек поздравления принимала спортсменка из Яккасарайского района Л.Горшинович, у мальчиков — хамзинец А.Абдураимов. В стане ветеранов у женщин быстрее всех одолела дистанцию чиланзарка Л.Полонская, у мужчин на высшую ступень пьедестала почета также взошел представитель этого района Н.Татаринов. Все они, как, впрочем, и шестнадцать других победителей, несмотря на возраст, сходятся в одном — человек сам является хозяином своей судьбы и своего здоровья, а подобные акции только способствуют по-настоящему хозяйскому подходу к этому делу.

А.ГЕННАДЬЕВ.

НА СНИМКАХ: в центре — победитель забега среди ветеранов Н.Татаринов; страсти на трассе длиной в полмили; обладательница второго места в старшей возрастной группе у женщин И.Абдукадырова; общий старт для младшей группы бегунов.

Фото С.ЛЮБЧИЧА.

Пахтакоровцы жаждут реванша

Гвоздем 15-го тура был матч между «Пахтакором» и «Нефтчи», проходивший в Ташкенте. В 1992 году в первом национальном чемпионате Узбекистана соперники поделили чемпионский титул. С тех пор конкуренция столичного и ферганского клубов усиливается болельщикам и на благо отечественного футбола. В 1993 году «Нефтчи» отобрал золото у «Пахтакора», в 1998-м, наоборот, пахтакоровцы опередили нефтяников в гонке за золотыми медалями. Два сезона подряд, в 1996 и 1997 годах, команды выходили в финал Кубка республики. В первом случае трофей достался ферганцам, во втором — победу праздновали ташкентцы.

На фоне такого противостояния вчерашний поединок ожидался с огромным интересом. Зрители не оказались обманутыми. Рандеву старых знакомых подарило болельщикам массу красивых комбинаций, а также интригу и приятное напряжение до финального свистка. Ну а победил, как говорится, сильнейший. Хозяева поля забили один гол (А.Жданов), гости — два (Р.Дурманов, А.Бердыев). Но у ташкентцев есть надежда на реванш во втором круге. Это поражение «Пахтакора» позволило «Дустлику», обыгравшему «Самарканд-Динамо» со счетом 2:0, догнать столичный коллектив. Имея по 27 очков, они делят третье и четвертое места.

«Академия» выступала в Нукусе и поделила баллы с местным «Туроном» при нулевой ничьей. С активом в 23 очка она занимает шестую позицию вслед за «Навбахором», который с минимальным преимуществом 1:0 взял верх над динамовцами Самарканда.

Третий ташкентский клуб — «Трактор» — тоже на выезде не смог устоять против навоийского «Зарафшана», крупно проиграв 0:3. Прежние 22 очка вынуждают тракторостроителей делить 7-9-ю строчки турнирной таблицы с двумя командами: немного странной «Бухарой» (в отчетном туре бухарцы в гостях разгромили ангренский «Семург» — 6:1, а в предыдущем дома потерпели неприличное поражение от «Насафа» — 0:6) и «Самаркандом-Динамо».

Остальные матчи принесли такие результаты: «Металлург» — «Андижан» — 3:2, «Кимегар»— «Согдиана» — 0:0, «Сурхан» — «Насаф» — 2:4.

Ю.ЛИТВИНОВ.

Мозаика соревнований

СТРЕЛЬБА СТЕНДОВАЯ. В Ташкенте состоялись республиканские соревнования. В обоих упражнениях весь пьедестал почета остался за столичными спортсменами. На траншейном стенде согласно занятым местам на подиум поднялись А.Гаврилов, А.Ремнев, Б.Абдурахманов. На круглом стенде первую тройку составили С.Смесов, С.Покровский, А.Черненко.

* * *

СТРЕЛЬБА ПУЛЕВАЯ. В Милане завершился третий этап Кубка мира. Уровень соревнований был настолько высок, что трое из наших снайперов, заняв места во второй десятке участников, тем не менее показали результаты выше норматива мастера спорта международного класса. Такого успеха добились Д.Мухтаров, А.Аксенова и Ю.Шахова. По окончании соревнований узбекистанцы отправились на четвертый этап розыгрыша в Мюнхен.

* * *

СОВРЕМЕННОЕ ПЯТИБОРЬЕ. В Бишкеке завершились отборочные соревнования чемпионата мира. За путевку в Лондон, где с 16 по 20 июля пройдет мировое первенство, кроме хозяев турнира, боролись представители Туркменистана, Казахстана, России и Узбекистана. В итоге в Англию отправится наша дружина в составе А.Гнатика, А.Макрушева и В.Сидорова. Последний, набрав 5376 очков, занял первое место среди 33 участников. Подготовил спортсмена тренер Б.Соколков.

* * *

ГИМНАСТИКА СПОРТИВНАЯ. 71 участник из Казахстана, Кыргызстана и Узбекистана оспаривали первенство международного турнира. Хозяева соревнований, ташкентцы, заняли девять призовых мест. В группе мастеров это Н.Джалилова, А.Фокин и А.Маркелов. Среди кандидатов в мастера — С.Каримджанова, А.Немкова, М.Календарев, П. Быдашкин и Д.Чернов. У перворазрядников отличился Э.Шаулов.

* * *

БАСКЕТБОЛ. В Ташкенте завершились матчи заключительного тура женского чемпионата Узбекистана. В итоге столичный «СКИФ», обыграв чемпиона — зарафшанский «Строитель» со счетом 97:94, стал серебряным призером. Главный тренер ташкенток С.Тараборин отметил в своей команде А.Рейнгольд, К.Шатрову, М.Виноградову, а также М.Осташко и А.Котову. Все они отыграли с полной отдачей, внеся наибольший вклад в общее достижение команды.

Бронзовые медали тоже остались в Ташкенте. Эти награды вручены представительницам РЮШВСМ.

* * *

ТЕННИС. В шести городах Узбекистана прошли четвертьфинальные матчи командного розыгрыша Кубка страны. В столице хозяева уверенно обыграли коллектив Сырдарьинской области со счетом 5:0 и вышли в полуфинал, где 10 августа померятся силами с теннисистами Андижанской области.

Т.ЗАХАРОВ.

Криминальные истории

«Невиноватый я...»

— упрямо твердил бывший инспектор-налоговик, но суд ему не поверил

В тот прошлогодний майский день неподалеку от одного из кафе по улице Кунаева произошло интересное событие. Молодой человек, переговорив о чем-то с хозяином «Волги», направился через дорогу к своему автомобилю. В этот момент к нему подошли двое мужчин, взяли, как говорится, под «белы ручки» и повели назад к «Волге». Парень сопротивлялся, что-то кричал, потом буянил в салоне автомобиля, куда его усадили, выбил ногами лобовое стекло...

На заседании Ташкентского городского суда по уголовным делам были представлены две версии происшедшего.

ПЕРВАЯ ВЕРСИЯ принадлежала бывшему старшему инспектору государственной налоговой инспекции Сабир-Рахимовского района Рустаму Шоназарову, который и обвинялся в получении взятки в крупном размере путем вымогательства с использованием служебного положения.

Виновным Шоназаров себя не признал. А все дело, по его словам, происходило так...

Начав работать в ГНИ Сабир-Рахимовского района в марте 1997 года заведующим складом, Рустам вскоре был переведен на должность старшего инспектора. В марте 2000 года в инспекции была создана группа по исполнению решения Хозяйственного суда о ликвидации недействующих предприятий, в которую включили и Шоназарова. Цель была проста: выявить предприятия и фирмы, которые длительное время бездействуют и не самоликвидировались, разобраться с ними и принять меры к их закрытию.

В поле зрения инспектора Шоназарова попала частная фирма «Нафрук». Рустам выявил, что ее владельцы не уплатили налоги с оборота свыше 49 миллионов сумов, последние денежные операции произвели в середине 1999 года, а данных о самоликвидации фирмы не было.

Ознакомившись с документами «Нафрука», Шоназаров пригласил к себе учредителя фирмы. Однако тот сообщил, что «сдал» фирму другому человеку — А.Козиханову. Новому директору фирмы налоговики и объяснили, что нужно восстановить баланс и заплатить налоги. После этого Козиханов на время пропал. Его отыскали, привезли в ГНИ Сабир-Рахимовского района, показали документы и приблизительно назвали сумму, которую должен заплатить руководитель «Нафрука», — свыше 2 миллионов сумов, в которую вошли неуплаченные налоги, штраф, пеня и т. д. Козиханову было предложено уплатить эту сумму в любой сберкассе и принести квитанцию. Но Козиханов опять исчез и появился только через пару недель, чтобы сообщить о том, что не может найти такие деньги. При этом, как утверждал на суде Шоназаров, Козиханов «сумму долга сам перевел на доллары».

13 мая 2000 года Шоназаров сказал Козиханову, что руководство инспекции требует, чтобы директор фирмы срочно уплатил налоги. Причем Рустам заявил, что и сам «рекомендовал» Козиханову заплатить налоги.

16 мая Козиханов позвонил Шоназарову и сообщил, что нашел деньги, но у него сломалась машина, и попросил приехать, чтобы помочь. Вместе с младшим братом Рустам поехал на улицу Кунаева, где и увидел Козиханова, стоявшего возле машины с открытым капотом. Он помог завести машину, после чего направился к своему автомобилю. В этот момент к нему подбежали двое мужчин, сказали, что они из МВД, и обыскали Рустама и его брата. Затем мужчины предложили вернуться к машине Козиханова, усадили Рустама на переднее сиденье. И тут сидевший сзади мужчина стал засовывать в карман Рустаму какой-то газетный сверток. Поэтому молодой человек стал сопротивляться, попытался вырваться и ногой задел лобовое стекло... А сопротивления как такового он не оказывал.

Напомним, что все это — версия самого Шоназарова. Выходит, что старший инспектор ревностно отстаивал интересы государства, делал все для того, чтобы нерадивый предприниматель выплатил налоги, но его захотели «подставить» и всучить взятку.

ТЕПЕРЬ — другая версия. Ее изложил в судебном заседании А. Козиханов. ЧФ «Нафрук» начала свою деятельность с 1998 года, занимаясь строительством и куплей-продажей. Официально рабочих не брали, а привлекали по найму. В штате был предусмотрен бухгалтер, но на самом деле его не было, поэтому директор не знал, кому и как надо платить налоги (?!). Когда он встретился с Шоназаровым, тот разъяснил, что если Козиханов заплатит 3000 долларов США, инспектор сам «закроет фирму». В противном случае все материалы будут переданы в прокуратуру. Требуемой суммы директор «Нафрука» найти не смог и обратился в МВД республики, написав соответствующее заявление. Была разработана операция. 16 мая у якобы сломанной машины Козиханов передал Шоназарову сверток с деньгами, заранее обработанными в МВД. При задержании Шоназаров сопротивлялся, пытался избавиться от полученных долларов...

СУД ИССЛЕДОВАЛ все материалы уголовного дела и посчитал вину Р.Шоназарова в получении взятки от А.Козиханова доказанной, хотя сам Шоназаров все отрицал. Свою роль сыграли заключения экспертов об идентичности голоса Шоназарова на диктофонных записях, сделанных при содействии правоохранительных органов, а также о том, что Шоназаров «засветился» специальным химическим составом, которым были обработаны доллары и газета, в которую их завернули для передачи взяточнику.

Таким образом, суд пришел к заключению, что Р.Шоназаров как должностное лицо, используя служебное положение, путем вымогательства получил от А.Козиханова взятку в крупном размере, а также оказал сопротивление сотруднику МВД, исполнявшему свои служебные обязанности.

Ташкентский городской суд по уголовным делам приговорил Рустама Шоназарова к 5 годам и 8 месяцам лишения свободы с конфискацией имущества. Ему еще повезло: в соответствии с указом об амнистии неотбытый срок наказания был сокращен на одну треть.

Выводы из данного случая можно делать разные как горе-предпринимателям, так и тем, кто решается вымогать у кого-либо взятку. Свои выводы могут сделать и те, кто, жалуясь, что у него вымогают за что-то деньги, готов платить, а не обращаться в правоохранительные органы. Как мы видим, средств и методов поймать взяточника с поличным у нас достаточно.

Р.УМАРОВ,
старший помощник прокурора г. Ташкента, юрист 1-го класса,
С.СЕРГЕЕВ,
наш. корр.

Что? Где? Когда?

11 июня — в Государственном музее искусств Узбекистана продолжают свою работу выставки: воспитанников научно-исследовательского художественного центра детей-инвалидов «Санвикт»; «Прикладное искусство зарубежного Востока», а также персональная выставка-продажа Анвара Мирсоатова. Время работы — с 10 до 19 часов.

С 11 по 17 июня — в «Кино олами» ЦДО зрители смогут увидеть американскую авантюрную комедию режиссера Дональда Петри «Мисс конгениальность». В главной роли — Сандра Баллок. Начало сеансов в 12; 14.30 и 17 часов. А в 19.30 будет показан фильм режиссера Стивена Содерберга «Траффик». В главной роли — звезда Голливуда Майкл Дуглас.

12 июня — в ГАБТе имени Алишера Навои — опера Дж.Пуччини «Мадам Баттерфляй». Начало в 18 часов.

13 июня — в театре «Аладдин» — спектакль по пьесе Д.Эннекена «Жена-лгунья». Начало в 19 часов.

14 июня — в детской библиотеке № 9 Мирабадского района пройдет конкурс на лучшее чтение стихов о природе «Мы дружим с природой и любим ее». Начало в 11 часов.

14 июня — в Ташкентском государственном театре музыкальной комедии (оперетты) пройдет благотворительный спектакль (оперетта И.Кальмана «Красотки кабаре») для ветеранов и инвалидов войны, воинов-интернационалистов и пенсионеров. Начало в 17 часов.

14 июня — во Дворце культуры авиастроителей пройдет концерт, в котором примут участие звезды узбекской эстрады. Начало в 18 часов.

14 июня — в Академическом русском драматическом театре Узбекистана спектакль по пьесе М.Задорнова «Муж в кредит». Начало в 18.30.

15 июня — во Дворце «Туркистон» свой сольный концерт даст популярный узбекский певец Мансур Ташматов. Начало в 18 часов.

16 июня — в ГАБТе имени Алишера Навои — опера Дж.Верди «Травиата». Начало в 17 часов.

16 июня — в киноконцертном зале «Зарафшан» пройдет эстрадно-пародийное шоу «Все звезды». Начало в 19 часов.

17 июня — в парке имени Зафара Диёра будет отмечаться татарский народный праздник «Сабантуй». В программе: конкурсы, концерты, спортивные состязания. Организатор мероприятия — Татарский культурный центр. Начало в 12 часов.

17 июня — во Дворце культуры авиастроителей днем пройдет танцевальная программа «Забытые мелодии». Начало в 14 часов. Вечером — сольный концерт группы «Булгары». Начало в 18 часов.

17 июня — в Академическом русском драматическом театре Узбекистана — спектакль по пьесе В.Мережко «Двое с большой дороги». Начало в 17 часов.

Реклама и объявления • Реклама и объявления

Новость от «Алп Жамол Банка»!

Обменные пункты «Алп Жамол Банка» продолжают продавать иностранную валюту резидентам, выезжающим за пределы Республики Узбекистан, в пределах 300 долларов США — в страны дальнего зарубежья и в страны СНГ и Прибалтики в пределах 100 долларов США.

А где же новость? **НОВОСТЬ** в том, что теперь **У НАС ВАЛЮТА ДЕШЕВЛЕ,** чем в других коммерческих банках!

Зачем платить больше! Приходите в «Алп Жамол Банк».

Для покупки валюты от вас требуются всего лишь:

1. Паспорт.

2. Авиабилет или железнодорожный билет.

3. Разрешение (ОВИР) на выезд за пределы РУз и въездная виза иностранного государства (кроме стран, где не требуется въездная виза).

При возникновении каких-либо недоразумений или же предложений просим вас сделать запись в книге жалоб и предложений банка!

Адреса обменных пунктов «Алп Жамол Банка»:

1. ул. М.Ататурка, 21 — в здании ЧОАКБ «Алп Жамол Банк».

2. ул. Абая, 7 — в здании Бизнес-центра «Алп Жамол».

3. ул. Буюк ипак йули, 115 — в здании гостиницы «Саёхат».

«Вечерний Ташкент»

разместит вашу рекламу, рекламные частные объявления и объявления по частному бизнесу, а также некрологи, поздравления с днем рождения, свадьбой и юбилеем, брачные объявления и т.д. Прием объявлений ежедневно (кроме субботы и воскресенья) с 9.00 до 17.30.

Телефон для справок: 133-28-95. Факс: (371) 133-29-09.

УТЕРЯННОЕ
свидетельство о включении хозяйствующего субъекта в государственный регистр предприятий и организаций фирмы «PANDSHER», выд. 06.06.97 г., код ОКПО 61124, органами статистики г.Ташкента,
СЧИТАТЬ НЕДЕЙСТВИТЕЛЬНЫМ.

УТЕРЯННОЕ
служебное удостоверение, выд. дочерним банком «Ташкент» Центральноазиатского банка сотрудничества и развития на имя Юлдашева Эльбека Ильхамовича,
СЧИТАТЬ НЕДЕЙСТВИТЕЛЬНЫМ.

УТЕРЯННЫЙ
аттестат о ср. образовании Г № 989690, выд. шк. № 220 г. Ташкента в 1986 г. на имя Хуршидовой Лоретты Вазгеновны,
СЧИТАТЬ НЕДЕЙСТВИТЕЛЬНЫМ.

УТЕРЯННЫЕ
кадастровые документы по АЗС № 4 Сабир-Рахимовского района, выд. ЧФ «МИРЗИЁД» Главным управлением регулирования земельных отношений и кадастра недвижимости,
СЧИТАТЬ НЕДЕЙСТВИТЕЛЬНЫМИ.

УТЕРЯННЫЕ
сертификат 01-RIJEI 124HJ №0584357, а также акции серии TTT01 № 027111-027129; 006305-006312, 006337-006341, выд. АООТ «Toshkent shahar telefon tarmog'i» на имя Борина Александра Васильевича,
СЧИТАТЬ НЕДЕЙСТВИТЕЛЬНЫМИ.

УТЕРЯННЫЙ
госордер 10-01/225 от 07.12.1992 г. на право собственности Климова Валерия Николаевича на квартиру
СЧИТАТЬ НЕДЕЙСТВИТЕЛЬНЫМ.

Учредитель — хокимият г. Ташкента

Главный редактор Акмаль АКРАМОВ

Адрес редакции: 700000, г. Ташкент, ГСП, ул. Матбуотчилар, 32.

Газета зарегистрирована в Госкомпечати Республики Узбекистан. *Регистрационный № 10*

Газета выходит по понедельникам, средам, пятницам.

ТЕЛЕФОНЫ: отдел писем — 133-29-70; отдел рекламы и объявлений — 133-28-95; 132-11-38. Факс (371) 133-29-09.

По вопросам доставки обращаться в почтовые отделения по месту жительства или в отдел эксплуатации ГСП "Тошкент почтамти", по телефону 133-74-05.

Ответственность за достоверность сведений в рекламе и объявлениях несет рекламодатель.

Способ печати — офсетный. Формат — А-2. Объем — 2 п.л. Индекс — 116.

Типография акционерной компании "Шарк". Адрес предприятия: ул. Буюк Турон, 41.

Номер набран и сверстан в компьютерном центре «Вечерний Ташкент».

Заказ Г-2506

123456