O'ZBEKISTON RESPUBLIKASI MILLIY KIZIL KITOB PALATASI
INV. №


# Вечерний ТАШКЕНТ

ОБЩЕСТВЕННО-ПОЛИТИЧЕСКАЯ ГОРОДСКАЯ ГАЗЕТА

Газета выходит с 1 июля 1966 года ◆ № 74 (9.571) Среда, 27 июня 2001 года ◆ Цена свободная


## Работникам печати и средств массовой информации

Дорогие друзья!

От всего сердца, искренне поздравляю всех вас с Днем работников печати и средств массовой информации — вашим профессиональным праздником.

Говоря о журналистах, мы прежде всего представляем себе решительных людей, находящихся в гуще событий, в любых ситуациях проявляющих профессиональное мастерство и свою гражданскую позицию во имя защиты интересов народа и общества.

Вместе с тем мы представляем себе трудолюбивых и скромных редакторов, издателей, рабочих и служащих полиграфической сферы и современных средств информации, труд которых не всегда бросается в глаза.

Сегодня, если подводить итоги десятилетнего самостоятельного пути развития нашей страны, поэтапного построения новой жизни, достижения новых рубежей, то, несомненно, не будет преувеличением сказать, что в успехах, достигнутых нашей Родиной, в осуществляемых в нашей жизни преобразованиях, вызывающих у нас чувство гордости, есть и ваша заслуга — самоотверженных журналистов.

Всем ясны наши мечты и цели, наши устремления: это — построение демократического правового государства, гражданского общества, гарантирующего свободную и процветающую жизнь нашему народу, признающего права человека приоритетной ценностью.

На страницах печати, по каналам радио и телевидения, призывая общественность идти к этим целям, мы все должны осознавать, что для их достижения необходимо решить немало сложных проблем, преодолеть пережитки старого режима и осмыслить, насколько эта задача возлагает серьезную ответственность на журналистов, посвятивших свою жизнь сфере печати.

Для того чтобы понять, насколько нелегок хлеб журналиста, мы должны представить себе, как в деле защиты интересов людей, достижения торжества справедливости, борьбы с такими встречающимися в жизни пороками, как нечестность, бюрократизм, местничество, работники печати готовы пожертвовать своим покоем и даже подвергать свою жизнь опасности.

Поэтому труд настоящего журналиста, завоевавшего уважение и авторитет общественности своим пером и мастерством, можно сравнить с деятельностью самоотверженных людей, посвятивших свою жизнь борьбе за счастье и благополучие народа, повышение его жизненного уровня.

Сегодня мы, находясь на пути к новой жизни, демократическим ценностям, должны осознать то, что сама реальность требует от нас коренным образом изменить до сих пор сохраняющиеся в нашем обществе некоторые стереотипы, призывает мыслить нас по-новому.

Иными словами, ныне жизнь велит нам отказаться от некоторых ставших для нас привычными взглядов и подходов, которые являются препятствием на нашем пути.

В настоящее время можно наблюдать и то, что при освещении повседневных дел, новостей и перемен, деятельности различных должностных лиц в печати, по радио и телевидению преобладает больше высокопарный стиль, встречаются случаи недостаточно четкого освещения событий, равнодушие к допускаемым правонарушениям и недостаткам, другими словами, наличие односторонних взглядов.

Конечно, нужно писать о достижениях, информировать широкую общественность о происходящих в нашей стране процессах обновления. И также несомненно, что такие примеры будут оказывать положительное влияние на воспитание нашей молодежи.

Однако, если мы хотим быстрее достичь поставленной перед собой цели, если хотим быстрее построить справедливую, свободную и благоустроенную жизнь, то прежде всего от людей, взявшихся за достижение этой цели, утверждение демократических понятий, требуется добросовестное исполнение своих обязанностей, своего долга. В частности, от руководителей всех звеньев и ответственных работников нашего общества требуется добросовестное исполнение своих обязанностей, а журналисты должны освещать их деятельность с критической точки зрения и вместе с тем объективно раскрывать недостатки и просчеты.

Подобная позиция и подход должны стать для них не только профессиональным, но и гражданским долгом.

Повторяю: власть должна выполнять свою работу, а печать — свою, честно и объективно. Вот такое распределение труда на пути достижения высоких целей, я думаю, всесторонне было бы приемлемо для нас.

И в этом деле особенно важно правильное понимание друг друга. Следует сдержанно и спокойно воспринимать беспристрастную критику. Ни в коей мере нельзя допускать вспыльчивости, обид, мести, мешающих нашей работе.

Но и журналисты не должны забывать о том, что для высказывания свободного мнения необходимо мастерство, ответственность и при этом, конечно же, нельзя терять присущие нашему народу деликатность и тактичность.

Естественно, для достижения этих рубежей, для того, чтобы такая среда стала жизненной необходимостью, неразрывной частью нашего мышления, большое значение имеют постоянное повышение журналистами своих знаний и квалификации, специализация в определенной сфере.

Только тогда правдивое, искреннее слово нашей прессы будет находить отклик в сердце каждого нашего соотечественника, и оно станет истинно духовным спутником нашего народа.

Дорогие друзья!

Поздравляя всех с вашим сегодняшним праздником накануне самого великого, самого дорогого для каждого из нас 10-летия независимости, желаю всем здоровья, творческих успехов, семейного счастья.

**Ислам КАРИМОВ,**
**Президент Республики Узбекистан.**

## СТОЛИЦА: день за днем

## В Ташкенте открыта «SOS-детская деревня»

***В Ташкенте состоялась официальная церемония открытия первой «SOS-детской деревни».***

***Церемонию открыла заместитель Премьер-министра Республики Узбекистан, председатель Комитета женщин Узбекистана Д.Гулямова.***

В нашей стране под руководством Президента Ислама Каримова уделяется серьезное внимание воспитанию молодого поколения. Особенно достойны похвалы меры, проводимые правительством на пути охраны здоровья материнства и детства. Объявление по инициативе руководителя нашей страны первого года нового столетия в нашей республике Годом матери и ребенка и открытие именно в этом году «SOS-детской деревни» является большим событием. Выступившие на торжественной церемонии особо отметили, что правительство Узбекистана проводит много добрых дел в социальной сфере, и это с большим воодушевлением отмечается мировым сообществом.

На мероприятии была сообщена важная новость: Татьяна Каримова, проявившая огромную энергию в создании ассоциации «SOS-детские деревни Узбекистана», строительстве первой деревни и сдаче ее в эксплуатацию, избрана почетным президентом этой ассоциации.

Строительство «SOS-детской деревни» было начато в январе 2000 года. А завершилось оно намного раньше намеченного срока, в октябре того же года. На строительство этой деревни в общей сложности было затрачено 3 миллиона долларов США. Строительство, обеспечение необходимым оборудованием, оснащение взяла на себя международная благотворительная организация «SOS — Киндердорф интернациональ».

«SOS — Киндердорф интернациональ» является неполитической, благотворительной организацией и действует более чем в ста странах. Первая детская деревня была создана в 1949 году в австрийском городе Имст. Ее основателем был австриец Герман Гмайер.

Деятельность организации в Узбекистане начинается с 1998 года. В тот год у нас в стране была образована ассоциация «SOS-детские деревни Узбекистана» и на состоявшемся в австрийском городе Инсбруке заседании Генеральной Ассамблеи она была принята в состав этой организации.

«SOS-детская деревня» расположилась в одном из самых красивых уголков столицы. Эта деревня, пока единственная в нашей стране, состоит из 14 семейных коттеджей. Они оборудованы самыми современными техническими средствами. В деревне есть все условия для здорового образа жизни детей: детский сад, гостиница, мастерская, спортивные площадки, самая современная система связи. В настоящее время в ней проживают прошедшие специальный конкурс 14 мам-воспитателей и 60 детей. Конкурс воспитателей проводился во всех областях. А прошедшие конкурс обучались на специальных учебных курсах.

Дети отобраны министерствами здравоохранения и народного образования. Конкурс проходил среди детей до 7 лет, воспитывающихся в домах милосердия. В целях облегчения постепенной адаптации к новым условиям проживания в каждую символическую семью было принято по два-три ребенка. А в следующие 2-3 года их число будет доведено до десяти детей.

Конечно, деятельность международной благотворительной организации «SOS — Киндердорф интернациональ» в Узбекистане не будет ограничиваться только Ташкентом. Выступивший на церемонии президент этой организации Гельмут Кутин сообщил, что уже намечается строительство такой же деревни в Самарканде.

**Бобур СОБИРОВ. (УзА).**

## Одним абзацем

◆ *ВЧЕРА, 26 июня, в Республиканском интернациональном культурном центре прошла презентация республиканского Туркменского культурного центра, в которой приняли участие Чрезвычайный и Полномочный Посол Туркменистана в Республике Узбекистан С. П. Пирмухамедов, председатель республиканского Туркменского центра О. М. Чарыев и другие. После презентации прошла большая концертная программа с участием лауреата Международного конкурса гитаристов Х. Сапарова и квартета под руководством доцента Ташгосконсерватории У. Имамова.*

◆ *ВЧЕРА, 26 июня, в махалле «Галаба» Сабир-Рахимовского района прошло мероприятие, посвященное Всемирному дню борьбы против наркомании. Его участники смогли принять участие в викторине, послушать лекции представителей городского наркодиспансера и СПИД-центра, а также посмотреть концерт коллективов художественной самодеятельности. Организовал это мероприятие хокимият Сабир-Рахимовского района.*

◆ *«Узбекистан — наш общий дом» — праздничный вечер под таким названием прошел на днях во Дворце культуры Ташкентского тракторного завода. Его организовали городской хокимият, Республиканский интернациональный культурный центр и Совет Ташкентского городского движения «Халк бирлиги» в честь 10-летия независимости Узбекистана.*

◆ *В столичном парке «Боги Эрам» на днях прошли спортивные состязания среди семей работников профсоюза агропромышленного комплекса.*

### Прогноз погоды на период с 27 июня по 1 июля

*По сведениям Гидрометцентра, в течение всего периода сохранится сухая и жаркая погода.*

*Температура воздуха в пределах: ночью — 20-25, днем — 37-42 градуса.*

## XXI Информбюро

**Вчера, сегодня, завтра**

### В стране

**● Президент Узбекистана Ислам Каримов 25 июня в резиденции Оксарой принял президента международной благотворительной организации «SOS-Киндердорф Интернациональ» Гельмута Кутина.**

**● Глава нашего государства Ислам Каримов направил приветствие зерноводам Ферганской области, выполнившим договорной план по продаже зерна государству.**

**● Президент страны Ислам Каримов преподнес подарок студентам Ташкентского исламского университета — произведение великого ученого-теолога Бурханиддина Маргинони «Хидоя», переписанное в середине XIII века. Это уникальное произведение было подарено главе нашей страны руководителем действующей в Узбекистане крупной компании Великобритании А.Петелем.**

**● Партия хлопкового волокна в 90 тонн впервые отправлена АО «Джаркургон пахта» в Индонезию.**

**● В ташкентском концертном зале «Бахор» состоялись пресс-конференция и благотворительный концерт, посвященные впервые отмечаемому в этом году Всемирному дню беженцев.**

**● В Совете обществ дружбы и культурно-просветительских связей Узбекистана с зарубежными странами состоялся вечер памяти жертв второй мировой войны.**

**● В Центральном банке Узбекистана состоялся третий этап научно-практического семинара на тему «Либерализация экономики и углубление реформ в банковском секторе».**

**● В Министерстве обороны Узбекистана состоялась встреча министра обороны К.Гуламова с командующим Силами специального назначения центрального командования Вооруженных Сил США контр-адмиралом А.Кэлландом.**

**● В Ферганском областном краеведческом музее организована творческая выставка детей-инвалидов города Коканда «Прекрасный мир», посвященная 10-летию независимости.**

**● В Ташкенте состоялось совместное заседание коллегий министерств по чрезвычайным ситуациям и здравоохранения Узбекистана.**

**● ЗАВТРА в Ташкенте откроется первый съезд учителей. В Национальном пресс-центре по этому случаю состоялась пресс-конференция.**

**● Находящаяся в нашей стране делегация совета директоров Европейского банка реконструкции и развития побывала в хокимияте города Ташкента, в ряде министерств и крупных банков, провела встречи с иностранными дипломатами, работниками представительств международных организаций, предпринимателями, занимающимися малым и средним бизнесом.**

**● В региональном представительстве управления ООН по контролю за наркотиками и предупреждению преступности состоялась пресс-конференция для работников республиканских и зарубежных СМИ в связи с Международным днем борьбы с наркоманией и незаконным оборотом наркотиков.**

**● СЕГОДНЯ — День работников печати и средств массовой информации. Хороший подарок накануне праздника получили наманганские журналисты. При газете «Сухбатдош» («Собеседник») начал действовать клуб журналистов «Хамкор».**

### В мире

**● В Берлине по инициативе ХДС состоялся праздник культур народов мира, на который в числе всего 20 посольств было приглашено и дипломатическое представительство Узбекистана в Берлине.**

**● Серебряные медали завоевали Ю.Борзова и А.Москалева из Узбекистана на XX олимпийской регате по гребле на байдарках и каноэ, завершившейся в Германии.**

**● ВЧЕРА президент Таджикистана И.Рахмонов заявил, что наркокурьерам и террористам не будет ни прощения, ни пощады.**

**● ВЧЕРА в казахском городе Петропавловске к смертной казни был приговорен 29-летний серийный убийца. Суд признал его виновным в убийстве шести девушек и молодых женщин.**

**● Работники Армянской атомной электростанции предупреждают власти, что пойдут на крайние меры, если не будет выплачена задолженность по зарплате за пять месяцев.**

**● Завершился очередной раунд переговоров сопредседателей Минской группы ОБСЕ по Карабахскому урегулированию.**

**● Представители Всемирной продовольственной программы ООН прибыли в Ингушетию для выяснения ситуации в лагерях чеченских беженцев.**

**● Сухая и жаркая погода, установившаяся в Кыргызстане, способствует размножению саранчи. Появление ее отмечено в Чуйской, Нарынской и других областях.**

**● ВЧЕРА премьер-министр Израиля А.Шарон, находящийся в Вашингтоне, встретился с президентом США Дж.Бушем. Была обсуждена ближневосточная проблема.**

**● На юге Турции в городе Осмоне произошло землетрясение силой в 5,5 балла по шкале Рихтера. Жертв нет, более 30 человек получили ранения. Ведутся спасательные работы.**

**● Иранские власти признали, что не могут справиться с ростом наркомании. В Иране насчитывается 6 млн. потребителей наркотиков, или каждый десятый житель страны. Острый характер носит проблема наркомании среди женщин и молодежи.**

**● В Страсбурге открылось заседание парламентской ассамблеи Совета Европы. ВЧЕРА по инициативе азербайджанской делегации на заседании политического комитета будет обсужден текст резолюции по Нагорному Карабаху.**

**● Министерство ванафов и Высший совет по делам ислама Египта выпустила компакт-диск, содержащий «Толкование священного Корана» на французском, немецком, испанском, индонезийском и русском языках.**

**● 73 человека погибли и 83 человека пропали без вести в результате тайфуна, обрушившегося на юго-восток Китая.**

**● ВЧЕРА на севере Испании в районе города Жерона произошла катастрофа грузового вертолета. По предварительным данным, погибли три человека. Причины падения вертолета пока не установлены.**

**● ВЧЕРА возобновились военные действия в районе города Тетово на северо-западе Македонии. Албанские боевики обстреляли позиции сил правопорядка.**

**● Турецкая полиция обнаружила еще одно полотно, предположительно принадлежащее кисти Пабло Пикассо. Картина была конфискована в момент совершения сделки по ее продаже. В качестве покупателей выступили переодетые в штатское агенты полиции. Это уже 17-е полотно Пикассо, обнаруженное в Турции в этом году. Между тем только шесть из них действительно оказались подлинными. Остальные картины являются умелыми подделками работ великого художника.**

**● Согласно отчету Совета Европы, ежегодно более 4 млн. женщин продаются в рабство.**

10 лет на пути к великому будущему

## Надежды независимости

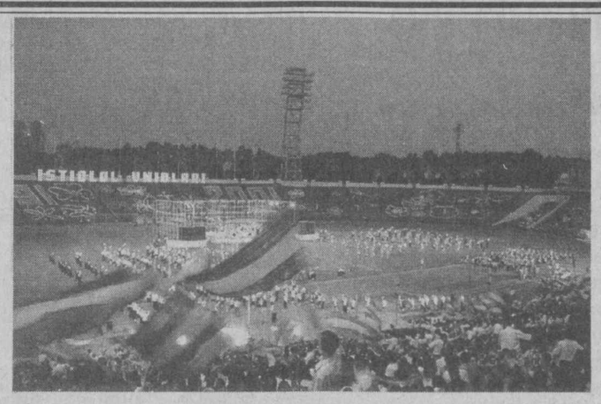

Независимость является высшим благом для всех людей. В мире нет ни одной нации, которая бы не почитала ее как высшую ценность.

В этом году мы празднуем славную дату — десятилетие нашей независимости. Конечно, перед вечностью, перед тысячелетиями это капля в море. Но в нашей стране, которая испокон веков вносила достойный вклад в развитие человечества, ныне под руководством нашего Президента Ислама Каримова за этот короткий отрезок времени проделана работа, достойная тысячелетий. Возведение больших предприятий, демонстрирующих потенциал нашей все более преображающейся страны, добрые дела во имя восстановления национального самосознания и, самое главное, углубленное внимание к человеку — в основе всего этого лежит забота о будущем поколении.

Кстати, когда речь идет о молодежи, уместно вспомнить о том, что в этом году молодые люди, которые пошли в школу в первые дни независимости, уже достигли совершеннолетия. Они обучались по книгам, лишенным «указаний» сверху, соответствующих нашим национальным традициям и отвечающих мировым стандартам. Им абсолютно чуждо чувство страха, которое погубило их дедов, угнетало их отцов. Это поколение, все более поднимаясь по ступенькам зрелости, думает о том, как освоить самые современные технологии, пытается постигнуть наиболее интересные достижения человечества. Одним словом, за последние десять лет выросло поколение, мыслящее по-современному, преданное наследию предков, почитающее Родину превыше всего.

Действительно, нынешние выпускники средних школ и лицеев отличаются от выпускников предыдущих лет этими свойствами. Вступив на порог школы в годовщину независимости, они получили образование, пронизанное духом независимости. А закончили они школу накануне десятилетия нашего великого праздника.

Как уже сообщалось, театрализованное представление «Истиклол умидлари», подготовленное для достойной встречи молодого поколения, которое состоялось на Центральном стадионе «Пахтакор», навсегда останется в памяти юношей и девушек. В ходе праздничного представления вниманию участников были представлены выступления популярных артистов эстрады, мастеров спорта. Выступали учителя, родители, сами выпускники.

Во время праздника группе выпускников-отличников были вручены ценные подарки.

В праздничном представлении приняли участие заместители Премьер-министра Х.Караматов, Д.Гулямова, хоким города Ташкента К.Туляганов.

**Бахор ХИДИРОВА,**
корр. УзА.

### Национальная программа по подготовке кадров

## Шагают в жизнь лейтенанты...

***Этот день стал настоящим праздником в жизни слушателей и профессорско-преподавательского состава Академии МВД Республики Узбекистан. Провожали в жизнь десятый выпуск слушателей этого высшего учебного учреждения — ровесника независимой страны.***

...На огромном плацу застыли в строю выпускники и офицеры. Утренний ветерок колышет флаги.

Начальник академии генерал-майор милиции Убайдулла Таджиханов, открывая торжество, посвященное вручению выпускникам дипломов об окончании академии, отметил, что особенность этого года в том, что слушатели первого факультета вместе с погонами лейтенантов получили дипломы бакалавров, а выпускники четвертого факультета — дипломы магистров менеджмента правоохранительной деятельности.

Десять выпускников, лучшие из лучших, получили дипломы с отличием. В их числе Шухрат Алимов, Дармонжон Авезова, Ольга Ковалева, Батыржон Рузметов и другие. Один за другим подходят к столикам на плацу их однокашники и с дипломами возвращаются в строй.

А потом дробь барабанов и прощание со знаменем, напутствия ветеранов и родителей, педагогов и строевых офицеров...

Слова благодарности от имени своих товарищей и обещание честно и добросовестно выполнять свой служебный долг во имя процветания Родины, обеспечения мира и спокойствия на родной земле сказали отличники учебы Б.Эльмурадов и Б.Муминов. И вот уже, печатая шаг, молодые офицеры в последний раз проходят по плацу родной академии, чтобы завтра шагнуть в нелегкую и сложную милицейскую жизнь.

По-разному сложатся их судьбы. Одно можно сказать: спокойной и скучной их работа не будет. И вершины служебной лестницы достигнут лишь те, кто получил соответствующую подготовку и готов к преодолению тернистого пути.

**Марк КЕРЖНЕР.**

10 лет на пути к великому будущему

Моя страна — моя судьба

## Мы – наследники бесценной красоты

***Лобар ЮЛДАШЕВА, научный сотрудник Государственного музея истории Темуридов:***

— Каждый день, подходя к зданию музея, в котором работаю, я испытываю чувство волнения и восхищения его красотой. Это величественное здание с гордо вознесенным куполом, изысканной резьбой дверей и колонн, с громадными просторными залами, где выставлены уникальные экспонаты, словно сконцентрировало в себе память о великих эпохах и незаурядных личностях в истории страны, давшей миру выдающихся философов, математиков, астрономов, поэтов, художников. Сейчас в музее проходит выставка «Шедевры истории Узбекистана». Я вижу, как приходят на нее люди, с каким вниманием и уважением к гению древних мастеров вглядываются они в статуи и рельефы, старинные монеты и рукописи, затейливые украшения и такую же затейливую вязь стихотворных строк, выведенных в средневековом манускрипте. Вижу, с каким живым интересом рассматривают экспонаты школьники, студенты — для них это не мертвые «окаменелости», не сухая абстракция, а яркие, убедительные свидетельства величия, многогранности и уникальности истории нашего города, нашей родной земли. В воспитании чувства патриотизма, любви к Родине у молодых, я считаю, такие экскурсии играют немалую роль, так как действительно порой один раз увиденное вызывает более сильное чувство, чем сто раз услышанное.

Это бережное отношение к истории, гордость за древнее и славное прошлое Узбекистана — закономерный результат обретения независимости. Ведь сам Музей истории Темуридов стал возможен только в годы независимости, до этого роль Темура в истории искажалась и преуменьшалась. Вообще, с полным правом можно утверждать, что независимость вернула нам нашу историю.

Десять лет — немалый срок в жизни каждого человека, и за эти десять лет в моей жизни произошло много хороших событий. Скоро исполнится год моей внучке Ироде, которая появилась на свет 3 сентября, — через два дня после самого большого праздника в моей стране. Имя мы выбрали для девочки не случайно, хотели выразить этим уверенность, с которой смотрим в свое будущее. У меня трое внуков, и я верю, что их ждет счастливое будущее, но эти первые годы строительства независимого государства навсегда останутся в истории как совершенно особенный период, когда нам открылось столько нового. И сегодня мы всем коллективом — а, поверьте, я работаю в совершенно замечательном коллективе, мы все, как одна семья, стремимся донести до посетителей музея это чувство прикосновения к истории, которая не только предстает перед нами в экспонатах, но и творится на наших глазах.

## Всегда есть возможности для успеха

***Ойбек НАДЖИМОВ, директор малого предприятия «Тибет»:***

— За последние годы разительные перемены произошли в сознании людей, особенно молодежи. Больше стало практичности, деловитости, трезвой оценки жизненных возможностей. Сегодняшние школьники заранее думают о том, какую профессию выбрать, причем это вполне реальный выбор: ребята осваивают компьютеры, учат иностранные языки, активно интересуются механизмами рыночной экономики. Все чаще студенты стараются оправдать затраты на свое образование, ищут возможности совмещать работу и учебу, на практике реализовать полученные знания. Никого не удивляет сегодня, что молодой человек может быть директором фирмы, иметь свое дело. И это закономерно при вхождении в рыночную экономику. Чем скорее все мы поймем, что от нашей активности и целеустремленности зависит наше благополучие, тем будет лучше для всех и для общества в целом.

Работы действительно — непочатый край, было бы желание приложить силы. Сейчас, например, в обществе большой спрос на литературу образовательного, учебного, научно-популярного характера. В прошлом году в издательстве «Ибн Сино» вышла моя книга по ухоиглотерапии — первое подобное пособие на узбекском языке. Сейчас я готовлю учебник по иглотерапии, также на узбекском языке. Кстати, наше предприятие, кроме выпуска приборов, которыми оснащены многие ташкентские клиники, занимается также подготовкой учебных пособий по разным отраслям медицины. Спрос на знания очень велик. Правильно реализуя их, мы всегда будем иметь возможности для успеха.

## Чувствовать себя единым целым

***Саид Амирсаидов, строитель:***

— Эти десять лет стали для Узбекистана переломными. И в моей жизни был в это время переломный момент — я выбирал профессию. И выбрал ту, которая дает мне возможность воочию увидеть, прикоснуться к тому, что было за десять лет сделано, а точнее сказать, принять участие в этом. Ведь даже перечислить сложно, сколько всего было построено — здание Национального банка, отели, базары, не говоря уже о жилых домах. А строительство — это созидание, свидетельство того, что независимость — это надолго, навсегда, это прочно, как те здания, которые мы возводим.

Сейчас я принимаю участие в строительстве театра имени Хамзы и очень рад этому обстоятельству. Во-первых, интересно в чисто профессиональном плане увидеть дело своих рук, во-вторых, хочется принести пользу людям, внести свою лепту в украшение Ташкента и всей республики. Эта возможность почувствовать себя единым целым со своей родиной, поверьте, дорого стоит. Поэтому хочу пожелать своей стране дальнейшего строительства прочного здания под названием «независимый Узбекистан».

## Явные перемены – налицо

***М.Яхшигулова, кассир:***

— Буквально на днях я провожала родителей своей подруги, приезжавших в Ташкент из Германии. Почти десять лет назад они уехали из Узбекистана на свою историческую родину. И их реакция на все происходящие у нас события была мне весьма интересна и порой удивляла. Довольно часто я сопровождала их, поскольку, хотя они и жили здесь до отъезда, ориентировались в городе с великим трудом — настолько преобразился Ташкент. Наблюдая за изменениями ежечасно, их как-то и не замечаешь, и я рада, что встреча с этими людьми позволила мне увидеть, понять и оценить происходящее в стране по-новому.

Вопросы, которые задавали мне гости, а интересовало их многое, часто казались наивными. То, что стало для нас естественным течением жизни, поражало их. И не только в материальной сфере. Когда они видели не полупустые полки магазинов, к которым привыкли в свое время, а супермаркеты и изобилие товаров и продуктов, когда слушали наши повседневные разговоры, то были весьма озадачены тем, что Узбекистан сейчас производит свои собственные автомобили, тем, что сегодня довольно просто съездить за границу, и не только в составе туристической группы. «Да, нам рассказывали, — говорили они, — о том, что здесь все изменилось, но как-то не верилось...»

А услышав узбекскую эстраду, гости решили тут же купить аудиокассеты всех известных наших ансамблей.

Побывав в Государственном музее истории Темуридов, наши бывшие соотечественники восхитились духовным наследием, которым обладает узбекский народ, возвращенными традициями и обычаями.

На прощание гости сказали мне: «Никогда не сомневались в том, что узбекский народ богат душою, трудолюбив и добр. Но, видимо, только сейчас, после обретения независимости, вы в полной мере можете реализовать тот потенциал, которым обладает Узбекистан».

# Экологический дневник

***За те или иные нарушения в природоохранной деятельности в прошлом месяце оштрафовано 97 руководителей на 354600 сумов.***

ЗА загрязнение грунта нефтепродуктами наложен штраф в 7350 сумов на руководителя «Бектемирмахсустранса» Н.Абдумаликова.

ЗАМЕСТИТЕЛЬ директора СП «Нурпар тижорат ЛТД» Ф.Ибрагимов оплатил штраф в 5000 сумов за поступление производственных и ливневых стоков в арычную сеть, минуя отстойники.

БЕЗ разрешения на выброс загрязняющих веществ в атмосферу действует ЧП «Нигохсервис». За это нарушение наложен штраф в 7350 сумов на руководителя предприятия Э.Киргизова.

О ПРОВЕДЕНИИ инвентаризации на выброс загрязняющих веществ в атмосферу своевременно не позаботилась АЗС «Авангард». За это нарушение выплатил штраф в 7350 сумов руководитель АЗС Д.Ахмедов.

В ОАО «МБ Механизатор» не проводится контроль за токсичностью, дымностью отработанных газов. И. о. главного инженера И.Решетникову пришлось оплатить штраф в 7350 сумов.

НАЛОЖЕН штраф в 7500 сумов на начальника АП треста ирригации Б.Валиева за отсутствие разрешения на выброс загрязняющих веществ в атмосферу.

ОПЛАТИЛ штраф в 7350 сумов директор ЧП «Инваавто» Ф.Абасов за непринятие мер к восстановлению природной среды.

В ОАО «Тансик-нон» зафиксированы разливы нефтепродуктов, ведущие к загрязнению грунта. За это оштрафован на 7350 сумов мастер ОАО Х.Нурматов.

7350 сумов выплатит главный механик «Учинчи механизация бошкармаси» М.Жураев за непринятие мер к утилизации люминесцентных ламп.

ПО данным замеров, допускаются превышения нормативов в выбросах от автомашин на транспортном участке. На его начальника А.Муталиева наложен штраф в 7000 сумов.

ЗА неиспользование оборудования для очистки выбросов в атмосферу наказан штрафом в 5000 сумов главный инженер АООТ «Тошмармар» М.Асадхужаев.

НА предприятии АООТ СП «ОЭМЗ-2» нет разрешения на выброс загрязняющих веществ в атмосферу. Главный инженер Л.Пивкин оплатил штраф в 7350 сумов.

РАЗЛИВЫ нефтепродуктов в грунт допущены на территории ГАО «ТАПОиЧ». Оштрафован на 7350 сумов заместитель начальника цеха Х.Мустафин.

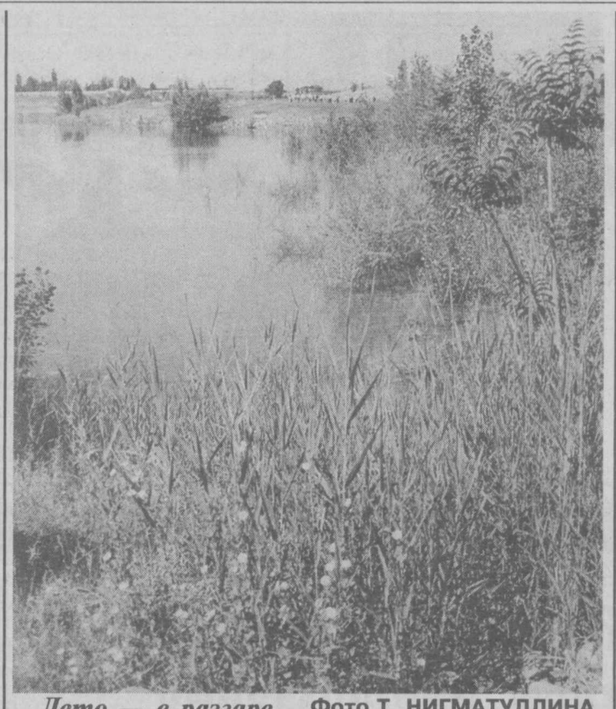

*Лето — в разгаре.* **Фото Т. НИГМАТУЛЛИНА.**

# ПРИРОДА и ЧЕЛОВЕК

№ 6 (211) Выпуск подготовлен совместно с Ташгоркомприроды

Сообщения с мест

## Темпы утилизации следует ускорять

***Е.Клепиковская, сотрудник ООС ГАО «Узкабель»:***

— Проблема охраны окружающей среды сегодня вызывает все большую озабоченность еще и потому, что связь между санитарным состоянием воздуха, воды, почвы и здоровьем, а также продолжительностью жизни людей становится все более очевидной. Последовательная политика нашего государства в этом направлении позволила нейтрализовать многие негативные последствия воздействия хозяйственной деятельности человека на окружающую среду. Однако до решения всех проблем еще очень далеко, и в конечном счете тут многое зависит от того, как каждый из нас на своем рабочем месте будет относиться к выполнению природоохранных мероприятий.

У нас, в объединении ГАО «Узкабель», конечно, еще тоже не все сделано для того, чтобы ничто не загрязняло воздух выбросами вредных веществ в атмосферу. Но положительным следует считать то, что стало уделяться самое пристальное внимание решению тех проблем, которые до недавнего времени считались второстепенными.

В частности, усилился контроль за токсичностью и дымностью выхлопных газов автомашин, постоянно проводится очистка берега канала Салар, в конце рабочего дня стало нормой уборка и очистка ремонтных боксов от масла и грязи. Ежеквартально проводится и чистка фильтров вытяжной вентиляции заточных станков, находящихся в токарном отделении.

В ряде цехов произведен ремонт пылеулавливающих установок, устранены утечки масел от технологического оборудования, отремонтированы воздушно-вытяжные установки на участке пилорамы, полностью переведено технологическое оборудование на оборотное водоснабжение.

Сейчас в поле зрения — решение вопроса с люминесцентными лампами. Дело в том, что на заводе скопилось их немалое количество. В минувшем году утилизовано 1500 штук, в нынешнем — заключен договор на утилизацию еще 1000 штук. Учитывая, что по классификации Всемирной организации здравоохранения ртуть, содержащаяся в лампах, отнесена к вредным веществам первого класса токсичности, стараемся поскорее решить и эту проблему.

Очень надеемся, что улучшить микроклимат помогут и саженцы, которых в нынешнем году приобретено на 60 тысяч сумов.

## Спешит по городу троллейбус...

***З.Мурадосилова, инженер-эколог троллейбусного депо № 2:***

— Обеспечивая в черте города пассажирские перевозки, коллектив нашего депо большое внимание уделяет созданию благоприятных санитарных условий в троллейбусах, предупреждению загрязнения внешней среды возможными выбросами от стационарных и передвижных источников.

Для предотвращения вредных выбросов отработанные детали и запчасти, такие, например, как свинцовые пластины аккумуляторов, сдаются в «Узвторцветмет». Списанные люминесцентные лампы складываются в коробки и хранятся до утилизации в специально оборудованном помещении.

Мы понимаем, что охранять природу — это значит хорошо и продуманно жить и трудиться. Потому проявляем заботу о поддержании должного санитарного порядка в депо, очистке ирригационной сети. Решена проблема и со временным вывозом производственного и бытового мусора.

План природоохранных мероприятий, разработанный на 2001 год, выполняется своевременно. Конечно, кто-то может сказать, что нам, не имеющим гальванических и литейных цехов, проще докладывать о своем вкладе в охрану окружающей среды. Может быть, и проще, но ведь и маленький ручеек может осложнить ситуацию в большой реке. Поэтому, если своевременно не принимать мер к очистке, не заботиться о том, чтобы в водоемы не поступали сточные воды, а в атмосферу — вредные выбросы, то вряд ли можно добиться улучшения экологической ситуации в целом по городу.

## Сиамский котенок в интерьере квартиры

***Кто не испытывал желания погладить кошечку, ощутить ее необычайно мягкий мех, полный тепла и оздоровительного электрического заряда? Ведь приятно, не правда ли?***

В истории человечества кошка всегда оставалась символом благополучия, уверенности в успехе, приятного покоя. Недаром же моряки берут на борт, отправляясь в плавание, котенка как символ удачи в морском путешествии. Нелегальным «аквававтом» стал известный котенок Кессонка, взятый тайком на борт подводной станции «Садко-5» на Черном море. В дельте Нила, на острове Тель-Баст, во время археологических раскопок среди обломков камней была найдена статуя женщины с кошачьей головой. Рядом множество фигурок котов. В этой же местности ученые нашли удивительное кладбище: в многочисленных нишах располагались около трехсот тысяч кошачьих мумий. Так был открыт древнеегипетский город Бубастис, построенный для кошек в честь кошачьей богини Луны и плодородия — Бастет. Можно до бесконечности приводить удивительные факты тесного общения человека с кошачьим племенем. Однако не все кошки миролюбивы, например, дикие степные кошки на просторах Центральноазиатских пустынь не допускают фамильярности и не любят, чтобы их гладили.

Сиамская кошка в нашем городе впервые появилась в начале шестидесятых годов XX столетия. Академик В.Щеглов привез сиамскую кошку из Таиланда. Она была основным прародителем кошачьего племени этой породы. Ее красота неимоверна: голубые глаза, кончики ушей, мордочка, хвостик и кончики лапок — черные, мех тела — нежно-белый, даже чуть фиолетовый. С возрастом кошка заметно меняет окраску меха, но все же остается необычайно красивой, ласковой и преданной своему хозяину, на зависть всем собакам.

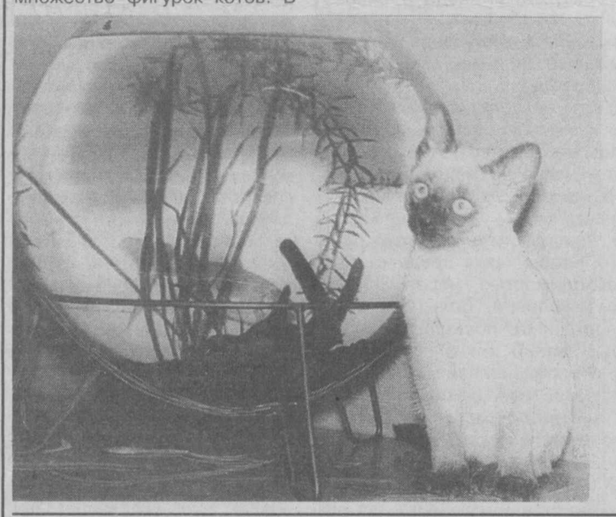

Котенку на снимке — 3 месяца, его зовут Айс, он чистопородный сиамский кот. К сведению любителей кошек, сиамская порода является селекционной, потому вся необычная красота окраски меха генетическим кодом закреплена только при условии происхождения котят от мамы и папы сиамской породы. Иные «свадебные» случаи дадут черных котят (если мамы и папы были не сиамскими), но может сохраниться наиболее закрепленный ген — голубые глаза.

**Афанасий ЛЕСНЯК,**
кандидат биологических наук.
**Фото автора.**

## Жар-птица

***Еще совсем недавно у больших рек и малых водоемов, где имеются заросли, можно было услышать крики фазана. Это токующий петух обходил свои владения. Пройдет две сотни метров в одну сторону, пропоет свое незвонкое «ке-ке-ре», похлопает крыльями, и в обратный путь. Самка где-то рядом, она все слышит. Появился пришелец — драки не миновать. Иногда дерутся упорно, только перья летят. Побеждает обычно хозяин. Дома, как говорится, и стены помогают.***

Издавна в разных странах существовали фазанарии. На пирах у знати фазанов подавали на золоченых блюдах, обрамленных жемчугом, под торжественные звуки рога. Фазан стал символом высшего благородства. Клятва фазаном стала самой верной у рыцарей. Кроме акклиматизированных в Европе, фазаны живут в Азии, от Кавказа до Японии. Чернохвостые, белохвостые, ушастые, хохлатые, золотые, платиновые и другие виды. И, конечно, наши — сырдарьинский, зарафшанский, амударьинский — занимают одно из почетных мест в ряду этих красивейших птиц. В окраске петуха сочетаются блестящие зеленые, золотистые тона. Вокруг глаз голые участки, окрашенные в красивый цвет. У сырдарьинского петуха на шее белоснежный воротничок, крылья снаружи светлые. Самка окрашена значительно скромнее. В ее оперении преобладают рыжевато-бурые тона.

У нас охота на этих птиц разрешена, их еще достаточно много в охотничьих угодьях. Основные кормовые угодья фазанов — прибрежные тугайные заросли. Раньше много их было на хлопковых полях. Применение пестицидов в сельском хозяйстве резко сократило количество этих птиц. Да не только этих... Самое страшное для фазанов — снегопады, поскольку снег скрывает от них семена и загоняет под кусты. В снежные зимы много птиц, если их не подкармливать, гибнет. Но фазан, как и кеклик, быстро восстанавливает свое поголовье. В кладке бывает до восемнадцати яиц, и всех мамаша прикроет, всех высидит. При гибели первой кладки от паводка или хищника часто бывает повторная кладка. Фазан — птица оседлая и вообще летает неохотно. Больше использует свои крепкие ноги и непролазные тугайные заросли. Охота на этих птиц представляет большой спортивный интерес. Нелегкая это охота, но она стоит того, чтобы добыть пару красавцев-петухов.

...Тихое утро. Отдельные островки камыша чередуются с зарослями джиды и джингила. Забыты все производственные и домашние заботы. Давно ждешь этого желанного дня, и он наступил. Есть разрешение на отстрел двух птиц. Передо мной явно фазаньи места. Но почему они не взлетают? Охотники идут цепочкой в интервале 40-50 метров. Вдруг из-под ног взлетает петух. От неожиданности вздрагиваю, и, конечно же, дуплет только потряс воздух: выстрелы с близкого расстояния. Тут нужна выдержка: птицу нужно «отпустить», когда она перейдет в горизонтальный полет, потом выцеливать.

В горизонтальном полете фазан летит не быстро. Один опытный охотник меня наставлял: «Если фазан взлетел очень близко, то нужно сначала произнести «Ну, погоди», затем прицелиться и выстрелить». Убедился на себе: промахов значительно меньше. При охоте на фазана крайне необходима натасканная охотничья собака. Она и выгонит птицу, найдет и доставит хозяину. Много физических сил тратится на такую охоту. Пробираясь через сплошную стену джингила, оставляя куски одежды и обливаясь соленым потом, в сотый раз даешь себе зарок: «Нет, сюда я больше ни ногой!» — до следующего раза!

**В.АНТОШКИН.**

## Опыт заслуживает распространения

***На заседании коллегии Ташкентского комитета по охране природы рассмотрен вопрос «О природоохранной деятельности СП «Кока-Кола» и состоянии строительства очистных сооружений сточных вод». На нем отмечено, что опыт этого предприятия заслуживает распространения.***

Очистные сооружения, построенные здесь, рассчитаны на удаление 97-99,5 процента органических и взвешенных частиц. Спроектированы они германской фирмой, поставившей к тому же и все технологическое оборудование, а строительство осуществила турецкая фирма «Айсель». Сейчас здесь ведутся пусконаладочные работы с целью доведения качества очистки стоков до проектных показателей.

Согласно проекту, технологическая схема включает ряд стадий обработки, на которых стоит остановиться особо с тем, чтобы понятнее расшифровать суть рекомендуемого к распространению опыта. Прежде всего следует сказать, что загрязненные сточные воды после удаления взвешенных веществ поступают в усреднитель-утилизатор, куда подаются растворы химических веществ от дозировочных насосов. После нейтрализации стоков и обогащения их биогенными элементами (мочевина и фосфор) следует стадия биологической очистки в биоактиваторах. В схеме предусмотрены два биоактиватора объемом 2850 кубических метров.

Воздух подается через систему полиэтиленовых труб с мембранными элементами. Данная система обеспечивает очень маленький воздушный пузырек, но при этом не приводит к образованию аэрозолей, что важно при расположении сооружений вблизи пищевого производства.

Биоактиваторы работают в контактном режиме, через определенные промежутки времени аэрация отключается, а через 2-3 часа отстаивания ила содержание биоактиватора сливается. Избыточный ил удаляется включением глубинного насоса, который перекачивает его в илосборник. Очищенная вода хлорируется.

Далее обеззараженные и очищенные воды поступают в напорный фильтр для очистки от остаточных взвешенных веществ. Промывка фильтра — водовоздушная с подачей воды из резервуара промывных вод. Важно отметить, что на очистных сооружениях применено современное, высокоэффективное насосное оборудование, системы аэрации, контроля и управления процессом. В частности, все управление станции дозирования реагентов действует в автоматическом режиме с использованием датчиков и приборов контроля. Это позволяет осуществлять контроль за процессами нейтрализации стоков, биологической очисткой, регулировать концентрацию кислорода, объемы откачиваемой очищенной воды и избыточного активного ила. Технология обеспечивает получение установленных в настоящее время нормативов на сброс загрязняющих веществ со сточными водами в открытый водоем реки Чирчик. Она является наиболее оптимальной и хорошо зарекомендовала себя в ряде европейских стран.

**Подборка подготовлена Н. ПАНЯКШИНОЙ.**

Национальная программа по подготовке кадров

# Педагогов ждут в школах, лицеях и колледжах

***В опубликованном на днях постановлении Кабинета Министров «О приеме в высшие образовательные учреждения Республики Узбекистан в 2001/2002 учебном году» сделан определенный акцент на необходимость подготовки педагогических кадров для общеобразовательных школ, академических лицеев и профессиональных колледжей. Особая роль в осуществлении этой задачи возложена, в частности, на Ташкентский государственный педагогический университет им.Низами. Наш корреспондент О.Харченко беседует с ректором вуза доктором технических наук, профессором Бахромом Гафуровичем Кадыровым.***

***— Итак, постановление Кабмина определило конкретную задачу...***

— ...создания заочного отделения для обучения педагогических кадров со средним специальным образованием, имеющих практический опыт работы. В этом направлении у нас есть некоторый опыт, ведь при университете уже не первый год действует факультет повышения квалификации работающих педагогов. Ежегодно 1200-1500 преподавателей имеют возможность пополнить здесь свои знания, изучить новые профессиональные методики, а также предметы, связанные с социальными науками, философией, логикой. Требования к преподавательским кадрам постоянно повышаются, и это должно в обязательном порядке учитываться в учебных программах.

***— Вам, как говорится, и карты в руки, ведь педагогический университет — это не только кузница педагогических кадров, но и методический центр.***

— Наш единственный в республике педагогический университет является базовым для других высших учебных заведений в плане разработки методик, подготовки необходимых юридических документов — таких, как классификатор высшего образования, стандарты образования, типовые учебные планы, типовые программы предметов, включаемых в учебные планы. Подготовлена необходимая документация для осуществления обучения студентов — будущих преподавателей общих предметов, а также воспитателей детских дошкольных учреждений, учителей начальных классов, практических психологов, т. е. для обучения бакалавров по 24 направлениям. В подготовленные по заказу института высшей школы республики и утвержденные Минвузом и Кабинетом Министров типовые программы включены примерно 410 предметов. Эти учебные программы были опробованы сначала в нашем университете, а потом внедрены еще в 17 вузах республики, готовящих педагогические кадры.

***— Но, как говорится, можно разработать самые прекрасные планы, утвердить самые современные программы, а как их воплощать на практике, когда не хватает новых учебников, подготовленных в соответствии с требованиями времени пособий?***

— Поэтому мы разработали и выпустили сборники лекций по 387 предметам, которые послужат временной заменой учебников. Эти сборники после утверждения тоже переданы в помощь педагогам вузов.

Однако это не снимает задачи подготовки и издания новых учебников. Для ее решения составлен перспективный план. К этой работе уже привлечены солидные ученые из академических институтов. С 17 институтами АН РУз заключены договора о сотрудничестве с целью не только написания учебников, но и использования их материальной базы для обучения наших студентов, и в первую очередь магистров. В них открыты филиалы наших кафедр. Все расходы, связанные с написанием учебников, берет на себя наш университет. За последние три года было издано 67 учебников для вузов, академических лицеев и профессиональных колледжей. В этом году еще 7 учебников сданы в издательство. В предстоящие пять лет мы планируем охватить все 210 предметов, учебники по которым будут подготовлены в соавторстве со многими учеными республики.

***— Как известно, в 1998 году на основании постановления Кабинета Министров пединститут был преобразован в педагогический университет. Какие произошли в связи с этим изменения в функциях вуза?***

— С этого времени мы взяли ориентир на подготовку кадров в первую очередь для академических лицеев и профессиональных колледжей. И вся научная работа тоже была нацелена на решение этого вопроса. Наши профессора изучали опыт вузов других государств, было налажено тесное сотрудничество с Московским университетом им.Ломоносова. Возросло и число учащихся. Если пять лет назад принимали на учебу 900-1200 студентов, то последние три года — по 2,5 тысячи. В университете сейчас проходят обучение более 9 тысяч юношей и девушек, из них — 4200 на контрактной основе. Мы сохраняем за собой ответственность за трудоустройство своих выпускников. Для этого заранее берем сведения о потребностях в специалистах того или иного профиля в разрезе районов, областей республики. В этом году путевку в жизнь получили 1298 выпускников, из них более 500 распределены для работы в академических лицеях и профессиональных колледжах.

В этом году состоится и первый выпуск 19 магистров. А в новом учебном году их будет уже более 200.

Вводя какие-то новшества, мы стараемся отталкиваться от практики. К примеру, сегодня очень важно знать, может ли ученик освоить программу, которую ему предлагают, способен ли он справиться с возросшими нагрузками. Поэтому в учебных заведениях должны работать практические психологи. Действующий при университете факультет и помогает получить такую специальность тем, кто уже имеет высшее образование. Мы планируем расширить работу в этом направлении, так как получаем заказы не только от учебных заведений, но и различных предприятий и организаций.

За последние годы в университете начата подготовка специалистов для профессиональных колледжей по 8 новым специальностям. Ориентируясь на реальный спрос учебных заведений, в этом году мы внесли предложение о подготовке педагогов не по одной, а по двум смежным дисциплинам: физике и астрономии, химии и экологии, математике и информатике, географии и основам экономики и так далее. Это позволит решить кадровую проблему, особенно в областях республики, а также поможет преподавателям быть шире задействованными в учебном процессе.

***— Педагогический университет сегодня — это 12 учебных факультетов, 54 кафедры, в том числе и кафедра ЮНЕСКО по образованию и правам граждан — одна из всего трех существующих в республике, а также 2 факультета повышения квалификации и переподготовки работающих педагогов. Какие еще формы подготовки кадров нашли у вас воплощение?***

— Мы тесно сотрудничаем не только с ЮНЕСКО, но и фондом Сороса. Совместными усилиями будем осуществлять проект по внедрению информационных технологий. На техническое оснащение уже выделено 39 тысяч долларов. В перспективе хотим наладить дистанционное обучение, которое значительно облегчит учебу заочников. Электронной системой оснащена наша библиотека, приобретена техника для компьютеризации канцелярии, подключения к электронной почте.

При университете действует бизнес-центр, в функции которого входит организация ежегодных курсов по подготовке к поступлению в вуз, индивидуального репетиторства. Здесь издаются брошюры, учебные пособия, которые реализуются через наш книжный магазин. У нас есть отдел маркетинга, специалисты которого изучают потребности регионов в педагогических кадрах.

Наши преподаватели, готовя молодых специалистов в соответствии с требованиями времени, конечно, тоже должны постоянно повышать свой профессиональный уровень. А помогает им в этом центр инновационных технологий обучения. Занятия в группах, в которых собираются преподаватели различных кафедр, разного ранга и степеней, проходят весьма динамично в форме мозговых штурмов, дискуссий. Каждый не просто старается предложить что-либо новое, но и защитить свою методику. Конечно, это приносит свои результаты, ведь в спорах рождается истина. Подготовку в центре уже прошли около 200 преподавателей и, неудивительно, что поступают заявки из других вузов.

В поле нашего зрения не только подготовка специалистов, их трудоустройство, но и решение по мере возможностей социальных вопросов учащейся молодежи. Мы оборудовали прачечную, организовали салон красоты, услугами которого студенты могут воспользоваться по более низким ценам. Кроме того, более 250 студентов, обучающихся в университете, имеют возможность подзаработать в сфере обслуживания по 11 различным направлениям. Взять, к примеру, швейную мастерскую. Наши учащиеся шьют здесь до 3 тысяч комплектов постельного белья.

***— Завершился учебный год. В университет все чаще заглядывают абитуриенты. Ожидают ли их при приеме в вуз новшества?***

— На обучение в 2001-2002 году в педагогический университет будут приняты 2,4 тысячи человек, из них 985 — по государственному гранту и 1415 — на контрактной основе. Вступительные экзамены пройдут в форме тестирования по соответствующим предметам.

# Музей в институте

***В этом году Ташкентскому архитектурно-строительному институту исполнилось десять лет. Юбилей был отмечен созданием в институте собственного музея, или, вернее сказать, музея и выставочного зала, поскольку основная экспозиция будет постоянно обновляться.***

Просторное фойе на втором этаже здания ТАСИ оборудовано так, что пришедший сюда ощущает себя как на настоящей большой выставке: его окружают музейная тишина и прохлада, а стенды и застекленные витрины приглашают познакомиться с работами преподавателей и студентов. В фотографиях и документах здесь представлены история кафедр, сотрудничество вуза с учебными заведениями других стран, лучшие студенческие проекты. Как рассказал заместитель ректора ТАСИ Р.А.Юсупов, в последнее время стремительно расширяются связи института с самыми престижными зарубежными учебными заведениями, среди которых Мюнхенский технический институт и Берлинский технический университет. Все это также нашло отражение на стендах студенческого музея.

Даже неспециалисту, пожалуй, интересно будет бросить взгляд на представленные здесь студенческие проекты — ведь это работы будущих архитекторов, и, вполне возможно, какие-то из них воплотятся в жизнь уже в ближайшее время. В институте всячески стремятся к поощрению творчества молодых, и данная экспозиция — одно из свидетельств этого. Действительно, неплохой стимул для смелых мыслей и свежих предложений — похвала собратьев по учебе и преподавателей, их оценка могут подействовать весьма вдохновляюще.

Кроме этого, сейчас в музее ТАСИ действуют сразу две художественные выставки, на которых представлены работы старших преподавателей кафедры дизайна и изобразительных искусств членов Академии художеств Узбекистана Марины Бородиной и Анатолия Прокофьевича Слугина. Живописные работы и эскизы к театральным постановкам А.П.Слугина и творчество автора многих монументально-декоративных работ М.Бородиной удачно сочетаются в одной экспозиции, представляя собой как бы связный рассказ о возможностях раскрытия своих дарований в разных областях искусства. Работы студентов и преподавателей соседствуют в этом необычном музее, позволяя проследить путь самопоиска действительно творческих людей, которых объединяет одна цель — делать облик наших городов лучше и красивее.

**Камила ТАШХОДЖАЕВА.**

# Здоровье. Как его сберечь?

2001-й — Год матери и ребенка

## И лечат, и занимаются профилактикой

Практически наплыв посетителей в семейную поликлинику № 34 Сабир-Рахимовского района одинаков во все времена. Правда, осенью и зимой преобладают пациенты с острыми респираторными заболеваниями, летом — желудочно-кишечными, но и, помимо них, есть немало других, беспокоящих то одного, то другого человека из тех 34 тысяч, которых обслуживает поликлиника.

Одни сюда обращаются по поводу сердечно-сосудистых заболеваний, другие — гипертонии или сахарного диабета, третьи — зубной боли и так далее. В общем, работы врачам и медицинским сестрам всегда хватает.

Осуществляя задачи, намеченные Государственной программой реформирования здравоохранения, они не только делают все от них зависящее по совершенствованию качества оказываемой медицинской помощи, но и большое внимание уделяют профилактике заболеваний. Так, из проживающих на обслуживаемой территории 7679 женщин фертильного возраста уже более половины прошли углубленный медицинский осмотр. Те из них, у кого выявлены какие-либо заболевания, а это 1775 женщин, сейчас проходят оздоровительный курс лечения.

Безусловно, не меньшее, если не сказать, большее, внимание уделяется детям. Они — особая забота. При поликлинике действует школа молодых матерей, ведется активная работа по профилактике различных болезней среди подростков и девушек, в сотрудничестве с женсоветами в махаллях регулярно проводятся беседы на медицинские темы.

**Зарема ШАЙМАРДАНОВА.**

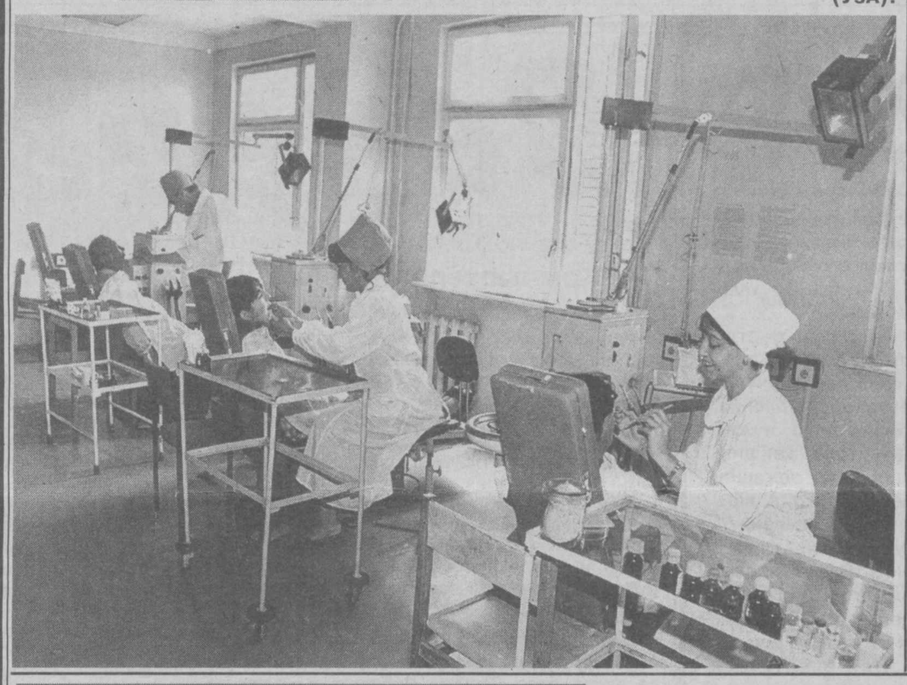

**НА СНИМКАХ: зав.педиатрическим отделением Шукрия Ахмедова за осмотром малыша; стоматологический кабинет поликлиники никогда не пустует.**

**Фото Д. ЮСУПОВА (УзА).**

# Кишечные инфекции опасны

***В жаркую пору люди страдают от жажды, которую стремятся утолить различными прохладительными напитками, ощутить прохладу воды рек, каналов и других водоемов. И это все радости лета! Однако нередко эти радости омрачаются, так как именно в жаркий период возникают наиболее благоприятные условия для распространения кишечных инфекционных заболеваний: дизентерии, брюшного тифа, паратифов, сальмонеллеза, вирусного гепатита А.***

Источниками инфекции при кишечных инфекциях являются больной человек или бактерионоситель, то есть те, кто перенес заболевание, но продолжает выделять возбудителей. Для кишечных инфекций характерен фекально-оральный механизм заражения: микробы из организма больного человека выделяются с испражнениями, а в организм здорового попадают через рот. Но основной «маршрут» возбудителей кишечных инфекций проходит через грязные руки. Недаром кишечные инфекции называют «болезнью грязных рук», так как именно с них микробы легко попадают на продукты питания и быстро там размножаются. Особенно благоприятной средой для размножения микробов являются молоко и молочные продукты, а также готовые блюда, которые перед употреблением не подвергаются тепловой обработке: салаты, паштеты, крем, творог, студень. Поэтому эти блюда надо готовить в таком количестве, чтобы семья их съела за один раз. А на предприятиях общественного питания приготовление и реализация их в теплое время года запрещена. К обсеменению микробами готовых блюд может привести и неправильное хранение их в холодильнике — в открытом виде рядом с сырым мясом и другими сырыми продуктами.

Микробы в пищевые продукты могут быть занесены мухами.

На овощи, ягоды, фрукты, зелень возбудители кишечных инфекций попадают при поливе их из арыков, кроме того, когда для удобрения почвы применяют некомпостированный навоз. Следует помнить, что в воде микробы длительно, несколько дней и даже недель, сохраняют свою жизнеспособность. Поэтому нужно всегда помнить, что нельзя доверяться даже самым прозрачным арыкам, озерам, рекам. Нельзя использовать воду открытых водоемов для питья, мытья овощей, фруктов, ягод. Если же в походе, на отдыхе и приходится использовать воду открытых водоемов, то ее надо обязательно прокипятить, а кипяченую нельзя хранить более суток.

Следует помнить, что кишечные инфекции принадлежат к числу тех заболеваний, от которых можно уберечься, придерживаясь несложных и легко выполнимых гигиенических правил. Об этих правилах знают, вероятно, все, но тщательно соблюдают немногие. Лишь когда заболевает кто-либо в семье, и особенно если заболевает ребенок, начинают думать: почему это случилось? Как можно было этого избежать? А избежать этого просто, если мыть руки перед едой, после посещения туалета, при возвращении с прогулок; тщательно промывать овощи, фрукты под сильной струей водопроводной воды, а для детей — ошпаривать кипятком; не пить воду из случайных водоисточников; не купаться в водоемах, не предусмотренных для этой цели; строго соблюдать чистоту и санитарно-гигиенический режим дома, в детских дошкольных учреждениях, школах, объектах питания, торговли, в учреждениях. Не следует и допускать скопления мусора на улицах, внутри кварталов, по берегам рек и каналов.

**Т.ЕЛИСЕЕВА,**
зав.эпидотделом
ЦГСЭН Ташкента.

Спрашивают — отвечаем

## Беда не случится, если строго придерживаться правил

***«Прослышав про возможность заражения сибирской язвой, хотела бы узнать о действиях, предпринимаемых ветеринарной службой по предотвращению заболевания среди скота.***

**К.Кулагина».**

— Сибирская язва — особо опасная инфекционная болезнь сельскохозяйственных и диких животных всех видов, а также человека, — говорит, отвечая на вопрос, начальник Ташгоргосветуправления М.Хасанов. — Болезнь протекает сверх остро и подостро, причем у свиней в основном в локальной ангиозной форме, а у пушных зверей возникает кормовая инфекция. Возбудитель болезни относится к спорообразующим микроорганизмам и способен при определенных условиях размножаться в почве и сохранять свою жизнедеятельность и вирулентные свойства десятки лет. Участки почвы, обсемененные спорами, длительное время остаются факторами передачи возбудителя инфекции. С учетом всех этих факторов и проводится комплекс мероприятий, направленных на профилактику заболевания.

Он включает в себя профилактическую иммунизацию всего восприимчивого поголовья на территориях эпизоотического очага, обеззараживание почвы, организацию постоянного ветеринарного надзора, регулярную прививку восприимчивых к этой болезни животных одной из принятых вакцин. При этом профилактические прививки проводятся во всех хозяйствах, а также на предприятиях и в организациях, занятых разведением, выращиванием и иным производственным использованием животных, в хозяйствах населения на угрожаемых территориях.

Комплекс мероприятий включает и регистрацию вновь приобретенных животных, организацию постоянного ветеринарного надзора за санитарным состоянием мест скопления скота, заготовки, хранения и переработки продуктов и сырья животного происхождения и целый ряд других охранных мер. При этом ветеринарные свидетельства и справки на мясо, мясопродукты и сырье животного происхождения выдаются только ветеринарными специалистами, прошедшими специальную подготовку и давшими расписку о том, что они несут персональную ответственность за соблюдение установленных правил ветеринарно-санитарной экспертизы.

Так что заслон, включая контроль за мясной продукцией на рынках, поставлен довольно прочный, и в нем задействованы не только ветеринарные службы, но и хокимияты районов, руководители хозяйств, администрация рынков. Особая ответственность возлагается на работников животноводства, владельцев животных, которые обязаны придерживаться ветеринарно-санитарных правил во избежание заражения и распространения сибирской язвы.

**Г. АКИМБАЕВА.**

За здоровый образ жизни

## Табачный дым — вредный канцероген

Употребление табака является установленной или вероятной причиной приблизительно 25 болезней, среди которых такие опасные, как рак легких, ишемическая болезнь сердца, инсульт и другие. Дело в том, что курение сокращает приток кислорода в кровь из-за газов типа угарного, вдыхаемого с дымом. Никотин сокращает сосуды и препятствует нормальному кровообращению в организме, включая кровообращение в мозге. Поскольку снабжение мозга кислородом ухудшается, это оказывает прямое отрицательное влияние на психическую деятельность. Хронические курильщики страдают от смерти клеток головного мозга вследствие кислородного голодания. Более того, при каждом вдохе дыма образуются свободные радикалы, которые разрушают мозг.

## Чтобы в семье не появился наркоман...

Надо уметь вовремя заметить те или иные отклонения в поведении подростка и срочно обратиться за помощью к наркологу. Что это за отклонения?

Опьянение препаратами конопли характеризуется расширением зрачков, покраснением губ и склер глаз, ускоренной, торопливой речью, смехом по пустячному поводу, зверским аппетитом. Если доза наркотика большая, опьяненный довольно вял, погружен в себя, говорит заплетающимся языком, на вопросы отвечает с задержкой, движения его неуклюжи и размашисты.

Наркотики опиатной группы (те, что делаются из мака) вызывают необычную сонливость в самое неподходящее время. Если оставить опьяневшего в покое, он начинает засыпать в любой позе и клевать носом, периодически просыпаясь. При этом у него замедленная речь, слова он растягивает, несколько раз может рассказывать одно и то же. Может забывать о сигарете, которая горит у него в руке, обжечься ею, потому что болевая чувствительность снижена.

Наиболее универсальные признаки злоупотребления наркотиками опиатной группы — резкие и частые смены настроения и общей активности, нарушения ритма сна и бодрствования (его тяжело уложить спать до поздней ночи), необъяснимо узкие зрачки.

Обратите внимание на эти отклонения в поведении и, если почувствуете, что сами не сумеете правильно разобраться в ситуации, идите к наркологу.

**З. ЯКУТЖАНОВА.**

Помоги себе сам

### Смесь для желудка

Полезным и вкусным средством при язве желудка или 12-перстной кишки является смесь из кураги, изюма, грецких орехов, лимона и меда. Оно убережет от приступов и болей. Пропустите через мясорубку по 0,5 кг кураги, изюма и ядер грецкого ореха плюс 2,5 лимона с кожурой. Перемешайте с 0,5 кг меда. Храните смесь в холодильнике. Принимайте по 1 ст. ложке 3 раза в день перед едой. Перед использованием перемешайте.

### Профилактический чай из трав

Предупредить развитие диабета, нормализовать деятельность щитовидной железы может помочь прием профилактического чая. Смешайте по 40 г створок стручковой фасоли и листьев черники, по 30 г плодов шиповника и листьев земляники и 10 г травы тысячелистника. Залейте 1-2 чайные ложки сбора стаканом воды, доведите до кипения, перелейте в фарфоровую посуду и настаивайте 1,5 часа. Пейте чай без ограничений, лучше перед едой и без сахара. Для вкуса можно добавить несколько капель лимона.

### Причина или следствие недуга?

Практически нет патологий, которые бы не сопровождала вегетососудистая дистония: гипертония, ишемическая болезнь сердца, хронический панкреатит, нефрит, желчно-каменная болезнь. В одних случаях дистония становится причиной, в других — следствием недуга.

Как противостоять ей? Прежде всего старайтесь избегать стрессовых ситуаций, откажитесь от курения и алкоголя, принимайте успокоительные сборы. Не помешают физиотерапевтические процедуры, массаж. Если зябнут конечности, делайте контрастные ванночки — 2-3 секунды в горячей воде, 2-3 — в холодной и так 20 раз.

Внимание: конкурс!

# Добро пожаловать в Египет!

## Город – производитель информационной продукции

Развитие информационной политики на современном этапе, необходимость ее соответствия технологическому прогрессу в мире, появление и введение новых форм информационной деятельности, острая нужда как в увеличении мощностей производства телепродукции, так и в усилении роли информационной службы Египта, охватывающей весь арабский регион, Африку, а также весь мир, стали поводом для создания целого городка по производству информационной продукции на территории города 6 Октября, расположенного в провинции Эль-Гиза. Строительство этого городка было начато в 1992 году, а пуск первой очереди состоялся в 1994 году. Этот городок — производитель информационной продукции стал вторым в мире после аналогичной структуры, созданной в американском городе Юниверсал, и поэтому его называют «Восточным Голливудом».

Создание этого большого комплекса преследовало следующие цели:

— производство конкурентоспособной телепродукции;

— доведение ежегодного объема телепередач до 3500 часов, из них 2000 часов — на студиях главного комплекса и 1500 часов — на открытых площадках городка для съемок;

— производство продукции драматической, художественной, культурно-развлекательной направленности и для детей с тем, чтобы удовлетворить нужды внутреннего и внешнего рынков;

— увеличение объемов производства продукции для телевидения и кинопроката;

— создание ежегодно 100 полнометражных фильмов в лабораториях кинопроизводства;

— полное обеспечение нужд съемочных павильонов, студий и площадок в лесоматериалах и металлоконструкциях с помощью комплекса по оказанию услуг;

— проведение по городку экскурсий для местных и зарубежных туристов и приезжающих сюда на съемки;

— получение дополнительной прибыли благодаря использованию возможностей расположенного здесь центра повышения квалификации отечественных и зарубежных специалистов;

— получение дополнительной прибыли за счет гостиницы, расположенной в городке.

В городке имеются:

1) комплекс, состоящий из 14 студий, расположенных на площади 400 тысяч кв. м., в том числе студий дубляжа, озвучивания, центров видеотайпа, копирования видеопленок, видеотеки, мастерских по ремонту театральных сцен, декораций и прочее. Этот комплекс позволяет ежегодно производить теле- и кинопродукцию объемом 2100 часов;

2) десять съемочных площадок открытого типа (помимо площадок для отдыха, садов и парков), которые представляют собой деревенские пейзажи, макеты зданий и сооружений исламской архитектуры, эпохи египетских фараонов, целых жилых кварталов древности и современности, жилищ бедуинов-кочевников, архитектурных сооружений европейского типа. Ввиду того, что все эти площадки находятся под открытым небом, их можно использовать как для съемок, так и для экскурсий, ознакомления с процессом съемочных работ;

3) площадка в 900 кв. м для съемок развлекательных передач эстрадного жанра. На ней расположен открытый театр, возведенный в стиле персидской архитектуры, в котором ощущается колорит легенд «Тысячи и одной ночи». Здесь же находится волшебный дом-дворец электронных игрушек для детей «Магическое плато», включающий в себя зрительные залы и несколько кафетериев, 4 гигантских бассейна-аквариума для аттракционов-представлений морских животных и дельфинов и для съемок различных сюжетов в подводном мире, парк-лес динозавров, где выставлены макеты этих гигантских животных, пещера Али Бабы, в которой, путешествуя на специальном поезде, дети могут не только увидеть, но и поучаствовать в различных приключениях. Имеются также специальный автогородок для приобретения детьми навыков правильного дорожного движения, площадка для записи и съемок детских радио- и телепередач и различных программ;

4) закрытая театральная арена, состоящая из большой и малой (для детей) сцен. Она занимает 3000 кв. м и вмещает 1000 зрителей. Она также служит для производства телепродукции и проведения театральных постановок, праздничных торжеств и банкетов;

5) амфитеатр, который занимает 5750 кв. м площади и вмещает 1500 зрителей;

6) спецслужба городка — столярный цех, ремонтные мастерские, склады декораций, резервуары для воды, медпункт, столовая и прочее;

7) лаборатория для обработки фильмов;

8) гостиница, общей площадью 1600 кв. м, на 200 номеров;

9) центр подготовки и повышения квалификации. Он состоит из лекционных залов, залов для заседаний, телерадиостудий, кабинетов синхронного перевода, кабин прослушивания и т. д.;

10) специальный клуб для работников городка по оказанию спортивно-оздоровительных социальных услуг. Одновременно он является одной из площадок открытого типа для проведения теле- и видеосъемок, так как в распоряжении клуба имеются стадионы, теннисный корт, плавательные бассейны и прочее.

### АНКЕТА УЧАСТНИКА КОНКУРСА

**3-й тур**

(Название газеты_____)

Ф.И.О._____

_____

Возраст, профессия и адрес_____

_____

**1-й вопрос.** В городке — производителе информационной продукции имеются экспонаты — макеты сооружений исламской архитектуры, а сама исламская религия распространилась в Египте:

а) в 641 году нашей эры;

б) в 636 году нашей эры;

в) в 705 году нашей эры.

**2-й вопрос.** Городок — производитель информационной продукции расположен вблизи:

а) знаменитых египетских пирамид;

б) исторического комплекса — ансамбля «Аль-Карнак»;

в) гробницы Тутанхамона.

**Напоминаем, что после пятого — завершающего — этапа участникам конкурса следует прислать в одном конверте все 5 анкет с ответами на 10 вопросов по адресу: 700000, г.Ташкент, улица Матбуотчилар, 32, 6-й этаж, комнаты 601 — 604, информационное бюро посольства Египта. Тел. 133-76-44.**

# О коварстве огня не забывайте

«01» сообщает

Казалось бы, всем нам известны последствия пренебрежения правилами пожарной безопасности. Но в очередной раз кто-то, полагаясь на «авось», еще и еще убеждается в коварстве огня, который, казалось, только и ждал новой жертвы. Последствия такого легкомыслия печальны. Следы, которые оставляет беспощадное пламя, всю жизнь потом напоминают о том дне, когда случилось несчастье. А ведь все могло закончиться благополучно, если бы люди были осторожнее, внимательнее, когда дело касается огня.

Теперь молодой мужчина М.Каюмов, находясь в ожоговом центре города Ташкента, сожалеет, что не был осмотрительным, когда вечером, взяв электрическую переноску с лампой для освещения, спустился в яму, где накануне рабочие ремонтировали трубопровод. Он решил посмотреть, все ли сделано как надо. Отверстие в трубопроводе рабочие замазали расплавленным битумом, размешав его бензином. Эта гремучая смесь сыграла роковую роль. В яме скопились пары бензина, а тут еще нечаянно разбилась включенная лампа. Достаточно было искры, чтобы вспыхнуло пламя. Одежда на Каюмове воспламенилась в одно мгновение. В итоге он получил ожоги ног, рук и лица 2-3-й степени.

Не менее печальную историю может рассказать сантехник Б.Содиков. Для работы ему понадобилась паяльная лампа. Он заправил ее бензином на автозаправочной станции и решил проверить ее исправность. Вначале пламя постоянно колебалось, и он начал искать, где в лампе неполадки. Неожиданно рвануло пламя... Пострадавшему, получившему ожоги лица и правой руки 1-2-й степени, была оказана экстренная помощь в ожоговом центре. А сколько еще таких историй могут поведать пациенты этого центра?! Хотелось бы, чтобы чужие ошибки стали уроком для тех, кто до сих пор пренебрегает правилами пожарной безопасности.

**А.САПАРОВ,**
инспектор СВПЧ-2 УПО ГУВД г.Ташкента.


Реклама и объявления ● Реклама и объявления

**Организация продает**
**в Сабир-Рахимовском районе г.Ташкента**
**производственное здание**
площадью 2025 м и 12 тыс. м с прилегающей территорией, в том числе подвальное помещение 500 м, где можно организовать производство по выпуску товаров народного потребления.
На территории установлено мощное компрессорное оборудование для охлаждения.
**Телефоны: 72-02-91; 72-02-93.**

**Институту «Тошкенттадкикот» (ТашГИИТИ)**
**требуются на постоянную работу:**
инженеры-геологи, гидрогеологи и буровые мастера.
**Наш адрес: 700011, г.Ташкент, ул. Навои, 2а.**
***Тел.: 41-03-91, 41-32-62, 41-20-13.***


# Пил, пил и... убил

Криминальные истории

***Быть может, кто-то и поспорит с утверждением, что человек — сам хозяин своей судьбы. Но с тем, что у нас всегда есть выбор — по какому пути пойти, трудно не согласиться. Немало испытаний преподносит порой нам жизнь, нередко — суровых. Те, кто слабее духом, не выдерживают жизненных перипетий, ломаются, опускаясь на самое «дно». Сильные же из каждого испытания выходят еще более закаленными. Но порой человек сам становится разрушителем собственной жизни, как будто где-то в подсознании у него включилась программа на самоуничтожение...***

Казалось бы, жить и радоваться отцу семейства Рафику А. Растут две дочки, особых бед и проблем в жизни нет. Хотя одна проблема была — как-то незаметно пристрастился Рафик к алкоголю. Дело дошло до того, что встал он перед выбором: либо — семья, либо — пьянка. К несчастью, последнее перевесило, и семью он потерял — жена подала на развод.

Но судьба преподнесла Рафику еще один шанс наладить свою жизнь. Он встретил Аллу. Женщина тоже пережила семейную драму, и в Рафике хотела найти утешение, отца своему ребенку от первого брака. На какое-то время казалось, что они вновь обрели счастье, у Рафика и Аллы родилась чудесная дочурка. Все бы хорошо, только вот пить счастливый отец так и не перестал. Пристрастие к алкоголю превратилось в болезнь. Рафик пытался кодироваться, но через четыре-пять месяцев снова срывался. Постоянные запои, ругань разрушили отношения в семье. Шанс стать хорошим мужем и отцом Рафик вновь упустил. После очередной попойки Алла выставила его за дверь. Так как свои отношения они не регистрировали, то и бракоразводного процесса не было. Хотя суть от этого не меняется — Рафик лишился уважения самых близких людей. Но, надо признать, с дочкой он отношения поддерживал, иногда навещал ее, когда девочка гуляла во дворе. Не раз он делал попытки примириться с Аллой, но только уставшая от пьянок женщина уже не верила ни одному его слову. Она приняла решение — налаживать свою жизнь без участия Рафика. А когда выдалась возможность отдохнуть на Иссык-Куле, она взяла детей и уехала...

А в это время в Ташкенте, в ее доме, разворачивались трагические события. За квартирой Алла попросила присмотреть свою бывшую свекровь — Полину Петровну Соседову, с которой, несмотря на развод с первым мужем, у нее остались дружеские отношения. В один из дней Полина Петровна пригласила в квартиру бывшей снохи свою сестру Пелагею Васильевну Попенко: вдвоем было как-то веселее сторожить. Но тот день для сестер завершился трагически.

Как разворачивались события, следствие установило по показаниям свидетелей и допрошенного в качестве обвиняемого Рафика А. Вот что он рассказал: «Временами я приходил навещать дочь и переодеваться в квартиру Аллы. Она меня предупредила, что уедет отдыхать и что за квартирой оставила приглядывать маму своего первого мужа. В этот день я примерно в 8.30 пришел переодеться, и Полина Петровна пустила меня в квартиру. Там я увидел еще одну женщину, которая представилась как сестра Полины Петровны. Женщины попросили меня сходить в магазин за водкой и шпротами и дали на это деньги. Потом мы вместе выпили, и Полина Петровна стала учить меня жизни, назвала меня альфонсом. Я вышел на балкон покурить, но она пошла за мной и вновь продолжала читать нотации. Она сильно действовала мне на нервы, и мне это надоело. Я взял из шкафа разводной ключ и ударил ее по голове. Она упала. После этого я зашел в зал, где отдыхала ее сестра, которая мне тоже начала читать нотацию, и я также ударил ее разводным ключом по голове. Потом я вымыл ключ и положил его обратно в шкаф. После чего я ушел прогуляться...»

Как стало известно следствию, Рафик в этот день еще раз вернулся на место преступления. Он решил, что нужно спрятать тела женщин. Потащил труп лежащей в зале Попенко в ванную, чтобы расчленить. Но духа не хватило... Всю ночь Рафик провел в этом доме, не зная, что делать. Но говорят же: утро вечера мудренее. На следующий день он решил все оставить как есть и еще прихватил золотые кольцо и цепочку Аллы. На следствии он утверждал, что взял эти украшения на память о семье. Но кто же поверит в эту байку, если он тут же продал «память» за 30 тысяч сумов и потратил вырученные деньги за два дня. Естественно, на выпивку...

Неизвестно, сколько времени пролежали бы в квартире тела двух убитых женщин, если бы не забила тревогу дочь одной из них. Кстати, обеспокоенная женщина наткнулась во дворе на Рафика и спросила, нет ли у него ключей от квартиры. Спокойно разгуливающий убийца сказал, что ключей у него нет. Одному из соседей пришлось залезть в квартиру через балкон. Его глазам предстала страшная картина...

Обвиняемый Рафик А. свою вину признал, она была доказана и материалами дела. Состоялся суд, который приговорил Рафика А. к высшей мере наказания.

Таков печальный итог. А ведь все могло сложиться по-другому, если бы сам Рафик воспользовался теми шансами на счастливую и благополучную жизнь, которые ему давала судьба. Но он предпочел просто «плыть по течению». А то, что он загубил не только свою, но и жизнь двух невинных людей — ужасно вдвойне.

**Елена КУЗНЕЦОВА.**

**Редакция благодарит прокуратуру г.Ташкента за предоставленные материалы.**

# Вечерний

## Компьютерная мышь, но ... живая

***Гарри Тейлор, системный администратор из Ланкашира, обнаружил в системном блоке сломавшегося компьютера живую мышь.***

По его словам, она перегрызла провода и устроила короткое замыкание в компьютере. Тейлор считает, что мышь пробралась в системный блок через небольшое отверстие на задней стенке.

"Я заглянул внутрь машины и увидел, что на меня смотрят два маленьких черных глаза. Мышь выбрала себе очень удобное место и устроила уютное гнездышко из проводов", - рассказал Тейлор.

## А дату держат в секрете

***Самая титулованная американская актриса этого года Джулия Робертс выходит замуж. Об этом сообщили её друзья-актеры. Дата бракосочетания уже назначена. А избранником Джулии стал её бойфренд Бенджамин Брэтт.***

Джулия Робертс решила узаконить отношения со своим бойфрендом. По сведениям британской газеты «Daily Telegraph», влюбленные уже обручились, свадебные торжества планируют устроить летом. Газета сообщает, что дата, "без сомнения, самого громкого бракосочетания года уже определена, но пока её не разглашают".

## Пришел на свои собственные похороны

***58-летний житель Никарагуа Сесар Агилера появился на собственных похоронах, чем поверг своих скорбящих родственников в шок. Он пришел как раз в тот момент, когда гроб с чужим телом опускали в "его" могилу.***

"Когда я появился, кто-то из детей меня спросил, на каком я свете - на том или на этом", - рассказал Агилера.

Неделю назад он уехал из дома по делам. Когда Агилера не вернулся через несколько дней, родственники забеспокоились и стали искать его по моргам. В результате они нашли труп человека, попавшего под машину, и решили, что это и есть Агилера.

После того, как все выяснилось, Агилера помог родственникам вернуть "свой" труп обратно в морг.

## Искали наркотики, нашли картину

***При конфискации партии наркотиков шведская полиция случайно обнаружила картину Ренуара 1918 года «Беседа».***

Это одна из трех картин, похищенных в конце прошлого года из Национального музея Стокгольма.

Как сообщает «Интерфакс», картина оказалась в мешке у троих людей, арестованных в ходе операции по борьбе с торговлей наркотиками. Полицейские, нашедшие картину, не имели никакого отношения к расследованию дерзкого налета на музей.

О судьбе двух других картин, похищенных одновременно с «Беседой», — Рембрандта и еще одного полотна Ренуара — ничего не известно.

## И мухи могут сгодиться

***Канадские ученые считают, что изучение восприятия звука мухой поможет в лечении глухих людей.***

Объектом их внимания стала паразитическая муха Ormia ochracea, которая способна различать изменение направления источника звука не хуже, чем человек.

Оказалось, что муха ощущает изменение положения менее чем на два градуса. Несмотря на малые размеры насекомого (менее одного сантиметра), эти результаты не хуже, чем у человека, когда тот пытается, например, выделить один голос из шума толпы. Слуховой аппарат мухи, по сути дела, действует, как невероятно маленький и чувствительный направленный микрофон. Ранее ученые полагали, что направленное восприятие звука свойственно только совам, кошкам и человеку.

## Человек-паук остался без костюмов

***Со съемочной площадки фильма "Человек-паук", расположенной в пригороде Лос-Анджелеса, украли четыре костюма.***

Кинокомпания «Columbia Pictures», которая снимает этот фильм, объявила о вознаграждении тому, кто вернет костюмы в целости и сохранности. Сумма вознаграждения - 25 тысяч долларов.

Представитель «Columbia Pictures» рассказал, что пропажу красных и синих обтягивающих костюмов, сшитых специально для супергероя, обнаружили несколько дней назад. Полиция Лос-Анджелеса ведет расследование.

Однако, как отметили в кинокомпании, исполнителю главной роли Тоби Магуайру не придется драться со злом в джинсах и футболке. Костюмеры подберут ему какой-нибудь другой костюм, подходящий для Человека-паука, из тех, что есть на студии.

## Хозяйке на заметку

***Кое-что о соли***

◆ В пересоленный суп опустите пару сырых очищенных клубней картофеля, и они впитают соль.

◆ Чтобы жир на сковороде не разбрызгивался, дно ее слегка посыпают солью.

◆ Соль в закрытой солонке не становится влажной, не сбивается в комочки, если положить туда несколько зернышек риса.

◆ Чтобы в соли не образовывались комки, положите на дно солонки кусочек промокательной бумаги: он будет вбирать в себя влагу. Бумагу время от времени меняйте.

◆ Утюг лучше всего чистить солью: слегка нагрев, поводить им по соли, насыпанной на лист бумаги.

◆ Пожелтевшие занавески перед стиркой надо подержать в соленой воде. Так же поступают с носовыми платками.

◆ Белье, которое сушат на улице, не замерзнет, если его прополоскать в слегка подсоленой воде.

◆ Вода в грелке долго не остынет, если в нее добавить хотя бы полчайной ложки соли.

## Улыбнитесь!

Маленький сын сидит у телевизора и смотрит передачу про индейцев. Вдруг спрашивает у папы, сидящего рядом:

— А для чего они так красятся?

— Они готовятся к войне.

Вечером испуганный до смерти сыночек подбегает к папе и орет:

— Папа! Мама к войне готовится!

* * *

— Купил я себе кабачок, а как готовить — не знаю. Что делать? Вызвал пожарную команду. Приехали. Говорю: «Вы пожарные?»

— Мы.

— Тогда пожарьте мне кабачок.

Они говорят:

— Мы не жарим. Мы тушим.

— Ну тогда потушите!

* * *

В Одессе тонет человек и кричит:

— Help me! Help me!

На берегу стоит одессит и щелкает семечки.

Подходит второй и спрашивает:

— И шо случилось?

— Да вот, пока вся Одесса училась плавать, этот гусь учил английский язык.

**По материалам печати и информационных агентств.**

# Служба срочных объявлений

**УТЕРЯННЫЕ**

544 к. ● аттестат о среднем образовании O'R-B № 056619, выд. шк. № 15 г.Ташкента в 1999 г. на имя Джафаровой Зарины Дамировны;

544 к. ● аттестат о среднем образовании А № 128112, выд. шк. № 15 г.Ташкента в 1990 г. на имя Джафаровой Луизы Дамировны,

545 к. ● патент на телекоммуникационые работы № 1013700, выд. хокимиятом Юнусабадского района 23.11.2000 г. на имя Куценко Валерия Ивановича,

542 к. ● аттестат о среднем образовании Д № 992978, выд. шк. № 2 г.Ташкента в 1989 г. на имя Джанпеисова Пулата Эркиновича,

**СЧИТАТЬ НЕДЕЙСТВИТЕЛЬНЫМИ.**

ООО «REGIPS» Шайхантаурского района г.Ташкента, код ОКПО 17401039,

**ЛИКВИДИРУЕТСЯ.**

Претензии принимаются в течение 2 месяцев со дня опубликования объявления по адресу: ул. Гафура Гуляма, дом 22а. Тел. 144-20-03.

ООО «ABDUL-SARDOR» Юнусабадского района

**ЛИКВИДИРУЕТСЯ.**

Претензии принимаются в течение 2 месяцев со дня публикации объявления по тел. 116-93-98.

**УТЕРЯННЫЕ**

кадастровые документы на строения № 11-21/01 на имя Мергасова А.И., выд. Главным управлением регулирования земельных отношений и кадастра недвижимости,

**СЧИТАТЬ НЕДЕЙСТВИТЕЛЬНЫМИ.**

Ректорат, профсоюзный комитет и коллектив кафедры религиоведения философского факультета Национального университета Узбекистана выражают глубокое соболезнование Кнауэр Н.Х в связи с кончиной ее матери

**КНАУЭР Таисьи Васильевны.**

**УТЕРЯННЫЕ**

справки № 224 и № 225 кадастра по филиалам № 1 и № 2 АО ТашПГС от 30.11.2000 г., выд. Главным управлением регулирования земельных отношений и кадастра недвижимости,

**СЧИТАТЬ НЕДЕЙСТВИТЕЛЬНЫМИ.**

Коллектив научного центра хирургии имени академика В.Вахидова Минздрава РУз с глубоким прискорбием извещает о скоропостижной смерти руководителя отделения кардиохирургии, заслуженного деятеля науки Узбекистана, доктора медицинских наук, профессора

**ГУЛЯМОВА Дарвина Садыковича**

и выражает искреннее соболезнование родным и близким покойного.

**УТЕРЯННЫЕ**

круглую печать и угловой штамп ОАО «ТашДСК-I», выд. хокимиятом Хамзинского района,

**СЧИТАТЬ НЕДЕЙСТВИТЕЛЬНЫМИ.**


Учредитель — хокимият г. Ташкента

Главный редактор Акмаль АКРАМОВ

Адрес редакции: 700000, г. Ташкент, ГСП, ул. Матбуотчилар, 32.

Газета зарегистрирована в Госкомпечати Республики Узбекистан. *Регистрационный № 10*

*Газета выходит по понедельникам, средам, пятницам.*

**ТЕЛЕФОНЫ:**
отдел писем — 133-29-70;
отдел рекламы и объявлений — 133-28-95; 132-11-39.
Факс (371) 133-29-09.

**По вопросам доставки обращаться в почтовые отделения по месту жительства или в отдел эксплуатации ГСП "Тошкент почтамти", по телефону 133-74-05.**

*Ответственность за достоверность сведений в рекламе и объявлениях несет рекламодатель.*

Способ печати — офсетный.
Формат — А-2. Объем — 2 п.л. Индекс — 116.

**Типография акционерной компании "Шарк". Адрес предприятия: ул. Буюк Турон, 41.**

**Номер набран и сверстан в компьютерном центре «Вечерний Ташкент».**

Заказ Г-2506

123456