O'ZBEKISTON RESPUBLIKASI MILLIY KITOB PALATASI
INV.№

Вечерний ТАШКЕНТ

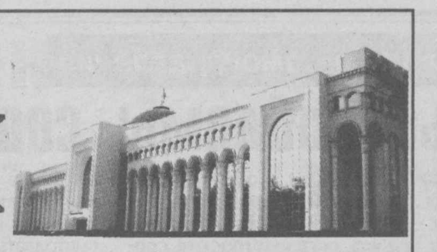

ОБЩЕСТВЕННО-ПОЛИТИЧЕСКАЯ ГОРОДСКАЯ ГАЗЕТА

Газета выходит с 1 июля 1966 года ◆ № 76 (9.573) Понедельник, 2 июля 2001 года ◆ Цена свободная

УКАЗ ПРЕЗИДЕНТА РЕСПУБЛИКИ УЗБЕКИСТАН

О повышении с 1 августа 2001 года размеров заработной платы, пенсий, стипендий и социальных пособий

В целях дальнейшего повышения уровня жизни населения и усиления социальной защиты граждан республики:

1. Повысить с 1 августа 2001 года:

заработную плату работникам бюджетных учреждений и организаций, все виды социальных пособий, стипендии студентам вузов, учащимся средних специальных и профессионально-технических учебных заведений в среднем в 1,4 раза;

все виды пенсий — в среднем в 1,45 раза.

2. Установить с 1 августа 2001 года на территории Республики Узбекистан минимальные размеры:

заработной платы — 3430 сумов в месяц;

пенсии по возрасту — 6780 сумов в месяц;

начального (нулевого) разряда по единой тарифной сетке — 3430 сумов в месяц;

пособия инвалидам с детства — в размере 6780 сумов в месяц;

пособия престарелым и нетрудоспособным гражданам, не имеющим необходимого стажа работы, — в размере 4110 сумов в месяц.

3. Определить, что все виды надбавок и доплат к заработной плате, а также пенсии, пособия матерям по уходу за ребенком до достижения им возраста двух лет, пособия семьям с детьми и другие выплаты, установленные в отношении к минимальной заработной плате, производятся с 1 августа 2001 года от определенного настоящим Указом размера минимальной заработной платы.

4. Министерству труда и социальной защиты населения Республики Узбекистан:

совместно с министерствами, ведомствами, Советом Министров Республики Каракалпакстан, хокимиятами областей и г.Ташкента, организациями и учреждениями, финансируемыми из бюджета, обеспечить своевременный пересчет размеров пенсий, пособий, стипендий и должностных окладов работников бюджетных учреждений и организаций, исходя из положений настоящего Указа;

утвердить совместно с Министерством здравоохранения, по согласованию с Министерством финансов Республики Узбекистан, новые размеры заработной платы врачей, младшего и среднего медицинского персонала, с учетом предусмотренного настоящим Указом повышения ее в 1,4 раза, а также увеличения на один разряд по Единой тарифной сетке оплаты труда.

5. Расходы, связанные с повышением заработной платы работников бюджетных учреждений и организаций, пенсий, пособий и стипендий произвести соответственно за счет государственного бюджета республики и внебюджетного Пенсионного фонда.

Министерству финансов совместно с Министерством труда и социальной защиты населения Республики Узбекистан внести соответствующие уточнения в расходы Государственного бюджета и внебюджетного Пенсионного фонда на 2001 год.

6. Хозрасчетным предприятиям и организациям, исходя из установленных размеров базового фонда оплаты труда, производить с 1 августа 2001 года повышение размеров заработной платы в соответствии с минимальной заработной платой, установленной настоящим Указом, за счет повышения эффективности производства и снижения трудозатрат.

7. Министерству финансов, Министерству труда и социальной защиты населения Республики Узбекистан совместно с Министерством юстиции и другими заинтересованными министерствами и ведомствами до 1 августа 2001 года внести необходимые изменения в действующее законодательство, вытекающие из настоящего Указа.

8. Признать утратившим силу (за исключением пункта 7) Указ Президента Республики Узбекистан от 23 июня 2000 года № УП-2644.

Президент Республики Узбекистан И. КАРИМОВ.

Внимание — решению актуальных задач

Состоялась четвертая сессия Ташкентского городского Совета народных депутатов второго созыва

Вел сессию хоким города Ташкента К.Туляганов.

С докладом о ходе выполнения программы мероприятий Ташкентского городского хокимията по решению вопросов, связанных с молодежью, перед депутатами выступил первый заместитель хокима города Ташкента Р.Шоабдурахманов.

Учитывая то, что в столице сегодня проживает свыше 875 тысяч ташкентцев в возрасте от 7 до 28 лет, городские власти придают большое значение воспитанию подрастающего поколения в духе патриотизма, любви к Родине, а также принимают определенные меры по социальной защите юношей и девушек.

Как отметил докладчик, уже прошло немало мероприятий в рамках Национальной программы по подготовке кадров, выявлению и поддержке талантливой и одаренной молодежи, пропаганде здорового образа жизни, предупреждению правонарушений среди юношей и девушек и недопущению вовлечения их в различные экстремистские организации. Проведены десятки различных конкурсов, смотров, спортивных турниров. Принимаются меры по трудоустройству молодых людей, которые не могут сами найти работу.

Повышение эффективности и результативности действий, направленных на решение молодежных проблем, совершенствование духовно-нравственного, физического, правового воспитания молодежи, безусловно, зависит от активизации самих юношей и девушек. В этом плане большие надежды связаны с недавно созданным общественным молодежным движением «Камолот». Уже действуют городское и районные отделения «Камолота», продолжается формирование первичных отделений молодежного движения на местах. И очень важно, чтобы в своих начинаниях, полезных и добрых делах они постоянно ощущали внимание и поддержку городских и районных властей. Молодежь сильна в патриотизме, сказал в заключение оратор, настроена на дело, и ей нужно помочь выбрать правильные ориентиры и направления в своей деятельности.

Выступившие в прениях депутаты председатель Сабир-Рахимовского районного комитета женщин М. Расулова, председатель Ташкентского городского отделения общественного движения «Камолот» Ф.Махмудходжаев, главный редактор газет «Тошкент окшоми»-«Вечерний Ташкент» А.Акрамов внесли свои предложения по решению актуальных вопросов, связанных с воспитанием и социальной защитой молодежи. В частности, было предложено уделить особое внимание решению вопросов занятости молодежи; провести своеобразный учет столичной молодежи с целью изучения ее интересов, организовать подготовку кадров для работы с молодежью.

По второму вопросу повестки дня — о деятельности предприятий Ташкента по выпуску продукции на экспорт и о выполнении программы по привлечению иностранных инвестиций в экономику столицы Узбекистана — перед депутатами выступил заместитель хокима города Ташкента Н.Ханов. Внешнеторговый оборот столичных предприятий превысил 2 миллиарда долларов США в год. Доля экспорта в общем объеме достигла 41 процента. Десятки предприятий успешно реализуют программы увеличения выпуска экспортоориентированной продукции, локализации производства. Однако нельзя сказать, что экспортный потенциал столицы используется на должном уровне. Тому есть и объективные причины: например, наращивать экспортный потенциал невозможно без строительства новых и реконструкции, модернизации уже действующих производств. Но есть причины и субъективные. Так, на многих предприятиях еще недостаточно налажена маркетинговая служба, из-за чего слабо изучен спрос на выпускаемую продукцию. Предложения самих предприятий не всегда обеспечены реальными условиями, необходимой базой для производства. Многие виды выпускаемой продукции по качеству, дизайну, оформлению отстают от мировых стандартов. Характерно, что среди экспортной продукции ташкентских предприятий невелика доля крупных производителей, например, машиностроительной отрасли, преобладает ресурсоемкая продукция, в то время как мы должны ориентироваться на выпуск наукоемкой и высокотехнологичной продукции.

Для повышения экспортного потенциала столицы важное значение имеет привлечение иностранных инвестиций. В этом плане проводится большая работа. К примеру, сейчас реализуется 45 крупных проектов с участием иностранных инвесторов, в т. ч. по созданию СП по выпуску швейных изделий в Акмал-Икрамовском районе, модельной женской обуви на базе обувной фабрики № 2, санфаянса на базе фарфорового завода, и другие.

Дальнейшему привлечению иностранных инвестиций поможет разработка долгосрочной стратегии по привлечению иностранных инвесторов, совершенствование всей системы показа зарубежным бизнесменам промышленного потенциала Ташкента, создание, по опыту развитых стран, ассоциации промышленников и производителей, которая будет заниматься всеми вопросами экономического развития столицы, в том числе и привлечением иностранных инвестиций.

В обсуждении вопроса приняли участие проректор финансового института Ф. Каримов, начальник Главного управления инвестиций хокимията города Ташкента А. Ибрагимов.

Затем депутаты рассмотрели вопросы, связанные с пуском к 10-летию независимости республики первой очереди Юнусабадской линии Ташкентского метрополитена в рамках Концепции по развитию городского пассажирского транспорта в Республике Узбекистан, заслушали информацию о работе постоянно действующей комиссии Ташгорсовета по вопросам социально-культурного развития, с которой выступил ее председатель Х. Каримов, утвердили ряд решений хокима города Ташкента. Были рассмотрены организационные вопросы.

По всем обсужденным вопросам приняты соответствующие решения.

XXI Информбюро

Вчера, сегодня, завтра

В стране

● На заседании Комитета Олий Мажлиса по аграрным, водохозяйственным вопросам и продовольствию рассмотрен ход соблюдения Закона «О воде и водопользовании» в областях, расположенных в бассейне реки Амударьи, а также Министерством сельского и водного хозяйства.

● Состоялось очередное заседание Республиканского координационного совета по стимулированию развития малого и частного предпринимательства.

● Состояние финансово-хозяйственной деятельности 832 крупных градо-, структурообразующих предприятий 23 отраслей, по которым установлен и ведется постоянный мониторинг, рассмотрено на очередном заседании правительственной комиссии по вопросам банкротства и санации предприятий.

● Свыше 213 тысяч тонн отборного зерна доставили на приемные пункты земледельцы Наманганской области, выполнившие годовое задание по продаже зерна государству. Урожайность гектара составила в среднем 38,3 центнера с гектара. До конца жатвы зерноводы области намерены продать государству дополнительно 10 тысяч тонн зерна.

● В Самарканде прошла международная конференция по привлечению иностранных инвестиций в экономику области.

● В Национальном пресс-центре состоялся семинар-тренинг, на котором были рассмотрены вопросы дальнейшего улучшения сотрудничества информационных агентств страны и государственных учреждений телерадиослужбы с негосударственными радиостанциями.

● Вопросы обеспечения исполнения решений пленума Верховного суда, осуществления реформ в судебно-правовой системе, доведения до широких масс содержания и сущности новшеств и изменений были рассмотрены на брифинге в Верховном суде Республики Узбекистан, в котором приняли участие представители местных и зарубежных СМИ.

● В издательстве «Фан» выпущен 17-й том собрания сочинений А.Навои объемом 35 печатных листов.

● Мы уже сообщали о том, что японский фонд «Гои» установил в Ташкенте, Самарканде, Шахрисабзе символические «Колонны мира». На днях такие же колонны, доставленные из Японии, установлены в архитектурном комплексе Лябихауз и на площади фонтанов в Бухаре.

● Республиканский Музей природы, которому в этом году исполняется 125 лет, планирует организацию передвижных экспозиций во дворцах и домах культуры, махаллях. Экспозиция музея насчитывает свыше 400 тысяч экспонатов, 350 тысяч из которых - насекомые, что является крупнейшим собранием в регионе.

● В столице прошел шоу-фестиваль «Замин юлдузлари».

● Сборная Узбекистана по футболу выиграла представительный международный турнир «Мердека» в столице Малайзии. Выступая без «легионеров», узбекистанские футболисты, готовящиеся ко второму этапу отборочных игр на чемпионат мира-2002, выиграли у команд Таиланда, олимпийцев Малайзии, сборной Индии, победили в полуфинале футболистов Бахрейна, а в финале одолели сборную Боснии в добавочное время со счетом 2:1.

В мире

● В немецком городе Фрайбург открылась этнографическая выставка, посвященная женщинам Узбекистана.

● СЕГОДНЯ в Москве начинаются официальные переговоры президента РФ В.Путина с президентом Франции Ж.Шираком.

● В Измайловском парке Москвы в 15-й раз отметили праздник Сабантуй.

● В Казахстане объявлена амнистия на теневые капиталы. В течение 20 дней можно вернуть нелегально вывезенные за рубеж капиталы домой. Государство гарантирует освобождение от уголовной и административной ответственности, а также обещает не взимать налогов с легализованных сумм.

● Со своими пожеланиями занять пост президента Беларуси выступили более 25 человек.

● 110 тысяч рублей - сумма штрафов футбольной команды «Спартак», наложенных на ее главного тренера О.Романцева за неявки на обязательные пресс-конференции.

● Председатель совета директоров ТВ-6 Бадри Патаркацишвили объявлен в федеральный розыск. Если его не обнаружат на территории России, то будет объявлен международный розыск.

● Из-за блокады жителями Абхазии дорог российские войска не смогли выполнить договоренности о выводе своей военной базы из Гудауты, что осложнило грузино-российские отношения.

● Вооруженные силы Сирии приведены в боевую готовность после того, как израильская авиация нанесла бомбовый удар по сирийским радарным установкам на территории Ливана. Как утверждают израильтяне, это - ответ на террористические акты боевиков из экстремистской организации «Хезболлах».

● Бельгия сменила на посту председателя ЕС Швецию.

● В Китае торжественно отмечено 80-летие Компартии Китая, которая насчитывает в своих рядах 64 миллиона человек.

● В Македонии албанские боевики захватили несколько сел севернее города Тетово, изгнали жителей и запретили им возвращаться в родные места. НАТО подготовило для миротворческой операции в этой стране около 3000 военнослужащих из Франции, Великобритании, Италии и Греции. Объявлено, что немецкий бундесвер не будет участвовать в этой операции.

● В Гималаях начато строительство железной дороги, которая свяжет внутренние районы Китая с Тибетом. Около 900 километров железнодорожного полотна будет проложено на высоте более 4000 метров над уровнем моря.

● Экс-президент Югославии С.Милошевич, выданный Гаагскому трибуналу, заявил, что не признает ни одного обвинения в свой адрес, т.к. они носят политический характер.

● Премьер-министр Италии С.Берлускони лично проверил ход подготовки к саммиту в Генуе, который пройдет на борту суперсовременного лайнера.

● В Великобритании в семейном поместье Спенсеров открылся музей принцессы Дианы, которой исполнилось бы 40 лет.

● Истребитель ВВС Японии обстрелял центр реабилитации тяжелобольных престарелых на острове Хоккайдо, в котором находились 200 человек. По счастливой случайности никто не пострадал. Военные извинились перед стариками и начали расследование инцидента.

● Аэропорту Ливерпуля присвоено имя Джона Леннона.

Одним абзацем

◆ На днях в Юнусабадском районе столицы открылся реабилитационный центр для больных наркоманией «Кундала». В церемонии по этому поводу приняли участие представители Юнусабадского хокимията, правоохранительных структур, махаллей района, городского наркологического диспансера.

◆ В Республиканском интернациональном культурном центре прошел концерт, в котором приняли участие солисты ГАБТа имени Алишера Навои, исполнившие оперные произведения польских композиторов. Он был организован при содействии посольства Польши в Республике Узбекистан.

◆ В махалле «Кушкурган» Сергелийского района Ташкента на днях прошел районный этап конкурса «Взгляд матери — колыбель младенца», приуроченный к 10-летию независимости нашей республики. Его участницы должны были представить свою семью, махаллю, где проживают, рассказать о себе, ответить на вопросы жюри о здоровом образе жизни, воспитании детей, продемонстрировать свои таланты. Победительницей же стала жительница махалли «Чоштепа» Ульмас Талипова, которая будет представлять Сергелийский район на городском этапе конкурса. Также в сергелийской махалле «Окибат» прошло мероприятие «Здоровая мать — здоровый ребенок» с участием врачей 37-й районной поликлиники, которые ответили на вопросы жителей махалли.

◆ ВЧЕРА, 1 июля, в Сабир-Рахимовском районе Ташкента прошли соревнования по теннису среди работников хокимията. Также СЕГОДНЯ, 2 июля, пройдет шоу-программа для молодежи под девизом «Мы за здоровый образ жизни».

Приоритеты развития

Стратегия ЕБРР в Узбекистане

Как мы уже сообщали, в течение нескольких дней в Узбекистане находились представители акционеров Европейского банка реконструкции и развития — члены совета директоров. Целью визита стало рассмотрение вопросов, связанных с дальнейшей деятельностью банка в стране. Члены делегации встречались как с высокопоставленными официальными лицами, представителями международных и дипломатических кругов, так и с предпринимателями, банкирами, инвесторами, работающими в Узбекистане.

Какой же будет дальнейшая стратегия ЕБРР в Узбекистане?

Как отметил Лоран Ги, директор от Узбекистана, Швейцарии, Турции и Лихтенштейна, Узбекистан остается значимой страной для Европейского банка. ЕБРР — крупнейший инвестор, принимающий участие в 15 проектах, общая стоимость которых составляет 1 млрд. 200 млн. евро. В марте советом директоров была одобрена новая стратегия в отношении Узбекистана, и банк готов увеличить свои вложения в экономику, но при условии ускорения проведения реформ в стране, в частности связанных с приватизацией и развитием предпринимательства, дальнейшим созданием рыночных инфраструктур, либерализацией, улучшением инвестиционного климата.

За последние годы активность работы ЕБРР в нашей стране несколько снизилась. Об этом свидетельствуют такие цифры: в середине 90-х годов было профинансировано за год проектов более чем на 100 млн. долларов, а в последние два года — соответственно на 50 и 60 млн. долларов. По словам члена совета директоров Патриса Мюллера, это объясняется темпами реформ в Узбекистане.

В ближайшей перспективе, однако, Европейский банк продолжает поддержку ключевых приоритетов: развитие частного сектора, малого и среднего бизнеса, микрофинансирование предпринимателей, а также готов участвовать в приватизации в банковской сфере.

ЕБРР внимательно следит за ходом осуществления финансируемых им проектов. В ходе визита члены делегации выразили удовлетворение работой частной фирмы «Бахтиёр Билол», компаний по производству мрамора, текстиля, а также проектами МСБ в Самарканде и Бухаре. В то же время они отметили, что в развитии малого и среднего бизнеса в республике имеется большой потенциал. От его задействования зависит создание новых рабочих мест, формирование среднего класса собственников. Банк готов финансировать интересные перспективные проекты в области туризма и ждет инвестиционных предложений.

Члены совета директоров ЕБРР встречались с хокимом города Ташкента К.Тулягановым. Во время беседы был затронут вопрос по проекту санитарной очистки столицы, осуществление которого идет довольно успешно. По второму направлению — реструктуризации системы отопления — обговаривались возможности участия в проекте ЕБРР.

— Мы считаем необходимым сохранять свое присутствие в вашей стране, — отметил в заключение Патрис Мюллер. — Ведь практика показывает, что многие предприниматели, поддержка которых остается стратегическим приоритетом, готовы двигаться вперед. И мы не можем не поддержать таких партнеров.

О. ХАРЧЕНКО.

Ориентир — на поддержку ключевых секторов экономики

На днях правительство Японии одобрило предоставление гранта для смягчения кризиса в Каракалпакстане, вызванного маловодьем и засухой. Около 2,5 миллиона долларов будут выделены Узбекистану через Азиатский банк развития.

Надо сказать, что АБР работает в нашей стране не первый год. Его капитал задействован в нескольких ключевых секторах — таких, как образование, социальная сфера, коммунальное обслуживание, малый и средний бизнес, сельские ширкаты. Финансовую поддержку в объеме 387 млн. долларов получили 7 перспективных проектов. 100 млн. долларов из этой суммы составляют кредиты, предоставленные предприятиям малого и среднего бизнеса.

Не так давно нашу страну посетил президент АБР г-н Тадао Чино, давний друг Узбекистана, почетный гражданин Ташкента. В ходе встреч и переговоров на самом высоком уровне обсуждался целый круг вопросов, связанных с общим экономическим развитием Узбекистана, валютным рынком, региональным сотрудничеством со странами Центральноазиатского региона, а также преодолением последствий маловодья и засухи в Каракалпакстане. Оно будет направлено на развитие транспортной сети, энергетики, торговли, совершенствование управления водными ресурсами. Правительством Республики Узбекистан и Азиатским банком развития подписано коммюнике по выработке мер для смягчения экологического кризиса в Приаралье. Помимо выделяемого гранта, будет предоставляться и более экстренная помощь для решения этих вопросов. АБР готов оказывать содействие Узбекистану и в дальнейшем, поддерживая поэтапность проводимых реформ. В то же время, как отметил глава представительства банка в нашей стране Питер С.Дарджес, будет ли увеличиваться или уменьшаться здесь кредитный портфель АБР, зависит от приемлемости условий сотрудничества, либерализации валютного режима, эффективности экономических реформ.

О. ОЛЬГИНА.

10 лет на пути к великому будущему

Моя страна — моя судьба

Нам писать новую историю!

Ольга Ким, выпускница магистратуры Узбекского государственного университета мировых языков:

— Конечно, десять лет по отношению к развитию человечества вообще — срок малый. Но если смотреть на этот отрезок времени с позиции образования нового государства, с позиции гражданина этого нового государства, то приходишь к мысли, что все-таки это большой срок. За последние десять лет в моей жизни произошла масса событий, которые напрямую связаны с развитием нашей страны: я стала выпускницей школы уже независимого Узбекистана, закончила со званием бакалавра отечественный вуз и, наконец, сегодня я уже магистр. Мне кажется, что и у моей страны история развивалась только по восходящей. Взять хотя бы ту отрасль, в которой я пока более сведуща, — образование. В этом году состоялся первый выпуск отечественных магистров, настоящих специалистов в своих областях, не уступающих ни в чем и никому в мире, тех людей, которым предстоит писать новую историю своей страны. Не может не радовать тот факт, что такой сфере, как образование, наряду с экономикой, внешней и внутренней политикой, в Узбекистане уделяется огромное внимание. Мне кажется, что по такому пути идет только прогрессивное, дальновидное общество, которому небезразлична судьба будущих поколений своих граждан. Именно это и было подчеркнуто в обращении И. А. Каримова к первым выпускникам магистратуры, академических лицеев и профессиональных колледжей, когда Президент Узбекистана пожелал, чтобы полученные нами знания и опыт, профессиональные навыки были использованы только для благих дел, для созидания и прежде всего принесли счастье не только нам самим, но и всему нашему народу. Уверена, что так оно и будет, так как за десять лет новой истории в жизни нашего общества, на мой взгляд, у молодого поколения сложилось свое, правильное, трезвое и глубоко осознанное видение мира, понимание своего места в этом мире, а также чувство большой востребованности сил и знаний. А это — самое главное!

Источник духовной силы

Мухаммад Али, народный писатель Узбекистана:

— Одной из самых замечательных черт народа, одним из самых глубоких источников его духовной силы является уважение к своему прошлому. Причем это уважение проявлялось нашими отцами, проявляется и сегодня не только к самым выдающимся, самым известным именам в истории или памятникам культуры — бережно сохраняются безымянные песни, традиционный орнамент на ткани, бытовые традиции, которые придают одухотворяющий смысл, казалось бы, вполне привычным, ежедневным действиям.

В международный благотворительный фонд «Олтин мерос», в котором я сейчас работаю, люди приносят старинные книги, рукописи, рассказывают удивительные истории о том, как они хранились, передавались по наследству, и в каждом таком рассказе дышит глубокое уважение к слову, мысли, духу наших предков. Раньше это был как бы «подземный ручеек», живой и стойкий, но невидимый для остального мира. Независимость позволила этому ручейку превратиться в могучую полноводную реку, которая набирает силу с каждым годом. О культуре, истории, богатейшем духовном наследии Узбекистана узнают все больше людей в мире, и они искренне отдают дань уважения и интереса к этому богатству. Я же все чаще обращаю внимание на лица нашей молодежи — они исполнены достоинства, сквозящего и в походке, и во взгляде, и в разговорах. Эти ребята сознают себя продолжателями великих традиций, неотъемлемой частью независимого государства, устремленного к великому будущему. Это, мне представляется, один из очень важных итогов прошедших десяти лет. Мы действительно изменились, стали более открытыми, повысились степень самоуважения, вера в свои силы и понимание того, что каждый из нас может что-то сделать для любимой и единственной Родины. Мы понимаем, что это не только наш долг, но и право, и гордимся этим правом — творить, созидать, сохранять, преумножая красоту Узбекистана.

Выборы в органы самоуправления

Решать проблемы сообща

В столице завершились выборы в органы местного самоуправления граждан. В течение двух месяцев — мая и июня — жители махаллей голосовали за тех, чей опыт, знания, организаторские способности, умение идти в ногу со временем делают их достойными ответственной работы аксакала, выбирали также и их советников. Хорошая подготовка к выборам позволила провести их организованно и в срок, с соблюдением демократических норм и всех требований законодательства страны. Вновь выбранные аксакалы уже приступили к своим обязанностям. О том же, как проходили выборы в одной из махаллей города, наш сегодняшний материал.

Махалля «Навруз» Сергелийского района — вполне обычная. Люди, как и везде, живут своими заботами, как и везде, хотят, чтобы трудностей было поменьше, а разрешались они побыстрее. А для этого, убежден председатель махаллинского схода граждан Низамиддин Умурзаков, все проблемы махалли нужно решать сообща, у каждого должно быть чувство ответственности за все, что происходит в доме, в подъезде, на улице. С этой убежденностью он выполнял нелегкие обязанности аксакала, с ней пришел на отчетно-выборное собрание.

Любая махалля — большая она или маленькая, новая или имеющая за плечами солидную историю, — это сложный мир, живущий по своим неписаным законам соседства и взаимопомощи. От того, насколько соблюдаются эти законы, зависит благополучие всех махаллинцев, и во многом главную роль здесь играет аксакал. Если он пользуется должным авторитетом, обладает соответствующими организаторскими способностями, если ясно понимает задачи нового времени, то способен многое сделать для людей. Не все проблемы можно решить легко и быстро, но главное — их можно решить. В махалле «Навруз» проживает более восьми тысяч человек. Вся она состоит только из многоквартирных домов, что накладывает свою специфику. Потребуется еще определенное время, чтобы мы, обитатели многоквартирных домов, стали рассматривать как свой дом не только собственную квартиру, но и подъезд, например, также стремились содержать его в чистоте и порядке.

Требуется постоянное обращение к сознанию людей, терпеливая работа, чтобы появились первые плоды. Низамиддинака понимает это и делает все, что в его силах.

У махалли — тесные контакты с расположенной здесь же школой № 8 (отчетно-выборное собрание происходило, кстати, в здании школы), заводом «Электромаш», техникумом гостиничного хозяйства. Недавно методом хашара построили гузар — небольшой, но вполне пригодный для проведения свадеб, праздников и других значимых событий в махалле. Оказывается материальная помощь малообеспеченным семьям, не остаются без внимания на праздники ветераны и многодетные семьи. Конечно, есть и свои проблемы, и о них открыто говорили представители схода граждан, участвовавшие в собрании. Но в целом работа аксакала была признана удовлетворительной, и ему вновь оказали доверие, избрав на второй срок. Потому что видят жители махалли, как искренне переживает их председатель за дело.

А.ВОЛОКО.

НА СНИМКЕ: в ходе собрания.

Фото С.ЛЮБЧИЧА.

На мировой уровень

«MUZIMPEX TIJORAT»: первая продукция

Это был настоящий праздник: с музыкой, знатным угощением и, конечно же, поздравлениями. А виновником торжества стал... завод. Да непростой, а единственный и не имеющий аналогов по всему региону Центральной Азии, на котором будет производиться «шоковая» заморозка фруктов, ягод, овощей.

Когда несколько лет назад на это место, где сейчас стоят современные корпуса предприятия, прибыли специалисты, они могли и усомниться в перспективе дальнейшей работы: пустые и бездействующие здания, в строительство которых были вложены огромные средства, навевали уныние на всю округу. Как вспоминал на празднике один из руководителей австрийской компании «YOPK International», трудно было даже представить, что во все это заброшенное хозяйство можно вдохнуть жизнь.

Но унитарное предприятие «MUZIMPEX TIJORAT» совместно с австрийскими специалистами все-таки решило наладить здесь производство. Остановились на переработке плодоовощной продукции, которой щедра наша земля. Выбрали перспективную технологию выпуска замороженных фруктов, ягод и овощей, спрос на которые растет во многих странах мира. Конечно, и консервированная продукция имеет спрос, но в процессе ее изготовления утрачиваются естественные свойства фруктов, ягод, овощей и содержащийся в них состав витаминов. А «шоковая» заморозка сохраняет продукт в первозданном виде с сохранением всех вкусовых и качественных свойств свежей плодоовощной продукции.

Специалисты предварительно ознакомились с работой подобных предприятий в Греции, Польше, Австрии, выбрали лучшую технологию и оборудование. С помощью и при непосредственном участии Национального банка Республики Узбекистан по кредитной линии Азиатского банка развития был получен кредит в 5 миллионов долларов США. В кратчайшие сроки были закончены строительные работы, поставка и установка самого современного оборудования.

И вот мечта тех, кто проектировал, строил, оборудовал завод, сбылась.

— Мы долго ждали этого момента, — говорит начальник департамента ОАО «РТПФ Тижорат» при ГАК «Узозиковкаттаъминот» Муртазо Султанович Султанов. — Унитарное предприятие «MUZIMPEX TIJORAT» является дочерним предприятием нашего акционерного общества. А на этом заводе будет производиться глубокая заморозка таких сезонных продуктов, как малина, клубника, черешня, вишня, абрикос, персик, а также томаты, болгарский перец и т. п. И все это — в современной и красивой упаковке. Так что практически свежие овощи и фрукты можно будет получить к своему столу круглый год, а не только в сезон. Не пропадет и нестандартное сырье, которое не подойдет для заморозки: здесь же, на заводе, из него изготовят джемы и варенье...

На празднике в честь открытия нового завода теплые слова были сказаны в адрес председателя ГАК «Узозиковкаттаъминот» З.О.Файзиева, генерального директора «РТПФ Тижорат» Ф.Я.Ибрагимова, многих других специалистов, иностранных партнеров, чьими усилиями возводилось предприятие, которое будет производить импортозамещающую, а в дальнейшем и экспортоориентированную продукцию.

С успешным вводом в эксплуатацию завода собравшихся поздравил заместитель премьер-министра республики М.З.Усманов.

С. АЛЕКСЕЕВ.

НА СНИМКАХ: готовая продукция; новое предприятие отвечает самым высоким мировым стандартам; дары узбекистанской земли; в цехах завода установлено самое современное оборудование.

Фото Т. НИГМАТУЛЛИНА.

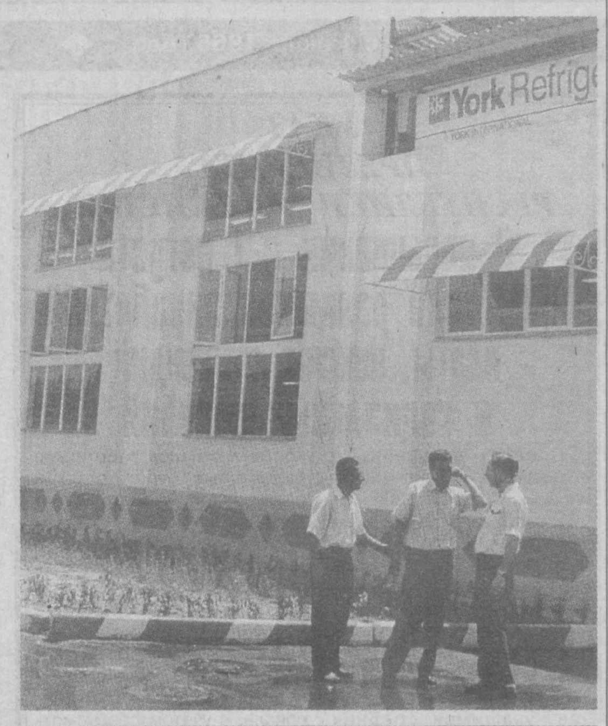

СТОЛИЦА: ЛЮДИ, БУДНИ, ПЛАНЫ

Не бывает ненужных детей

Милосердие

Неправительственная некоммерческая организация «Бегуборлик» — центр наставничества и попечительства детей с недостатком интеллекта — начал свою деятельность в октябре прошлого года. Целью ее является возрождение и утверждение попечительской, защитной роли общества в отношении детей с отклонениями в развитии интеллекта.

Работа с такими детьми всегда была сложной, требующей особого подхода. Сегодня уже существует достаточно много организаций, заинтересованных в оказании помощи этому контингенту, — на презентации программы «Бегуборлик» по реабилитации детей с недостатком интеллекта и интеграции их в общество присутствовали представители Общества Красного Полумесяца, центра «Умр», международных организаций «Спасите детей» и «Мерси прожект». Но в таком деле, как помощь детям, усилий никогда не бывает слишком много, и центр «Бегуборлик» уже нашел свое место среди других подобных организаций.

— Одна из задач нашего центра, — рассказывает председатель «Бегуборлик» Д.Н.Абдубекова, — объединить усилия различных ведомств, организаций и специалистов с тем, чтобы адаптировать детей с нарушениями интеллекта в общество через наставничество и опеку в определенных трудовых коллективах, развить имеющиеся у них способности и возможности, а для этого желательно интегрировать их в здоровую школьную среду. Работы — непочатый край, но слава Богу, желания осуществить задуманное хватает.

Центром оформлено несколько партнерских проектов с домом милосердия «Мурувват» № 1. Один из наиболее важных — проект по личностной реабилитации, социальной адаптации и профориентации подростков. Уже созданы сапожная мастерская для мальчиков и швейная — для девочек. В настоящее время ведутся переговоры с хокимиятами районов столицы по созданию интегрированных обучающих групп в оздоровительных летних городских лагерях.

Наталья УМУРЗАКОВА.

Человек и его дело

Преодолеть себя

Рашиду Минуллину 38 лет. Он интеллигентен, прост и обаятелен. В метизном производстве трудится без малого 18 лет. Сейчас — на посту руководителя энергомеханической службы Ташкентского тракторного завода. Задача этого подразделения — поддержание в рабочем состоянии многочисленного оборудования, на котором изготавливаются сотни наименований деталей для тракторов и других машин, выпускаемых ГАО «ТТЗ».

Вообще-то, фамилия Минуллиных на заводе знакома многим. Около сорока лет на предприятии трудится отец Рашида — Ахат Минуллин. Он многостаночник, специализируется на шлифовке. А мама Назия Мустафовна, ныне пенсионерка, долгое время была распределителем работ и кладовщицей в цехе № 7. Так что рос Рашид буквально рядом с заводом.

После окончания школы Минуллин-младший уехал в Казань, где поступил в авиационный институт имени Туполева. Но, отучившись год, несмотря на отсрочку, Рашид решает пойти служить в армию.

— Там начинаешь понимать, что ты кое-что значишь, — делится воспоминаниями Рашид. — Появляются уверенность в себе, осознание своих возможностей. И еще, армия нужна для каждого мужчины, чтобы научиться дисциплине, что очень важно...

После службы Рашид решает вернуться в Ташкент. В родной город тянулась душа. Первым делом решил добиться материальной независимости. Поэтому устроился в автоматический цех № 18 ТТЗ слесарем-ремонтником. Через год поступил на вечернее отделение политехнического института на факультет механики. Удачно женился. Родилась дочь Виктория. Неплохо стала складываться и карьера.

— Я много перевидел механиков, но этот особенный, — говорит специалист своего дела Михаил Леонидович Целищев. — Рашид грамотный, многое умеющий, настоящий мастер.

Спрашиваю у Рашида: «Что важнее для вас: человек замечательный, но работает с прохладцей, или тот, у кого характер тяжелый, а дело спорится?»

— Думаю, когда человек профессионал — это уже само по себе много значит, за работоспособность, талант можно многое простить. А недостатки у всех есть.

— А как по-вашему, какова роль руководителя в поддержании нормального климата в коллективе?

— Я считаю, что любой руководитель должен уметь выслушать человека, а потом думать, как ему помочь. У нас в цехе пример подает Исмагил Исхакович Шаймарданов. Его уважают за принципиальность, твердую дисциплину и человечность.

— А что для вас самое важное в людях?

— Сейчас вокруг стало меньше доброты. Наверное, каждый это почувствовал и понял. Наш завод в этом отношении еще живет как заповедник теплоты и взаимовыручки.

Л. БОНДАРЕНКО.

ННО — фактор развития

Содействовать развитию гражданского общества

Ташкентский центр общественного просвещения хорошо знаком многим узбекистанцам, причем не только взрослым, но и детям. Ведь сфера деятельности этой неправительственной некоммерческой общественной организации распространяется на работу со школьниками, студентами, учителями и преподавателями высших учебных заведений, методистами системы народного образования. В поле ее внимания — программа демократического образования и воспитания и таким образом содействие созданию гражданского общества в Узбекистане.

Эта программа включает несколько направлений. Например, «Практическое граждановедение» основывается на семинарах-тренингах по методике преподавания граждановедения, коллективной разработке уроков по правам человека. В его рамках были подготовлены столь необходимые методические материалы для учителей и не менее необходимые учебные пособия для учащихся «Азбука гражданина», «Конституция и мы», изданные центром на двух языках. За время работы центра в таких семинарах приняли участие более 6 тысяч методистов районных, городских, областных отделов народного образования, учителей средних школ.

Еще одно направление, связанное с обеспечением доступа к информации о законе всем гражданам, не случайно назвали «Street Law» — «Популярное право». Его важным положительным моментом стало учебное пособие «Правоведение» для 10-11-х классов и методички для преподавателей, в основе которых — комбинация интерактивных методов обучения и практической правовой информации. Но это, как говорится, только начало. В настоящее время ведется работа над учебными пособиями для 7-х классов «Путешествие в мир Конституции», колледжей и лицеев «Правоведение». В перспективе специалисты центра планируют приступить к подготовке пособия «Путешествие в мир Конституции» для 5-6-х классов.

Весьма популярным стало направление «Молодежное лидерство». Здесь молодые учат молодых избавляться от комплексов и преодолевать стереотипы, общаться, работать с группой, организовывать и проводить мероприятия, брать на себя ответственность за принимаемые решения. Для овладения этими навыками практикуются конференции-тренинги, воскресные встречи, творческие мастерские. Особую популярность у молодежи и школьников приобрели летние экономические и правовые лагеря, где царит полная демократия, действуют собственная конституция, органы законодательной, исполнительной и судебной власти, работают свои средства массовой информации, экономические и финансовые структуры. С 1997 года в таких лагерях обучились более 400 старшеклассников и 50 учителей.

ТЦОП в полном объеме владеет методикой подготовки и проведения гражданских форумов, направленных на выработку компетентного общественного суждения и программы конкретных действий по обозначенной проблеме.

Достаточно активно разрабатывается еще одно направление — «Межрегиональный информационный обмен». С ним связано участие ТЦОП в деятельности информационной сети CIVITAS, Всемирного движения за демократию, выпуск и распространение на межрегиональном уровне информационного бюллетеня «Общественный диалог», журнала «Вестник благотворительности. Узбекистан», аналитических справочников, методических брошюр, проведение тематических конференций и семинаров.

Параллельно с работой по названным направлениям Ташкентский центр общественного просвещения оказывает информационную и техническую поддержку начинающим ННО, консультирует по подготовке заявок на получение грантов.

А в этом году центр разворачивает новое направление деятельности — создание в своей структуре Центра поддержки гражданского общества. Полномочия на это получены по итогам тендера от «Каунтерпарт Консорциума».

— Согласно договоренности «Каунтерпарта» и Агентства США по международному развитию, таких центров в нашем регионе будет около 30, — говорит директор Ташкентского центра общественного просвещения Муборак Ташпулатова. — ЦПГО будет оказывать содействие ННО в работе с местными сообществами. В перспективе, по замыслу «Каунтерпарт Консорциума», будет создана общенациональная сеть ЦПГО, которая сможет привлечь желающих финансировать деятельность по развитию гражданского общества с помощью местных организаций.

Развивая свою работу, Ташкентский центр общественного просвещения ставит и успешно решает все новые и новые задачи.

По словам Алена Делетроза, исполнительного директора фонда «Открытое Общество — Узбекистан», ТЦОП — сильный партнер во всех направлениях, команда его специалистов обладает достаточной квалификацией, чтобы в дальнейшем развивать начатые проекты.

— Наша организация, — говорит г-н Саруш Джавади, директор «Каунтерпарт Консорциума», — осуществляет программу поддержки ННО, направленную на переход от сильного государства к сильному гражданскому обществу, с 1995 года. С этой целью по всей стране созданы 7 центров поддержки гражданского общества, которые охватывают практически все регионы. И их станет еще больше, ведь само время диктует необходимость их создания.

Так что работы впереди еще много.

О. ХАРЧЕНКО.

Инициатива поддержана

Молодежь — будущее нации

В Ташкентском городском отделе общественного молодежного движения «Камолот» состоялась встреча за «круглым столом» на тему «Молодежное движение «Камолот» и пресса».

Участники встречи — руководители городского и районных отделов «Камолот», активисты движения и сотрудники газет «Тошкент окшоми» и «Вечерний Ташкент» — обменялись мнениями по широкому спектру вопросов, интересующих юношей и девушек, молодежных проблем, которые поднимаются на страницах столичных «Вечерок». Это и пропаганда национальной идеи среди молодежи, духовное и нравственное воспитание юношей и девушек, их участие в расширении и углублении экономических реформ, профилактика правонарушений в молодежной среде, организация досуга и многое другое.

Но, как отмечалось на встрече, порой молодежным проблемам в средствах массовой информации уделяется недостаточно внимания. Журналисты не всегда глубоко разбираются в том, что по-настоящему волнует и интересует юношей и девушек. Не отличается широтой и тематика публикаций.

И тут, в дискуссии, родилась идея: а почему бы молодым при поддержке городского отдела «Камолота» и редакции «Тошкент окшоми»-«Вечерний Ташкент» самим не взяться за освещение жизни столичной молодежи? Почему бы не создать при городских газетах приложение, куда бы юноши и девушки могли бы писать о том, что волнует, о своих делах, инициативах, проблемах и путях их решения? Почему бы молодым не попробовать себя в настоящей журналистике, тем более что среди молодых ташкентцев есть немало талантливых ребят и девчат, которые неплохо владеют пером и публикуются в различных изданиях?

Эту инициативу поддержали все участники встречи.

Вот только несколько мнений.

Абдусамат Хидоятов, председатель Мирабадского районного отдела движения «Камолот»:

— Организация приложения к городским «Вечеркам» принесет, на мой взгляд, большую пользу. Мы сможем распространять опыт организации хороших и добрых дел на местах, конкретно и глубже обсуждать молодежные проблемы, проводить дискуссии. Юноши и девушки должны иметь свою трибуну, с которой могли бы высказать свое мнение, предложение. Приложение будет способствовать и расширению наших рядов.

Гульчехра Исламова, председатель Сабир-Рахимовского районного отдела движения «Камолот»:

— Наше движение еще молодо, и нам нелегко

объединять молодежь, решать важную задачу ее воспитания в духе патриотизма, верности Родине, активизации участия юношей и девушек в тех преобразованиях, которые происходят в стране. Нам важно определить верные ориентиры в нашей работе, а это невозможно без самого широкого обсуждения в молодежной среде. В создаваемом приложении каждый молодой человек должен найти интересное для себя, ведь школьников интересует одно, студентов — другое, молодых рабочих — третье. Одновременно должны быть общие темы. Должны быть и различные конкурсы, викторины и т. д.

Бурибой Турдиев, председатель первичной организации движения «Камолот» СП «Хобас-ТАПО»:

— Сегодня первичные организации созданы и создаются на многих промышленных предприятиях. Как показывает практика, молодежь не всегда проявляет активность. Надо ее поддерживать, больше рассказывать о молодых тружениках, поднимая тем самым престиж рабочих профессий. Надо больше писать об их думах и чаяниях, об их проблемах, о тех полезных делах, которые они вершат, внося свой вклад в укрепление и процветание Родины. Эта моральная поддержка иногда бывает словно крылья для ребят и девчат. Они, чувствуя внимание, начинают лучше работать...

Немало интересных и ценных мнений, предложений высказали и другие участники встречи, вел которую председатель Ташкентского городского отдела движения «Камолот» Фуркат Махмудходжаев.

Выступая на встрече за «круглым столом», отвечая на вопросы присутствующих, главный редактор «Вечерок» Акмаль Акрамов отметил, что городские газеты, достаточно широко освещающие жизнь столичной молодежи, и впредь будут поднимать вопросы нравственного, культурного, физического, правового воспитания юношей и девушек, обсуждать молодежные проблемы и т. д. Но редакция надеется, что это больше будет делаться самими молодыми, которые в подготовке и выпуске такого приложения, газеты молодых для молодых, сами проявят инициативу в поиске тем для публикаций, определят круг авторов, уделяя особое внимание жизни молодежи по месту жительства, ее участию в общих делах, во всем, что сегодня происходит в столице.

Участники встречи за «круглым столом» пришли к единому мнению: сделан первый шаг к сотрудничеству между редакцией ташкентских «Вечерок» и городским отделом общественного молодежного движения «Камолот». К сотрудничеству творческому. Сотрудничеству на пользу общего дела.

А. СЕРГЕЕВ.

Фото Т. НИГМАТУЛЛИНА.

10 лет на пути к великому будущему

Волонтеры культуры

Сохранение и возрождение родной культуры, языка, обычаев — такая задача стоит перед каждым культурным центром. В принципе, и формы работы у всех примерно одинаковые, диктуемые самой задачей. Нет, к примеру, другого способа сохранить язык, как только разговаривая на нем, а для этого его необходимо изучать. И праздники народные можно возродить только, если их праздновать. При всем при том каждый культурный центр неповторим, как неповторима каждая культура. Позволю себе сравнение с цветами — строение в общем одно, и все же розу от лилии отличаем мгновенно.

Среди культурных центров, действующих в городе, Ташкентский еврейский общинный культурный центр образовался одним из первых.

— Мы изучаем историю, традиции, культуру еврейского народа, иврит, организуем концерты, приуроченные к народным и государственным праздникам, — рассказывает председатель центра Римма Семеновна Головина. — Несколько раз центр менял «место жительства», с марта нынешнего года он располагается в здании института «Гидропроект». Здесь, на сравнительно небольшой территории, действует целый ряд курсов, секций и клубных объединений, входящих в состав нашего центра. Это — литературный клуб «Мила», детская хоровая студия, детская изостудия, киноклуб, семейный клуб «Мишпаха», клуб интеллигенции «Кавот», камерный оркестр «Поющие струны», курсы по изучению иврита и английского.

«Поющие струны» — особая гордость центра. Участники оркестра — ученики музыкальной школы имени Успенского и Ташгосконсерватории. Об их уровне говорит хотя бы тот факт, что в нынешнем году оркестр стал лауреатом пятого Московского международного фестиваля еврейского детского и юношеского художественного творчества. «Поющие струны» — непременный участник и желанный гость всех проводимых в центре праздников, а их здесь проходит немало. И торжественный Песах, и веселый Пурим, и замечательно красивая Ханука, и любимый всеми народами Узбекистана Навруз, торжественные даты и дни рождения. При проведении больших праздников силы объединяются — с израильским посольством, агентством «Сохнут», с культурным центром бухарских евреев. А камерные праздники проводят в самом центре; в обстановке, приближенной к домашней. На этих праздниках оживают старинные традиции, древние обычаи, и случается, что человек, придя сюда, впервые узнает их значение, так же, как и свое назначение — быть преемником и охранителем того, что прошло через века и осталось сильным, живым и свежим, так же нужным людям сегодняшнего дня, как и их предкам. В числе многого другого будущее зависит также и от того, насколько мы уважаем память о своем прошлом, пытаемся оттолкнуть его или сохранить, забыть или передать детям. И связующей нитью между поколениями проходит культура, позволяющая сберегать и осмысливать и на фундаменте сбереженного строить что-то свое, новое. В этом плане культурные центры — первые и неоценимые помощники. Не требуя и не получая никакой выгоды за свои усилия, эти волонтеры духовности сохраняют и пропагандируют бесценные сокровища, созданные каждым народом. Конечно, ежедневная работа культурного центра выглядит не столь торжественно — просто нормальная работа, со своей рутиной и своей суетой. Без этого в жизни не обойдешься. Как и без споров, и без усталости. Другое достойно уважения и восхищения — все трудности принимаются спокойно. Потому что есть цель, и она действительно высока.

А. ВОЛОКО.

SIFE в Узбекистане

Орбиты сотрудничества

Ташкентский государственный экономический университет уделяет большое внимание установлению связей с ведущими университетами и научными центрами мира. По программе «Твиннинг-2» он сотрудничает с Нью-Йоркским университетом и информационным агентством США, по программе «ТЕМПУС» — с Миланским политехническим институтом и ISACF La Cambre (Бельгия).

Вузом также получены гранты на осуществление проекта «Управление человеческими ресурсами» на сумму 20999 долларов США, проект «Экологический менеджмент» на 50 тысяч долларов. Уже завершается работа над проектом «Муниципальный менеджмент и экономика», финансируемый фондом «Евразия». Кроме того, получен грант от JICA для организации японского центра изучения языков, в котором будут работать два преподавателя из Японии.

Работая вместе с преподавателями над образовательными проектами, студенты развивают свои менеджерские и организаторские способности. Один из таких проектов — SIFE — партнерство между высшим образованием и бизнесом.

— Идея организации SIFE зародилась в США в начале 80-х годов, — рассказывает адвизор SIFE Ташкентского экономического университета А.Т.Шермухамедов. — Утвердившись в одной стране, движение стало распространяться и в других. Ныне в Узбекистане действует региональный офис. При его финансовой поддержке были проведены первые соревнования среди четырех команд SIFE.

Команда международной бизнес-школы «Келажак илми», ставшая в них победителем, приняла участие в международных соревнованиях, прошедших в американском городе Канзас-Сити.

Акбар АЛИЕВ.

Криминальные истории

Как стать миллионером?

В отличие от участников популярной телеигры «героиня» избрала свой путь — преступный

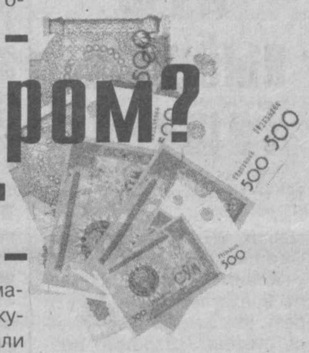

Тому, с какой легкостью Людмила Борисовна Юрьева «делала» миллионы, можно только поражаться. Знакомясь с уголовным делом, в котором она фигурирует на первых ролях, невольно задаешься вопросом: а не обладала ли она какими-то сверхъестественными, магическими способностями, сумев подчинить своей воле немало людей, «заставляя» других подписывать нужные ей документы?

РАМКИ ГАЗЕТНОГО материала, увы, не позволяют даже описать все эпизоды данного уголовного дела. Поэтому мы остановимся на самых «ярких», на наш взгляд, полностью раскрывающих механизм действий организованной преступной группы, образованной бывшим председателем правления ГАК «Уздонмахсулот» А.А.Атаевым, активным участником которой и была бывший генеральный директор узбекско-американского совместного предприятия Людмила Борисовна Юрьева.

Само появление СП «Янги-замон» было окутано тайной. Учредителем с иностранной стороны указана фирма «Керенс менеджмент ЛТД». Но, как выяснилось позднее, никаких денежных средств в уставный фонд совместного предприятия она не вносила, да и сам уставный фонд, в который, согласно учредительному договору, должно было быть перечислено 1 миллион 146 тысяч долларов США, или 61 миллион сумов, так и не был сформирован. Тем не менее СП «Янги-замон» развернуло свою «бурную» деятельность.

Не имея, если можно так выразиться, за душой ни долларов, ни сумов, при непосредственном содействии председателя правления ГАК «Уздонмахсулот» Юрьева оформляет документы о том, что учредитель СП — фирма «Керенс менеджмент ЛТД» — якобы желает купить десять малых государственных предприятий, занимающихся производством хлебной продукции и входящих в состав корпорации «Уздонмахсулот». Чем и как Юрьева заслужила «доверие» работников Госкомимущества Республики Узбекистан, установить не удалось, но на основе фиктивных документов 27 сентября 1999 года между СП «Янги-замон» и ГКИ РУз был заключен договор № 168, согласно которому на расчетные счета корпорации «Уздонмахсулот» и Госкомимущества республики должны были поступить 3 миллиона 112 тысяч долларов США.

Как, наверное, уже догадались сообразительные читатели, на указанные счета не было переведено ни цента. Но, тем не менее, десять малых государственных предприятий фактически вошли в состав СП «Янги-замон». Каким образом? Очень простым. Юрьева, сняв копии с первой и последней страниц договора, представила их руководителям МГП, которые на удивление легко «проглотили» липу: СП выкупило их, и теперь они подчиняются руководству «Янги-замона», т. е. Людмиле Борисовне Юрьевой, выполняя ее указания.

А указания были интересными. Все 10 малых государственных предприятий должны были реализовывать хлебные изделия через принадлежащие МГП магазины, а деньги от реализации передавать в СП «Янги-замон» и МГП «Богистон», где у Юрьевой были сообщники. С сентября 1999 года по апрель 2000 года в магазинах указанных малых предприятий было реализовано хлебной продукции на 188.485. 217 сумов. Из этой торговой выручки 131.479.070 сумов, не инкассируя, собрали в «Янги-замон» и «Богистон». Более 48,5 миллиона сумов из них были оформлены как «паевый взнос Юрьевой Л.Б. в предприятия» и розданы сотрудникам в виде заработной платы. Свыше 26,5 миллиона сумов, тоже оформленных как доля взноса Юрьевой, были использованы на приобретение различного сырья, но без оформления соответствующих документов. А вот 22,6 миллиона сумов Людмила Борисовна через соучастников оформила как «возврат паевого взноса» самой себе и спокойно забрала их на свои нужды.

Вообще, с «возвращением паевого вклада Юрьевой» Юрьева не церемонилась. Так, с октября по декабрь 1999 года, используя выделенные со стороны корпорации «Уздонмахсулот» фондовые сахар и муку, на предприятиях, которыми «владела» Юрьева, производили пряники. Генеральный директор «Янги-замона» лично подписывала накладные и получила в качестве возврата своего паевого взноса... 240 тонн пряников. Зачем ей нужно было столько пряников? Для того, чтобы, продав их, присвоить вместе с соучастниками ни много, ни мало — 92 миллиона сумов.

Тут можно оценить размах действий Юрьевой и ее сообщников: крали они миллионами. К примеру, в течение 1997-2000 годов, используя выделенные корпорацией «Уздонмахсулот» кредиты и фондовое сырье, в кондитерском цехе СП «Янги-замон» в Самарканде было выпущено продукции на 308.685.985 сумов. Вся «сладкая продукция» реализовывалась за наличный расчет через кондитерский цех, но полученные деньги через инкассацию в банк не сдавались, а использовались по усмотрению членов организованной преступной группы и расхищались.

ПОСЛЕ СУММЫ в 308 с «гаком» миллионов сумов остальное выглядит как какая-то «мелочь». Получив в течение 1997-2000 годов с расчетного счета СП «Янги-замон» по чекам более 24,8 миллиона сумов и истратив на выплату заработной платы 4,8 миллиона, оставшиеся почти 20 миллионов сумов Юрьева использовала по своему усмотрению, а замести следы пыталась с помощью липового расходного ордера. Заключив договор с ГАК «Уздонмахсулот» на поставку сахара-песка и получив 34 миллиона сумов, она поставила в корпорацию сахара лишь на 4 миллиона сумов, а остальные деньги использовала на приобретение других материалов и сырья, которые использовались для выпуска продукции, реализуемой за наличный расчет, а полученные деньги похитила. «На память» об этом осталось письмо № 4/1-246 от 21 июля 1999 года, в котором указано, что вышеназванная сумма якобы переведена в счет взаимного сотрудничества с ГАК «Уздонмахсулот».

Сотрудничать с корпорацией, которой руководил тогдашний председатель правления А.Атаев, было более чем выгодно. Разрабатывались самые различные схемы хищений. Например, в июне и сентябре 1998 года СП «Янги-замон» дважды получило от корпорации беспроцентные кредиты на общую сумму 15 миллионов сумов. На эти деньги закупалась готовая продукция, которая затем была реализована за наличный расчет, а деньги испарялись. Для видимости кредитные средства были оформлены как учредительный взнос корпорации в совместное предприятие.

Еще от одной аферы Юрьевой пострадали 15 торговых предприятий, входящих в состав ААПХ «Каракалпакхлебопродукт». Они взяли в кредит из различных отделений «Пахтабанка» 70 миллионов сумов, и ААПХ перечислило их на расчетный счет СП «Янги-замон», которое должно было поставить «Каракалпакхлебопродукту» зерно. Но СП поставило только 520 тонн пшеницы и опять же пряники на 32 с небольшим миллиона сумов, а остальные почти 38 миллионов сумов вновь «растворились».

В числе пострадавших от действий Юрьевой есть и банк. В мае 1999 года она заключила кредитный договор с АКБ «Авиабанк» на получение кредита в сумме 29 миллионов сумов на 12 месяцев под 36 процентов годовых. Путем различных махинаций и поддельных документов эти средства были расхищены, и «Авиабанку» с учетом неполученных процентов за пользование кредитом был нанесен ущерб в общей сложности на 33 миллиона сумов.

В СВОЕЙ ПРЕСТУПНОЙ деятельности Людмила Борисовна «опиралась» на поддержку А.Атаева и сговорчивость подобранных ею сообщников, среди которых был и ее сын Андрей. Именно его она назначила директором созданной для преступных целей ЧТПФ «Навруз» в Самарканде. Между «Янги-замоном» и фирмой был заключен договор о взаимном сотрудничестве, по которому была создана видимость того, что «Навруз» пользуется всем оборудованием кондитерского цеха СП в Самарканде. На самом же деле сама фирма «Навруз» никакой продукции не выпускала, а занималась махинациями.

Вот один из примеров подобных махинаций. А.Юрьев составил договор с частным предпринимателем М. на отпуск печенья с фирмы «Навруз». Предприниматель перечислил на расчетный счет ЧТПФ 16 миллионов сумов. Печенья, как вы понимаете, на фирме не было. Сын обращается за помощью к маме. Мама, конечно же, выручает свое чадо. Оформляются фиктивные накладные на отправку с головного предприятия СП в Ташкенте в Самарканд 50,3 тонны печенья на 18 с лишним миллионов сумов. Оформляются также доверенность и накладная. Причем, готовя фиктивные документы, организаторы аферы даже не думают о том, что нет у нас еще 50-тонных грузовиков. А вот в документах был даже указан номер «чудо-машины» — 64-53, правда, не указана марка автомобиля, доставившего все печенье за один раз из Ташкента в Самарканд. После этого составить накладную за частного предпринимателя не составило труда. Так, по всем бумагам М. получил долгожданное печенье на (обратите внимание на «точность» цифры — **авт.**) 15 999 984 сума, хотя сам М. печенье и в глаза не видел...

В начале апреля 2000 года у Людмилы Борисовны, видимо, появилось нехорошее предчувствие, и она решила уехать в «командировку» в Москву. Но и тут Юрьева не удержалась, и забрала из поступившей в МГП «Богистон» торговой выручки 1 миллион сумов, оставив фиктивный расходный ордер без номера. К миллиону добавили еще 473 900 сумов, полученных по чеку из банка якобы для выдачи заработной платы рабочим.

Предчувствие же Юрьеву не обмануло. 18 апреля был взят под стражу Андрей Юрьев, а 28 мая — и сама Людмила Борисовна. Затем к ним «присоединились» бывший директор МГП «Богистон» Абдужалил Хасанов и бывший главный бухгалтер этого малого предприятия Николай Солтан. В начале нынешнего года все они оказались на одной скамье подсудимых.

Судебная коллегия по уголовным делам Ташкентского городского суда, исследовав материалы уголовного дела, выслушав показания подсудимых, свидетелей, мнение прокурора, речи адвокатов, признала виновными и Юрьевых, и Хасанова, и Солтана. В частности, Юрьева была признана виновной в том, что «своими умышленными действиями путем обмана и злоупотребления доверием, действуя в интересах организованной группы, завладела чужим имуществом в особо крупных размерах; также путем злоупотребления служебными полномочиями и должностного подлога совершила хищение чужого имущества в особо крупных размерах по предварительному сговору в составе организованной преступной группы; занималась лжепредпринимательством, уклоняясь от уплаты налогов в особо крупном размере». Вот такой «букет», за который и последовала расплата...

Р.ХАКИМОВ,
начальник отдела прокуратуры города Ташкента,
С.АЛЕКСЕЕВ.

Праздник в парке

В минувшую субботу в одном из прекраснейших уголков Ташкента — парке имени Мирзо Улугбека — состоялся большой праздник, который не обошелся, разумеется, и без щедрого дастархана, песен, танцев и цветов. А «виновниками» торжества стали представители городских и многотиражных средств массовой информации, отмечающие свой профессиональный праздник, а также коллектив столичных газет «Вечерний Ташкент» и «Тошкент окшоми» — нам «стукнуло» 35.

Журналисты собрались вместе, чтобы поздравить друг друга с замечательным праздником, пожелать коллегам удачи и порадоваться успехам лучших.

Много теплых слов сказали гости праздника в адрес работников СМИ, не без удовольствия услышали мы слова о том, что журналисты выполняют важную миссию в деле построения демократического общества и служат в первую очередь интересам своего народа. В свою очередь, работники СМИ постоянно ощущают заботу и внимание со стороны руководства страны, о чем свидетельствуют и поздравления Президента Ислама Каримова с профессиональным праздником.

В своих выступлениях наши гости также отмечали, что без газет, радио и телевидения наша жизнь была бы гораздо преснее, однообразнее и во многом сложнее, ведь зачастую именно объективная информация помогает людям справиться со сложными проблемами, изменить жизнь к лучшему. А гостей, надо сказать, было немало: поздравить журналистов с праздником приехали представители городского и районных хокимиятов, различных фондов и городских районных управлений — всех тех организаций, с которыми плодотворно сотрудничают СМИ.

Тем временем праздник перенесся в различные уголки парка. Нашлось немало желающих порезвиться на каруселях, кто-то опробовал свои вокальные данные на «Караоке», а иные, присев на скамеечку в качестве зрителя, получали эстетическое наслаждение от выступлений самодеятельных коллективов, детских хореографических ансамблей и эстрадно-цирковых шоу. Многие из нас оставались в этом прекрасном и зеленом парке до самого вечера — манила прохлада и многочисленные ат-тракционы, но некоторые наши коллеги поспешили после праздника вернуться в свои редакции — как известно, работа журналиста не знает выходных — свежие новости должны быть у читателя как можно быстрее...

Соб. инф.

Фото Т. НИГМАТУЛЛИНА.

Что? Где? Когда?

Со 2 по 7 июля — в Центральной библиотеке имени Фурката Чиланзарского района пройдет неделя книги «Ваш досуг». В рамках этого мероприятия будут организованы беседы, обзоры, выставки на тему детского отдыха.

2 июля — в Государственном музее искусств продолжают свою работу выставки «Прикладное искусство зарубежного Востока» и работ художника Анвара Мирсоатова. Время работы с 10 до 19 часов.

С 3 по 8 июля — в «Кино олами» ЦДО будут показаны: в 12 и 17 часов — боевик режиссера Энга Ли «Крадущийся тигр, таящийся дракон» (в главной роли — Чоу Юнь Фат) и в 14.30 и 19.30 — приключенческий фильм «Цирк» с Джоном Ханна в главной роли.

3 июля — в киноконцертном зале «Зарафшан» пройдет эстрадно-пародийное шоу Б.Шевченко «Все звезды». Начало в 19 часов.

4 июля — в театре «Аладдин» — спектакль по пьесе Д.Б.Пристли «Сокровище на острове Пеликан». Начало в 19 часов.

С 5 по 8 июля — в кинозале «Планета Голливуд» (напротив корпуса «В» ирригационного института) зрители смогут увидеть фантастический боевик режиссера Джорджа Лукаса «Звездные войны. Призрачная угроза» (в главной роли — Лайам Ниссон. Начало сеансов в 16 и 21 час), а также фильмы с участием Тома Хэнкса — «Изгой» (начало в 13.30) и М.Джей Фокса — «Страшилы» (начало в 18.30.).

С 6 по 8 июля — в кинотеатре «Казахстан» будут демонстрироваться комедия Нэнси Мейер с Мэлом Гибсоном в главной роли «Чего хотят женщины» (начало сеансов в 14.30 и 19.30) и фильм режиссера Майка Митчела «Мужчина по вызову» (в главной роли Роб Шайдер. Начало сеансов в 12 и 17 часов).

7 июля — в детской библиотеке № 3 Мирабадского района пройдет беседа, посвященная 10-летию независимости Узбекистана «Без исторической памяти нет будущего». Начало в 10 часов.

7 и 8 июля — в Академическом русском драматическом театре Узбекистана состоится премьера спектакля по пьесе Н.В.Гоголя «Женитьба». Начало в 17 часов.

8 июля — в театре «Аладдин» — спектакль по пьесе Ф.Вебера «Зануда». Начало в 18 часов.

Черные пятна — следы от пожаров

«01» сообщает

Они не только не украшают наш город, но и напоминают о беспечности и безответственности некоторых наших горожан. Кто-то не затушил сигарету, бросив ее в сухую траву, прошел мимо детей, балующихся со спичками, поленился донести сухие ветки, мусор до предназначенного для этих целей контейнера и поджег их прямо на детской площадке... В итоге — горит трава, горят сухие ветки, мусор...

Мы вдыхаем клубы дыма, гари — и это, как говорится, еще в лучшем случае. А ведь нередко, особенно в эти жаркие дни, даже из небольшого костерка может вырасти и разбушеваться огромное пламя. И уже своими силами здесь не обойтись: для укрощения огня приходится вызывать пожарных.

Так, службе пожарной охраны Мирзо-Улугбекского района в эти летние дни не раз приходилось выезжать по экстренным вызовам. Они тушили пожар на массивах Хумоюн (около больницы горело 80 кв. м сухой травы), Югнаки (горела трава на 30 кв. м недалеко от жилого дома). Кем-то подожженная трава также стала причиной пожаров на улице Ойшаханун (50 кв.м), на квартале Ц-2 (30 кв. м).

Когда видишь эти черные, выжженные участки земли, возникают не самые приятные ассоциации. Тлеющая трава может быть и опасна. Так, один из любителей утреннего бега, случайно пробежав по ней, остался с дырками в кроссовках. Хорошо еще, обошлось без ожогов. А ведь вполне вероятно, что летом на таких участках огонь как бы дремлет, но его в любую минуту может разбудить даже легкий порыв ветра. Поэтому лучше обходить такие места, где горела трава. А главное — самому не стать виновником ее возгорания. Лето, жара... Стоит ли еще добавлять жара?

А.САПАРОВ,
инспектор СВПЧ-2 УПО ГУВД г. Ташкента.

Спорт

Теннис

АТФ выбирает Ташкент

Не так давно в Ташкенте отшумел международный теннисный турнир «Sanex WTA Tour Tashkent Open-2001», подаривший участникам и зрителям массу впечатлений. Не менее результативно в дни турнира в отеле «Шератон» прошли заседания Азиатской теннисной федерации (АТФ).

Одним из главных их результатов стало создание Центральноазиатского отделения АТФ. Отныне в эмблеме АТФ к четырем лучам, символизирующим Восточное, Южное, Западное и Юго-Восточное отделения, добавлен пятый луч — Центральная Азия. И тот факт, что местом размещения представительства отделения стал именно Ташкент, хотя за это право боролись все государства Центральной Азии, а также выдвижение председателя Ташкентского городского отделения Федерации тенниса, члена исполнительного комитета АТФ Р.М.Шоабдурахманова на должность вице-президента АТФ, курирующего Центральную Азию, свидетельствует о признании успехов нашей страны, интенсивных темпов развития тенниса в Узбекистане, достижений наших теннисистов, известных не только в регионе, но и за его пределами. Не случайно Международная федерация тенниса в прошлом году на ежегодном конгрессе увеличила квоту голосов для Узбекистана с одного до трех.

Можно смело сказать, что Узбекистан по праву заслужил звание теннисного центра Азии. Огромна заслуга в этом Президента республики Ислама Абдуганиевича Каримова, уделяющего большое внимание развитию этого вида спорта. Турнир на Кубок Президента позволил Узбекистану подняться на высоты международного профессионального тенниса, по инициативе Президента в этом году начались командные соревнования среди областей на Кубок Узбекистана. И все это еще больше укрепляет в целом международный авторитет Узбекистана.

Виктория БЕЛЯВСКАЯ.

За здоровое поколение

Чья семья сильнее

Недавно на спортивной площадке тракторостроительного завода состоялись соревнования «Папа, мама, я — спортивная семья», посвященные Году матери и ребенка и организованные профсоюзным комитетом ГАО «ТТЗ» и администрацией спорткомплекса «Трактор».

Участниками этих состязаний стали члены семей сотрудников завода. А соревноваться было в чем. Организаторы подошли к проведению этого мероприятия не «по-дежурному», а разработали специальную программу, которая на поверку оказалась не только разнообразной и интересной, но и, к всеобщему удовольствию, смешной и веселой. Кроме того, что семьи-участники мерялись силами в спортивных дисциплинах — шашках, поднятии тяжестей, прыжках, отжиманиях и т.д., — для них была приготовлена и веселая эстафета. Родители в этот день бегали на радость детям со скакалкой, прыгали через обруч, носились наперегонки с теннисным шариком в ложке. В общем, детского хохота и смеха, удовольствия и приятной усталости в день соревнований было в избытке. Определились в конце концов и свои победители. Ими стали семьи Шушеначевых, Шутовых и Криушиных, занявшие соответственно первое, второе и третье места на пьедестале почета. Но без подарков и призов в этот день со стадиона не ушел никто — профком позаботился и об этом. Но самое главное, наверное, все-таки не в подарках, а в том, что и родители, и дети получили хорошую возможность не только активно отдохнуть от каждодневной суеты, но и лучше узнать друг друга, пообщаться в несколько необычной обстановке.

Л. БОНДАРЕНКО.

Мозаика соревнований

БАСКЕТБОЛ. В Ташкенте на площадке спорткомплекса Министерства обороны завершились матчи финального турнира мужского чемпионата Узбекистана. В нынешнем первенстве принимали участие десять команд. На первом этапе претенденты, сыграв один круг, определили шестерку лучших дружин, которые повели борьбу в третьем туре. По итогам финальных соревнований победителем стал многократный чемпион и обладатель Кубка страны МХСК. Второе место занял другой столичный коллектив — «Политех-спорт». А на четвертой позиции турнир закончили представители УзНУ.

* * *

ФУТБОЛ. Команды группы «А» второй лиги столичной зоны пришли к промежуточному финишу. После первого круга лидирует «Локомотив», набравший 29 очков. Железнодорожники одержали 9 побед, дважды сыграли вничью и ни разу не проиграли. 31 мяч забили и всего лишь 8 пропустили. Второе и третье места, имея по 25 очков, делят коллективы «Посбон» с показателями — +9, = 1, -1, 36:11, и «Студент-ТГТУ» — +8, =1, -2, 26:15.

Список бомбардиров группы возглавляет Р.Хайрулин из команды «Посбон», в активе которого десять голов.

* * *

В Санкт-Петербурге завершился международный юношеский турнир «Белые ночи» с участием сорока команд СНГ. Соревнования проводились в четырех возрастных группах. В трех из них призерами стали узбекистанские коллективы. В состязаниях сборных, состоявших из игроков 1986 и 1989 годов рождения, наши юные футболисты одержали победы. Команда 1988 года рождения заняла второе место. И шестой результат показала дружина 1987 года рождения. В шести номинациях разных групп узбекистанские игроки были удостоены первых призов.

* * *

ШАШКИ. В Бухаре прошел чемпионат Узбекистана по 100-клеточным шашкам. Представители Ташкента как в мужском, так и в женском турнире высоко пронесли знамя столичной школы. Н.Мещанский поделил чемпионский титул с А.Артыковым из Сырдарьи — они набрали по 4,5 очка. А О.Ахмедова с пятью очками стала единоличной победительницей.

* * *

МАУНТЕЙН-БАЙК. В Чимгане состоялся первый чемпионат Узбекистана. Более 30 приверженцев горного велосипеда стартовали на трассах протяженностью 35 км у мужчин и 26 км у женщин. В итоге лучший результат среди первых показал Г.Черепушкин. Вторым финишную черту пересек Р.Боголепов. Третьим был К.Ушенин. В группе прекрасного пола золотую награду завоевала В.Шулик. Серебряной медалисткой стала Ю.Каримова. Бронза вручена И. Плашкиной. Все призеры из Ташкента.

* * *

ГРЕБЛЯ. В германском городе Дуйсбурге прошел второй этап розыгрыша Кубка мира. Наши спортсмены, ведомые тренером В.Юлдашевым, добились хороших результатов. А. Ряхов на байдарке-одиночке первым оставил за кормой две дистанции — 500 и 200 м. Женская двойка в составе А. Москалевой и Ю.Борзовой финишировала второй на отрезке 1 км и пятой — на 200-метровке. В одиночном разряде Борзова и Москалева заняли соответственно четвертое и пятое места на дистанциях 200 и 1000 м. В десятку лучших вошел мужской тандем Д.Стрижков — А.Солоид.

* * *

ВЕЛОСПОРТ. На автотрассах пригорода Милана завершились традиционные соревнования по шоссейным гонкам класса «А» среди любителей. В них принимали участие 180 спортсменов из 30 команд. От Узбекистана стартовали четыре гонщика. Р.Нуриддинов, И.Тюраев и Ю.Плюхин в случаях нештатных ситуаций были призваны помогать нашему лидеру С.Крушевскому для достижения высокого результата. И он его добился, заняв четвертое место плюс получив первый приз в номинации «Самый активный гонщик».

Т. ЗАХАРОВ.

За рубежом

Израиль

Жажда не грозит

В стране принято решение немедленно приступить к реализации проекта строительства предприятия по опреснению морской воды.

Речь идет о производственных мощностях, которые должны будут обеспечивать выработку 45 миллионов кубических метров пресной воды в год. Строительство намечено в районе электростанции в Ашдоде и займет (по плану) около двух лет.

В результате будет создано крупнейшее в стране предприятие по опреснению морской воды. Одновременно с этим проектом Министерство национальных инфраструктур начнет работы по интенсификации использования подземных источников в районе Ротем — из них рассчитывают получить до 30 миллионов кубометров в год. Срок исполнения этого проекта определен в 18 месяцев.

Индустриальный... парк

Промышленные и коммерческие предприятия Израиля не только ликвидируют факторы, ведущие к загрязнению окружающей среды, но и заботятся о создании приятного, с эстетической точки зрения, оформления заводских территорий.

Подобно большинству других промышленно развитых стран, Израиль стал уделять намного больше, чем в прошлом десятилетии, внимания экологическим проблемам. Прогрессу в этой области способствует уникальное соревнование, организованное Советом борьбы за прекрасный Израиль, который присуждает ежегодные призы образцовым во всех отношениях предприятиям.

«То, что произошло в израильской индустрии за минувшие 20 лет, невозможно назвать иначе, как революцией, — утверждает Мира Лапин, директор Совета государственных конкурсов. — Когда в 1980 году мы предложили промышленным предприятиям включиться в соревнование, большинство из них выглядели серыми, мрачными и захламленными. Сегодня можно указать на целый ряд заводов и фабрик, которые превратили свои индустриальные зоны в прекрасные парки».

Концепция индустриальных парков, отвечающих самым строгим эстетическим нормам, впервые была выдвинута предпринимателем Стефом Вертхаймером. 20 лет назад он создал образцовый индустриальный парк «Тефен» на вершине горы в Западной Галилее. Тщательно разработанный проект парка сделал его органической частью окружающего ландшафта. Территория предприятия представляет собой ухоженные скверы и лужайки, на которых размещены работы израильских скульпторов. С любого места открывается захватывающий дух вид на прилегающие холмы.

Спрос на участки в индустриальной зоне «Тефен» был настолько высок, что Вертхаймеру с тех пор удалось создать еще три таких промышленных парка: в Тель-Хае в Верхней Галилее, в Кармиэле в Западной Галилее и в Омере в Негеве. За последние годы возникли десятки других индустриальных парков, созданных по образцу «Тефен», как в области высоких технологий, так и в традиционных отраслях промышленности.

«Люди проводят на работе по крайней мере третью часть суток, — напоминает г-жа Лапин. — Важно, чтобы они любили свое рабочее место и наслаждались окружающей обстановкой».

Возрождение рек становится реальностью

В прошлом реки являлись неотъемлемой частью ландшафта Израиля, а их водоносный потенциал составлял 300-400 млн. куб. метров в год. Сейчас же практически все израильские реки, за незначительными исключениями, пересохли.

Причиной этого является хронический дефицит воды, остро необходимой и городам, и промышленности, и сельскому хозяйству. Вода из рек забиралась полностью, причем, как правило, максимально близко к истоку. Помимо этого, общая ситуация усугублялась еще и тем, что в русла рек постоянно сбрасывались промышленные и бытовые сточные воды.

Вот почему в 1993 году было учреждено Национальное управление по делам израильских рек, на которое возлагается надзор за очисткой и восстановлением рек. Были созданы также региональные речные управления, ориентированные на местные проблемы. В качестве первого шага управление разработало модель восстановления рек и определило первоочередные задачи. Были проведены научные исследования, результаты большинства которых уже обобщены, и на их основе ведется оценка реабилитационного потенциала каждой из рек. В ходе исследований был рассмотрен и такой аспект, как вероятная реакция на планируемые изменения. В тех местах, где они могут привести к нарушению биологического равновесия и гибели уникальных природных богатств, предлагается свести вмешательство в происходящие процессы к минимуму и ограничиться консервационными мерами. В районах с достаточно стабильной экологией возможно более широкое осуществление различных проектов, в том числе туризма и отдыха.

В настоящее время программа восстановления охватывает, согласно утвержденному генеральному плану, двенадцать рек приморского региона и две реки восточного бассейна. Начато осуществление более чем 20 проектов, предусматривающих очистку и расширение русел, осушение речных берегов и предотвращение эрозии почв, художественное оформление ландшафта и разбивку парков. В рамках восстановительных программ уже созданы зоны отдыха, развлечений и туризма на берегах таких рек, как Яркон, Александер, Кишон, Лахиш, Харод, Таниним, Хедера и Иордан.

НА СНИМКЕ: река Иордан южнее Кинерета.

По материалам информационных служб.

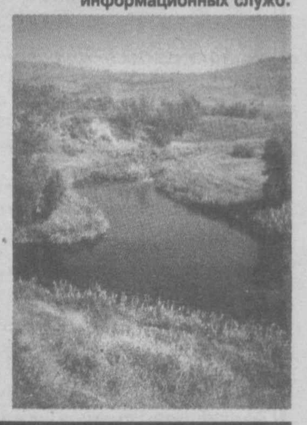

Реклама и объявления • Реклама и объявления • Реклама и объявления

«Центр по координации и контролю за функционированием рынка ценных бумаг Республики Узбекистан» свидетельством за № РО311 от 20 июня 2001 года зарегистрировал проспект эмиссии ценных бумаг открытого акционерного общества «TIM SAVDO».
Место расположения эмитента: 700070, г.Ташкент, ул. У.Носира, дом 12.
Контактные телефоны: 78-23-44, 78-24-33.

Служба срочных объявлений

УТЕРЯННЫЕ

559 к. ● вкладыш на бесплатный проезд в городском транспорте, выд. асс. «Ташгорпассстранс» на имя Шамуратова Т.С.;

553 к. ● диплом КТ № 886267, выд. Ташкентским топографическим техникумом в 1989 г. на имя Халитовой Изабеллы,

СЧИТАТЬ НЕДЕЙСТВИТЕЛЬНЫМИ.

КУПЛЮ

563 к. ● э/двигатель 22-30 квт, 3000 об./мин., фланцевый ВЗИ. Т.74-90-44; 116-84-03.

Объявление в газете «Вечерний Ташкент» от 27 июня 2001 г. № 74 (9.571) об утере круглой печати и углового штампа ОАО «ТашДСК-1», выд. хокимиятом Хамзинского района,
СЧИТАТЬ НЕДЕЙСТВИТЕЛЬНЫМ.

Коллектив совместного предприятия «Кондиционер» выражает глубокое соболезнование генеральному директору Ходжиматову Б.В. в связи с кончиной его отца
ХОДЖИМАТОВА Вахида Ахмедовича.

«Вечерний Ташкент»

разместит вашу рекламу, рекламные частные объявления и объявления по частному бизнесу, а также некрологи, поздравления с днем рождения, свадьбой и юбилеем, брачные объявления и т.д.
Прием объявлений ежедневно (кроме субботы и воскресенья) с 9.00 до 17.30.

Телефон для справок: 133-28-95.
Факс: (371) 133-29-09.

Учредитель — хокимият г. Ташкента

Главный редактор Акмаль АКРАМОВ

Адрес редакции: 700000, г. Ташкент, ГСП, ул. Матбуотчилар, 32.

Газета зарегистрирована в Госкомпечати Республики Узбекистан.
Регистрационный № 10

Газета выходит по понедельникам, средам, пятницам.

ТЕЛЕФОНЫ:
отдел писем — 133-29-70;
отдел рекламы и объявлений — 133-28-95; 132-11-38.
Факс (371) 133-29-09.

По вопросам доставки обращаться в почтовые отделения по месту жительства или в отдел эксплуатации ГСП "Тошкент почтамти", по телефону 133-74-05.

Ответственность за достоверность сведений в рекламе и объявлениях несет рекламодатель.

Способ печати — офсетный.
Формат — А-2. Объем — 2 п.л. Индекс — 116.

Типография акционерной компании "Шарк". Адрес предприятия: ул. Буюк Турон, 41.

Номер набран и сверстан в компьютерном центре «Вечерний Ташкент».

Заказ Г-2606

123456