O'ZBEKISTON RESPUBLIKASI MILLIY KUTUBXONASI INV.№

Вечерний ТАШКЕНТ

ОБЩЕСТВЕННО-ПОЛИТИЧЕСКАЯ ГОРОДСКАЯ ГАЗЕТА

Газета выходит с 1 июля 1966 года ◆ № 77 (9.574) Среда, 4 июля 2001 года ◆ Цена свободная

Юбилейные объекты

Здесь будет жить Музыка

Перекресток улиц Абая и Узбекистанской сейчас можно назвать одним из самых оживленных мест в Ташкенте — здесь, не прекращаясь ни на минуту, идет строительство нового здания Ташгосконсерватории имени Мухтара Ашрафи.

С каждым днем новая консерватория обретает все более четкие очертания — уже закончен монтаж коробки здания всех трех учебных корпусов, идет отделка внутренних помещений и фасада. В том, что это будет одно из красивейших зданий Ташкента, сомневаться не приходится — огромные колонны перед входом, лепные украшения привлекут взор каждого.

— Конечно, впереди у нас еще много работы, — говорит начальник СУ-4 АО «Туронмарказкурилиш» Равшан Муратович Ходжаев, — предстоит возведение лестницы перед главным входом, в самом разгаре строительство театрального корпуса, который примкнет к задней стороне второго учебного корпуса. Скоро начнутся и благоустроительные работы — по бокам лестницы возведут два небольших фонтана, заасфальтируют прилегающую территорию. Прибавить к этому еще и работы по проведению канализации (наружняя уже сделана) и отопления во втором и третьем корпусах, монтаж витрин — и получится большой объем. Но нам это по плечу.

«Нам» — это работникам АО «Туронмарказкурилиш» и треста № 159, которые, не уставая, трудятся в три смены, чтобы к юбилею независимости нашей республики все сдать в срок, чтобы 600 студентов и 300 преподавателей могли заниматься в уютных учебных классах и кабинетах, фонотеках и библиотеке.

Но Ташкентская консерватория — не только учебное заведение. На сцене ее зрительного зала каждый год выступают известные музыканты и творческие коллективы нашей страны и гастролеры из многих стран мира. А с вводом в эксплуатацию новых концертных залов с самым современным оборудованием желающих выступить в них перед ташкентскими зрителями, уверены, станет больше. С большим нетерпением ждут окончания строительства и многочисленные любители органной музыки, которые смогут насладиться звучанием органов, изготовленных мастерами Германии.

Н. НИКОЛАЕВА.

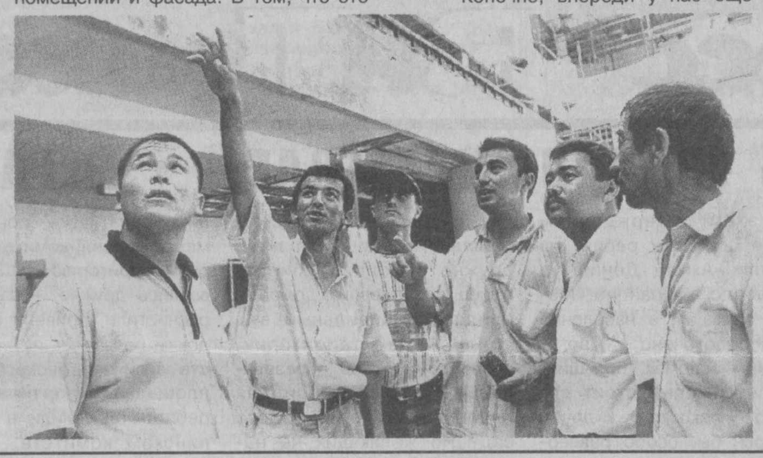

НА СНИМКАХ: пока это только макет, но скоро он воплотится в жизнь; так выглядит консерватория сейчас; за работой — маляры-штукатуры М. Афанасьева и А. Халикова; идет обсуждение планов.

Фото Т. НИГМАТУЛЛИНА.

Одним абзацем

◆ *ВЧЕРА, 3 июля, в доме культуры имени Хуршида Яккасарайского района столицы прошел конкурс «А ну-ка, девушки!», подготовленный клубами девушек и любителей книги. Кружковцы состязались в викторине, вопросы которой были посвящены 10-летию независимости республики, Году матери и ребенка, Конституции, профориентации молодежи, национальным обычаям и традициям и другим темам. Организовали этот конкурс Главное управление по делам культуры и хокимият Яккасарайского района.*

◆ *СЕГОДНЯ, 4 июля, в малом зале Акмал-Икрамовского районного хокимията г. Ташкента продолжит свою работу семинар, темой которого стало насилие в семье. В его программе — теоретические и практические занятия, которые проводят специалисты женского общества «Мехри» и представители районного комитета женщин, организовавшие этот семинар.*

◆ *В Ташкентском институте искусств имени Уйгура прошел II фестиваль студенческого молодежного творчества.*

◆ *Во Дворце культуры железнодорожников на днях прошел концерт учащихся и выпускников Ташкентского армянского воскресного лицея, посвященный окончанию учебного года.*

◆ *ЗАВТРА, 5 июля, в клубе-музее Анны Ахматовой «Мангалочий дворик» состоится вечер «Я, конечно, вернусь», посвященный творчеству Владимира Высоцкого.*

◆ *В Музее Есенина в настоящее время идет подготовка к мероприятию, посвященному 20-летию создания музея, которое будет отмечаться 10 июля.*

◆ *В Мирабадском районном хокимияте на днях прошел семинар по правам женщин, в котором приняли участие представители Центра социальной адаптации женщин, работники районной прокуратуры, биржи труда, отдела народного образования и другие. Он был организован Мирабадским районным комитетом женщин.*

◆ *В Сергелийском районе в настоящее время проходит районный этап конкурса «Молодая мама», организованного районным хокимиятом совместно с фондом «Экосан».*

XXI Информбюро
Вчера, сегодня, завтра

В стране

● На очередном заседании Комиссии Олий Мажлиса по проблемам семьи и женщин был рассмотрен вопрос об исполнении в Бухарской области Закона «О государственном санитарном надзоре».

● ВЧЕРА состоялось совместное заседание комитетов Олий Мажлиса по законодательству и судебно-правовым вопросам и по демократическим институтам, негосударственным организациям и органам самоуправления граждан, на котором был обсужден вопрос о выполнении Министерством юстиции Национальной программы повышения правовой культуры в обществе.

● Вопрос «О разработке Программы поэтапного перевода отраслей экономики и социальной сферы на современные энергосберегающие технологии» рассмотрен на прошедшем заседании объединенной коллегии при Министерстве макроэкономики и статистики.

● В Наманганском университете прошел семинар, посвященный изучению Конституции нашей страны.

● При Министерстве здравоохранения создан республиканский медицинский штаб по оказанию лечебно-профилактической и санитарно-эпидемиологической помощи жителям Каракалпакстана и Хорезмской области.

● В Навои в честь 10-летия независимости прошел большой благотворительный концерт под девизом «Родина — едина, Родина — одна».

● В Галляарале прошла ярмарка свободных рабочих мест, на которой только за один день 60 юношей и девушек были трудоустроены.

В мире

● В Казахстане с эксперимента в трех городах начался процесс повсеместного перехода на повременную оплату телефонных разговоров в соответствии с мировой практикой.

● Таджикистан получит от МВФ 100 млн. долларов на борьбу с бедностью. Данный проект рассчитан на три года.

● ВЧЕРА пассажирский самолет «Ту-154», совершавший рейс Екатеринбург-Владивосток, под Иркутском потерпел крушение. Все 140 человек, находившихся на его борту, погибли. Высказывается предположение, что в самолете находилось людей больше, чем можно судить по официальным данным. По распоряжению президента РФ В.Путина создана специальная комиссия для расследования причин трагедии.

● СЕГОДНЯ в Киев прибывает генсек НАТО Дж.Робертсон. Ожидается, что главной темой его переговоров с президентом Украины Л.Кучмой и премьером А.Кинахом станет сотрудничество Украины с НАТО и перспективы укрепления взаимосвязей. Робертсон примет также участие в международном симпозиуме «Мир в XXI веке — сотрудничество, партнерство, диалог», организованном в рамках программы НАТО «Партнерство во имя мира».

● Парламент Казахстана отклонил законопроект по ввозу и захоронению низкорадиоактивных отходов из других стран.

● ВЧЕРА в Беларуси отмечался День республики. В честь этого праздника в Минске состоялся военный парад.

● В Баку открылась Детская деревня «SOS-Киндердорф».

● Представители правительства Армении и российской компании «Итера» достигли соглашения о нулевом варианте в отношении задолженностей Армении за российский газ.

● Молдова в одностороннем порядке вывела избыточные военные подразделения из Приднестровской зоны безопасности.

● ВЧЕРА экс-президент Югославии С.Милошевич впервые предстал перед Гаагским судом. Он отказался от адвоката и решительно заявляет о своей невиновности. Сам судебный процесс по рассмотрению выдвинутых против Милошевича обвинений начнется не ранее будущего года.

● Впервые, с разрешения королевы, был опубликован отчет о расходах королевской семьи Великобритании, из которого явствует, что фактически содержание королевской семьи ничего не стоит британским налогоплательщикам, поскольку расходы покрываются доходами, в свое время переданными королевой в ведение госбюджета.

● Новым премьер-министром Литвы станет 68-летний А.Бразаускас — бывший первый секретарь ЦК компартии Литвы, а также экс-президент страны.

● СЕГОДНЯ, 4 июля — День независимости США.

● СЕГОДНЯ в Иерусалиме должно состояться заседание правительства Израиля, посвященное обсуждению дальнейшей судьбы заключенного недавно соглашения о перемирии с палестинцами.

● Совет Безопасности ООН единогласно проголосовал за продление на 5 месяцев программы гуманитарной помощи Ираку «Нефть в обмен на продовольствие».

● Бывший агент ФБР Р.Ханссен решил признаться в шпионаже в пользу Москвы, чтобы избежать смертного приговора в случае признания его виновным.

● СЕГОДНЯ в Вене открывается заседание министров нефтяной промышленности стран-экспортеров нефти, однако уже сейчас известно, что ОПЕК не намерена увеличивать квоты на добычу нефти, оставив их на прежнем уровне.

● Как сообщают западные информационные агентства, два высокопоставленных иракских дипломата обратились к американским властям с просьбой предоставить им и их семьям политическое убежище. Пока представители властей США и Ирака не опровергли и не подтвердили эти сведения.

● СЕГОДНЯ на заседании федерального парламента Югославии депутаты будут решать вопрос о том, следует ли принять отставку премьер-министра З. Джинжича, который решил покинуть свой пост в знак протеста против выдачи экс-президента С. Милошевича Международному трибуналу в Гааге. Социалистическая Народная партия Черногории, лидером которой является З. Джинжич, настаивает на проведении досрочных парламентских выборов.

● Американские хирурги провели успешную операцию по вживлению первого в мире механического, искусственного сердца. Оно весит чуть меньше килограмма и величина его с крупный апельсин.

Наши товары

«Качество — мое второе имя»

Курить или не курить? Каждый человек, конечно, решает этот вопрос самостоятельно. И хотя курение относится к числу «вредных привычек», от него многие не могут и не собираются отказываться. Вряд ли смогут изменить ситуацию глобальные запреты (хотя курс на ограничение курения в общественных местах весьма популярен уже во многих странах), не принесет желаемого результата и сокращение производства табачной продукции (всегда найдутся те, кто решит поживиться на «вредной привычке»). Поэтому вот уже 7 лет в рамках существующего законодательства в Узбекистане действует СП «Бритиш Американ Тобако Узбекистан».

Эта компания является крупнейшим инвестором в экономику республики. Общий объем инвестиций уже составил 300 млн. долларов США. За время работы компания оснастила самым современным оборудованием, поточными линиями сигаретную фабрику в Самарканде, которая получила сертификат качества по международному стандарту ISO 9001, наладила производство местного табака на специально арендованных плантациях, обеспечила работой более полутора тысяч человек.

— Наше главное кредо на местном рынке — выпуск только высококачественной продукции, — сказал генеральный директор компании Рене Айзелстайн. — При разработке новинок мы всегда отталкиваемся от пожеланий потребителей.

Подтверждением этих слов стала и новая марка сигарет «XON Ultra Lights». Прежде чем предложить ее потребителям, несколько месяцев компания проводила опросы, взвешивала все «за» и «против» относительно вкусовых качеств, внешнего вида.

— Как мы заметили, — говорит директор по маркетингу «Бритиш Американ Тобако Узбекистан» Шон о'Хара, — сигареты «XON Lights» остаются одной из самых успешных марок со времени запуска в 1998 году. В основе их успеха — растущая тяга потребителей к мягким сигаретам. Кроме того, потребители предпочитают табачную продукцию с белым фильтром и современного дизайна. Эти пожелания и были учтены. Так что теперь «XON» обеспечивает взрослому потребителю широкий выбор — от крепких полновкусовых до сигарет с мягким вкусом. «XON Ultra Lights», которые производятся на самаркандской сигаретной фабрике, содержат смесь нескольких сортов табака — «Вирджиния», «Ориентал» и «Измир». Это — первая узбекистанская марка сигарет с белым фильтром и ультрамягким вкусом. Отпускная цена одной пачки определена в 300 сумов. Отличает ее еще одна деталь. На сигаретной пачке размещен телефон «горячей линии», позвонив по которому совершенно бесплатно из любой точки Узбекистана, можно высказать пожелания и замечания по данной продукции. Такая связь поможет, как считают производители, получить больше информации, а значит, и использовать ее при подготовке новых марок продукции. До конца года СП планирует изготовить 200 млн. сигарет новой марки.

Между тем продукция «Бритиш Американ Тобако Узбекистан» покрывает лишь 5 процентов «табачного» рынка республики. Чтобы поддержать местного производителя, поставить заслон на пути нелегального завоза в страну табачной продукции, было принято решение о некотором снижении акцизного налога на сигареты местного производства. В выигрыше от такого шага, по словам Шона о'Хара, будет не только сама компания, но и потребитель, который сможет приобретать продукцию по более доступным ценам, а также государство — за счет увеличения налоговых поступлений от продаж. Для сведения, только по итогам прошлого года все виды налоговых платежей компании составили около 20 млрд. сумов.

Запуск новой марки «XON Ultra Lights» служит еще одним подтверждением того, что компания «Бритиш Американ Тобако Узбекистан» готова продолжать инвестирование в экономику республики.

О. ХАРЧЕНКО.

Транспорт: час «пик»

Пока дорога не готова...

Наверняка многие жители Мирзо-Улугбекского района успели заметить, какие грандиозные перемены происходят на перекрестке Буюк ипак йули — здесь полным ходом идут работы по строительству малой кольцевой автомобильной дороги. Заказчиком строительства дороги, протяженность которой составит 6,8 километра, является городское управление благоустройства, а генеральным подрядчиком — тресты «Гордорстрой» и «Мостострой». Новая дорога, которая, кстати, включит в себя 5 мостов, протянется от улицы Х.Эргашева до улицы Мусаханова. Пройдет она также через улицы Аккурганскую, Паркентскую и Фаргона йули. Этот подарок мирзоулугбекцам строители преподнесут к празднику независимости нашей страны.

А пока работа кипит: возводится новый мост-путепровод, расширяются улицы, в связи с чем временно были изменены троллейбусные маршруты, ранее курсировавшие на этом отрезке. Так, например, троллейбусный маршрут № 17 организован от ГАО «Узкабель» до станции метро «Буюк ипак йули». Троллейбус № 9 будет курсировать от автостанции «Белоножко» до станции метро «Буюк ипак йули». Маршрут же троллейбуса № 18 разделен на две части: от массива Феруза до станции метро «Буюк ипак йули» и от Эски Жува (рынок Чорсу) до площади Пушкина. А в связи с тем, что строительные работы развернулись на «подъезде» к троллейбусному депо, большая часть машин остается ночевать под открытым небом — благо, ночи сейчас звездные и теплые...

Соб. инф.

Парк имени А.Кадыри — один из старейших в Ташкенте. Сейчас на его территории ведутся строительные работы — идет глобальная реконструкция. И хотя парк им. Кадыри не входит в список объектов, которые необходимо сдать к Дню независимости, это нисколько не умаляет важности производящейся здесь работы.

Будет в парке планетарий

Главной особенностью нового парка будет планетарий, аналогов которому в республике еще не было. Для его постройки завезено уникальное японское оборудование. Сооружение планетария созвучно с Годом матери и ребенка, ведь приходить туда прежде всего будут дети.

Впрочем, отлично провести время в парке смогут и взрослые — гигантский трехступенчатый декоративный водоем, большие фонтаны, искусственные гейзеры, тенистые прогулочные аллеи, аттракционы, спорткомплекс, два амфитеатра — на 1000 и 2000 мест, масса зеленых насаждений — все это создаст прекрасную атмосферу для отдыха всем жителям и гостям столицы.

А пока прокладываются подземные коммуникации. Ежедневно на объект выходят порядка 200 рабочих, задействовано 50-60 единиц техники. Оно и понятно, ведь площадь парка составляет 21,6 га.

Парк реконструируется по заказу Главного управления благоустройства города, генеральным подрядчиком выступает трест «Паркентводстрой», на счету которого уже несколько подобных объектов в парках «Боги-Эрам», имени Бобура. И если судить по ним, то можно быть уверенным в том, что совсем скоро парк имени Кадыри станет еще одним достойным украшением нашего города.

Аня ДЕМЕНТЬЕВА,
Наталья УМУРЗАКОВА.

Постановление
Центральной избирательной комиссии Республики Узбекистан
Об образовании окружных избирательных комиссий по выборам депутатов в Олий Мажлис Республики Узбекистан вместо выбывших по некоторым избирательным округам

В соответствии со статьями 11, 12, 45 Закона Республики Узбекистан «О выборах в Олий Мажлис Республики Узбекистан» Центральная избирательная комиссия Республики Узбекистан

ПОСТАНОВЛЯЕТ:

Образовать 14 окружных избирательных комиссий по выборам депутатов в Олий Мажлис вместо выбывших по некоторым избирательным округам в нижеследующем составе:

по городу Ташкенту

Избирательная комиссия по 10-му Чукурсайскому избирательному округу

Председатель комиссии:

Баратов Нуритдин Мансурович — заместитель председателя правления АО «Агрегатный завод», Сабир-Рахимовский район

Заместитель председателя:

Маджидов Шухрат Вахидович — председатель Сабир-Рахимовского районного отделения фонда «Нуроний»

Секретарь комиссии:

Ганиходжаева Мухайе Саидовна — заместитель заведующего отделом народного образования Сабир-Рахимовского района

Члены комиссии:

Азимов Аскар Атханович — начальник отдела по учету и контролю жилья Сабир-Рахимовского района

Назаров Турабой Турсунович — председатель правления АО «Ташкентмебель»

Талибджанова Сурайе Мираббасовна — заведующая отделом социального обеспечения Сабир-Рахимовского района

Тургунбаев Асилбек Уриналиевич — руководитель коллективного предприятия «Файз-карьер», Сабир-Рахимовский район

Шайхова Муаззам Ризаевна — директор школы № 133 Сабир-Рахимовского района

Шодиев Махмуджон Ишпулатович — заместитель начальника Ташкентского городского центра санитарно-эпидемиологического контроля

Председатель Центральной избирательной комиссии **Н. КОМИЛОВ.**

Город Ташкент,
3 июля 2001 года.

Ждем ваших звонков

Все мы являемся потребителями тех или иных товаров и услуг, и, разумеется, каждого их нас волнуют их качество, цены, культура обслуживания. Если вы обнаружили несоответствие приобретенного товара (услуги) должному качеству, или, напротив, остались довольны покупкой — расскажите нам об этом. Ведь только живой диалог с читателем поможет нам выяснить, насколько сегодня работают нормы и требования Закона «О защите прав потребителей».

Наш, надеемся, откровенный разговор состоится во **ВТОРНИК с 10 до 18 часов. А позвонить вы можете по телефону 133-29-55.**

ПРОГНОЗ ПОГОДЫ с 4 по 7 июля

По сообщениям Гидрометцентра, в Ташкенте в течение периода ожидается погода без осадков. Температура воздуха будет в пределах: ночью 16-21, днем — 30-35 градусов, 8 июля — 33-38 градусов тепла.

10 лет на пути к великому будущему

Моя страна — моя судьба

Перемена в жизни

Евгения Хвостова, преподаватель:

— К кардинальным переменам в жизни каждый относится по-разному: с недоверием, нетерпением, пониманием важности момента. Независимость Узбекистана стала для нас, жителей страны, переменой в жизни, которая заставила по-новому мыслить, чувствовать, поступать. И сейчас, по прошествии десяти лет, можно сказать, что этот переломный момент был воспринят с должным вниманием и пониманием. Да, не совсем легко идти по новому пути, это ощущается во всем. Например, нам, педагогам, пришлось многому учиться, ведь в классы приходят дети, которым жить в совершенно другой стране, нежели нам. Но трудности легко преодолеть, если ты знаешь, во имя чего идешь вперед, во имя чего живешь. Я знаю, твердо уверена в том, что сегодняшние мальчишки и девчонки будут счастливы, ведь перед ними широкие дороги, большие возможности. Поэтому и работать становится легче, да и на сегодняшнюю действительность смотришь другими глазами и хочется делать, творить, созидать. А самое главное — перемены больше не страшны, ибо они на благо всех и каждого из нас.

Трудиться для Родины

Элина Сапон, студентка архитектурного факультета ТАСИ:

— Совсем немного осталось до первого крупного юбилея нашего государства: 1 сентября исполняется десять лет молодому независимому Узбекистану. С обретением независимости перед нами, гражданами республики, открылась возможность воссоздать свою историю, обратиться к истокам нашей культуры, огромному духовному наследию.

Узбекистан сегодня — это государство, основывающее свою политику прежде всего на человеколюбии, гуманизме. В реформах, которые в настоящее время проводятся в стране, выражаются чаяния народа, стремление к свободной, благополучной во всех отношениях жизни.

Я родилась и выросла в Ташкенте и считаю себя частичкой узбекского народа. Родителями воспитывалось во мне чувство самоуважения и уважения к другим, другой культуре, истории, традициям. И помимо благодарности стране, где я живу, где живут мои друзья и самые близкие люди, стране, давшей возможность получить отвечающее мировым стандартам образование, выбрать самостоятельно дело, которое станет делом всей жизни, меня переполняет искренняя любовь к этому солнечному краю. И пусть мои слова не будут восприняты как лесть и лицемерие. Я чувствую себя гражданкой Республики Узбекистан и хочу благополучия и процветания своей стране. Я хочу жить здесь и работать на ее благо.

Сегодня я — студентка ТАСИ, будущий архитектор. А как сказал кто-то из великих, «молодость счастлива тем, что у нее есть будущее». И меня, как и многих моих сверстников, волнует мысль: смогу ли я стать полезной обществу? Мне не хочется оставаться серой личностью, я хочу хоть чем-то помочь людям. Осуществление своей мечты я вижу в будущей профессиональной деятельности. Мне кажется, архитектор — это человек, объединяющий живое искусство и математический расчет, дарящий людям наслаждение любоваться великолепием осязаемых форм, и вместе с тем просто жить «с крышей над головой». В нашей республике — огромное количество потрясающих своей монументальностью архитектурных памятников: площадь Регистан в Самарканде, завораживающая своей красотой, минареты в Бухаре, словно воссоздающие атмосферу средневековой загадочности, не менее впечатляют и творения современных архитекторов Узбекистана: здания Музея истории Темуридов, Олий Мажлиса, Национального банка. Они отражают величие нашего государства, огромный духовный и интеллектуальный потенциал народа, наше стремление к великому будущему.

Кто я в этой жизни? Пока лишь— восемнадцатилетняя девушка со своими амбициями, проблемами и маленькими радостями, еще не успевшая сделать что-либо значительное. Но я постараюсь приложить все силы, чтобы не прожить жизнь зря. Ежедневно, ежечасно, ежеминутно мы можем помогать людям, тем, кто рядом с нами.

Недавно в нашем институте проводилась благотворительная акция для детей — воспитанников одного из ташкентских интернатов. Мы с друзьями приняли посильное участие в ней. Конечно, один человек, два или десять не смогут решить все значительные проблемы, но все вместе мы сможем построить сильное и справедливое государство на узбекской земле, где все будут благополучны.

Мне и моим друзьям уже представлялась честь выступать со своими работами от имени Республики Узбекистан на выставках детского рисунка, проводившихся за пределами нашего государства. Не передать словами чувство гордости за очень маленький, но все же свой вклад в духовную жизнь родной страны. И я хочу сказать, что мы, молодые, поддерживаем ту политику и те реформы, которые проводятся в нашей стране. Мы искренне радуемся переменам в лучшую сторону, которые происходят на наших глазах, и знаем, что справимся с трудностями, если будем все вместе трудиться для общей цели.

И это все для нас

Т.Акбаров, водитель:

— Не знаю, кому как, а мне, как профессионалу, в первую очередь хочется отметить те изменения, которые произошли у нас в последние годы на дорогах столицы.

Реконструкция основных трасс, новое покрытие, строительство мостов, удобных развязок и т. д. не может не радовать тех, кто трудится «за баранкой» и целыми днями проводит в кабинах легковых автомобилей, автобусов, грузовиков и других машин. Едешь по обновленной трассе и радуешься: и время экономишь, и нет привычной тряски на ухабах, и машина целее, и пассажиры довольны. И особенно приятно, когда гости Ташкента, которых я нередко вожу по столице, высоко оценивают состояние наших дорог. Надеюсь, что со временем отличными станут не только основные магистрали города, но и все дороги Ташкента.

Но не только дороги изменились к лучшему. Радуешься и тому, что по ним ездит все больше и больше современных машин. С гордостью рассказываю и показываю гостям проносящиеся рядом автомобили, сделанные на нашей родной узбекской земле: «Нексии», «ДЭУ», «Тико», автобусы из Самарканда. Многие удивляются, что в республике появилось и развивается автомобилестроение.

И это все делается не только для водителей, но и для всех нас. Хорошие машины и хорошие дороги нужны и водителям, и пассажирам, и всем, кто пользуется услугами транспорта, а здесь и предприятия, и организации, и разные фирмы. Хорошие автомобили и дороги улучшают экологию, ведь уменьшаются вредные выбросы в атмосферу, а это важно, особенно тем, кто живет рядом с оживленными трассами.

Вот сейчас идет строительство первой очереди малой кольцевой автомобильной дороги в столице. Она позволит разгрузить немало дорог, проходящих через жилые кварталы густонаселенных районов Ташкента, где людям сильно мешают шум и выбросы от машин. Так что большая работа продолжается...

Питомцы «Умида»

Дело на всю жизнь

Наверное, никто не будет спорить, что на сегодняшний день самыми востребованными профессиями являются те, которые связаны с экономикой, финансами, бизнесом. И совершенно неудивительно, что большинство молодых людей выбирает именно эти специальности. Но есть и те, кто отдает предпочтение другому, как, например, Мулохат Турабекова, связавшая свою жизнь с химией и ничуть об этом не жалеющая.

А началось все с простого любопытства, переросшего в увлеченность и, наконец, в осознание того, что химия — это то, чем хочется серьезно заниматься, профессия, ставшая делом жизни. Поэтому после школы Мулохат поступила в Республиканский центр по машиностроению в химическую группу, потом в Ташкентский государственный университет на химический факультет. На этом период, «как у всех», практически закончился и начался другой, связанный с фондом «Умид», по направлению которого она в 1999 году уехала в Англию в университет города Рэдинга учиться по специальности «компьютерная химия».

— Это совершенно новое направление в науке, — рассказывает Мулохат Турабекова, — ему чуть больше 15 лет — для фундаментальной науки это очень немного. Компьютерная химия сильно отличается от химии в привычном представлении — мне нужны только компьютер и соответствующая программа для проведения опытов. И никаких громоздких установок и едких препаратов. И, мне кажется, за этим направлением — будущее химии, ведь оно позволяет быстрее проводить исследования (это важно в медицине, где для создания одного лекарства может потребоваться десять лет) или же смоделировать процесс, который очень сложно провести на практике. У нас компьютерная химия пока еще мало известна, нет научной базы, но, думается, все изменится.

На мой вопрос о сомнениях в выборе этой специальности, в вопросах работы Мулохат только улыбается. Ей — целеустремленной, не страшащейся нового и неизвестного, чуточку авантюристке — это никогда не приходило в голову, да и, кроме того, идти по неизведанному пути проб и ошибок не только не сложно, но и интересно.

— Знаете, — продолжает она, — все ученые — это большие дети, которым когда-то показали нечто, похожее на сказку, им понравилось, и теперь они хотят сделать то же самое — удивить и восхитить. И пусть это будут самые серьезные опыты и исследования, и он сам в этом никогда не признается, но желание сделать такое, что все вокруг скажут «Здорово!» — живет в нем всегда. Я сама, когда делала опыты, всегда думала: «Ну я сейчас «захимичу»!!!»

Мулохат улыбается, и в этот момент она меньше всего похожа на ученого, строгого преподавателя (работает на родном факультете в Национальном университете), на человека, полностью отдающего силы избранной специальности (по ее мнению, двумя делами сразу не займешься — отдача будет лишь наполовину), мечтающего возродить былую славу факультета.

— Многие могут сказать, что это нереально, это лишь эмоции и неосуществимое желание, — говорит Мулохат Турабаева, — но это не так. Да, тяжело, но возможно, а главное — нужно, ведь фундаментальные науки, к коим принадлежит и химия, — это основа. И я хочу многое сделать и чувствую, что смогу. Именно поэтому я пришла сюда работать после Англии, именно это стало моей целью...

И, глядя на нее, понимаешь, что все возможно, что хрупкой женщине все по плечу, и что есть люди, способные не только зажечь, увлечь, но и делать, мечтать о многом и осуществлять свои мечты, а главное — всегда улыбаться, ибо жизнь прекрасна, потому что можно заниматься любимым делом и приносить пользу.

Н. ВОЛИК.

В начале пути

Когда сбываются мечты

Как всякий начинающий художник, Рустам Зиядуллаев очень мечтал побывать в Италии — стране, где творили Леонардо да Винчи, Микеланджело, Рафаэль. И может быть, мечты так бы и остались мечтами, если бы не счастливый случай, благодаря которому молодой ташкентский живописец не только смог посетить родину великих мастеров, но и в течение двух лет пройти курс обучения на степень магистра в Академии изящных искусств имени Альдо Галли, что расположена в итальянском городе Камо.

— Рустам, что же это за счастливый случай, который забросил тебя в Италию?

— Вообще, я всегда мечтал поехать в эту страну, чтобы посмотреть музеи, увидеть подлинники известных мастеров, познакомиться с современным итальянским искусством. В 1998 году я узнал, что при фонде «Умид» проводится конкурс на учебу в Италию. Он состоял из четырех этапов: языковой, просмотр работ, история искусств, духовность и просветительство. Из двенадцати человек должен был быть выбран только один человек. И им оказался я. Очень хорошо, что мечты сбываются. Видимо, нужно искренне чего-то желать, и тогда это обязательно исполнится.

— Как проходила твоя учеба?

— В академии мы занимались техникой античной живописи, скульптурой, керамикой, профессиональным фото, текстильным дизайном: разработкой тканей, одежды, обуви, галстуков. Мне как художнику все это помогло увидеть себя в других жанрах искусства.

— Интересно, а какова природа твоего таланта? Может быть, тяга к рисованию к тебе перешла от родителей?

— Нет. Все пришло само собой. Вначале меня отдали в обычную школу. В классе я рисовал на партах, на занавесках и вообще на чем приходилось. Учительнице это, естественно, не нравилось, и однажды она посоветовала моей маме перевести меня в спецшколу. Так со второго класса я начал ходить в музыкально-художественную школу искусств, а затем поступил в Академию живописи имени Бекзода, где в настоящее время уже работаю преподавателем рисунка и живописи.

— А кто из твоих преподавателей больше всего помог воспитать в тебе личность художника?

— Это школьные учителя — Л.Павлова (акварельный класс) и В.Правдюк (масляный класс). Они мне дали знаний даже больше, чем в институте. Вообще, в школе дается основная база, а в институте могут просто что-то подсказать. Я считаю, что если в детстве ребенок не получил все необходимые знания, то дальше ему будет сложнее.

— На твой взгляд, в чем состоит основное отличие между итальянской и узбекской живописью?

— У нас в Узбекистане в основном используется декоративный стиль, применяются яркие краски. В этом отношении в Италии все сводится к минимализму. Там больше используют выдержанные цвета.

— Какой стиль наиболее близок тебе?

— В основном мои картины и скульптуры выполнены в стиле реализма. Мне нравится создавать пространственные, абстрактные работы. В произведениях искусства должна быть тайна, поэтому необходимо умение видеть, понимать и переживать.

— Планируешь ли ты провести персональную выставку своих работ?

— Да, конечно. Но это будет не скоро, потому что я очень ответственно к этому отношусь и считаю, что еще не созрел для того, чтобы заявлять о себе.

Беседовала Инна КИМ.
НА СНИМКАХ: Р. Зиядуллаев в Италии; «Автопортрет».

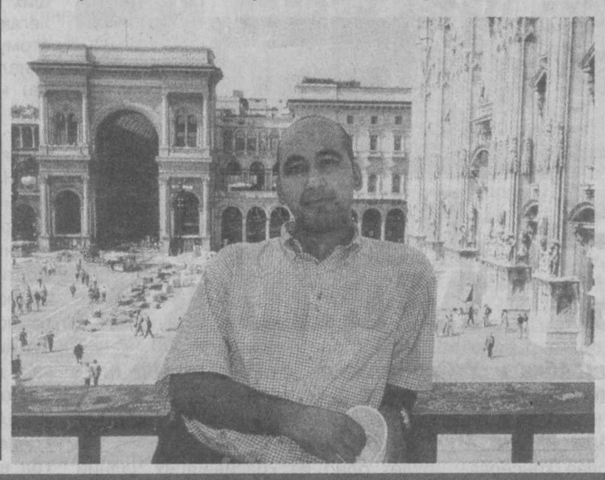

Молодежный пресс-ВиТраж

В здоровом теле — отличный дух

С этим утверждением вполне согласны ребята из махалли «Ахмад Дониш» в Юнусабадском районе. Махалля большая, а население ее сосредоточено в многоквартирных домах, большинство из которых стоит довольно близко друг к другу. Казалось бы, особо развернуться негде. Но нынешней весной, во время проведения двухмесячника благоустройства города, когда люди дружно выходили убирать мусор возле своих домов и придавали цивильный вид прилегающей территории, возле дома № 69 образовалась довольно обширная площадка. Устроить здесь сад? Но желающих не нашлось. И тогда ребята из близлежащих домов проявили инициативу — попросили махаллинский комитет доверить территорию им. За дело взялись дружно — сами все расчистили, привели в порядок, и появилась на этом месте отличная баскетбольная площадка. Спортинвентарь ребятам выделили в махаллинском комитете. Вокруг площадки высадили живую изгородь. Теперь по выходным здесь проходят дворовые соревнования. Поболеть за спортсменов собираются подростки и малыши из соседних домов. Ребята довольны — теперь тем, кто остался в городе на лето, не придется скучать, а там, глядишь, из дворовых соревнований вырастет что-то более масштабное.

Камила ТАШХОДЖАЕВА.

Вопрос с первого взгляда

Подружке на ушко шепну я секрет...

— «Все-таки человек — существо весьма непредсказуемое, — размышляли мы знойным летним днем после обеда, — когда хочет, чтобы было так, как надо, делает все наоборот». Смысл этой абракадабры заключается в том, что у каждого есть свой скелет в шкафу, то есть секрет, и вместо того, чтобы преданно хранить, мы чаще всего выбалтываем его подружкам-друзьям, делая при этом бо-о-льшие глаза: «Ну ты же умеешь хранить секреты?!» И чтобы выяснить сей животрепещущий вопрос, мы и отправились на ташкентский «Бродвей» — улицу Сайилгох.

— Честно говоря, меня даже удивляет такой вопрос, — огорошила нас **Лена,** евшая огромную «Бомбу», — если ты хочешь, чтобы секрет был сохранен, о нем должны знать только двое — ты и твоя тень, да и она может проболтаться. Те, кто доверяет свои секреты, словно трясут красной тряпкой перед носом быка, повергая в мучительное желание побежать и всем все рассказать. Зачем это делать? Не понимаю. Хочешь, чтобы секрет остался секретом, — храни его сам, не доверяй никому.

Такая серьезная отповедь на нас подействовала, и вопросы плана «А доверие?», «А девичьи тайны?» мы оставили для следующего встречного, коим оказался **Руслан,** прогуливавшийся по Сайилгоху после сдачи госэкзаменов в институте.

— Об этом лучше сказать моим друзьям, — серьезно ответствовал он, — но так как наша крепкая мужская дружба основана на доверии, то, наверное, секреты я хранить умею. Это девчонки могут разбалтывать все друг другу, у нас это не принято. Если мой друг меня о чем-то просит или о чем-то рассказывает, то значит, у него есть на то причины и он мне доверяет.

— И даже самую капельку не хочется с кем-то поделиться? — поинтересовались мы, на что Руслан жестко ответил: «Нет!», объяснив это потерей «крепкой мужской дружбы».

— Вот это сила! — подумали мы и отошли, восхищенные и окрыленные, к двум девушкам, **Свете и Оксане,** что-то оживленно обсуждавшим.

— Ну, это с какой стороны посмотреть, — задумчиво проговорили они, подняв глаза к безоблачному небу, — вот, например, у нашей общей подруги неприятности. Но поделилась она только с одной (другая была в отъезде). И я (Оксана) ради общего блага все рассказала Свете. Не думаю, что она на нас обидится. А вообще, умение хранить секреты — это палка о двух концах. Если ты ничего не будешь говорить, тебя прозовут «букой», скрытной и не будут разговаривать, рассудив, что из тебя слова клещами не вытянешь. Но если ты вдруг что-то расскажешь, то тут же станешь сплетницей, с которой, опять-таки, не будут разговаривать. Ну и где же истина?

— Где-то рядом, — решили мы и уселись на лавочку обдумать все вышеуслышанное.

— Вообще-то, это дело каждого, — услышали мы голос молодого человека, сидевшего рядом и представившегося **Артемом,** — но, по-моему, умение хранить секреты — это проверка на прочность и самого обладателя секрета, и того, кому он его рассказывает. Если бы никто никому ничего не выбалтывал, жизнь остановилась бы, а людей просто разорвало бы от скопившихся тайн. Но если бы все друг другу все рассказывали, не осталось бы загадок, а без них скучно. Просто надо знать, какой секрет надо хранить, а какой можно и даже нужно рассказать. Вот люди этому и учатся.

Сей ответ пролился бальзамом на наши истерзанные души, ведь мы в конце концов просто девчонки, которые не прочь доверить друг другу парочку «секретов для всего света».

Секреты раскрывали САША и НАТАША.

Тридцать «королевских» лет

Фанам великих «квинов» в этом году предстоит разориться — чрезвычайные даты прямо чередой. Но самая чрезвычайная из них все же — тридцатилетие со дня основания группы. В июле 1971 года Фредди Меркьюри, Брайан Мэй, Роджер Тэйлор и Джон Дикон собрались-таки вместе и пустились в свое первое «турне» в один из английских городков, и с того самого лета началась история

группы «Queen». Началась весело. Продолжилась шикарно. Закончилась печально, но сегодня мы не будем о грустном. Сегодня мы о том, что одной из самых блестящих легенд рока — тридцать лет. И пусть это уже действительно во всех отношениях легенда, самое главное — их музыка живет. Даже трансформируется, служа основой для композиций в стиле рэп и техно. А в нынешнем году весной в Нью-Йорке состоялась торжественная церемония введения «Queen» в Зал славы рок-н-ролла. Это уже действительно смахивает на бессмертие.

Международный официальный фан-клуб «Queen» в июле завалят поздравлениями с торжественной датой. Присоединимся и мы, «квиноманы» из Ташкента. С днем рождения, «королевичи»!

Поживем — услышим

Святослав Рихтер
«Монолог: легендарные записи 1959-65 гг.»

Этот двойной CD воистину бесценный подарок для всех почитателей гениального пианиста. Именно в таком виде эти записи не издавались никогда, и прекрасно, что наконец-то это произошло. На дисках в исполнении Рихтера звучат фортепианные произведения Баха, Гайдна, Шопена, Шуберта, Шумана, Дебюсси, Рахманинова и Прокофьева. Большой интерес вызывает и буклет. В нем практически целиком напечатан монолог музыканта из французского фильма «Тайна Рихтера».

Группа «MEGADETH»
«The World Needs A Hero»-2001

Одни из самых монстрических монстров современной тяжелой музыки опять решили порадовать своих поклонников новым альбомом. В нем «MEGADETH» постарался почти полностью сбросить попсовый налет со своей музыки, появившийся было недавно, но что-то, видно, не срослось. «The World Needs A Hero» вышел каким-то заурядным. Все двенадцать песен представляют собой некую однородную по своей скучности массу, из которой кое-как можно выделить лишь «Moto Psycho». А это, безусловно, маловато и не приносит никакого удовлетворения, не говоря уже о моральной компенсации материальных затрат.

Группа «Океан Ельзи»
«Модель»-2001

Если предыдущие два альбома украинских музыкантов можно было назвать попыткой завоевать поп-рынок СНГ, то «Модель», и это однозначно, знаменует собой полную победу «Океана Ельзи» в этом начинании и закрепление на занятых рубежах. Для коммерческого успеха нового альбома группа сделала все очень грамотно. Во-первых, музычка. Она вполне бестолковая, примитивная, а значит, по нашим временам, — модная. Во-вторых, стишки. Главное — их содержание (украинский язык не китайский, поэтому понять его довольно просто), любовно-слезливые страдания («Друг», «Я до тебе»), которые всегда находили живой отклик в сердцах народов. А то, что некоторые песенки местами просто верх идиотизма («911», например), — не страшно. «Океану Ельзи» это обстоятельство придает даже некий шарм. Словом, не полюбить таких ребят было просто невозможно.

Группа «Пикник»
«Египтянин»-2001

В своей новой работе «Пикник» ни на йоту не отступил от того стиля, в котором играет вот уже почти 20 лет, т. е. все то время, что в группе творит ее лидер Эдмунд Шклярский. Ну и действительно — зачем что-то менять, когда и так все хорошо. В «Египтянине» можно услышать десять песен. Из них — один суперхит («Фиолетово-черный»), четыре хита калибром поменьше («Миллион в мешке», «Ни твое, ни мое», «Египтянин», «Бал»), и пять, простите, песен так себе — послушал и забыл. Для «Пикника» такой расклад, как 50 на 50, учитывая довольно почтенный возраст коллектива (основан он аж в 1978 году), вполне удачен. Многие, даже в более юном возрасте, о таком результате могут только мечтать.

Изучаем Конституцию

Семья

Так называется 14 глава Основного Закона. Сегодня мы познакомим вас с содержанием четырех ее статей.

Статья 63

Семья является основной ячейкой общества и имеет право на защиту общества и государства.

Брак основывается на свободном согласии и равноправии сторон.

Юридическая наука рассматривает семью в качестве основной ячейки общества. Так ее регламентирует и наш Основной Закон, который ставит семью под защиту государства. Более того, в истории правовой и политической мысли существовало немало учений, в которых семья рассматривалась как начало начал в образовании и возникновении государства.

Придавая особое внимание семье, определяя ее место и роль в обществе, необходимо признать, что семья является своеобразным государством в миниатюре, которому свойственны свои экономические, морально-этические отношения, сложившиеся между членами семьи. Основная часть семей в Узбекистане состоит из нескольких поколений. А управлять большой семьей и сохранить ее — немалый труд. В Узбекистане насчитывается более 4 миллионов семей, из которых 2,2 миллиона — в сельской местности, и средний состав ее 5-7 человек. В республике более 12 процентов семей имеют 10 и более детей. Многодетность является характерной особенностью узбекской семьи. Воспроизводство населения, продолжение человеческого рода является основной функцией семьи, а также качеством, присущим только семье. Эта ее важная миссия определяет и другую не менее важную функцию — воспитание подрастающего поколения. Каждая семья, в которой рождаются дети, несет огромную ответственность перед обществом, осуществляя их воспитание. Образованные, правильно воспитанные, здоровые дети — это огромное достижение старших поколений, это достояние общества, строящего свою независимость. А ведь большую часть населения в Узбекистане составляют дети и подростки, которых насчитывается почти один миллион.

Принятый в 1998 году Семейный кодекс стал законодательной основой, направленной на защиту интересов семьи, особенно детей и женщин. Государственная защита семьи осуществляется в различных видах и формах. Впервые новым кодексом регламентирован вопрос о применении местных обычаев и традиций в семейных отношениях, заключение брачного договора, что обеспечивает правовую защиту семьи.

Новым в Семейном кодексе является положение о медицинском обследовании лиц, вступающих в брак. Данная норма имеет важное значение в предупреждении наследственных заболеваний и в некоторой степени позволит содействовать укреплению и сохранению генофонда нации.

Статья 64

Родители обязаны содержать и воспитывать детей до их совершеннолетия.

Государство и общество обеспечивают содержание, воспитание и образование детей-сирот и детей, лишенных родительской опеки, поощряют благотворительную деятельность по отношению к ним.

Ребенок — это не просто зависящее от окружающих и прежде от родителей существо, а личность, умение которой жить в обществе, семье во многом зависит от предоставления ей возможности получить всестороннее развитие, проявить себя.

Данная норма Конституции получила свое развитие в Семейном кодексе, предусматривающем укрепление семьи, приоритетную охрану несовершеннолетних детей. Защиту прав и интересов детей закон возлагает на их родителей, а значит, и охрану их детства осуществляют родители или уполномоченные на то лица. Только правильным воспитанием формируется духовный мир человека, его отношение к окружающим людям, к природе. Поэтому прежде всего родители несут ответственность за воспитание у своих детей лучших нравственных качеств. Большую часть забот о подрастающем поколении взяли на себя воспитательные учреждения (ясли, детские сады), вся система образования (школы, лицеи, колледжи).

Права ребенка жить и воспитываться в семье, кроме совместного проживания, включают в себя право ребенка знать своих родителей, права на их заботу, воспитание, на обеспечение его интересов, уважение его человеческого достоинства. Все эти права вытекают из требований Конвенции о правах ребенка. Даже если у ребенка отсутствуют родители или родители лишены родительских прав, он сохраняет право на воспитание в семье. Государство, закрепив законодательно это право, создает гарантии их реализации. Формы устройства детей, оставшихся без родителей, различны — передача на воспитание в семью на усыновление (удочерение), под опеку, попечительство или в приемную семью. При отсутствии такой возможности — в учреждения для детей-сирот или детей, оставшихся без попечения родителей (воспитательные учреждения, учреждения социальной защиты населения, лечебные учреждения и так далее).

Статья 65

Дети равны перед законом вне зависимости от происхождения и гражданского состояния родителей.

Материнство и детство охраняются государством.

В нашей стране созданы гарантии по охране материнства и детства. В целях усиления помощи со стороны государства семьям, имеющим детей, был принят ряд указов, в том числе и Указ Президента Республики Узбекистан «О дальнейшем усилении государственной поддержки семей с детьми». Также созданы различные общественные фонды, призванные содействовать укреплению семьи, оказывать ей материальную поддержку.

2001 год в нашей республике объявлен Годом матери и ребенка. В последнее время сделано немало для улучшения социальной и медицинской защищенности женщин, особенно детородного возраста. Большое внимание уделяется формированию общественного мнения о значимости репродуктивного здоровья как основы рождения здорового поколения.

Примечательно, что первым орденом, который был учрежден независимой Республикой Узбекистан, стал орден «Соглом авлод учун» («За здоровое поколение»). Трудно переоценить значение этой награды, которой удостаиваются все, кто активно участвует в воспитании нравственно и физически здорового поколения. Подобного аналога нет в мировой практике.

Статья 66

Совершеннолетние трудоспособные дети обязаны заботиться о своих родителях.

Традиционная узбекская семья богата обычаями, традициями, передающимися из поколения в поколение. Уважение и почитание старших — норма жизни в такой семье. Однако закрепление на законодательном уровне обязанности детей заботиться о своих родителях создает правовую базу для разрешения нестандартных, конфликтных ситуаций, которые могут возникнуть между родителями и детьми, и дает право престарелым родителям на помощь, в том числе и материальную, получения алиментов от своих трудоспособных детей.

Рубрику ведет Елена КУЗНЕЦОВА.

За здоровое поколение

Книга — твой лучший друг

Недавно Центральная библиотека имени Д. Абидовой Сергелийского района совместно с домом культуры имени Хидоятова и парком культуры и отдыха имени У.Насыра провели утренник «Книга — твой лучший друг» для детей 10-14 лет.

Была оформлена выставка «Илмсиз бир яшар, илмни минг яшар». На ней были представлены книги детских писателей и поэтов. Присутствующим понравились книги «Приключения черепашки Ниндзя», «Мифы и легенды» и другие.

Библиотекарем О. Крючковой была подготовлена программа, в которой дети читали стихи, состязались в знании пословиц и поговорок о книгах, исполняли песни. Дети из ДК имени Хидоятова выступали с музыкальными номерами.

Интересно прошла игра со зрителями, все присутствующие хотели получить приз, но не каждому удавалось быстро и четко ответить на вопросы литературной викторины, предложенной библиотекарем М. Юсуповой. Это были отрывки из разных произведений, и присутствующие должны были угадать их.

Цель утренника очень актуальна — привить любовь к книгам, пробудить желание больше читать. Мероприятие закончилось чаепитием и раздачей призов участникам.

Н. АРИПДЖАНОВА.

Орбиты сотрудничества

Любовь к Пуччини и интерес к Ташкенту...

...а также возможность поработать с коллективом ГАБТа имени Алишера Навои и послужили отправной точкой приезда не так давно в нашу столицу дирижера Лионского государственного оперного театра Пауло Лонго.

Гастроли эти готовились почти год. Почему так долго? Причина проста. Камнем преткновения стало время. Точнее, катастрофическая его нехватка. Ведь во Франции (последние четыре года дирижер живет именно в этой стране, хотя родился и вырос он в Италии и сам называет себя стопроцентным итальянцем буквально во всем) Пауло Лонго — человек довольно востребованный. В его активе постановки таких опер, как «Трубадур», «Травиата», «Ромео и Джульетта». Кстати, сразу же по возвращении из Ташкента дирижера ожидали репетиции «Севильского цирюльника». Но, несмотря на такую загруженность, Пауло Лонго смог все же изыскать в своем графике десять дней, чтобы посетить Ташкент, о котором он много слышал, но в котором никогда не был (помощь по приему гостя ГАБТу оказали отели «Интерконтиненталь» и «Шератон» — за что им большая благодарность), чтобы дирижировать в Большом театре двумя операми Джакомо Пуччини — «Тоска» и «Мадам Баттерфляй».

Что интересно — и авторов, и произведения гость выбрал самостоятельно и, как вы понимаете, далеко не случайно. Дело в том, что интерес к творчеству Пуччини Лонго начал испытывать с детства. «Виной» тому — его родная бабушка, которая в свое время была знакома с великим композитором и свою любовь к его музыке передала внуку. В ГАБТе такому выбору дирижера никто не возражал, а даже, наоборот, были рады, ведь до Лонго эти оперы ни один маэстро из-за рубежа не дирижировал.

Работа с солистами и оркестром Большого театра доставила гостю из Франции большое удовольствие.

— У меня сложилось очень положительное впечатление об оркестре театра, — сказал Пауло Лонго. — Музыканты любят театр, и это очень важно. Хорошие у вас и солисты — настоящие драматические голоса, что в Европе сейчас редкость. Я бы хотел с такими певцами поставить «Турандот» или «Отелло»...

Приятно удивила дирижера и обширная афиша Большого театра, в которой далеко не последнее место занимают произведения итальянских композиторов.

Надо сказать, что эти гастроли оказались полезными не только для Пауло Лонго. Общение с ним пошло на пользу и коллективу ГАБТа имени Алишера Навои, который смог непосредственно соприкоснуться со стилем и манерой итальянской оперной школы, на которую всецело полагается Лонго.

— Концепция Лонго опирается на самые современные достижения итальянской оперы, но в то же время она очень индивидуальна, — поделился своим мнением о дирижере режиссер Большого театра Андрей Слоним, который является постановщиком и «Тоски», и «Мадам Баттерфляй». — Его трактовка этих опер мне особенно близка. И он обогатил наши спектакли некоторыми новыми нюансами в поведении героев...

Что ж, тактика Большого театра по приглашению в Ташкент для работы мастеров из-за границы опять дала свои позитивные плоды. Такие визиты, действительно, обогащают, и не только в профессиональном, но и в человеческом отношении. Уезжая, Пауло Лонго сказал, что обязательно расскажет о нашем городе, о ГАБТе имени Алишера Навои всем своим друзьям и коллегам. И, как знать, может быть, в самое ближайшее время другой дирижер из Франции приедет к нам. По крайней мере — гостям Большой рад всегда. А интересная творческая работа им просто гарантирована.

В. СМИРНОВ.

Лики столицы

Фото С. ЛЮБЧИЧА и Р. ХОДИЕВИЧА.

Письма в «Вечерку»

Читатель благодарит...

Спасибо тебе, Азиз!

Уважаемая газета, хочу на ваших страницах поблагодарить доброго и отзывчивого человека по имени Азиз.

Случилось так, что по пути в Ташкент в поезде меня обокрали. Денег было немного, но на них все же позарились. И вот оказалась я на перроне столичного вокзала без копейки. Как добраться до места? И тут мне на помощь пришел совсем незнакомый парень. По всему было видно, что человек он не богатый, но горю моему посочувствовал и дал денег на проезд. Единственное, что мне удалось о нем узнать, что он ташкентец и зовут его Азиз. Я тронута его поступком до глубины души. Огромное ему спасибо. Не перевелись еще порядочные люди на нашей земле.

Раиса ШАШКИНА, пенсионерка.

... просит помочь

Может, найдутся добрые люди

Дом № 22 по ул. Шевченко, в котором я живу, очень старый. Когда-то на доме была хорошая металлическая крыша, но ее заменили шиферной. Работу эту выполнили абы как. В результате во время дождей вода проникает в квартиры. А ведь по потолку идет электроразводка, и вполне возможно не только замыкание, но и пожар. Кстати, такие случаи в нашем доме уже были.

Я живу на одну пенсию и не имею возможности отремонтировать прохудившуюся крышу. Заняться этим вопросом вплотную не желают ни хокимият района, ни жилищная организация, ни товарищество собственников жилья. Пыталась я, как это сейчас делают многие, найти спонсоров, тем более что в нашем подъезде живут достаточно состоятельные люди, но получила отказ. Хотя в случае пожара могут пострадать многие квартиры. Теперь не знаю, к кому обратиться за помощью. Может, найдется все-таки добрый человек, который поможет пробить глухую стену равнодушия?

ДОЛГОВА, пенсионерка.

...критикует

Хоть бы воды глоток

Мы, жители домов №№ 12, 14, 26, 28, 32, 38 22-го авиагородка, обращаемся в «Вечерний Ташкент» с надеждой, что вы поможете нам. Дело в том, что каждое лето в течение двух последних лет в нашем городке на 3-м и 4-м этажах жилых домов в дневное время отсутствует вода. Появляется она только ночью. Вот и приходится жильцам после напряженного трудового дня не отдыхать, а до полуночи набирать воду. С жалобами на эту тему мы обращались к начальнику домоуправления № 15, к начальникам КЭЧ и КЭО, но меры до сих пор не приняты. Все перечисленные руководители ссылаются на «Водоканал», дескать, по их вине давление воды недостаточное для нормального водоснабжения городка. Так в чем же все-таки дело? До каких пор мы будем терпеть такие неудобства?

ЦОЙ, ГРИНЬКО, АБДУЛЛАЕВА, всего 30 подписей.

Крыша дала течь

Обратиться в редакцию нас вынудили чрезвычайные обстоятельства. Мы проживаем в квартирах №№ 88, 91, 94 в доме № 10 по улице Лисунова, квартал 1а Хамзинского района. Уже шесть лет в нашем доме протекает крыша. Долгие годы мы терпим моральный и материальный ущерб, под угрозой и наше здоровье. В осенне-зимний период в квартирах очень сыро. Из-за этого болеют дети, много у нас и пожилых людей. Есть опасность и пожара, т. к. вода заливает электропроводку. Начиная с 1995 года мы неоднократно обращались в ЖЭК № 10 к начальникам АП-4 А. С. Набиеву, КЭЧ Хамзинского района О.А.Юсупову, в районный и городской хокимияты, но течь не только не устранена, а даже увеличилась. Сейчас в доме № 10 идет капитальный ремонт отопительной системы, а про крышу опять забыли. Неужели нам и эту зиму придется мучиться?

ГАЙНУЛЛИНА, АФОНИН, ТРОЙНЕВА, жильцы квартир №№ 88, 91, 94.

... недоумевает

Лифт — для красоты?

Наш дом № 1-а на массиве Каракамыш, 2/1 — девятиэтажка. У нас есть все удобства, и даже лифт, только вот пользоваться им нам не приходится из-за его постоянной неисправности. А ведь в доме живут и люди преклонного возраста, и инвалиды.

Обращались в районный хокимият, жилищную организацию, диспетчерскую «Лифтремонта», но все безрезультатно. То нет запчастей, то нет механиков.

АКБАРОВ и другие жители кв. 100-126.

Город должен быть красивым и ухоженным

Не раз читала на страницах вашей газеты о благоустройстве столицы, прокладке новых улиц, строительстве домов и разбивке зеленых парков. Немалое место на газетных полосах уделялось и рассказу о борьбе с теми, кто «любит» пристраивать к домам разного рода курятники, кладовки, обносить территорию у подъездов заборами и «захватывать» участки для разбивки огородов.

Через некоторое время мы будем отмечать 10-летие независимости Узбекистана, поэтому к большому празднику надо готовиться уже сейчас.

Как житель Юнусабада я часто езжу на автобусе 51-го маршрута. Проезжая мимо 4 — 5-го кварталов, вижу, как здесь все чисто, ухожено. Душа радуется. Но вот автобус сворачивает к 6-му и 7-му кварталам. И взор упирается в огромную мусорку. Многие дома здесь обросли неблагообразными пристройками, загородками. У дома № 3 на 6-м квартале чего только не понастроили: выкопали землянки, подвалы, разбили огороды, кто мог — захватил тротуар. Идти приходится порой прямо по проезжей дороге, того и гляди, попадешь под машину. Примерно такую же картину можно увидеть и на 7-м квартале. Там тоже жильцы домов заняли под свои нужды тротуар. Так что, направляясь в поликлинику № 26, рискуешь попасть если не под колеса, то уж во всяком случае — под брызги грязной воды в дождливую погоду или наглотаться пыли — в сухую.

Неужели никому нет до этого дела? Неплохо бы махаллинским активистам заняться решением данного вопроса, призвать ретивых жильцов к порядку.

М. МАХКАМОВА.

Читатель продолжает разговор

Восточные базары: традиции и будни

Мне очень понравилась заметка «Маленькая серенада восточному базару», опубликованная 13 июня в «Вечернем Ташкенте». Да, восточный базар — это явление поистине уникальное, и его традиции, безусловно, должны быть сохранены.

Но вот что мне хотелось бы дополнить в связи с этим о наших ташкентских базарах.

Прекрасно, что за последние годы они преобразились, радуют глаз своей архитектурой, своими масштабами, красками и изобилием того, что на них продается.

Мне, коренному жителю Ташкента, всегда нравились наши базары. Они нравились мне и до того, как приобрели новый архитектурный облик, так как покоряли прежде всего своей культурой, которая явно была выработана на протяжении многих веков и проявлялась в какой-то особенной деликатности при общении продавцов с покупателями. Деликатность эта выражалась в очень уважительном их отношении друг к другу.

Но вот в последнее время как раз этой деликатности и не стало. Перекупщики, которых почему-то становится все больше и больше, «захватывают» торговые места и устанавливают на базарах свой, грубый и совершенно не свойственный восточным традициям стиль общения с покупателями.

«Эй, братан! Чего надо?» — кричит такой торговец, едва завидев приближающегося к прилавку покупателя.

«Чего надо? Братан! Подходи ко мне!» — кричит его сосед по прилавку, стараясь перекричать первого.

Вид у этих торговцев, а это, как правило, молодые люди, неопрятный, а их вопрос «Чего надо?» я, например, всегда воспринимаю резко отрицательно. Что значит «Чего надо?» Можно подумать, что у них есть все и они могут запросто удовлетворить любое желание. Между тем у того, кто так назойливо зазывает к себе покупателей, ассортимент товаров бывает обычно довольно скудный, да и качество их оставляет желать много лучшего, а своими криками они многих покупателей просто от себя отпугивают.

Культура восточного базара, да и не только восточного, заключается в том, что здесь покупатель имеет возможность спокойно подойти и осмотреть предлагаемый товар, выбрать то, что ему необходимо. Навязывать товар покупателю на восточных базарах, по-моему, не в его традициях.

А как торгуются эти «зазывалы?» Это же вообще дикость! Хотя они и кричат: «Дешевле отдам!», но начальную цену за свой товар заламывают всегда такую несусветную, что у человека отбивают всякую охоту торговаться с ними. Когда же такому торговцу скажешь, что названная им цена с точки зрения здравого смысла абсолютно нереальна, и повернешься, чтобы уйти, то он вслед кричит: «А сколько дашь? Скажи — сколько дашь?»

Я понимаю, что на восточных базарах принято торговаться. Но ведь торговля торговле — рознь. И не лучше ли сразу назвать цену, близкую к реальной? Ведь она на базаре сложилась, и каждый о ней прекрасно осведомлен.

Моих доводов эти торговцы не воспринимали. «А сколько дашь?» — опять спрашивали они. Желание продолжать общение с такими торговцами тут же пропадало.

Описанный стиль торговли на наших базарах распространяется, к сожалению, во все больших масштабах, но его необходимо искоренить. Все-таки, как-никак, ташкентские базары — это своеобразные витрины столицы Узбекистана.

В. АНТОНОВ.

Футбол. Первая лига

Достойный результат

В первой лиге состоялись два заключительных этапа первого круга. Столичная команда «НБУ-Азия» заканчивала первую половину турнира, как и начинала, на своем поле. В 17-м туре ей противостоял «Риштан». Гости не хотели уступать ни в каких компонентах игры. Напряжение достигло запредельной черты, что вылилось в два удаления у них, и одно — у хозяев. Получив численное преимущество, ташкентцы дожали-таки соперников. Забив в каждом тайме по одному мячу, П.Соломин оформил победу своей дружины с перевесом 2:0. До него дублями в команде отличались три футболиста — Р.Булатов, М.Хамидулин и Р.Акрамходжаев. Они по два раза в одном матче поразили ворота соответственно «Гулистана», «Алтын толы» и «Хорезма».

На самом экваторе турнира «НБУ-Азия» принимала коллектив «Кувы», который продолжал сопротивление лишь до перерыва. В начале второго тайма Хамидулин, а за 15 минут до конца встречи Соломин нанесли точные удары, заставившие кувинцев капитулировать со счетом 0:2. Кстати, у Соломина это был шестой гол в пятом матче подряд. Не лишним будет отметить, что последний успех Соломина сыграл еще одну немаловажную роль. На промежуточном финише «НБУ-Азия» вместе с кувасайским «Цементчи» набрала по 35 очков. И только благодаря лучшей разнице забитых и пропущенных мячей (+22 против +21) ташкентцы обошли конкурентов, выйдя на третье место вслед за мубарекским «Машъалом» и кокандским «Темирйулчи».

Игры второго круга начнутся 6 августа.

С. ДУМА.

Кузница футбольных кадров

Не секрет, что в Узбекистане футбол является одним из наиболее популярных видов спорта. Не обделена народная игра, как ее часто по праву называют, и вниманием правительства. За годы независимости республики Президент И.Каримов издал два указа по дальнейшему развитию отечественного футбола.

В свете этих документов во многих регионах страны стали создаваться новые школы-интернаты с целью воспитания будущих моторных, красницких, абдураимовых, рахматуллаевых, анов, шквыриных, касымовых... Одно из таких специализированных учебных заведений, где директором Ш. А. Акмалов, открылось в 1996 году в Хамзинском районе столицы.

В стенах интерната наряду с постижением футбольной науки учащиеся получают среднее образование, проходя полный курс школьного обучения с 5-го по 11-й классы. С юными дарованиями работают квалифицированные специалисты В. М. Алпатов, Ю. И. Коночкин, О. Р. Адылбаев, Ю. Л. Усенко, Р. А. Имаев и другие педагоги.

За время пятилетнего существования школа-интернат может похвастать определенными достижениями. В 1999 году, выступая вне конкурса в республиканских соревнованиях среди групп подготовки команд мастеров, интернатовцы стали победителями. В том же году дружина 1988 года рождения заняла первое место в турнире коллективов, представляющих школы аналогичного профиля. В прошлом году на клубном первенстве Ташкента, с учетом показателей команд шести возрастов, хамзинцы замкнули квартет сильнейших. А в нынешнем сезоне первый круг завершили в тройке лидеров.

Воспитанники интерната составляют восемьдесят процентов игроков клуба «Турон», ведущего борьбу во второй лиге столичной зоны. Немало выпускников школы пополнили ряды команд первого и высшего дивизионов. Среди них игроки сборных разных возрастных групп, фамилии которых уже, как говорится, на слуху: А.Бакалидис, И.Скичко, А.Соболев, А.Букин, а также Д.Гаврилов, И.Юлдашев, Д.Матвеев, из последнего выпуска это Е.Чернышов, Р.Назаров и другие. Словом, в интернате в способных мальчишках раскрывают таланты и растят из них футболистов, становящихся потом мастерами.

Ю. ЛИТВИНОВ.

У каждого — своя стихия. **Фото С. ЛЮБЧИЧА.**

Мозаика соревнований

САМБО. Десятый чемпионат Азии, проходивший в Ташкенте, собрал представителей восьми стран. На ковер спорткомплекса «Джар» выходили 207 спортсменов. Мужчины состязались в девяти весовых категориях. В четырех из них победителями стали узбекистанские самбисты Ш.Джураев, А.Юлдашев, Ш.Ходжаев и А.Курбанов.

В молодежной возрастной группе у нас еще один «золотой» квартет в составе Л.Латыпова, А.Худайкулова, И.Тахматова и Х.Хасанова.

Среди юношей добыто столько же золота. На высшую ступень пьедестала почета поднялись Л.Ташалиев, А.Адылов, И.Сагиров и М.Иванов.

В общекомандном зачете узбекистанцы заняли первое место с активом в 12 золотых, 4 серебряные и 9 бронзовых медалей.

* * *

ТЕННИС. Узбекистанка И.Туляганова завершила свое выступление на Уимблдонском турнире в Англии. На первом и втором этапах соответственно она обыграла Л.Взидров из Великобритании и итальянку А.Сьерра-Занетти. А в третьем круге наша землячка встречалась с француженкой Н.Тозье и уступила в двух сетах — 0/6, 3/6.

* * *

ФУТБОЛ. Молодежная сборная Узбекистана во главе с тренером В.Борисовым и вторым наставником Б.Ташмухамедовым намерена удачно выступить на чемпионате Азии, который состоится в 2002 году. В плане подготовки к этим соревнованиям узбекистанцы побывали в Болгарии, где успешно провели несколько игр.

В город Албена на международный турнир, проводившийся в один круг, кроме нашей команды, приехали еще четыре коллектива. Стартовали участники матчем Узбекистан — Болгария-1. Несмотря на счет 4:1 в пользу гостей, им стоило немалых усилий сломить сопротивление хозяев. Голы забили: А.Гейнрих — 2, по одному — И.Магдиев и А.Афанасьев. Следующим был повержен «Спартак» из Варны. Три мяча Я.Крушельницкого, А.Абдукадырова и И.Магдиева принесли нашим футболистам победу со счетом 3:1. Затем узбекистанцы обыграли сборную Азербайджана — 2:0 (Гейнрих, Афанасьев). Заключительный поединок против второй сборной Болгарии для нас уже не имел никакого значения, поскольку, набрав шесть очков, сборная Узбекистана стала не досягаемой и досрочно завоевала звание победителя турнира. В итоге встреча завершилась вничью — 1:1. В составе узбекистанцев гол на счету С.Усейнова.

* * *

ГРЕБЛЯ. Во французском городе Десизе прошли юниорские соревнования «Интер-регата». Первенство оспаривали более 50 претендентов из восьми стран. Наши спортсмены показали великолепные результаты. Н.Пищулина на байдарке-одиночке завоевала три золотые награды на дистанциях 5 км, 500 и 100 м. С. Шубин выиграл золото на двухсотметровке и был серебряным призером на отрезке в 500 м. В этой же дисциплине золотых медалей удостоена мужская двойка — П.Кислов-А.Матвеев и четверка в составе Кислова, Матвеева, Шубина, Кротова. С.Кротов финишировал также вторым в одиночном старте на дистанции 5000 м.

Т. ЗАХАРОВ.

Вам, родители

Спорт — за и против?

Как это заманчиво — видеть достижения нашего ребенка в том или ином виде спорта! Но чтобы этого достичь, надо начинать тренироваться очень рано. Так что же — чем раньше, тем лучше?

Наблюдения ученых и практика свидетельствуют о том, что большой спорт — это не всегда здоровье. Не забывайте, какой ценой достигнут тот или иной результат. А чем моложе ребенок, тем и результат дороже — потеряно здоровье. Доказано, что дошкольника можно научить многому, но мы, взрослые, прежде всего для себя должны решить — а для чего? Мы уже не удивляемся тому, что самолюбивые родители водят на занятия своего ребенка и в секцию плавания, и на художественную гимнастику, а кроме того, он еще занимается и музыкой или иностранным языком. А на малыша жалко смотреть — ему бы выспаться, поиграть с друзьями во дворе, сделать то, что хочется ему, а не родителям.

Так как же быть? Самое главное — обеспечить гармоничное физическое развитие, а уже после 7-8 лет можно по способностям выбрать тот или иной вид спорта. Прежде всего не забывайте о дозировании физической нагрузки при выполнении спортивных упражнений в соответствии с возрастом, состоянием здоровья и уровнем физической подготовленности детей.

Плавание является жизненно необходимым навыком, которым должны овладеть все дошкольники. Комплексное воздействие таких мощных факторов природы, как воздух, вода, солнце, при правильном их использовании обеспечивает значительный закаливающий эффект, способствует благоприятному росту и развитию организма.

Катание на самокате и велосипеде очень полезно — укрепляет мышцы ног, стопы, тренирует основные системы организма, воспитывает ловкость, быстроту, равновесие и другие полезные качества. Важно, чтобы размеры велосипеда соответствовали росту ребенка, так как в противном случае это может неблагоприятно сказаться на развитии скелета, связочного аппарата и на формировании осанки. В движении находятся только ноги, а в статическом напряжении мышцы плечевого пояса и туловища. Если высота седла и руля не соответствует пропорциям тела и конечностей ребенка, то он сидит ссутулившись и все время склоняется на один или другой бок. Это может привести к нарушениям осанки, особенно при езде на двухколесном велосипеде.

Прежде чем научить ребенка кататься на двухколесном велосипеде, купите ему самокат. Он научит малыша равновесию, и ему будет легче кататься на велосипеде. Самокаты также должны соответствовать росту ребенка. Приучите детей пользоваться для толчка как правой, так и левой ногой, что обеспечит равномерное развитие всех мышц.

Спортивные игры, имеющиеся в распоряжении ребенка, очень разнообразны. Желательно, чтобы дети учились играть в городки и могли сбивать 4-5 фигур, при игре в баскетбол по упрощенным правилам — хорошо владеть мячом, чаще играть в футбол, бадминтон, настольный теннис.

Иван ВЛАДИМИРОВ.

Фото Т. НИГМАТУЛЛИНА.

Календарь рыболова

И ловить надо с умом...

Знойный летний полдень. Конечно, при отсутствии жора поклевки бывают более вялыми, малозаметными. Несмотря на полное безветрие, прибрежные камыши все время шевелились. То одна, то другая камышинка вдруг резко вздрагивали, будто от удара. Конечно, это рыба снует в зарослях! Значит, ходит стайками, а ловиться не желает...

С конца июня постепенно убывает день. Птицам не до песен. Они едва успевают кормить прожорливых птенцов мошками, жуками, бабочками. Падая на воду, воздушные насекомые становятся добычей рыб. Этим пользуются наблюдательные рыболовы. Новичку полезно знать некоторые общие правила ловли. Например, кормятся рыбы теперь в основном ночью и на ранних утренних зорях, когда вода успевает немного остыть. Вот почему говорят, что лето — время ужения на зорях. Но главное — надо всегда помнить, что одна река не похожа на другую.

В начале июля заканчивается массовое развитие микроскопических водорослей — так называемое «цветение» воды, ухудшается кислородный режим водоемов. К тому же мелководные и прибрежные участки заполнили всевозможные растения. И над, и под водой ползают, летают, плавают множество живых существ, представляющих для обитателей глубин легкодоступную пищу. Рыба не испытывает недостатка в корме и поэтому мало соблазняется другими деликатесами, которые предлагают рыболовы. И поэтому ассортимент насадок надо расширить — это хлеб, пареные зерна — они должны быть непременно. Не надо забывать и о кузнечике, стрекозе, сверчке, креветке...

И последнее. Летом трудно сохранить рыбу свежей. Вот один из простейших способов сделать это. Пойманную рыбу сразу же выпотрошить, немного подержать на солнце, чтобы слизь подсохла и превратилась в сплошную пленку, и слегка присолить, но не мять. Затем ее следует переложить листьями крапивы и держать в реке, завернув в чистую влажную тряпицу.

М. МАХМУТОВ.

Окно в природу

Лето в разгаре

Часто ли мы задаем себе вопрос: «Что значим мы без трав и птиц и без любви к пчеле жужжащей?» Наверное, не часто. Но уж наверняка по снующим по веткам деревьев птицам, по их нагловатому заглядыванию на балконы определяем, что у них наступила пора обучения «жизни» оперившегося потомства.

Вывела свое потомство каменная куропатка-кеклик. Птенцы только сутки находятся в гнезде, а затем уверенно следуют за мамашей. Трудно приходится самке летучей мыши. В нижнюю часть ее брюшка прицепились два детеныша, которые не покинут ее, пока не научатся летать самостоятельно. Известно, что летучие мыши исследуют пространство с помощью эхолокаторов. Совы не имеют такой аппаратуры, зато их слуховой аппарат настолько развит, что позволяет обнаруживать источники звука в трехмерном пространстве.

Летом самая распространенная процедура — купание. Купаются почти все птицы, а также лисицы, барсуки, зайцы. Причем купаются не только в воде, но и в пыли, избавляясь от различных паразитов.

В июле большинство птиц станет на крыло, молодняк зверей окрепнет. Многие из животных из-за жары, недостатка воды перейдут на ночной или сумеречный образ жизни. Однако не все животные нуждаются в воде для питья. К ним относятся ящерицы, черепахи, хорьки, ежи, тушканчики, песчанки, желтые суслики, а из птиц — саксаульная сойка, пустынные славки, дрофы-красотки.

Интересна жизнь и в водоемах. Вот на дне лежит небольшая «палочка» с большими глазами, как у стрекозы. Да это же ее личинка! Маленький, но страшный хищник. Но и она является объектом охоты. К ней подбирается жук-плавунец, но в последний момент личинка отскочила резко в сторону. На какое-то мгновение она зависла, затем опять резкий скачок сантиметров на десять. Оказывается, она двигается по «реактивному» принципу, как кальмар и осьминог. Разве это не чудеса?

Жизнь лягушки зависит от глаз: видит и хватает только тех насекомых, которые движутся. Кстати, глазами она проталкивает пищу в пищевод. Многочисленные железки, расположенные на ее голой коже, выделяют жидкость, которая, испаряясь, охлаждает ее, а также предохраняет от укусов насекомых и болезнетворных микробов.

Не ахти как богат наш край лесами. И тем более обидно, когда по преступной халатности отдыхающих или туристов, бросивших спичку, дымящуюся сигарету, возникает страшное бедствие. Мудро говорят: «Из одного дерева можно сделать миллионы спичек, а одной спичкой — сжечь миллион деревьев».

Лето в разгаре. Все чаще нас тянет к речке, пруду, в горы и степь. Это все потому, что уж очень приятно услышать всплеск рыбы на воде, услышать пение перепелки, невзначай спугнуть какую-нибудь живность у тугайных зарослей, знать, что в горах Чаткала бродит настоящий, а не плюшевый мишка... Трудно переоценить значение природы для человека. Ценить и беречь ее в меру своих сил — долг каждого.

В. АНТОШКИН.

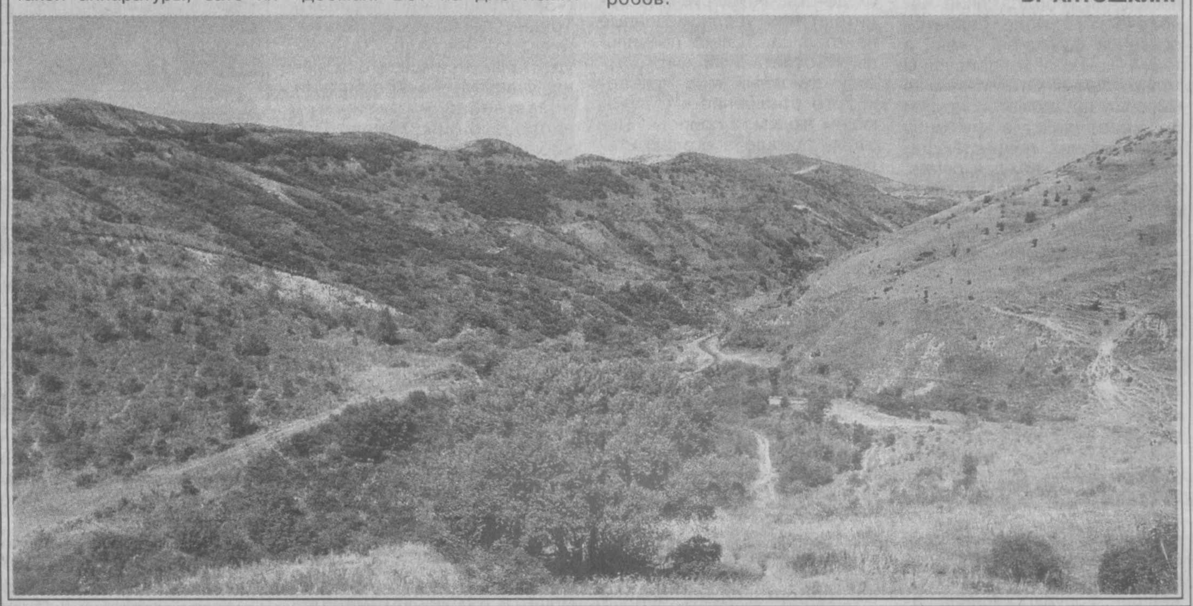

Реклама и объявления • Реклама и объявления • Реклама и объявления

Приглашает

универсальный рынок

«АВИАСОЗЛАР»!

В Хамзинском районе функционирует новый универсальный рынок «АВИАСОЗЛАР» (бывший рынок Кадышева).

Здесь в удобно расположенных павильонах по доступным ценам вы сможете купить одежду и обувь, парфюмерию и товары для дома, сельскохозяйственные продукты и продовольственные товары высокого качества.

Накануне празднования 10-й годовщины независимости Узбекистана в здании «Хамза ЦУМ», расположенном на территории рынка, запланировано открытие нового комплекса по реализации продовольственных товаров на 600 мест.

Желающим заняться предпринимательской деятельностью предлагаются в аренду торговые места.

Приглашаем предпринимателей к сотрудничеству!

Телефон для справок 97-88-98.

Администрация рынка.

Внимание жителей города Ташкента!

АООТ «TOSHKENT ShAHAR TELEFON TARMOG'I»

предоставляет вам возможность установки телефонов по следующим адресам:

Чиланзарский филиал:
массив Чиланзар, квартал 5, дома №№: 48, 49, 50, 51, 52, 53, 54;
массив Чиланзар, квартал 5, дома №№: 35, 36, 37.
Телефон для справок 173-56-30.

Мирабадский филиал:
Яккасарайский район: м-в Кушбеги и м-в Башлык — АТС-50 блокированным вариантом.
Телефон для справок 55-80-08.

Янгиабадский филиал:
АТС-98 — З.Шамсутдинова, дома №№: 44, 45, 46;
АТС-192 — массив Куйлюк-6, дома №№: 4, 5, 6, 12, 19, 20;
Массив Куйлюк-7, дома №№: 1, 2, 4, 5, 6, 8, 9, 11.
Телефоны для справок: 97-56-36, 97-08-28.

Сабир-Рахимовский филиал:
массив Бог-куча, дома №№: 1, 2, 3, 4, 5, 6, 7, 8, 9, 10, 11, 12, 13, 14, 15, 16, 17, 21, 22, 23, 25, 26, 27, 28, 29, 30, 31;
массив Гулабад, дома №№: 1, 2, 3, 4, 5, 6, 7, 8, 9, 10, 11, 15, 17, 22, 23, 29, 30, 31, 76, 79, 80, 81, 82, 84;
Саманбазар, дома №№: 1, 3;
улица Ген. Узакова, дома №№: 1, 2, 3, 4, 5, 6, 7, 8, 9, 12;
массив Актепа, дома №№: 1, 2, 7, 8, 9, 10, 11, 12, 13, 14, 15, 16, 19, 20, 21, 22, 23, 24;
массив Бешагач, дома №№: 7, 13, 14, 18;
массив Караташ, дома №№: 12-23, 16, 17.
Телефон для справок 29-65-66.

АООТ «TOSHKENT ShAHAR TELEFON TARMOG'I».

Служба срочных объявлений

УТЕРЯННЫЕ

571 к. • аттестат о среднем образовании А № 427319, выд. шк. № 120 г.Ташкента в 1994 г. на имя Никитенко Анны Владимировны;
569 к. • госордер № 10-02/1352 от 21.12.92 г. на право собственности Булатович А.Д. на квартиру;
573 к. • аттестат о среднем образовании O'R-B № 070199, выд. Техническим лицеем г.Ташкента в 2000 г. на имя Латыповой Регины Рашидовны;
574 к. • диплом НТ-I № 263458, регистр. № 8, выд. Ташкентским медицинским училищем им. Ахунбабаева в 1991 г. на имя Ингамбаевой Дильбар Яхьяевны,

СЧИТАТЬ НЕДЕЙСТВИТЕЛЬНЫМИ.

УТЕРЯННОЕ

свидетельство о включении хозяйствующего субъекта в государственный регистр предприятий и организаций № 10597 от 10.11.99 г., код ОКПО 15390292, КП «Н.Шокирбек» Мирзо-Улугбекского района, выд. Управлением статистики г.Ташкента,

СЧИТАТЬ НЕДЕЙСТВИТЕЛЬНЫМ.

ПРОСИМ ВЕРНУТЬ

В субботу ночью 30 июня в белом а/м «Тико» по маршруту аэропорт-российское посольство был оставлен белый пакет.

Просьба к водителю: вернуть за вознаграждение. Тел.: 181-16-77; 54-19-83.

Трест линейного строительства «Прометей» Чиланзарского района

ЛИКВИДИРУЕТСЯ.

Претензии принимаются в течение 2 месяцев со дня публикации объявления по тел. 53-69-11.

УТЕРЯННЫЙ

575 к. • госордер № 10-01/7638 от 13.02.93 г. на право собственности Храпова Геннадия Сергеевича на квартиру

СЧИТАТЬ НЕДЕЙСТВИТЕЛЬНЫМ.

УТЕРЯННЫЙ

572 к. • диплом № 146301, регистр. № 389, выд. Университетом мировой экономики и дипломатии г.Ташкента в 1997 г. на имя Хакимова Умида Хакимовича,

СЧИТАТЬ НЕДЕЙСТВИТЕЛЬНЫМ.

Главное управление по делам культуры выражает глубокое соболезнование главному специалисту сектора кадров Юсуповой Д.И. в связи с кончиной ее матери

ЮСУПОВОЙ

Лютфии Рахматуллаевны.

Учредитель — хокимият г. Ташкента

Главный редактор Акмаль АКРАМОВ

Адрес редакции: 700000, г. Ташкент, ГСП, ул. Матбуотчилар, 32.

Газета зарегистрирована в Госкомпечати Республики Узбекистан. *Регистрационный № 10*

Газета выходит по понедельникам, средам, пятницам.

ТЕЛЕФОНЫ:
отдел писем — 133-29-70;
отдел рекламы и объявлений — 133-28-95; 132-11-39.
Факс (371) 133-29-09.

По вопросам доставки обращаться в почтовые отделения по месту жительства или в отдел эксплуатации ГСП "Тошкент почтамти", по телефону 133-74-05.

Ответственность за достоверность сведений в рекламе и объявлениях несет рекламодатель.

Способ печати — офсетный.
Формат — А-2. Объем — 2 п.л. Индекс — 116.

Типография акционерной компании"Шарк". Адрес предприятия: ул. Буюк Турон, 41.

Номер набран и сверстан в компьютерном центре «Вечерний Ташкент».

Заказ Г-2606

123456