Вечерний Ташкент

ОБЩЕСТВЕННО-ПОЛИТИЧЕСКАЯ ГОРОДСКАЯ ГАЗЕТА

Газета выходит с 1 июля 1966 года ◆ № 107 (9.604) Среда, 12 сентября 2001 года ◆ Цена свободная

Сессия Самаркандского областного кенгаша

11 сентября состоялась внеочередная сессия Самаркандского областного кенгаша народных депутатов. В ней приняли участие руководители министерств и ведомств, хокимы городов и районов, депутаты Олий Мажлиса, избранные от Самаркандской области.

С речью на сессии выступил Президент Узбекистана Ислам Каримов.

Руководитель нашего государства в своей речи дал высокую оценку потенциалу Самаркандской области, той роли, которую она играет в экономике нашей страны. За минувшие 10 лет, как и повсюду в нашей республике, в Самаркандской области проделана большая созидательная работа. Изменился облик городов и кишлаков области, многое сделано по созданию достойных условий для жизни людей.

Однако в последнее время явно стали наблюдаться недостатки в деле эффективного использования имеющихся резервов и возможностей в области, мобилизации широких масс, актива городов и районов, всех сил на пути к достижению общих целей. В частности, нельзя назвать удовлетворительной работу по развитию промышленности — этой ведущей отрасли народного хозяйства. Подтверждением тому может служить и то, что из имеющихся в области 112 промышленных предприятий 28 снизили темпы производства.

Государственный заказ по сдаче хлопка в области не выполняется подряд три года, а в зерноводстве — вот уже два года. Внимание к вопросам развития малого и среднего бизнеса все еще отстает от требований времени. На сессии был рассмотрен организационный вопрос. Э. Рузиев был освобожден от обязанностей хокима области в связи с переходом на другую работу.

По рекомендации Президента Ислама Каримова депутаты утвердили на должность хокима Самаркандской области Ш. Мирзиёева, работающего хокимом Джизакской области.

Выступившие на сессии Герой Узбекистана Д. Абдуллаев, руководитель областного отделения молодежного общественного движения «Камолот» Б. Шаропов, хокимы Нарпайского и Каттакурганского районов А. Джамилов и М. Худояров, председатель Самаркандского городского комитета женщин Ф. Шакирова и другие подчеркнули, что решение проблем, указанных в речи главы нашей страны, является долгом руководителей всех уровней.

Анвар БОБОЕВ,
Уйгун РУЗИЕВ,
корр. УзА.
Фото М. АМИНА (УзА).

Праздник тенниса в Ташкенте

СЕГОДНЯ, 12 сентября, на кортах столичного спорткомплекса «Юнусабад» пройдут заключительные матчи первого круга соревнований на Кубок Президента Узбекистана.

В понедельник же на центральном корте прошла торжественная церемония открытия восьмого Международного теннисного турнира на Кубок Президента, в которой принял участие глава нашего государства И.А. Каримов, тепло приветствовавший всех участников, гостей и организаторов соревнований.

— Настоящий турнир, — сказал Ислам Абдуганиевич Каримов, — приобретает особое значение в связи с тем, что он проводится в эти сентябрьские дни, когда наша страна, наш народ отмечают 10-летие своей независимости.

Президент также отметил, что настоящую значимость этим соревнованиям придает участие теннисистов мирового масштаба, выдающихся мастеров большой ракетки.

После окончания церемонии открытия на корт вышли немец Николас Кифер, посеянный на турнире под пятым номером, и чех Даниэль Вацек. Удача, казалось, в этот день должна была быть на стороне Кифера — он уже побеждал на ташкентских кортах, симпатии болельщиков были на его стороне, да и по рейтингу Николас занимает более высокое положение. Но Вацеку не впервой было противостоять и обыграть сильнейшего — такое уже случилось в 1999 году, когда он выбил из борьбы за Кубок Президента Евгения Кафельникова. Так случилось и на этот раз. Поймав в середине первого сета удачу и настроившись на борьбу, чех не оставил Киферу шансов — 7/5, 6/4, и стан сеяных игроков потерпел первое поражение.

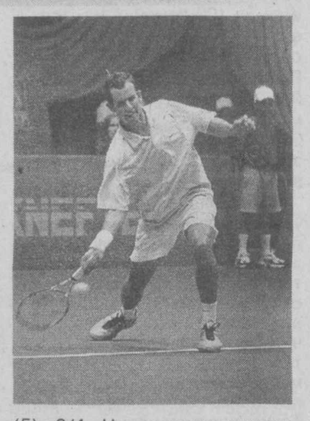

Вслед за ними на корт вышли узбекистанец Дмитрий Томашевич и словак Доминик Хрбаты. Чуда не произошло — более опытный и сильный Хрбаты переиграл Томашевича со счетом 7/6 (5), 6/4. Но, к чести нашего соотечественника, Дмитрий сражался за каждый мяч и показал в этой игре все свои способности, не раз сравнивая счет и доведя первый сет до тай-брека. В первый день во второй круг соревнований вышли также Тейлор Дент из США, оказавшийся сильнее голландца Яна Симерика — 7/6 (8), 7/5, и вышедший из квалифайна Ян Кросляк — соотечественник Хрбаты, быстро разобравшийся с Михаэлем Кратовчилом — 6/2, 6/3. С таким же счетом закончилась встреча Райнера Шутлера из Германии и россиянина Андрея Столярова в пользу первого.

* * *

Второй день соревнований принес необыкновенно приятный сюрприз для узбекистанских любителэй тенниса: Олег Огородов, которому в соперники достался сеяный седьмым итальянец Давид Сангинетти, показал себя настоящим мастером, победив в двух сетах 7/6 (3), 7/6 (4). Аплодисментов, которыми зрители приветствовали теннисиста после его триумфа, «Юнусабад» не слышал давно.

— Я благодарен своим зрителям, — сказал на послематчевой пресс-конференции Олег Огородов, — они мне здорово помогли. Я сильно нервничал, два раза проиграл свою подачу, но потом настроился на игру и победил.

Теперь Огородову предстоит встреча с датчанином Кристианом Плессом, переигравшем в первом круге выходца из квалифайна Томаса Кетолу — 3:6, 6:3, 6:1.

Во второй день соревнований ряды сеяных игроков еще больше поредели. Выбыли из борьбы шестой сеяный бельгиец Хавьер Малисс и восьмой сильнейший игрок Джулиан Буттер из Франции, проигравшие соответственно Шрихафану Парадому из Таиланда и Саркису Саргсяну из Армении. Немало интереса вызвала игра двух великанов, как ее уже успели окрестить, — швейцарца Марка Россе и хорвата Иво Карловича. Игроки, чей рост превышает два метра, первый сет приспосабливались друг к другу — 7/6 (3) в пользу Россе. Второй остался за ним безоговорочно — 6:3. Энтони Дюпуи из Франции понадобилось три сета, чтобы разобраться с Михаилом Южным из России — 7/5, 5/7, 6/3. Уверенной была победа итальянца Гианлука Пози— 7/5, 6/1 над израильтянином Карэлом Леви.

Сегодня на корты «Юнусабада» выйдет любимец ташкентской публики Марат Сафин, который сыграет с израильтянином Ноимом Окуном. И не меньший интерес, думается, вызовет матч между нашим Вадимом Куценко и Стефаном Кубеком. Турнир продолжается.

Н. ВОЛИК.
Фото Т. НИГМАТУЛЛИНА.

Переносы, переносы...

Нынешний футбольный сезон Узбекистана можно смело назвать сезоном переносов. На сегодняшний день по разным причинам более 15 матчей турниров высшей и первой лиг были отложены на более поздние сроки. Очередное отступление от расписания игр произошло в отчетном, 26-м туре чемпионата. В связи с участием «Пахтакора» в розыгрыше Кубка обладателей кубков азиатских стран его поединок с другой столичной командой «Академия» состоится в октябре. Третий из ташкентских клубов «Трактор» вчера вышел на поле, принимая бекабадский «Металлург». Счет открыли гости уже на пятой минуте встречи. Хозяева отыгрались на двадцатой — после удара Ильхома Муминджанова. Во 2-м тайме ситуация не изменилась, и соперники разошлись с миром при счете 1:1. Набрав 33 очка, тракторостроители поднялись по турнирной лестнице на одну ступеньку — с 11-й на 10-ю.

С одинаковым перевесом 3:2 «Самарканд-Динамо», «Зарафшан» и «Дустлик» нанесли поражения соответственно «Навбахору» , «Кимегару» и «Турону».

Остальные результаты матчей 26-го тура таковы: «Согдиана» — «Семург» — 5:1; «Нефтчи» — «Насаф» — 2:0; «Андижан» — «Сурхан» — 1:0.

Ю. ЛИТВИНОВ.

СТОЛИЦА: день за днем

Одним абзацем

◆ *По инициативе Международного неправительственного фонда «Соглом авлод учун» и его Акмал-Икрамовского опорного пункта в четыре махалли района направлены специальные машины «Соглом авлод амбуланс», оборудованные всем необходимым для медицинского осмотра, который могут пройти все желающие жители махаллей. Акция продлится в течение недели.*

◆ *В детском саду «Куёшни нури», который расположен в Бектемирском районе столицы, на днях прошел творческий фестиваль детей-инвалидов «Рисунки на асфальте».*

◆ *СЕГОДНЯ, 12 сентября, в Национальном пресс-центре пройдет пресс-конференция, организованная посольством Республики Кыргызстан в честь Дня независимости страны.*

◆ *В махалле «Алмазар» Чиланзарского района столицы прошло большое праздничное мероприятие, посвященное Году матери и ребенка.*

◆ *СЕГОДНЯ, 12 сентября, в школе № 238 пройдет мероприятие, посвященное борьбе с наркоманией. Оно организовано при содействии Акмал-Икрамовского районного комитета женщин.*

◆ *«Преемственность в работе детских садов и школ» — семинар под таким названием прошел в Хамзинском районе столицы.*

Орбиты сотрудничества

Хотите совершенствовать свои знания?

На пресс-конференции, проведенной посольством США в Узбекистане, было объявлено о десяти общеобразовательных программах на 2002-2003 учебный год, финансируемых Государственным департаментом Америки и проводимых двумя частными образовательными организациями — АКСЕЛС и АЙРЕКС.

Каждая из программ ориентирована на определенный контингент — студентов, преподавателей, магистров, ученых, старшеклассников — и предоставляет широкие возможности для пополнения знаний, совершенствования в избранной профессии. Например, программа региональных обменов исследователями, предлагаемая Американским советом по международным исследованиям и обменам (АЙРЕКС), включает такие направления исследований, как бизнес управления, городское планирование и урбанистика, экономика, этика образования и философия, информационные технологии, журналистика, и другие, всего 24 направления исследований.

Вторая программа, проводимая также АЙРЕКС, рассчитана на политических деятелей, государственных служащих и сотрудников негосударственных организаций, включая журналистов, юристов, менеджеров, судей, сотрудников органов правопорядка. Она предоставляет великолепную возможность для проведения научных исследований или стажировки в академических учреждениях США сроком на 4 месяца. При этом стипендиаты проводят исследования по тематике, способствующей ускоренному переходу к рыночной экономике, демократии.

Несомненный интерес представляют и шесть программ академического обмена, предлагаемых американскими советами по международному образованию (АКСЕЛС). Первая из них — Акт в поддержку свободы — рассчитана на студентов 1, 2, 3-го курсов вузов и предоставляет возможность обучения в колледжах или университетах США по любой из 11 специальностей. Вторая — имени Эдмунда Маски — для бакалавров, рассчитывающих на получение степени магистра. Третья предусматривает возможность для стажировки преподавателей университетов по усовершенствованию учебных программ и методик преподавания. Есть еще программы образовательного обмена для учащихся старших классов средних школ, для учителей средних школ, преподающих общественные дисциплины (государственное право, историю, социологию, страноведение США, гражданское общество и т. д.), а также для администраторов школ и вузов.

Программа учительских призов (книги и оргтехника) создана для выявления и награждения лучших учителей английского языка и страноведения США в средних школах.

Выбор предлагаемых программ для знающих английский язык широк. Ожидается, что в 2002-2003 учебном году получат гранты по этим программам 120 граждан нашей республики. Наработки в этом плане уже есть, ведь АКСЕЛС, активно поддерживающий образовательную реформу в Узбекистане, действует с 1992 года. За это время профессиональную стажировку по программам, предлагаемым им, прошли 471 учащийся школ, 116 студентов вузов, 70 преподавателей английского языка и общественных дисциплин, а 138 получили гранты по программе Эдмунда Маски.

На состоявшейся пресс-конференции было объявлено и о конкурсе на получение стипендии имени Фулбрайта. В конкурсе на эту программу, предоставляющую возможность на проведение научно-исследовательской работы в США в таких областях, как юриспруденция, образование, преподавание английского языка, бизнес, финансы, социология, художественные и гуманитарные науки, библиотековедение, журналистика, политология, могут принять участие кандидаты и доктора наук или профессионалы с 15-летним стажем работы, свободно владеющие английским языком.

Заманчивых программ, на которые Государственным департаментом США выделено 3 миллиона долларов, более чем достаточно для тех, кто хочет совершенствоваться в своей профессии, ускорить ход проведения научных исследований. Главное, чтобы хватило сил и упорства подключиться к ним, приобрести знания и опыт, чтобы уметь сказать свое слово в науке, продвижении вперед рыночных реформ в своей стране.

Соб. инф.

Наши товары в Японии

ЗАВТРА в японском городе Фукуока откроется 4-я Международная торговая ярмарка.

Республика Узбекистан принимает участие в этом форуме по приглашению Японской организации по развитию внешней торговли JETRO.

Учитывая большой интерес, проявленный японскими деловыми кругами к состоявшейся в декабре 2000 года Торгово-промышленной выставке Республики Узбекистан в Токио, JETRO предоставляет для нашей страны 54 кв. м выставочной площади на безвозмездной основе. Узбекистан — единственное государство из стран СНГ, приглашенное JETRO для участия в «Фукуока-2001». Наверняка японских посетителей заинтересуют ювелирные изделия из золота и столовые приборы из серебра НПО «Фонон», шелковые и хлопчатобумажные ткани ассоциации «Узбеклегпром», фирмы «Ёдгорлик», изделия из хрусталя, стекла и фарфора СП «Совпластитал» и АО «Оникс». Предприятия «Узплодоовощвинпромхолдинга» продемонстрируют консервную и винно-водочную продукцию, а НПЦ «Мусаввир» и объединение «Усто» — уникальные изделия народно-прикладного искусства.

Безусловно, международная ярмарка «Фукуока-2001» привлечет внимание японских деловых кругов, укрепит и расширит торгово-экономические связи двух стран, посодействует привлечению инвестиций в республику.

О. САВЕЛЬЕВА.

XXI Информбюро

Вчера, сегодня, завтра

В стране

● Указом Президента Республики Узбекистан Ш. М. Мирзиёев назначен хокимом Самаркандской области и освобожден от обязанностей хокима Джизакской области.

● Указом Президента Республики Узбекистан Э. М. Рузиев освобожден от обязанностей хокима Самаркандской области в связи с переходом на другую работу.

● Кабинет Министров республики принял постановление «О мерах по реализации программы микрокредитования с Европейским банком реконструкции и развития».

● Кабинет Министров республики принял постановление «О дополнительных мерах по финансированию, материально-техническому обеспечению, таможенным льготам, оказанию банковских и других услуг малым предприятиям, дехканским и фермерским хозяйствам».

● В МИДе Узбекистана состоялась встреча министра иностранных дел республики А. Комилова с членами делегации Португалии во главе с министром иностранных дел этой страны Д. Гама. Между Республикой Узбекистан и Португальской Республикой был подписан ряд совместных документов. В тот же день португальские гости встретились в Олий Мажлисе с заместителем Председателя нашего парламента Б. Бугровым.

● В бекабадском АПО «Узметкомбинат» состоялось заседание республиканской комиссии по заготовке и сбору лома черных и цветных металлов, на котором было отмечено, что увеличение закупочной цены черного и цветного металлолома на 15 процентов должно способствовать росту его сбора.

● В Верховном суде Республики Узбекистан состоялось заседание, посвященное задачам, вытекающим из доклада Президента Узбекистана Ислама Каримова на шестой сессии Олий Мажлиса.

● В ширкатном хозяйстве «Багат» Багатского района Хорезмской области сдан в эксплуатацию завод по производству фруктовых и овощных соков.

● ВЧЕРА в столице прошла международная встреча «Узбекистан — Россия: на пути к устойчивому экоразвитию».

● В Наманганской области в седьмой раз прошел традиционный День семьи.

В мире

Теракты в США

● ВЧЕРА в Нью-Йорке примерно в 9 часов утра по местному времени в один из двух 110-этажных небоскребов Всемирного торгового центра врезался лайнер «Боинг-757». Через 18 минут другой самолет, уже «Боинг-737», врезался во вторую башню центра на уровне 82-85 этажей. Примерно в то же время в столице США Вашингтоне в непосредственной близости или прямо на одно из крыльев здания Пентагона упал еще один пассажирский самолет, в результате чего там начался сильный пожар. Президент США Д. Буш, находившийся в это время во Флориде, в экстренном телеобращении к

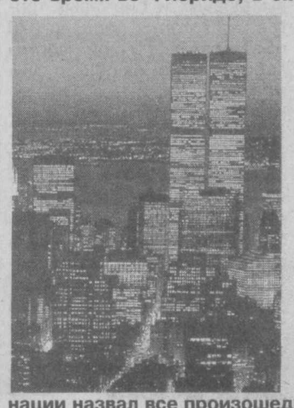

нации назвал все произошедшее терактами. В Нью-Йорке в результате катастрофы обрушились одна за другой обе башни-небоскреба Всемирного торгового центра, бывшие до этого не просто одним из самых высоких зданий Нью-Йорка, но и его своеобразным символом. В этом здании работало до 50 тысяч сотрудников, а с учетом туристов, у которых небоскребы пользовались особой популярностью, здесь могло одновременно находиться от 100 до 150 тысяч человек. Учитывая, что рабочий день начался, в момент трагедии в здании Всемирного торгового центра могло находиться около 25 тысяч человек. Однако все цифры пока весьма приблизительны, по сообщению ряда информационных агентств, никто не может назвать точное число жертв, хотя уже сейчас ясно, что речь может идти о нескольких тысячах погибших — не только погребенных под завалами, но и погибших в результате обрушения башен. Пока называют приблизительно число погибших в результате обрушения крыла здания Пентагона в Вашингтоне — около 100 человек. Кроме того, 266 человек находились на борту четырех похищенных самолетов, три из которых стали причиной трагедии в Нью-Йорке и Вашингтоне, а один, также пассажирский, по свидетельствам очевидцев, взорвался в воздухе и упал в лесном районе вблизи города Питтсбург. Все четыре самолета принадлежали авиакомпаниям «Америка эйрлайнс» и «Юнайтед эйрлайнс» и совершали обычные запланированные рейсы. В течение дня поступили сведения, что всего было похищено и угнано 11 самолетов, однако потом эти сведения не подтвердились. Все воздушное пространство США было закрыто, все самолеты, находившиеся над территорией Америки или на подлете к ней, направлялись в Канаду.

Вечером в Нью-Йорке в результате пожара рухнуло еще одно 47-этажное здание «Соломон бразерс», находившееся рядом со Всемирным торговым центром. В Вашингтоне было введено чрезвычайное положение. Пока никто не взял на себя ответственность за эти чудовищные теракты. Мировое сообщество единодушно осудило эти действия террористов и выражает сочувствие и солидарность с народом Америки.

● В Японии прошла международная детская конференция «Межпланетный корабль Земля-2001», в которой приняли участие дети из более чем ста стран мира, в том числе и из Узбекистана. Кроме того, сразу три юных узбекистанца стали победителями проходившего в Токио второго международного конкурса детского рисунка.

● СЕГОДНЯ начинается официальный визит в Казахстан премьера Госсовета Китая Ч. Жунцзи.

● Президент Азербайджана Г. Алиев подписал указ о возрождении в стране табачной промышленности, начиная с выращивания табачного листа.

● В Тбилиси после длительного перерыва возобновила свою работу координационная группа по урегулированию грузино-абхазского конфликта.

● Центризбирком Беларуси официально объявил о победе на президентских выборах А. Лукашенко.

● В эстонском городе Пярну, по последним данным, 40 человек скончались, около 80 госпитализированы после употребления нелегально изготовленного метилсодержащего спирта. По этому делу уже арестованы 4 человека.

● По сообщениям ряда информационных агентств, в воскресенье вечером на лидера антиталибской коалиции Ахмад Шаха Масуда было совершено покушение. По одним сведениям, он погиб на месте, по другим — жив, хотя и ранен.

● В Стамбуле три человека погибли, более 20 получили ранения в результате взрыва, произведенного террористом-смертником. Предполагается, что он — один из противников проводимой сейчас в Турции тюремной реформы.

● В Бухаресте открылась международная конференция под эгидой ОБСЕ, посвященная борьбе с дискриминацией цыган. Предложено называть их всенациональным меньшинством.

Прогноз погоды с 12 по 16 сентября

По сообщениям Гидрометцентра Узбекистана, в Ташкенте в течение периода будет преобладать переменная облачность, без осадков.

Температура воздуха в начале периода понизится до 5-10 градусов тепла, днем —до 20-25. Такой прохладный фон температуры сохранится до конца периода.

СОБСТВЕННИК

№ 1. Страница управления Госкомимущества по г. Ташкенту

Многоукладная экономика — основа рынка

За годы независимости в нашей республике произошли серьезные преобразования, сформировались многоукладная экономика, основой которой стал негосударственный сектор, рынок ценных бумаг и недвижимости, были созданы условия для развития предпринимательства.

В осуществлении этих процессов особое место занимает управление Госкомимущества по г. Ташкенту. Сегодня мы попросили начальника управления Р. Пулатова рассказать о результатах работы, которая велась Госкомимуществом эти годы.

— Как известно, в первые годы независимости, на начальном этапе экономических реформ были приватизированы жилье, объекты торговли, общественного питания, бытового обслуживания, малые и средние предприятия, далее — крупные, — говорит Равшан Каримович. — И сегодня мы видим, как улучшилась работа и усилилась конкуренция магазинов, столовых, кафе, ресторанов, объектов службы быта, автозаправочных станций и так далее. Работа в этом направлении велась все эти годы, в результате в Ташкенте изменили форму собственности около 8 тысяч государственных предприятий с правом юридического лица, на базе которых создано более 4 тысяч предприятий различных форм собственности.

И сегодня нашим управлением ведется целенаправленная работа по углублению экономических реформ, разгосударствлению и приватизации крупных и средних предприятий, созданию инфрастуктуры малого и частного предпринимательства, благоприятной конкурентной среды, развитию рынка недвижимости и ценных бумаг, привлечению иностранных инвестиций в процесс приватизации, формированию нового класса — класса собственников. С начала нынешнего года приватизировано более 40 объектов, в их числе дошкольные учреждения, ГУП «Тошкент асбоблик технологик бюроси», НИПТИ оснований, фундаментов и подземных сооружений, ГМП «Армстрой». Кроме того, через аукционные и биржевые торги были реализованы незавершенные строящиеся объекты ГАО «ТТЗ» и спортивно-оздоровительный лагерь АО «Реле и автоматика». В течение года поступление средств по всем источникам разгосударствления и приватизации составило более 2,9 млрд. сумов.

С целью расширения конкуренции, увеличения объема продаж реализация объектов недвижимости осуществляется через три структуры — Ташкентский городской муниципальный центр, Ташкентский филиал Республиканской биржи недвижимости, Центр экспертизы и маркетинга. Данными структурами было проведено 195 аукционных и биржевых торгов, на которых продано 370 объектов различной формы собственности на общую сумму 2,25 млрд. сумов. Это земельные участки под индивидуальное жилищное строительство, автотранспортные средства, здания и сооружения. Проводится работа и по реализации на торгах имущества предприятий-должников перед бюджетом. Так, за истекший период этого года реализовано имущество предприятий-недоимщиков на сумму 114,0 млн. сумов на основании решений хозяйственных судов, проданы объекты недвижимости на 17,9 млн. сумов.

Актуальной задачей сегодняшнего дня является привлечение иностранных инвестиций в процесс приватизации. Как известно, определены к продаже в собственность иностранных инвесторов такие объекты, как АО «Реле и автоматика», Имущественный комплекс в составе АО «Интегратор», «Элекор», «Герметик», гостиница «Турон», также 10 хлебопекарен ГАК «Уздонмахсулот». В перечень предприятий, подлежащих акционированию по индивидуальным проектам, с участием иностранных инвесторов включены 22 предприятия города Ташкента, в которых предлагается к реализации от 25 до 70 процентов акций. В их числе — НХК «Узбекнефтегаз», ГАО «ТАПОиЧ», акционерная компания «Узбектелеком», предприятия ГАЖК «Узбекистон темир йуллари».

В целях привлечения иностранных инвестиций управлением совместно с Госкомимуществом РУз ведется работа среди иностранных представительств, посольств, фирм и компаний. Им предоставляется подробная информация об объектах.

Акции АКА «Узнефтегазишчитаъминот» реализованы компании «RolpoI M&M» (Польша) на сумму 424,7 тыс. долларов.

Одной из задач дальнейшего углубления экономических реформ является повышение эффективности работы приватизированных предприятий. Как известно, в прошлом году управлением Госкомимущества совместно с хокимиятами, министерствами, ведомствами, ассоциациями и холдингами проведено диагностическое исследование 422 акционерных обществ для выявления потребности в постприватизационной поддержке. По результатам исследования утверждены программы постприватизационной поддержки по 141 акционерному обществу. Такая поддержка осуществляется в различных направлениях, включая совершенствование квалификации управленческого персонала, кредитование и санацию.

И в дальнейшем мы планируем широкое привлечение к процессу приватизации иностранных инвесторов, расширение объемов и форм привлечения инвестиционных обязательств на приватизируемые предприятия для модернизации и реконструкции производства, развитие вторичного рынка ценных бумаг и рынка недвижимости, малого и среднего предпринимательства.

Для привлечения иностранных инвесторов

На современном этапе реформирования и развития нашего общества приоритетным направлением углубления экономических реформ является активизация процесса приватизации и формирования на этой основе класса реальных собственников. Сегодня усилия правительства Республики Узбекистан направлены на развитие многоукладной экономики, в которой масштабы и доля частной собственности неуклонно должны расти. И в этой связи актуально вовлечение в процесс приватизации крупных предприятий.

Особое внимание правительства Республики Узбекистан этому процессу выражается в принятии ряда постановлений Кабинета Министров по реформированию и демонополизации в базовых отраслях, в сфере так называемых естественных монополий: энергетики, железной дороги, а также в сельском хозяйстве, хлопкоочистительной и химической промышленности, в коммунальной сфере.

В целях дальнейшего углубления процессов разгосударствления и приватизации, широкого привлечения иностранных инвесторов к приватизации объектов 9 марта 2001 года Кабинетом Министров Республики Узбекистан принято постановление № 119 «О дальнейших мерах по разгосударствлению и приватизации предприятий с привлечением иностранных инвесторов в 2001-2002 гг.». Это постановление дает начало качественно новому этапу в процессе крупномасштабной приватизации в Республике Узбекистан.

Исходя из опыта приватизации в течение последних лет, постановлением предоставляется право Государственной тендерной комиссии принимать решения о гибком применении иностранными инвесторами различных форм оплаты покупаемых ими пакетов акций и объектов и о создании на базе объектов приватизации совместных предприятий в установленном порядке.

Принятием этого постановления Кабинета Министров в Республике Узбекистан вводится в действие второй этап приватизации, предусматривающий вовлечение в эту сферу 1244 предприятий по четырем основным направлениям.

По своей значимости, масштабам и объему предусмотренных работ постановление является важнейшим документом, успешная реализация которого внесет решающий вклад в дело осуществления экономических реформ и войдет в историю экономики Узбекистана как начало нового этапа осуществления крупномасштабной приватизации и цивилизованной передачи собственности реальным инвесторам.

Выполнение данного постановления является не только делом Госкомимущества в целом и руководителей предприятий, включенных в программу, но и стало основной стратегией для акционерных компаний, ассоциаций, концернов, соответствующих министерств и ведомств, занимающихся привлечением инвестиций, а также комплексов Кабинета Министров Республики Узбекистан.

По заданию правительства Госкомимуществом разработаны меры по выполнению постановления Кабинета Министров. В частности, предусматривается издание специальной брошюры с изложением текста постановления Кабинета Министров с приложениями и комментариями, утвержденного Положения о порядке разгосударствления и приватизации объектов государственной собственности, проведения презентаций с приглашением отечественных и зарубежных средств массовой информации. Предстоит провести отдельную работу, связанную с выпуском второго издания книги «Перспективы приватизации для иностранных инвесторов в 2001-2002 гг.», а также осуществить его широкомасштабную презентацию среди персонала дипломатического корпуса и представительств иностранных компаний в Узбекистане и за рубежом.

В целом можно с уверенностью сказать, что постановление Кабинета Министров Республики Узбекистан от 9 марта 2001 года № 119 «О дальнейших мерах по разгосударствлению и приватизации предприятий с привлечением иностранных инвесторов в 2001-2002 гг.» позволит активизировать процессы разгосударствления и приватизации, создать дополнительные возможности для привлечения иностранных и отечественных инвесторов.

Успехи — залог великого будущего

Связь и телекоммуникации

Независимость внесла коренные изменения в экономику нашего государства, в чем можно наглядно убедиться, познакомившись с деятельностью АООТ «Тошкент шахар телефон тармоги» — Ташкентской городской телефонной станции. О том, как она работает в условиях перехода к рынку, рассказывает генеральный директор АООТ Саидакбар Агзамович Агзамов.

— После обретения нашей страной независимости, перехода к рынку наше предприятие получило уникальную возможность для развития и совершенствования своей деятельности — нами реализованы в жизнь самые эффективные и прогрессивные программы как в области производства и экономики, так и в социальной сфере, позволившие нам поднять на уровень мировых стандартов услуги связи.

При активном сотрудничестве с зарубежными партнерами, среди которых — самые известные в мире производители, транснациональные и национальные операторы, в нашем городе осуществляются крупные проекты по развитию и модернизации телефонных сетей. За основу принято внедрение современной техники и передового опыта эксплуатации новейших цифровых технологий, самых совершенных материалов.

На языке цифр это выглядит достаточно убедительно — в 1991 году в Ташкенте было установлено 382 тысячи телефонных аппаратов, из которых 316 тысяч — квартирных. Общая монтированная емкость насчитывала 425 тысяч номеров, не было ни одной электронной станции, а на межстанционных направлениях использовались только 42 тысячи каналов. Свыше 130 тысяч заявлений ташкентцев на установку телефонов оставались неудовлетворенными. На телефонной станции эксплуатировалось оборудование устаревших систем, на линиях не было современных материалов и техники.

За последние годы при участии германских компаний «Алкатель» и «Сименс», а также других зарубежных партнеров построено и введено в строй 7 новых АТС, работающих на цифровом электронном оборудовании, 8 станций реконструировано, а на 4-х проведено расширение емкости. Общая мощность 21 электронной АТС составляет 137 тысяч номеров.

Для увеличения количества межстанционных соединительных линий введены радиорелейные линии связи, построено цифровое «транспортное кольцо», связавшее тысячами скоростных каналов все узловые и цифровые АТС города. Теперь на сети находятся в эксплуатации 144,1 тысячи каналов, из которых 122,5 тысячи — цифровые. Это — в 2-3 раза больше, чем было еще пять лет назад.

Ввод новых каналов позволил снять на важнейших направлениях не только проблему межстанционных соединений, но и создать условия для перспективного развития и удовлетворения запросов десятков тысяч новых абонентов.

На 71 станции столичной телефонной сети емкостью 530 тысяч номеров уже действует свыше 510 тысяч телефонов, что почти на 100 тысяч больше, чем было еще в 1996 году. Но новые АТС — не только дополнительные номера, это и десятки новых, до этого не известных нашим абонентам услуг, которыми мы стараемся охватить как можно больше людей.

— Саидакбар Агзамович, а как решается сегодня проблема нехватки квартирных телефонов?

— В любой стране одним из красноречивых показателей высокого уровня жизни населения является уровень развития сети квартирных телефонов. По мировому стандарту предполагается на 100 семей... 100 телефонов. В Ташкенте телефоном обеспечены 75 процентов семей. Причем по плотности телефонов Ташкент занимает пятое место среди столиц стран СНГ! Этот показатель, естественно, заметно возрос за годы независимости.

За последние 2-3 года нам удалось практически всем гражданам, подавшим заявление более двух лет назад, установить телефоны. Но поток заявлений от ташкентцев на установку телефонов не уменьшается, значит, не только растет спрос на телефонные услуги, но и экономически жители столицы могут позволить себе телефон с широким спектром самых современных услуг.

— Какие виды услуг сегодня уже апробированы и что еще ваше предприятие готово предложить вашим 500 тысячам абонентов?

— Телекоммуникационная сеть Ташкента предлагает услуги интеллектуальных и цифровых сетей, Интернета и других дополнительных видов обслуживания — всего их около 20. К примеру, если в организации или офисе установлены телефоны электронной АТС, мы сможем создать для них виртуальную внутреннюю телефонную сеть с трехзначной нумерацией, и сотрудники смогут общаться между собой, набрав всего три цифры городского телефона.

Услуги интеллектуальной сети дадут возможность подключить к одной стандартной телефонной линии на один номер телефона до 8 оконченных терминалов — телефоны, факсы, компьютеры и т. д. Одновременно с этой линии можно осуществлять входящую и исходящую передачу трех различных видов информации — речь, тексты, видеоизображения — неподвижные и движущиеся.

А услуги «Многозначного номера» расширяют возможности офиса, имеющего всего один городской телефон — интеллектуальная сеть создаст до 10 виртуальных городских номеров, с возможностью входящей и исходящей связи уже по 10 номерам.

Если у предприятия или абонента возникла необходимость принять на один номер телефона до 30 одновременно входящих звонков, можно воспользоваться услугами «Серийного номера». Кроме того, мы можем помочь абонентам организовать видеосвязь по телефонным проводам со странами дальнего и ближнего зарубежья, с городом Самаркандом. А сеанс видеоконференц-связи может быть организован как из студии нашего предприятия, так и из офиса. Есть у нас также возможность оказывать услуги по подключению наших абонентов к Интернету, что открывает уникальные формы общения между людьми. В этом году мы планируем более широкое внедрение всех этих видов услуг, которыми могут уже сегодня воспользоваться более 120 тысяч абонентов цифровых электронных АТС.

— Саидакбар Агзамович, что помогает вам в непростых условиях перехода к рынку не просто обеспечивать мировой стандарт услуг, но и быть высокорентабельным предприятием?

— В минувшем году тарифные доходы от услуг по основной деятельности достигли более 9 миллиардов сумов. Показательно, что междугородных и международных разговоров предоставлено абонентам на 24 процента больше, чем в 1998-1999 годах. Услуг оказано населению за этот же срок в 2,6 раза больше. Теперь они превышают 47,7 процента от общего объема. Прирост объемов достигнут в основном за счет внедрения новых видов услуг. А добиваемся мы этого в условиях перехода к рынку за счет того, что стали акционерным обществом. Эта форма собственности позволяет нам проводить целесообразную финансовую политику. На каждый новый годовой период у нас разрабатывается специальная финансовая программа, конкретный бизнес-план. Например, в этом году за счет развития абонентской сети и установки более пяти тысяч новых квартирных телефонов мы получим прибавку к доходам в сумме 13 миллионов сумов. Еще 42 миллиона сумов мы получим от расширения сети таксофонов. Кстати, мы создали свой таксофонный участок — альтернативу АО «Тошкент таксофони». От установки новых телефонов большого прироста доходов ожидать не приходится — емкость сети занята уже на 96 процентов, а новое строительство в больших масштабах связано с ожиданием стратегического инвестора. Поэтому мы стараемся также эффективно использовать внутренние резервы, за счет чего надеемся получить дополнительно в бюджет не менее 100 миллионов сумов. В целом рост объема услуг в этом году составит 144 процента по отношению к 2000 году, а по междугородным и международным переговорам — 180 процентов. Повысится поступление доходов от взаимодействия с сотовыми компаниями. В результате в течение 2001 года будет оказано услуг не менее чем на 13 миллиардов сумов.

— Какие мероприятия проводятся у вас по расширению и развитию малого и среднего бизнеса?

— С прошлого года мы, можно сказать, вплотную занимаемся этим вопросом. Решив обеспечить работой людей, высвободившихся из-за сокращения штатов как в филиалах, так и в аппарате сети, мы организовали цех по пошиву специальной одежды для своих работников, который принадлежит частному предпринимателю. Таким образом были трудоустроены 10 человек. По итогам первого полугодия нынешнего года этим цехом получен доход в 4,4 млн. сумов. Также создано 23 рабочих места провайдером-предпринимателем, отработавшим эффективную и прибыльную систему эксплуатации 87 таксофонов. Для развития этих двух структур малого бизнеса мы стараемся оказывать им практическую помощь. А во втором полугодии нынешнего года сдадим в эксплуатацию кафе «Интурист», пока на 10 рабочих мест. В перспективе мы планируем передать в аренду нашу зону отдыха «Марварид».

— Саидакбар Агзамович, глава нашего государства уделяет очень большое внимание социальной защите населения. Можно ли сказать, что ваше предприятие обеспечивает социальную защиту ваших сотрудников, несмотря на проблемы переходного этапа?

— Вопросы социальной защиты наших сотрудников находят постоянное отражение в ежегодных практических мероприятиях. Кроме того, что владельцы акций получают причитающиеся им дивиденды со своих акций, у нас определены меры стимулирования работников за конкретные показатели по качеству услуг, выплачиваются квартальные и ежегодные вознаграждения, оказывается материальная помощь тем, кто в ней нуждается. Предприятие приобретает для своих сотрудников путевки в санатории и дома отдыха, оплачивает ордера на лечение. У нас есть своя детская оздоровительная зона, в которой ежегодно отдыхают до 1500 детей. В управлении и филиалах имеются пункты медицинского обслуживания, работники регулярно проходят диспансеризацию, действует свой стоматологический кабинет.

В условиях рынка, когда обучение, в основном, платное, на нашем предприятии разработана обширная программа по подготовке и переподготовке кадров. Действуют постоянные курсы повышения квалификации, освоения новой техники, английского языка. Кроме того, многие дети наших сотрудников обучаются в вузах и колледжах за счет предприятия. При необходимости наши сотрудники проходят стажировку за рубежом.

Хочется сказать, что недавно я вернулся из Швейцарии, где знакомился с достижениями в области телекоммуникаций, которые, безусловно, очень впечатляют. Но что касается заботы о народе, каждом конкретном человеке, то в никакой капиталистической стране не заботятся о человеке так, как у нас.

За годы независимости Президент нашей страны одним из первых издал указы о социальной защите малоимущих, многодетных, инвалидов, ветеранов и т. д. А сколько у нас делается для охраны здоровья населения — приняты государственные программы по оздоровлению матери и ребенка, активному приобщению к физкультуре и спорту всех слоев населения! И эта забота Президента, государства не меньше, чем впечатляющие экономические достижения страны, вселяет в душу веру в великое будущее народа, не забывающего свои лучшие обычаи и традиции, способные привести к расцвету родной Узбекистан, отметивший в этом году 10-летие своей независимости.

Беседовал Захир ТАШХОДЖАЕВ,
корр. УзА.

Быть настоящими хозяевами оказалось выгодно

Реформирование экономики позволило работникам Ташкентского лакокрасочного завода (ныне ОАО «Тошкент Лок Буек заводи») после успешного акционирования в 1999 году стать реальными собственниками, самим принимать важные производственные решения, получать ощутимую прибыль. Изменилась и структура менеджмента, а использование современных методов маркетинга позволили повысить конкурентоспособность продукции, улучшить систему сбыта. Целям приблизить продукцию к потребителю и сделать ее более доступной служат и дочерние предприятия завода в Ташкенте и Ферганской долине, сеть фирменных магазинов ОАО «Тошкент Лок Буек заводи», открытых во всех областях Узбекистана.

Поиск зарубежных партнеров и привлечение иностранных инвестиций, увеличение экспортного потенциала завода — такова задача тысячного коллектива «Тошкент Лок Буек заводи», успешно продолжающего более чем полвека традиции первого и ведущего предприятия лакокрасочной индустрии Узбекистана.

Сегодня ассортимент выпускаемой продукции не ограничивается только лаками и сиккативами, олифой, красками, эмалями и грунтами, цветными пигментами и сухими цинковыми белилами. В планах предприятия — выпуск красок для разметки дорог, электроизоляционных, мебельных и паркетных лаков, мастики для днищ автомобилей.

Выручка от реализации продукции в 1999 году составила 4 млрд. 232 млн. сумов (чистая прибыль — 117 млн. сумов), выручка в 2000 году составила 9 млрд. 142 млн. сумов (чистая прибыль — 274 млн. сумов), планируемая прибыль в 2001 году — 10 млрд. 800 млн. сумов (планируемая чистая прибыль 413 млн. сумов).

Экспорт лакокрасочной продукции за 6 месяцев текущего года составил 1 млн. 400 тыс. долларов, по сравнению с планом на 2001 год — 500 тыс. долларов.

Вот уже два раза за несколько последних месяцев представители ОАО «Тошкент Лок Буек заводи» принимали участие в международных выставках производителей и потребителей лакокрасочной продукции.

За несколько дней работы специализированной международной выставки, состоявшейся в марте 2001 года в Москве, с экспозицией Ташкентского лакокрасочного завода ознакомились более 600 человек. Около 200 профессиональных посетителей выразили желание установить сотрудничество с узбекскими лакокрасочниками как по реализации собственной продукции, так и по прямым поставкам сырья.

Надо отметить, что значительному спросу на лакокрасочные материалы, произведенные в Узбекистане, сопровождаемые торговой маркой «TLZ», помимо высокого качества, отчасти способствовала и успешная деятельность недавно открытых домов Ташкентского лакокрасочного завода в Уфе и Омске. На прошедшей выставке узбекские лакокрасочники порадовали взыскательных потребителей сообщением об открытии в скором времени торгового дома в Москве.

Так, только с начала этого года через торговые дома в Россию было экспортировано продукции разнообразного ассортимента Ташкентского лакокрасочного завода более чем на полмиллиона долларов. На внутреннем рынке в прошлом году было реализовано продукции на 12 млрд. сумов. Словом, узбекские лакокрасочники и словом, и делом подтверждают звание крупнейшего производителя лакокрасочной продукции в Центральноазиатском регионе.

НА СНИМКАХ: аппаратчица бисерного отделения Сахиба Сагатова; сливочное отделение: аппаратчицы Рано Назирова (на переднем плане) и Ирина Лесовская.

Фото Т. НИГМАТУЛЛИНА.

Защищена законом

За последние годы создана законодательная основа развития малого и среднего бизнеса, сформирован благоприятный налоговый режим, усилилась финансовая поддержка предпринимательства, обеспечиваются меры по защите прав и интересов собственников.

Защита права собственности — одна из важнейших функций государства, успешная реализация которой является одним из показателей стабильности общества.

Основными законодательными актами, регулирующими права и обязанности собственника у нас в стране, являются Конституция, Закон «О собственности в Республике Узбекистан», Гражданский кодекс республики.

Законом «О собственности в Республике Узбекистан» предусмотрено право каждого гражданина на собственность. Собственность в Республике Узбекистан неприкосновенна.

Государство создает собственнику все необходимые условия для обеспечения сохранности и приумножения его имущества. Собственник по своему усмотрению владеет, пользуется и распоряжается принадлежащим ему имуществом. Он вправе совершать в отношении своего имущества любые действия, не противоречащие закону. Например, использовать имущество для осуществления любой хозяйственной или иной деятельности, не запрещенной законодательными актами.

Законом не допускается ограничение роста имущества и принудительное его изъятие, за исключением случаев, предусмотренных законодательством Республики Узбекистан.

Республика Узбекистан обеспечивает юридическим и физическим лицам Республики Узбекистан и других государств равные условия защиты собственности.

Собственник имеет право истребовать свое имущество из чужого незаконного владения в соответствии с гражданским законодательством Республики Узбекистан. Защита права собственности осуществляется судом.

Однако пока еще многие предприниматели не в полной мере используют возможности судебной защиты своих прав.

Подборку подготовила Е. БЕЛЯЕВА.

Спрашивают — отвечаем

Наш дом, нам его и беречь

«После приватизации жилья квартиры стали нашей собственностью. А как обстоит дело с местами общего пользования — подъездами, подвалами, крышей и так далее?

Л. ЛУЧКО».

Места общего пользования — подъезды и подвалы, лестницы и крыши, все инженерные коммуникации и придомовые территории — все это теперь в долевой неделимой собственности жильцов. Начиная с 2000 года они полностью несут расходы по их содержанию. В принятом в 1999 году Законе о товариществах собственников жилья определен порядок обслуживания мест общего пользования. Жители вправе заключать договоры с различными предприятиями по их уборке, ремонту и так далее. И наверное, никто лучше не позаботится о своем доме, чем сами собственники жилья.

Найдите различия

«Чем отличается акционерное общество открытого типа от АО закрытого?

А.АЗИМОВА, студентка».

АО, участники которого могут отчуждать принадлежащие им акции без согласия других акционеров, признается открытым. Минимальный состав учредителей АО открытого типа не ограничен, закрытого — определяется в количестве трех лиц. Каждый из учредителей должен быть его акционером.

2001-й — Год матери и ребенка

Двойной праздник

Совсем недавно в школах столицы прозвенел первый звонок, возвестивший о начале нового учебного года. Это знаменательное событие (тем более, что совпало оно с 10-летием независимости нашей республики) решили отпраздновать и в семейном общежитии Ташкентского метрополитена.

Ребятишки школьного возраста, отдохнувшие и окрепнувшие в летних оздоровительных лагерях, с большим вдохновением рассказывали о своих веселых каникулах. Малыши же высказывали огромное желание скорее подрасти и сесть наконец-то за школьную парту. Ребята подготовили в этот день и свою праздничную программу: танцевали, исполняли песни и декламировали стихи на разных языках. Например, Нина Ожогина исполнила песню о родном крае на узбекском языке, а Сайера Баратова рассказала стихотворение на английском. Девчонки и мальчишки — ровесники независимости — с удовольствием демонстрировали зрителям знания, которые они приобрели в школах, и были вознаграждены за свой труд громкими аплодисментами. Им также преподнесли в качестве подарков необходимые школьные принадлежности, а малыши, которые носились вокруг с радостными возгласами, получили в виде символических призов сладости.

Соб. инф.

НА СНИМКЕ: организатор праздника — заведующая семейным общежитием Ташметрополитена В. Никитина поздравила ровесников независимости с наступлением нового учебного года.

Изучаем Конституцию

ПРЕЗИДЕНТ РЕСПУБЛИКИ УЗБЕКИСТАН

Продолжаем знакомить вас с содержанием главы 19, а именно — с институтом президентской власти в нашей стране.

Сегодня мы рассмотрим статьи 93 и 94.

Статья 93

Президент Республики Узбекистан:

1) выступает гарантом соблюдения прав и свобод граждан, Конституции и законов Республики Узбекистан;

2) принимает необходимые меры по охране суверенитета, безопасности и территориальной целостности Республики Узбекистан, реализации решений по вопросам национально-государственного устройства;

3) представляет Республику Узбекистан внутри страны и в международных отношениях;

4) ведет переговоры и подписывает договоры и соглашения республики Узбекистан, обеспечивает соблюдение заключенных республикой договоров, соглашений и принятых ею обязательств;

5) принимает верительные и отзывные грамоты аккредитованных при нем дипломатических и иных представителей;

6) назначает и освобождает дипломатических и иных представителей Республики Узбекистан в иностранных государствах;

7) представляет Олий Мажлису республики ежегодно информацию о внутреннем и международном положении;

8) формирует аппарат исполнительной власти и руководит им, обеспечивает взаимодействие высших органов власти и управления республики, образует и упраздняет министерства, государственные комитеты и другие органы государственного управления Республики Узбекистан с последующим внесением указов по этим вопросам на утверждение Олий Мажлиса;

9) назначает и освобождает от должности премьер-министра, первого заместителя, заместителей премьер-министра, члена Кабинета Министров Республики Узбекистан, Генерального прокурора Республики Узбекистан и его заместителей с последующим утверждением их Олий Мажлисом;

10) представляет Олий Мажлису Республики Узбекистан кандидатуры на должность председателя и членов Конституционного суда, председателя и членов Верховного суда, председателя правления Центрального банка Республики Узбекистан, председателя Государственного комитета Республики Узбекистан по охране природы;

11) назначает и освобождает от должности судей областных, районных, городских и хозяйственных судов;

12) назначает и освобождает от должности хокимов областей и города Ташкента с последующим утверждением их соответствующими Советами народных депутатов; Президент вправе освободить своим решением от должности хокимов районов и городов в случае нарушения ими Конституции, законов или совершения действий, порочащих честь и достоинство хокима;

13) приостанавливает, отменяет акты органов государственного управления республики, а также хокимов;

14) подписывает законы Республики Узбекистан; вправе возвратить закон со своими возражениями в Олий Мажлис для повторного обсуждения и голосования. Если Олий Мажлис большинством в две трети голосов подтвердит ранее принятое им решение, Президент подписывает закон;

15) в исключительных случаях (реальная внешняя угроза, массовые беспорядки, крупные катастрофы, стихийные бедствия, эпидемии) в интересах обеспечения безопасности граждан вводит чрезвычайное положение на всей территории или в отдельных местностях Республики Узбекистан и в течение трех суток вносит принятое решение на утверждение Олий Мажлиса Республики Узбекистан. Условия и порядок введения чрезвычайного положения регулируются законом;

16) является Верховным главнокомандующим Вооруженными Силами республики, назначает и освобождает от должности высшее командование Вооруженных Сил, присваивает высшие воинские звания;

17) объявляет состояние войны в случае нападения на Республику Узбекистан или в случае необходимости выполнения договорных обязательств по взаимной обороне от агрессии и в течение трех суток вносит принятое решение на утверждение Олий Мажлиса Республики Узбекистан;

18) награждает орденами, медалями и грамотой Республики Узбекистан, присваивает квалификационные и почетные звания Республики Узбекистан;

19) решает вопросы гражданства Республики Узбекистан и предоставляет политическое убежище;

20) принимает акты об амнистии и осуществляет помилование граждан, осужденных судами Республики Узбекистан;

21) формирует службы национальной безопасности и государственного контроля, назначает и освобождает от должности их руководителей и решает другие вопросы, отнесенные к его компетенции.

Президент не вправе передавать исполнение своих полномочий государственным органам или должностным лицам.

Эта статья Конституции наделяет Президента Республики Узбекистан широким кругом полномочий, соответствующих его месту в системе органов государственной власти и охватывающих важнейшие сферы жизнедеятельности государства и общества.

Президент Узбекистана является гарантом прав и свобод граждан. Он инициирует законы, издает указы, направленные на защиту прав и свобод граждан в целом, а также отдельных социально уязвимых групп населения.

Президент, реализуя свои полномочия, обеспечивает должное исполнение конституционных обязанностей всеми органами государства, должностными лицами и гражданами.

В установленном Конституцией порядке Президент принимает необходимые меры по охране суверенитета, безопасности и территориальной целостности Республики Узбекистан.

Будучи главой государства, Президент имеет важные полномочия в сфере международных отношений. Любые международные обязательства, взятые на Республику Узбекистан должностными лицами без поручения Президента, могут быть им дезавуированы (объявлены недействительными).

Президент вправе приостанавливать и отменять акты органов государственного управления республики, а также хокимов в случае противоречия этих актов Конституции и законам, международным обязательствам Республики Узбекистан или нарушения прав и свобод человека и гражданина до решения этого вопроса соответствующим судом.

Президент Республики Узбекистан подписывает законы. Он вправе возвратить закон со своими возражениями в Олий Мажлис для повторного обсуждения и голосования (президентское вето). Олий Мажлис может либо согласиться с возражениями Президента, либо отложить их, приняв закон в первоначальной редакции. Как правило, для преодоления Президентского вето требуется квалифицированное большинство голосов депутатов. Сильная президентская власть никак не подрывает демократический характер правового государства, напротив, она при определенных условиях является единственно возможным инструментом сохранения конституционного порядка. Тем более что сильные позиции Президента уравновешиваются системой разделения властей, где есть сдерживающие противовесы.

Статья 94

Президент Республики Узбекистан на основе и во исполнение Конституции и законов Республики Узбекистан издает указы, постановления и распоряжения, имеющие обязательную силу на всей территории республики.

Акты Президента издаются им самостоятельно без уведомления или согласия Олий Мажлиса или другого государственного органа. Издаваемые Президентом указы, постановления и распоряжения не должны противоречить Конституции и законам. Вопрос о соответствии нормативных актов Президента Конституции в случае необходимости решается Конституционным судом.

Словарь терминов:

Амнистия — освобождение от уголовной ответственности либо полное или частичное освобождение от наказания лиц, совершивших уголовное преступление, а также снятие судимости с лиц, ранее отбывавших назначенное судом наказание.

Помилование — в отличие от амнистии индивидуальный акт, то есть относится к конкретному лицу или группе лиц.

Президентское вето — право главы не согласиться с законом, принятым парламентом, но не вступившим в силу.

Рубрику ведет Е. КУЗНЕЦОВА.

Конкурсы

Хамшира-2001

Городской конкурс медсестер, посвященный Году матери и ребенка, провело Главное управление здравоохранения хокимята города. В нем приняли участие 11 медсестер — победительниц районных конкурсов.

Поздравляя их с 10-й годовщиной независимости Республики Узбекистан, с теми победами, которые они одержали, участвуя в районных соревнованиях, зам.хокима города, председатель Ташкентского городского комитета женщин Ф. Ю. Абдурахимова отметила, что здравоохранение все увереннее идет по пути реформирования. И в это реформирование немалую лепту вносят медицинские сестры, работающие в лечебно-профилактических учреждениях города.

О степени их профессионального мастерства на конкурсе свидетельствовали ответы на самые сложные вопросы медицинской практики.

Обладательницей Гран-при стала медсестра городской центральной больницы Мирзо-Улугбекского района Гульчехра Саттарова. Первое место присуждено медсестре Яккасарайского района Шахнозе Айткуловой, второе — Сабир-Рахимовского — Дилафрузе Омонходжаевой, а третье — Чиланзарского — Рохиле Турдыматовой.

Победительницам вручены ценные подарки. Им свои песни и танцы подарили в этот день дети ансамбля «Ором», певец Рустам Раджаби.

Соб. инф.

НА СНИМКАХ: обладательница Гран-при Гульчехра Саттарова; подтянутыми и предельно сосредоточенными были все участницы конкурса, боровшиеся за звание медсестры 2001 года.

Фото Т. НИГМАТУЛЛИНА.

ВОСТОЧНЫЙ БАЗАР

№2. Страница Ассоциации акционерных обществ «Тошбозортайерловсавдо»

Благое дело — не на последнем месте

Преобразование большинства столичных рынков в открытые акционерные общества не замедлило дать и свои положительные результаты. Рынки не просто видоизменились, были перестроены и реконструированы — они коренным образом изменили свою работу, начав в результате приносить реальную прибыль.

А если есть средства, то почему бы не направить их, по возможности, на благое дело? Поэтому в последние годы одним из важнейших направлений деятельности ассоциации акционерных обществ «Тошбозортайерловсавдо» стала благотворительность. Чтобы не быть голословными, можно привести такие цифры: только с начала нынешнего года ассоциация и ее подразделения — рынки — направили на благотворительную деятельность 48 миллионов 232 тысячи сумов. К празднику независимости на благотворительные цели было перечислено 29 миллионов 586 тысяч сумов. И средства эти действительно незаменимы — дело в том, что каждый рынок Ташкента взял под свою опеку один из столичных домов мехрибонлик, и помощь им приходит либо в виде финансовых средств, либо в качестве оборудования — в зависимости от необходимости.

А к 10-летию независимости ассоциация провела еще одну благотворительную акцию: для ребятишек-сирот были накрыты дастарханы, готовился праздничный плов. А Паркентский, Фархадский, Алайский рынки для своих подшефных накануне нового учебного года приобрели необходимые школьные принадлежности. Ассоциация никогда не отказывает в помощи и столичным Обществу глухих и Обществу слепых, приобретая для них нужное оборудование или перечисляя деньги на определенные нужды.

В последние годы в нашей стране в сознании общественности важное место стала занимать экология. Людей встревожили сообщения об увеличении озоновой дыры в атмосфере, о загрязнении вод, исчезновении Аральского моря. Не осталась в стороне от осуществления мер по охране окружающей среды и Ассоциация «Тошбозортайерловсавдо». Недавно в зону экологического бедствия — Приаралье — готовился к отправке поезд с символикой «Экосан», и ассоциация перечислила 4,5 миллиона сумов на приобретение необходимых медикаментов и продовольственных товаров. Так что один вагон этого «экологического» поезда представлял и ассоциацию.

Ну и, конечно, действует в Ассоциации «Тошбозортайерловсавдо» программа поощрения лучших работников. Недавно состоялось награждение сотрудников Главного управления внутренних дел города Ташкента, работающих непосредственно на рынках. Благодаря их четкой охранной деятельности на столичных базарах не столь уж часто (как могло бы быть) возникают нарушения правопорядка, что очень важно как для самих продавцов, так и для покупателей. Все мы любим царящий вокруг порядок, тем более — на рынке.

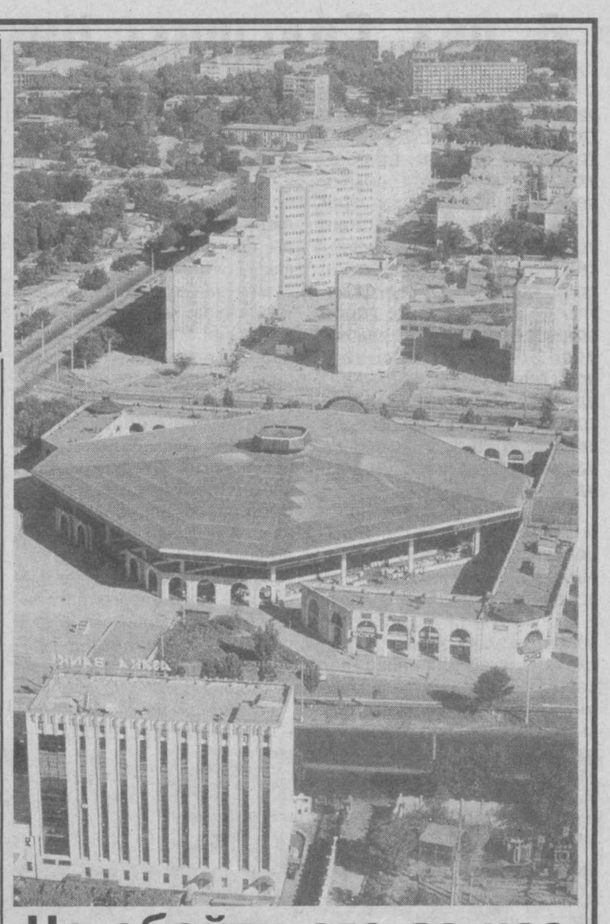

Не обойти его за час

Посетив один из крупнейших рынков Ташкента — Мирабадский, просто диву даешься — так сильно он изменился за последние годы. Его обширная площадь предполагает неторопливую длительную прогулку по торговым рядам, заполненным всевозможными товарами. Все его магазины и лавки трудно обойти даже за час... Но мало кто знает, как необыкновенно выглядит этот рынок с высоты птичьего полета. На его огромном зеленом куполе отражаются лучи солнца, что придает ему сходство с безбрежной водной гладью.

Рынки меняют свой облик

Строительство в Ташкенте в последние годы приобрело небывалый размах: возводятся новые жилые комплексы, современные административные здания, сооружаются громадные транспортные развязки, мосты и путепроводы. А еще в Ташкенте строятся новые и реконструируются старые базары — нельзя не признать, что торговля расцветает день ото дня. И руководство города, надо сказать, не жалеет средств для реорганизации структуры рынков. По решению хокимята г. Ташкента с начала года только на строительство и реконструкцию базаров было направлено 4 млрд. 118 млн. сумов, на сегодняшний день уже освоено 2 млрд. 687 млн. сумов.

2 сентября был открыт для посетителей новый торговый комплекс «Чорсу савдо маркази» (бывший ГУМ) — на его полную реконструкцию был выделен кредит в 1 млрд. 100 млн. сумов, не считая 740 млн. сумов со специального счета. В настоящее время продолжаются реконструкционные работы на «Бектемир универсал бозори». Здесь строятся четыре навеса, которые будут выполнять не только практическую функцию, но и декоративную роль. Завершение реконструкции этого базара намечено уже на конец нынешнего года. На рынке «Юнусабад универсал бозори» недавно была построена автомобильная стоянка, и теперь никакой сутолоки при подъезде к нему не стало. В результате реконструкции несколько изменят свой облик филиалы рынков «Хамза», «Бешагач универсал бозори» и «Алай универсал бозори», где совсем недавно сдали в эксплуатацию новый вещевой рынок. Кстати, у центрального входа на Алайский рынок по улице А. Темура ведутся благоустроительные работы, озеленение прилегающей территории.

В этом же году будет сдан в эксплуатацию рынок «Эски Джува», где вскоре будет завершена реконструкция здания, в котором раньше располагалось общество «Усто». Теперь же здесь будет размещен мясной павильон, на реконструкцию и оборудование которого был выделен кредит в размере 590 млн. сумов. Павильон отвечает самым высоким требованиям, ибо оснащен современными холодильными установками для хранения мясных продуктов, что в нашем жарком климате жизненно необходимо.

Вскоре распахнут свои двери перед покупателями и филиалы рынка «Каракамыш универсал бозори», расположенные на улицах Уразбаева и Тансыкбаева. В стадии завершения — реконструкция торгового комплекса «Авиасозлар» (бывший ЦУМ «Хамза»). Для закупки необходимого оборудования, в том числе 100 холодильников зарубежного производства, был выделен кредит в размере 300 млн. сумов. Холодильные установки размещены на первом этаже, и в них будут храниться мясо-молочные продукты. Второй этаж здания специально оборудован для торговли бакалейными товарами, которые переехали сюда с расформированного Янгиабадского рынка.

Но и это далеко не полный перечень столичных рынков, которые были реконструированы в последнее время, — практически все столичные базары преобразились, на них созданы более благоприятные условия как для продавцов, так и для покупателей.

По работе — и награда

Недавно в здании Департамента торговли, сферы услуг и производства товаров народного потребления состоялось торжественное собрание, посвященное 10-летию независимости Республики Узбекистан. За вклад в утверждение принципов рыночной экономики и развитие сферы услуг и бытового обслуживания и за многолетний добросовестный труд 6 сотрудников ассоциации акционерных обществ «Тошбозортайерловсавдо» к празднику были награждены памятным знаком «Узбекистон Мустакиллигининг 10 йиллиги». 53 работника ассоциации также были награждены почетными грамотами и ценными подарками.

На торжественном собрании выступили и.о. начальника Департамента торговли, сферы услуг и производства ТНП С.К. Саидахмедов и председатель правления ассоциации акционерных обществ «Тошбозортайерловсавдо» М.И. Аташиков. Они поздравили присутствующих с заслуженными наградами, пожелали успехов в дальнейшей работе и выразили уверенность в том, что сфера услуг и в дальнейшем будет развиваться благодаря добросовестному труду каждого отдельно взятого сотрудника и всего коллектива в целом. А оценивать деятельность специалистов ассоциации в будние дни предстоит уже рядовому потребителю.

... И ждали каравана

Страницы истории

Когда и где возник первый восточный базар, наверняка вам не сможет сказать даже историк. Известно лишь, что очень и очень давно. Шли века, базары шумели, ветшали, строились заново, тысячи продавцов выкрикивали на разные лады названия своих товаров, деньги повышались в цене и обесценивались, и всегда покупателей было значительно меньше, чем желалось купцам. Еще наверняка известен порядок торговли, царивший на восточных базарах в XIV-XV веках.

Ранним утром, когда еще солнце не озарило базарную площадь, начинали открываться палатки — по боковым рядам, по переулкам, под крытыми переходами. В их глубине вспыхивали шелка, сияли медные подносы, посуда, виднелись груды деревянных, пестро расписанных седел, свитки тяжелых ковров ручной выделки, товары местных производителей и привезенные со всего света — русские меха, льняные полотна, фарсидские зеркала в чудесных оправах, персидские вазы и кувшины, гератское золотое шитье по красному сафьяну, хорезмийский каракуль и еще многомного всяких безделиц, применение которых оставалось загадкой для всех. Продавцы мелочей расстилали коврики под каменными куполами в нишах древних зданий, у стен бань, мечетей, у ворот караван-сараев — там, где на товар случается наибольший спрос. В то же время на плоских крышах распространенных в те времена харчевен хозяева расстилали ковры, узкие одеяла, раскладывали подушки для почетных гостей.

Един язык купцов, торгующих на восточном базаре, но перемешаны языки ремесленников, очутившихся здесь волею судьбы, — часто можно было услышать в лавках китайскую и русскую речь, смешались в базарных закоулках речь хорезмийца с напевным говором уйгура, индийские тягучие фразы и легкие, как стихи, слова иранца. И тем не менее, все прекрасно понимали друг друга, поскольку интересы купцов, ремесленников и самих покупателей пересекались именно здесь.

На какое-то время базар замирал — начиналась утренняя молитва, во время которой каждый просил у Бога каких-то благ для себя. А когда замирали последние слова молитвы, каждый кидался, сбивая с ног других, к своему лотку или к тому месту, откуда собирался совершить обход торговых рядов. Начиналась оживленная торговля. В единой какофонии сливались разговоры людей, крики разносчиков, рев ослов и жалобные стоны верблюдов. Перемешивались и запахи: уже неотделимы были аромат пряностей и приправ, острый дым из харчевни и аппетитный аромат из пекарен, запахи ягод и фруктов, благовония для восточных красавиц. На базарах торговали не только скотиной (сюда со степей пригоняли целые стада баранов, небольшие табуны лошадей), но и живым товаром — молодые рабы по дешевой цене пользовались особым спросом.

Но самым, пожалуй, дефицитным был товар, привезенный из далекой и прекрасной Индии. Эту страну боготворили все торговцы и покупатели: все шептались о ее несметных сокровищах, двигающихся где-то по караванным путям на горбах тысяч верблюдов. Купцы всегда держали наготове деньги, которые могли понадобиться, чтобы скупить по дешевке даровую добычу из рук счастливцев, побывавших в Индии. И потом попридерживали товар некоторое время, чтобы на него возрос спрос. Именно поэтому все так напряженно следили за движением караванов оттуда, чтобы не упустить своего звездного часа! До поздней ночи шумел восточный базар, и практически не было людей, недовольных его посещением, — даже если не удавалось сделать нужную покупку, моральное удовлетворение от общения оставалось надолго...

Сладкая экзотика

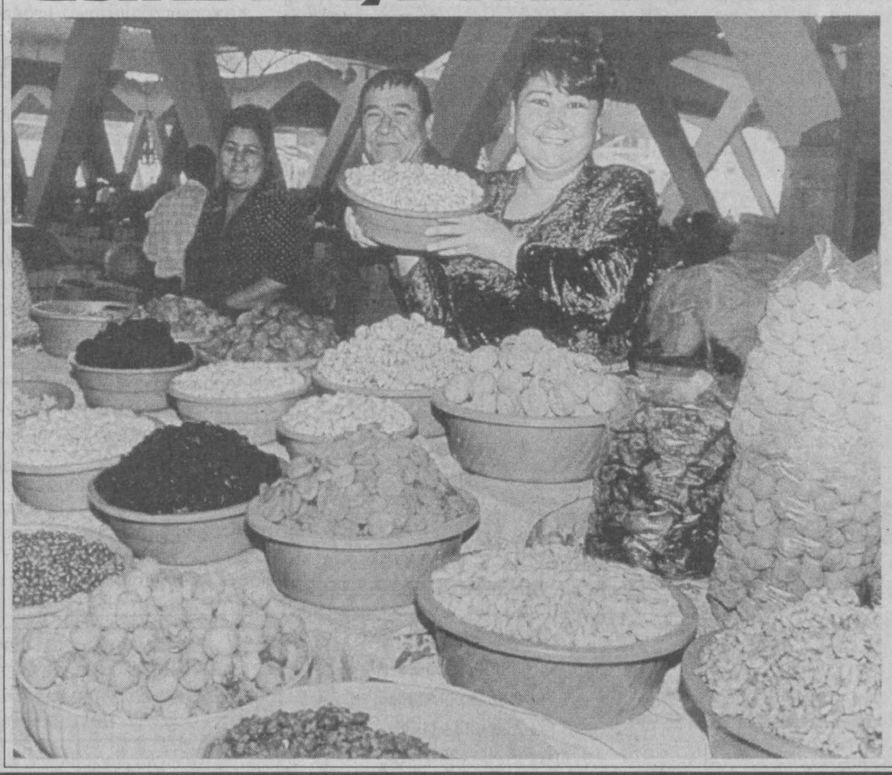

Гостям, приезжающим в Ташкент, всегда хочется экзотики, каких-то необычных ощущений и удивительных по своей яркости впечатлений. И вы не промахнетесь, если поведете своего гостя на экскурсию по столичным рынкам — уж здесь экзотики предостаточно. Чего стоят одни только ряды сухофруктов! Поражает обилие орехов на любой вкус: грецкие, арахис (очищенные и в скорлупе), миндаль. Здесь можно прикупить курагу всевозможных сортов, глянцевый чернослив, необыкновенной сладости изюм, сушеный инжир, сконцентрировавший в себе массу витаминов. Торговцы могут удивить даже наличием на своих прилавках сушеных ананасов, манго, бананов — глаза разбегаются от обилия экзотических фруктов. Многие иностранцы, кстати, впервые в жизни пробуют фисташки и соленые орешки именно в Ташкенте. А горячие и аппетитные лепешки и патыр, удержаться от коих нет никакой возможности — это истинный символ Востока. И многие традиционно увозят с собой в далекие края изделия узбекских пекарей.

Огромной популярностью пользуются и национальные узбекские сладости: парварда, халва, пашмак и навват. И никто еще не отказывался вновь отведать эти кулинарные изделия, секрет производства которых передается веками из поколения в поколение. В скором времени приобрести все эти вкусности можно будет на «Эски Джува универсал бозори» — сегодня здесь на месте бывшего мясного павильона ведется строительство специализированного торгового ряда «Нон ва кандолат». И не нужно будет бегать по различным базарам города в поисках нужных сладостей в подарок или просто к чаю — любой сможет приехать на «Эски Джува» и сразу приобрести то, что нужно.

А для продавцов и покупателей здесь будут созданы все необходимые условия, от палящего солнца их будут защищать навесы, которые, словно цветочные лепестки, вырастут вокруг главного купола. И скоро этот базар станет местом паломничества гурманов — сладкой экзотики здесь будет с избытком...

НА СНИМКЕ: выбор «экзотических» сладостей на ташкентских рынках поистине велик.

Материалы подготовили И. КУЗЕВАНОВА, С. ЛЮБЧИЧ, Р. ХОДИЕВИЧ (фото).

А над Большим Чимганом такое небо...

Днем оно мало чем отличается от привычного ташкентского. Разве что красивее легкие облака, что цепляются за самые верхушки высоких гор. Или это наоборот — горные вершины просто задевают каждое пролетающее по небу облако... А вечером, когда спрячется за горой солнце, небо становится особенным. Иссиня-черное, оно как бы накрывает плотной, усыпанной золотом звезд шапкой все на земле. И нет, похоже, ни начала этому небу, ни конца...

Особенно бесконечным оно показалось нам в Бельдерсайском ущелье. По канатной дороге мы добрались до самой верхней его части и ахнули: вот уж поистине неповторимая красота! Порывистый ветер торопливо гнал серые облака над величавыми, тонким туманом окутанными горами, над буйной и яркой зеленью, что раскинулась далеко внизу.

Ущелье Бельдерсай — одно из мест, где обязательно бывают те, кто отдыхает в спортивно-оздоровительном лагере «Лайнер». Не однажды приглашали нас на Чарвак — и покупаться, и покататься на катерах. Организатор таких мероприятий — Светлана Миникаева — старалась проводить их интересно, весело, и, надо сказать, это ей удалось. А инструкторы по спорту Борис Трубкин, Сергей Константинов и Нагим Слаев в каждую смену собирали группу смельчаков для серьезного, на целый день, похода к водопаду. Для тех, кто не отваживался подняться так высоко и так надолго в горы, предлагался мини-поход — к серой и бурливой горной речушке, у которой мы пекли картошку.

«Лайнер» не зря называется спортивно-оздоровительным: здесь великолепная спортивная площадка со множеством спортивных сооружений, хорошие площадки для игр в волейбол и футбол. Каждый год сборная отдыхающих играет со сборной командой республики (юниоров) в волейбол и, бывает, даже выигрывает. В этом году, правда, девчонки обыграли команду «Лайнер» со счетом 3:2, однако это был тот самый случай, когда, как говорится, побеждает дружба. Проигравшие турнир мужчины, как и подобает истинным джентльменам, преподнесли своим соперницам бутылку шампанского и по шоколадке каждой, завоевав тем самым восторженные аплодисменты зрителей. Так же горячо и искренне аплодировали они самодеятельным артистам, которые за короткий срок — отдыхают в «Лайнере» по двенадцать дней — подготовили настоящий концерт. А артистов из Молодежного центра авиаремонтного завода, приехавших сюда с интересной концертной программой и выступавших до глубокой ночи под открытым небом на костровой площадке, они то и дело вызывали на «бис».

Понравились всем и конкурс «Идеальная пара», и День Нептуна, ставший настоящим спортивным праздником, в котором приняли участие и дети, и взрослые.

— С тех пор, как «Лайнер» стал своего рода семейной зоной отдыха, мы стараемся организовывать мероприятия таким образом, чтобы в них могли поучаствовать как малыши, так и их родители, — рассказывает директор ООО «Лайнер-Ювина» Виктор Акимович Балабонкин. — Заряд энергии на весь год — вот что получают у нас отдыхающие. Природа в Чимгане удивительна по своей красоте, чист и свеж воздух, что само по себе благоприятно влияет на здоровье людей. Так что нам нужно лишь добавить к этому интересные походы, веселые конкурсы, удовольствие поплескаться в прохладной воде и бассейнах (их у нас два). Для обслуживания отдыхающих привлекаем кадры из местных жителей, которые работают в «Лайнере» в сезон. Лично слежу, чтобы разнообразным и качественным было питание. Пока жалоб по этому поводу нет, наоборот даже — нам говорят спасибо те, кто приезжает в зону отдыха.

Гульнара УСТИМЕНКО.
НА СНИМКАХ: немало спортивных мероприятий организовывает инструктор по спорту Борис Трубкин; хороша вода в Чарвакском водохранилище.
Фото автора.

Главное — устранить причину пожара

«01» сообщает

В последние годы строительство в столице ведется небывалыми темпами: появляются новые здания и сооружения социально-бытового назначения, жилые дома, производится реконструкция и техническое перевооружение производственных объектов, что требует значительного усиления мер пожарной безопасности. Особое место в организации профилактической деятельности службы пожарной охраны занимает работа на строящихся объектах народного хозяйства.

Она включает в себя разработку и осуществление комплекса организационных и инженерно-технических мероприятий, направленных на устранение причин, которые могут вызвать возникновение пожаров, создание условий для успешной эвакуации людей и имущества в случае возникновения пожара. Система общеобязательных нормативных документов, строгое соблюдение содержащихся в них требований являются основой внедрения современных методов строительного производства и важнейшим средством повышения эффективности строительства.

Очень важно применять технологии, обеспечивающие необходимую огнестойкость строительных конструкций. Например, увеличение толщины защитного слоя бетона, применение материалов с лучшими термостойкими характеристиками. Сегодня многие сооружения уже начали строить с применением новейших материалов и технологий, в частности, применяют подвесные потолки из негорючих материалов, огнезащитную обработку деревянных конструкций. Нельзя забывать и о применении систем противодымной и противовзрывной защиты зданий, к которым относятся оконные проемы, шахты дымоудаления, дымовые люки. В ходе строительства, реконструкции и технического перевооружения большое значение имеет строгое соблюдение противопожарного режима, так как именно новостройки характеризуются повышенной пожарной опасностью. Часто пожары здесь возникают из-за нарушения правил безопасности при эксплуатации электрооборудования, нагревательных приборов, проведения электрогазосварочных и других, связанных с огнем, работ, а также курения в местах, не предназначенных для этого.

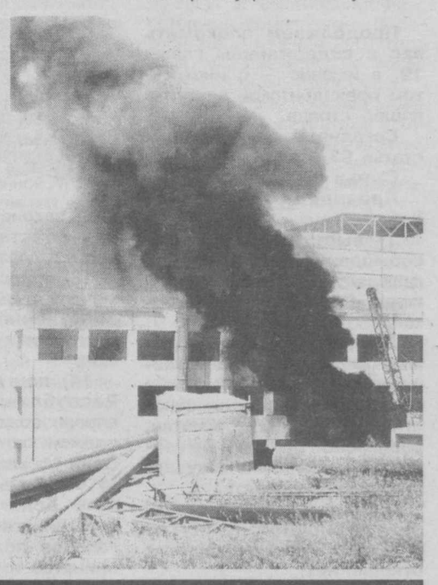

Ко всем строящимся и временным зданиям должен быть обеспечен свободный проезд. Служебно-бытовые вагончики должны быть расположены группами не более 10 в каждой, на расстоянии — не менее метра друг от друга. Отопление бытовок должно осуществляться только электропечами заводского изготовления. На видных местах стройплощадок, складах ГСМ необходимо вывешивать знаки пожарной безопасности. Все эти меры предосторожности в значительной степени помогут снизить риск возникновения пожаров.

Д. АСКАРОВ,
старший инженер ОВПО-3, майор внутренней службы.

Календарь рыболова

Месяц рыбы

Иногда можно услышать, что рыбалка — это своего рода болезнь. Что ж, если увлечение настолько завладело человеком, то, как говорится, дай бог такую болезнь каждому и избави его от всех остальных. Но, скорее всего, рыбалка — это все-таки лекарство, ибо я не знаю более чудодейственного средства, которое бы так снимало напряжение трудовых будней, отключало хотя бы на небольшое время от повседневных забот и переживаний...

Итак, уже сентябрь. В начале осени редко кто скучает с удочкой — лов в это время хороший. Не случайно сентябрь называют месяцем рыбы — это прекрасная пора для рыболова. Дни становятся нежаркими, а прозрачная речка, будто озябнув, накрывается по утрам, словно теплым одеялом, нежным туманом.

В это время года усиливается клев всех рыб. В заливах и протоках на насадки животного происхождения и мякиши хлеба активно берут сазан, карась, плотва. На малька или резку ловятся судак, жерех и змееголов. На мелководных участках, заросших травами, змееголова ловят обыкновенной удочкой, но без поплавка. Иногда малька заменяют блесной. После заброса насадку подтягивают к себе, приподнимая вершинку удилища.

Короток осенний день. С похолоданием вода становится прозрачной, соответственно леска заметнее, рыба — осторожнее, поэтому насадка, как и ранней весной, — червь, опарыш, короед и главное — креветка. Сазан и карась хорошо клюют даже днем, разумеется, если день погож, чист и светел.

Как известно, осенью рыба начинает уходить от берегов на глубокие места, поэтому хорошие результаты дает донное ужение. В конце сентября донной снастью можно ловить леща, крупную плотву и других рыб вида карповых.

М. МАХМУТОВ,
почетный член «Узбекохотрыболовсоюза».

Реклама и объявления • Реклама и объявления

Совместному иностранному предприятию
требуются квалифицированные работники
на высокооплачиваемую работу:

1. Электросварщик.
2. Токарь.
3. Менеджер по экспорту.

Телефоны: 34-94-14; 137-08-57.

Футбол. 1 лига

Опасения подтвердились

В 25-м туре ташкентцы по календарю отдыхали. Этим обстоятельством не преминула воспользоваться дружина «Гулистан» — ближайший преследователь столичного клуба. Обыграв команду «Куштепа» со счетом 2:0, сырдарьинские футболисты обошли представителей Национального банка Узбекистана.

Спустя три дня в рамках 26-го тура «НБУ-Азия» имела возможность вновь включиться в борьбу за место под солнцем, но упустила ее, по крайней мере, до следующего этапа. Принимая ургенчский «Хорезм», хозяева поля в лице Марселя Идиатулина сумели забить всего один гол, на что гости ответили таким же количеством точных ударов. В итоге ничья — 1:1, благодаря которой ташкентцы с активом 43 очка теперь замыкают не квартет сильнейших, как совсем недавно, а уже квинтет. И восстановить утраченные позиции в ближайшее время будет весьма затруднительно, поскольку два очередных матча против коллективов «Куштепа» и «Касансай» нужно проводить на выезде.

Ю. ЛИТВИНОВ.

Мозаика соревнований

ИГРЫ ДОБРОЙ ВОЛИ. В австралийском Брисбоне проходят очередные Игры доброй воли. Наши спортсмены принимают участие в трех видах программы. В двух из них итоги уже подведены. Чемпионка мира и Олимпийских игр по спортивной гимнастике Оксана Чусовитина стала серебряным призером в опорном прыжке и заняла 4-е место в многоборье. А мастер спорта международного класса Екатерина Хилько замкнула шестерку сильнейших в турнире батутистов. Впереди — соревнования боксеров, где Узбекистан представляют Руслан Чагаев и Рустам Саидов.

ТЕННИС. В Нью-Йорке на открытом чемпионате США Ирода Тулянганова выбыла из борьбы в одиночном разряде. В 1/16 финала наша землячка уверенно обыграла испанку Марреро со счетом 6:1, 6:4. Но в 1/8 не смогла одолеть канадскую теннисистку Неедли. Причем после первого сета ничто не предвещало проигрыш. Главная ракетка Узбекистана, казалось бы, без особых усилий взяла верх с большим перевесом 6:1. Однако во второй партии она уже уступила — 3:6, и в третьей — 4:6.

В парных же соревнованиях Ирода продолжает борьбу. В тандеме с итальянкой Элией Тулянганова нанесла поражение дуэту Бовина (Россия) — Гантухова (Словакия). Здесь, напротив, первый сет остался за соперницами — 6:3. Затем состоялись два победных — 6:1, 6:2.

• В Алматы прошел десятый розыгрыш Кубка Президента Казахстана. На этом турнире триумфально выступили узбекистанские спортсменки. Акгуль Аманмурадова стала обладательницей двух почетных призов. В финале одиночного разряда она оставила не у дел хозяйку соревнований Стец, а в паре с Варварой Лепченко выиграла кубок также у казахстанского дуэта Рахим — Дзюба.

ДЗЮДО. В Усть-Каменогорске состоялся международный турнир среди женщин. Наряду с представительницами СНГ и дальнего зарубежья первенство, под руководством тренера Нели Киямовой, оспаривали узбекистанские спортсменки. Зинаида Джураева и Тамара Югай в своих весовых категориях завоевали бронзовые награды. А Дильфуза Рахматова и Ольга Максимова поделили с соперницами пятые-шестые места.

ШАХМАТЫ. В Афинах прошел чемпионат мира среди участников до 20 лет. Мужской и женский турниры проводились по швейцарской системе в 13 туров. В числе 150 претендентов борьбу на черно-белых полях вели два представителя Узбекистана. К сожалению, они выступили гораздо ниже своих возможностей, завершив соревнования в середине итогового протокола. Ахмед Бабаев набрал 5 очков, Ирода Хамракулова — 6.

• На базе ДЮСШ-15 завершились городские соревнования в пяти возрастных группах. В итоге среди старших участников победителем стал Гайрат Усманов. В турнирах младших возрастов первые места заняли Ирина Геворкян, Шахноза Сабирова, Акмаль Хусанбаев и Фархад Муслимов.

Т. ЗАХАРОВ.

Шуберт от... депрессии

Это интересно

Использование музыки в лечении душевных и физических страданий известно по меньшей мере 2500 лет. В Древней Месопотамии, Индии, Китае, Греции, Риме, средневековой Европе и Азии мелотерапия применялась только эмпирически. Такие философы, как Пифагор, Платон, Аристотель, Плутарх, Авиценна, считали, что музыка очищает душу и делает человека этичнее и гармоничнее.

В традиционной китайской медицине **музыкотерапия** применялась и при внутренних болезнях. Каждой ноте, по теории «У-Син», соответствовали конкретный меридиан и органы. Например, до (в китайской транскрипции «гон») — это селезенка, поджелудочная железа и желудок, ре («шэн») — легкие и толстый кишечник и так далее.

Каждому больному назначалась определенная музыка, исполненная на специальных инструментах и воздействующая на конкретную патологию в данное время. В эпоху раннего средневековья метод лечения больных с помощью музыки был предан забвению. Но позже, в XVII-XVIII веках он стал широко использоваться в Нидерландах, Англии, Бельгии, Германии, Италии для лечения некоторых нервно-психических заболеваний. С XVIII века мелотерапия стала применяться и русскими врачами и психиатрами.

Было подтверждено экспериментально, что некоторые симфонические произведения изменяют кислотность желудочного сока и что звук частотой 3 Гц оказывает однозначно заживляющее действие на функционально активную ткань почки.

Начиная с XIX века музыкальная психология много внимания стала уделять особенностям восприятия человеком звуковых композиций. В настоящее же время известны четыре основные модели **музыкотерапии**. Есть некоторые правила, позволяющие дополнительно увеличить эффект лечебных мелодий, а он зависит от уровня вашей музыкальной культуры. Доказано, что мелотерапия наиболее эффективна при среднем уровне, а при высоком, у профессиональных музыкантов, — намного меньше. Впрочем, и людям с низкой музыкальной культурой, которым мелодии из классических произведений глубоко антипатичны, такое лечение может не принести желаемого результата.

Активная мелотерапия — это исполнение музыкального произведения самим пациентом на каких-либо инструментах, а пассивная — только прослушивание различных звуковых композиций.

В последние годы интерес к лечебной музыке во всем мире значительно возрос. Большинство врачей-психотерапевтов и их пациентов используют ее для создания эмоционального фона, на котором возможно более глубокое мышечное расслабление в процессе сеанса или какого-либо тренинга.

Влад БОРОВИКОВ.

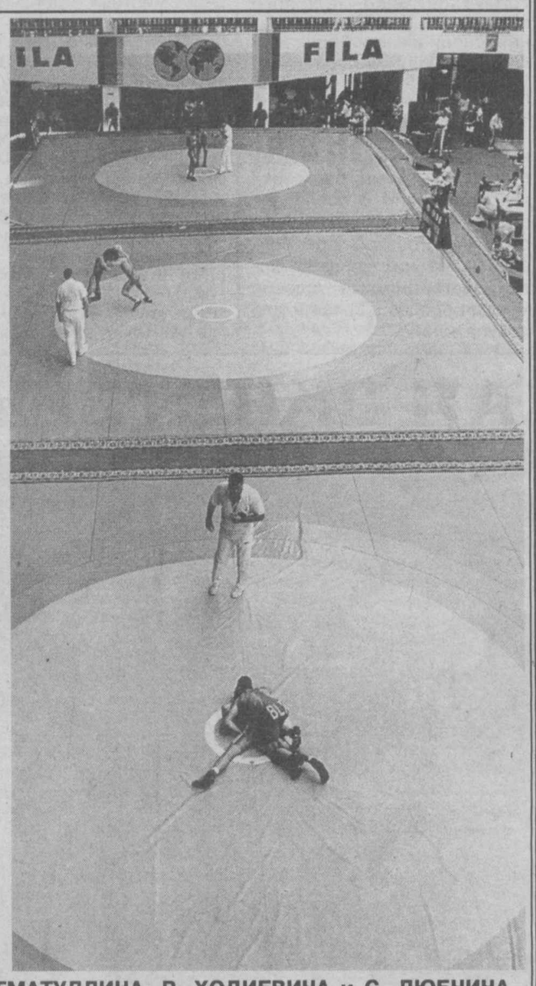

Этот разноликий спорт... **Фото Т. НИГМАТУЛЛИНА, Р. ХОДИЕВИЧА и С. ЛЮБЧИЧА.**

ВНИМАНИЮ МОЛОДЕЖИ!

14 сентября 2001 года с 9.00 до 14.00 во Дворце железнодорожников Мирабадский хокимият и Мирабадский отдел по труду и социальной защите населения проводят

ярмарку свободных рабочих мест и вакантных должностей.

На ярмарке будут представлены свободные рабочие места и вакантные должности для молодых специалистов, а для молодежи, не имеющей специальности, будут предложены краткосрочные курсы по многим профессиям, а также предложено обучение народным промыслам. Для желающих открыть свое дело будут даны консультации.

Все наши услуги бесплатны, во время учебы выплачивается стипендия.

Адрес: Мирабадский район, Северный вокзал, Дворец железнодорожников.
Транспорт: трамваи №№ 1, 2, 5, 25; автобусы №№ 2, 3, 16, 22, 25, 81, 55 — остановка «Северный вокзал»; метро — станция «Ташкент».
Телефоны для справок: 54-46-31, 55-86-38, 54-46-69.

АГЕНТСТВО «КОНСАУДИТИНФОРМ»

объявляет о конкурсе на вакантные должности:
◆ начальника отдела маркетинга;
◆ ведущего специалиста в отдел маркетинга.

А также приглашаем к выгодному сотрудничеству агентов по распространению журналов: «Рынок ценных бумаг», «Экономика и класс собственников» с приложением — сборник «Новое в налогообложении» (оплата — 10 процентов от объема).

Наш адрес: ул. Бухоро, 6 (ориентир — городской хокимият).
Телефоны для справок: (3712) 133-03-99, 132-01-92; факс 136-30-80.

ВНИМАНИЕ, ТЕНДЕР!

Государственный центральный депозитарий ценных бумаг Республики Узбекистан приобретет на конкурсной основе компьютерную технику.
Организациям, заинтересованным в участии на конкурсе, просьба обращаться
по телефонам: 136-14-34, 133-09-01.
Срок проведения конкурса — 10 дней со дня публикации.

Служба срочных объявлений

УТЕРЯННЫЕ

774 к. • удостоверение индивидуального предпринимателя № 0916950 от 11.05.2001 г., выд. хокимиятом Шайхантаурского района на имя Абдурасулова Абдугаппара;

777к. • диплом № 949672, выд. 28.06.1989 г. ПТУ № 20 г. Ташкента на имя Коростелева Игоря Владимировича,

СЧИТАТЬ НЕДЕЙСТВИТЕЛЬНЫМИ.

Прием рекламы и объявлений ежедневно, кроме субботы и воскресенья, по адресу: ул. Матбуотчилар, 32. Телефон 133-28-95.

Учредитель — хокимият г. Ташкента

Главный редактор Акмаль АКРАМОВ

Адрес редакции: 700000, г. Ташкент, ГСП, ул. Матбуотчилар, 32.

Газета зарегистрирована в Госкомпечати Республики Узбекистан.
Регистрационный № 10

Газета выходит по понедельникам, средам, пятницам.

ТЕЛЕФОНЫ:
отдел писем — 133-29-70;
отдел рекламы и объявлений — 133-28-95; 132-11-38.
Факс (371) 133-29-09.

По вопросам доставки обращаться в почтовые отделения по месту жительства или в отдел эксплуатации ГСП "Тошкент почтамти", по телефону 133-74-05.

Ответственность за достоверность сведений в рекламе и объявлениях несет рекламодатель.

Способ печати — офсетный.
Формат — А-2. Объем — 2 п.л. Индекс — 116.

Типография акционерной компании "Шарк". Адрес предприятия: ул. Буюк Турон, 41.

Номер набран и сверстан в компьютерном центре «Вечерний Ташкент».

Заказ Г-2806

1 2 3 4 5 6