O'ZBEKISTON RESPUBLIKASI MILLIY KUTUBXONASI INV.

Вечерний ТАШКЕНТ

ОБЩЕСТВЕННО-ПОЛИТИЧЕСКАЯ ГОРОДСКАЯ ГАЗЕТА

Газета выходит с 1 июля 1966 года ◆ № 123 (9.620) Понедельник, 22 октября 2001 года ◆ Цена свободная

Главный приз телефорума — Президенту, за мужество

Торжественной и красочной церемонией награждения победителей творческого конкурса в концертном зале московской гостиницы «Космос» завершил свою работу четвертый телевизионный фестиваль стран СНГ и Балтии «Евразийский телефорум».

Но главной сенсацией телефестиваля стал специальный приз оргкомитета телефорума, присужденный Президенту Республики Узбекистан Исламу Каримову с формулировкой: «За активное проведение в жизнь средствами массовой информации идей противостояния новым вызовам и угрозам XXI века, связанным в первую очередь с опасностями международного терроризма и распространением наркотиков, за неустанное служение идеалам добра и гуманизма».

На церемонии президент одной из ведущих российских телекомпаний «ТВ Центр» Олег Попцов подчеркнул:

— Думаю, все мы знаем, какое время переживает мир. Мы знаем, что произошло совсем недавно в Соединенных Штатах. Знаем, что произошло в Москве, и что происходит в других городах России. Знаем, что проблема терроризма приобрела характер всемирной опасности. Мы редко отдаем себе отчет, как сложно бороться с терроризмом. И когда руководитель страны поднимает голос против этого всемирного бедствия и поднимает его не один, не два и не три раза — это колоссальное мужество гражданина этого мира, колоссальное мужество лидера. И я рад, что сегодня мы имеем возможность такое мужество отметить. Этого Президент Ислам Каримов заслуживает в полной мере...

Ну а другая, не менее интересная премьера, состоялась 10 октября на государственном телеканале «Россия» — показ первой ленты документального сериала «Союз бывших» политического обозревателя РТР Алексея Денисова. Посвящен сериал 10-летию СНГ, но фильм, открывающий этот проект, задающий ему общий тон, посвящен нашей стране. Не случайно в картине к миллионам телезрителей вновь обращается Президент Узбекистана Ислам Каримов.

— Узбекистан уже десять лет живет как суверенное независимое государство. Здесь произошли огромные изменения, — говорит Алексей Денисов. — Мы увидели молодежь, которая учится в новых прекрасных колледжах и современных школах с компьютерными программами, с доступом к Интернету. В них преподают современные, очень образованные люди. Мы увидели великолепные новые здания, отличные дороги. И самое главное — мы увидели стремление и желание людей жить по-новому.

В советское время Узбекистан старались превратить в один из сырьевых придатков огромной империи, который беспощадно эксплуатировался. А сегодня мы увидели людей с огромным чувством собственного достоинства, которые возвращают свою великую национальную культуру. В частности, нас поразили увиденные в Ташкенте и Самарканде великолепные памятники, построенные в честь Амира Темура. И мы искренне желаем народу Узбекистана процветания и благоденствия, потому что такой народ заслуживает великого будущего!

Среди работ, отмеченных призами фестиваля, — режиссерский дебют известного узбекского актера Рустама Сагдуллаева — 10-серийный телефильм «Слепцы» и документальный фильм кинематографистов «Узбектелефильма» «Грани интеграции». Победившая в номинации «Игровой телефильм» российская картина «Наследницы» тоже порадовала, поскольку снята в Москве известным узбекским кинорежиссером Эльером Ишмухамедовым.

Еще одним из главных событий IV телефорума стала презентация совместного российско-узбекского кинопроекта — документального научно-публицистического фильма «Узбекистан на историческом повороте», основой сценария которого послужила одноименная книга профессора Л. Левитина, вышедшая в этом году в московском издательстве «Вагриус». Представленный участникам телефестиваля 7-минутный ролик «Горечь предвидения» обозначил некоторые ключевые моменты стартового проекта, одной из главных тем которого станут размышления об итогах экстремизма, формах противостояния международному терроризму. Сверхзадача четырех серий — показать историю и сегодняшний день Узбекистана. Это будет лента, подтверждающая открытость современного узбекского общества, его способность к равноправному диалогу по любым проблемам.

УзА.

Мир и стабильность — наша общая цель

ЖЕНЩИНЫ ПРОТИВ ТЕРРОРИЗМА

На днях в столичном отеле «Интерконтиненталь» состоялась беседа за «круглым столом» на тему «Женщины Узбекистана — за мир и стабильность». Ее организовали Комитет женщин Узбекистана и Институт «Открытое Общество — Узбекистан» совместно с ОБСЕ. Во встрече приняли участие руководители международных организаций и фондов, работающих в нашей республике, лидеры женских неправительственных организаций.

Тема «круглого стола», определенная достаточно широко, давала возможность говорить как о глобальных сторонах этого вопроса, так и о более локальных. Безусловно, главным, о чем говорили все без исключения пришедшие сюда, были теракты в США 11 сентября.

— Эти деяния наглядно показали истинный облик международного терроризма, — сказала в своем выступлении председатель Комитета женщин Узбекистана Д. Гулямова. — Он стал фактором, серьезно дестабилизирующим обстановку в мире. Для Узбекистана эта проблема давно уже стала приоритетной в отношениях с другими странами. Наш Президент неоднократно говорил об угрозе терроризма, о необходимости создания международного центра по борьбе с этим злом. И мы, женщины Узбекистана, всегда поддерживаем Президента, высоко оцениваем его усилия по искоренению «чумы XXI века». Кто, как не женщина, мать, может лучше понять весь ужас, который несет в себе терроризм!

На прошедшей встрече много внимания было уделено и сегодняшней обстановке, сложившейся в Афганистане. Выступавшие отмечали, что наша республика очень заинтересована в том, чтобы в соседнем Афганистане воцарились мир и спокойствие. Но сегодняшние реалии — не повод для нагнетания обстановки, дестабилизации общества. И женские организации должны всецело помочь не допустить этого, ведь само слово «женщина» вызывает ассоциацию со словами «мир» и «спокойствие».

Но обсуждение этих вопросов было не единственным поводом для проведения «круглого стола» — в его рамках состоялась презентация региональной информационно-просветительской кампании «Жизнь без насилия», инициатором проведения которой стал женский фонд ООН ЮНИФЕМ. Она проводится с целью повышения осведомленности населения по вопросам домашнего насилия, а значит, сохранения мира и стабильности в семье. Кампания начнется 24 октября, в день образования ООН, в девяти странах — Азербайджане, Беларуси, Казахстане, Кыргызстане, Молдове, России, Таджикистане, Узбекистане и Литве. Основными направлениями ее работы сотрудники ЮНИФЕМ считают проведение просветительской и разъяснительной работы по правам женщины на жизнь без насилия, поддержку национальных механизмов по обеспечению равноправия в обществе, ведь не секрет, что в некоторых странах существуют культурные нормы, которые являются насильственными по отношению к женщинам. Особо отмечалась необходимость подготовки социальных работников по оказанию помощи пережившим насилие, создания кризисных центров, разработки закона о домашнем насилии, которое широко распространено, но мало изучено.

Н. НИКОЛАЕВА.

ВСЕМ МИРОМ

Лутфулла Туляганов — председатель схода граждан махалли «Дустлик»:

— Четкая и принципиальная позиция руководства Узбекистана в связи с событиями в Афганистане, изложенная в Заявлении нашего Президента, нашла полное одобрение у людей. Бороться с террористами надо всем миром: и главам государств, правительств, и военным, и правоохранительным органам, и простым людям. Международный терроризм просто так не сдается. Он угрожает новыми терактами. Поэтому мы все должны быть бдительными, крепить и поддерживать порядок везде, в том числе и по месту жительства. В своей махалле мы не только проводим разъяснительную работу с жителями, призывая их к бдительности, но и активизировали дежурства наших махаллинских посбонов, действующих в тесном контакте с инспекторами по профилактике. Они проверяют паспортный режим, подвалы и чердаки жилых домов, дворы и т. д. Особое внимание уделяется подозрительным личностям, посторонним машинам, припаркованным у домов... Так, всем миром мы должны поставить прочный заслон террористам и всяким преступникам, которые пытаются нарушить нашу спокойную жизнь.

Хроника событий

◆ Американские самолеты нанесли в воскресенье вечером удары по позициям талибов на севере от Кабула. По сообщению телекомпании Си-Эн-Эн, бомбежке подверглись части талибов, находящиеся на линии фронта против войск Северного альянса. Ранее в воскресенье ракетно-бомбовые удары были нанесены по военным объектам в Кабуле, Кандагаре, Джалалабаде и Мазари-Шарифе.

◆ В ночь на субботу в районе Кандагара был высажен американский десант. По сообщению американского командования, спецподразделения атаковали и разрушили несколько военных объектов талибов, после чего покинули страну.

◆ Американские войска, ведущие кампанию против террористов и талибов в Афганистане, продолжают поиск международного террориста Усамы бен Ладена и лидеров движения «Талибан». Об этом заявил в воскресенье в телеинтервью председатель Объединенного комитета начальников штабов вооруженных сил США Р. Майерс. По его словам, американские спецподразделения получили приказ — в случае обнаружения бен Ладена взять его по возможности живым. Майерс вновь подчеркнул, что военная операция в Афганистане, скорее всего, будет весьма продолжительной. Руководство движения «Талибан» объявило о переброске в стратегически важные населенные пункты дополнительных вооружений — в том числе тяжелых пулеметов и гранатометов.

◆ Министр обороны России С. Иванов и директор ФСБ Н. Патрушев провели ВЧЕРА в Душанбе переговоры с руководством Таджикистана и представителями Северного альянса. По словам Иванова, цель встречи — обсудить ход взаимодействия российских и таджикских властей с противниками движения «Талибан» и перспективы урегулирования ситуации в Афганистане в случае свержения режима талибов.

XXI Информбюро

Вчера, сегодня, завтра

В стране

● В Союзе писателей Узбекистана состоялось заседание, посвященное обсуждению задач, стоящих в этот сложный и беспокойный период перед писателями.

● В Чусте на базе бывшего АО «Нодира» начал действовать ковровый цех. Тут создано совместное узбекско-турецкое СП «Хали-Тек», где работу получили 80 местных девушек.

● В рамках государственной программы по поддержке малого и среднего бизнеса, частного предпринимательства в Биржевом центре Республиканской товарно-сырьевой биржи прошел второй по счету аукцион по реализации металлопродукции для субъектов МСБ.

● При Самаркандском областном диспансере открылся центр для больных диабетом.

● Вышел в свет очередной, седьмой выпуск научно-публицистического сборника «Из истории культурного наследия Бухары».

● В Музее истории культуры народов Узбекистана им. Акмаля Икрамова в Самарканде состоялась научно-практическая конференция на тему «Самарканд — жемчужина Востока».

● В Совете Министров Республики Каракалпакстан состоялось заседание, посвященное итогам экономического и социального развития за девять месяцев 2001 года и вопросам, связанным с реализацией экономических реформ, обеспечением бесперебойной работы в осенне-зимний период и ходом сельхозработ.

В мире

● ВЧЕРА президент Венесуэлы У. Чавес прибыл с визитом в Москву. СЕГОДНЯ он встретится с президентом России В. Путиным, с которым они обсудят ряд вопросов, представляющих взаимный интерес.

● СЕГОДНЯ в Москву прибывает президент самопровозглашенной Республики Нагорный Карабах А. Гукасян, который встретится с российским сопредседателем Минской группы ОБСЕ.

● СЕГОДНЯ в Москву прибывает с визитом премьер-министр Франции Л. Жоспен. Сегодня он проведет переговоры с М. Касьяновым, а ЗАВТРА встретится с президентом РФ В. Путиным. Основная тема переговоров — взаимодействие в борьбе с международным терроризмом.

● СЕГОДНЯ начинается поездка президента парламентской ассамблеи Совета Европы А. Северина по странам Южного Кавказа. СЕГОДНЯ он встретится с президентом Азербайджана Г. Алиевым, затем отправится в Грузию и Армению.

● Министр иностранных дел Германии И. Фишер провел переговоры с руководством Таджикистана, главной темой которой была ситуация вокруг Афганистана.

● Министр научных исследований Франции Роже Жерар прибыл в субботу в Казахстан. ВЧЕРА он присутствовал при запуске с космодрома «Байконур» ракеты «Союз-ТМ33» с российско-французским экипажем на борту.

● ВЧЕРА и накануне в субботу жители Минска в урочище Куропаты провели толоку — работы всем миром на общее благо. Они благоустроили мемориальную зону, где похоронены жертвы сталинских репрессий.

● Президент Туркменистана С. Ниязов в очередной, четвертый раз стал героем Туркменистана. Ему вручили орден «Олтин ой» («Золотой месяц»).

● ВЧЕРА полностью заведена в док судоремонтного завода поселка Росляково подводная лодка «Курск» с понтонами и баржей «Гигант». Для завершения всех работ в доке участникам этой уникальной операции потребуется еще более суток. После этого рубка подлодки окажется над водой, и на борт атомохода поднимутся химики, а также сотрудники генпрокуратуры и главной военной прокуратуры.

● В Шанхае прошло ежегодное совещание лидеров стран — участниц Азиатско-Тихоокеанского экономического сотрудничества. ВЧЕРА участники приняли итоговую декларацию, а также беспрецедентное заявление по борьбе с терроризмом.

● ВЧЕРА в результате столкновения между христианами и мусульманами в индонезийском городе Косто погибли 8 человек.

● ВЧЕРА в Берлине прошли выборы в городской парламент. Победу на них одержала Социал-демократическая партия Германии — партия канцлера Г. Шрёдера.

● Северо-восточные районы Австралии находятся перед угрозой уничтожения урожаев из-за нашествия полчищ красных, или огненных, муравьев. Ученые предполагают, что муравьи были завезены в Австралию на борту одного из коммерческих судов из США.

● В субботу в Брюсселе состоялась европейская конференция, в которой приняли участие представители стран ЕС — государств-кандидатов на вступление в эту организацию и партнеры Евросоюза.

● 302 человека погибли, в том числе 238 детей, в результате наводнений в южных районах Вьетнама.

● На индонезийском острове Сулавеси произошло сильное землетрясение силой в 7 баллов по шкале Рихтера. О жертвах и разрушениях не сообщается.

● Генсек ООН Кофи Аннан направил отчет членам Совета Безопасности с просьбой одобрить решение о вводе вооруженного контингента «голубых касок» в восточные районы Конго.

Их агрегаты приводят воду на поля

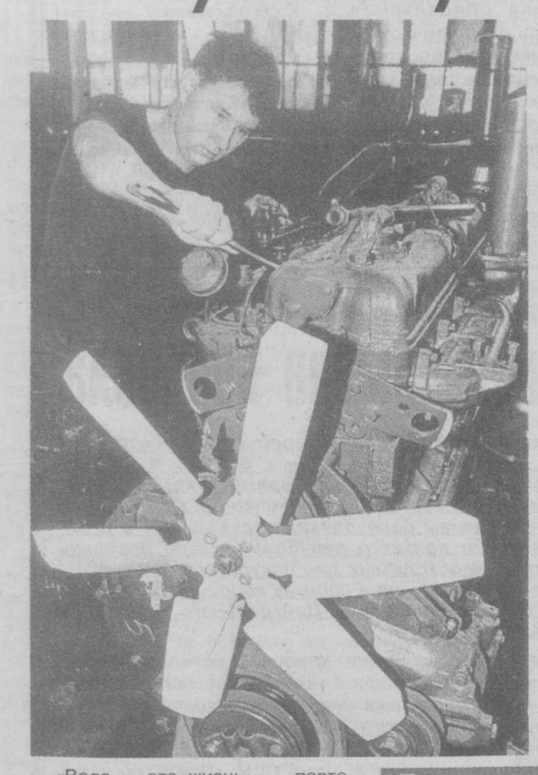

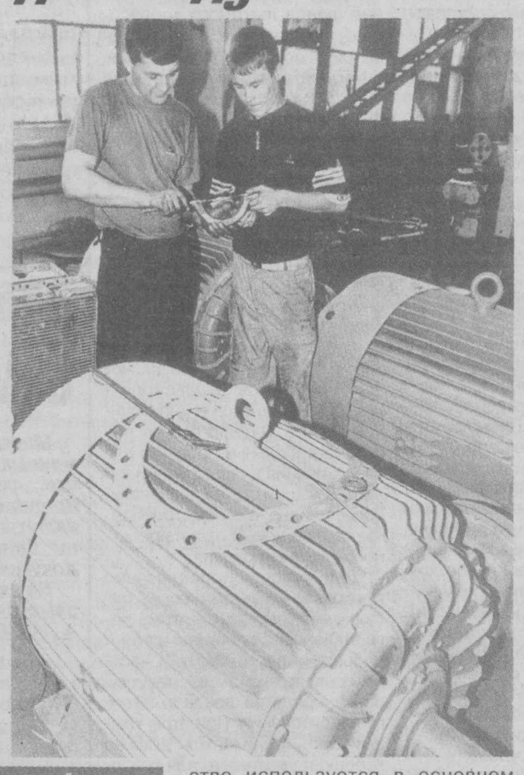

«Вода — это жизнь», — повторяем мы под шум незакрытых кранов и хлюпанье луж из прорвавшихся труб. Щедрая природа наделила Ташкент прекрасной водой в количестве, достаточном, чтобы многие и не задумывались, как бережно надо обращаться с этим богатством и каким трудом приводится оно в дома и квартиры, в сады и на поля. Зато люди, работающие в ОАО «Сувмаш», думается, никогда не допустят, чтобы вода бесцельно лилась из-под крана — они очень хорошо знают ей цену. На этом предприятии, расположенном в Бектемирском районе, выпускают насосы и насосные агрегаты, без которых не обойтись в ирригации. Продукцию «Сувмаша» с нетерпением ждут заказчики не только в Узбекистане, но и за пределами республики.

В русле реформ

Созданное как экспериментальное предприятие, «Сувмаш» никогда не изменял духу поиска и новаторства. Здесь запатентован целый ряд поистине уникальных изобретений, позволяющих получать воду с большой глубины и в непростых природных условиях. Для продукции этого завода не страшны ни горы, ни пустыни, ни влажный климат, ни сухие горячие ветры. Десять лет независимости страны, взятый Узбекистаном курс на рыночную экономику позволили предприятию полностью раскрыть свой потенциал. На «Сувмаше» освоено производство более тридцати машин, которые раньше завозились в республику из других государств, причем при их производстве используется в основном местное сырье.

Освоение новых видов продукции, внедрение малого бизнеса в структуру предприятия позволяют создавать новые рабочие места, уделять должное внимание решению социальных вопросов. Многонациональный коллектив «Сувмаша» состоит из людей, знающих и любящих свое дело. В этом году предприятию исполнилось тридцать лет, а впереди — новые годы, наполненные таким необходимым для всех трудом.

Соб. инф.

НА СНИМКАХ: слесарь-сборщик Р. Якубов за работой; возможно, сейчас родится новое рацпредложение.

Фото С. ЛЮБЧИЧА.

За качество продукции и услуг

На мировой уровень

Немало новой интересной информации почерпнули специалисты на республиканском научно-практическом семинаре, посвященном перспективам развития стандартизации, метрологии и сертификации продукции и услуг в Узбекистане.

В частности, главный метролог Узгосстандарта С.К. Жебровский рассказал о работе эталонного центра, первый заместитель директора Центра научно-технических и маркетинговых исследований З.Б. Гиясов — о развитии информационных технологий. Одной из быстро развивающихся является сфера телекоммуникаций. Как отметил в своем выступлении главный метролог Агентства почты и телекоммуникаций В.М. Дворин, требования обязательной сертификации для продукции связи существенно расширены. В перспективе в перечень изделий, подлежащих обязательной сертификации, должны быть включены и технические средства почтовой связи, а сертификация услуг сыграет существенную роль в повышении их качества. Весьма важным для деятельности предприятий связи становится возможность применения стандартов зарубежных стран на языке оригинала. Определенные положительные результаты для отрасли принесет и развитие сети аккредитованных метрологических лабораторий.

Соб. инф.

Одним абзацем

◆ В центральной библиотеке Мирабадского района столицы прошла беседа с читателями «Закон о языке и жизни», посвященная Дню государственного языка. Подобные мероприятия прошли и в двух библиотеках Чиланзарского района: в 4-й детской состоялась беседа за круглым столом «Второе рождение языка» и в 6-й детской — встреча «Язык — выражение духовности».

◆ В Республиканском интернациональном культурном центре состоялось торжественное мероприятие, посвященное 10-летию независимости Азербайджана. Его провел Азербайджанский культурный центр.

◆ В Музее Есенина прошел первый музыкально-поэтический вечер из цикла «Времена года» «И осенью я расцветаю вновь».

◆ В столичном Доме кино в рамках Дней французского кино в Узбекистане состоялся показ фильма «Читательница». Всего в течение четырех дней ташкентцы смогли увидеть четыре фильма прославленных мастеров — «Читательница», «Ложная приближенная», «Неистовый Бомарше» и «Мадам Бовари».

◆ В госассоциации «Ташгорпассстранс» прошла пресс-конференция, посвященная проведению международного авторалли «Согдиана-2001 — Кубок Содружества».

◆ В Национальном центре экстренной медицинской помощи состоялась церемония передачи гуманитарного груза с хирургическим оборудованием и медицинскими принадлежностями на сумму 250 тысяч долларов. В ней приняли участие посол США в Узбекистане Д. Хёрбст, министр здравоохранения нашей республики Ф. Назиров и представители организации «Carelift International».

◆ В посольстве Словацкой Республики прошла пресс-конференция, посвященная узбекско-словацкому сотрудничеству в области культуры, спорта, туризма и образования, а также переименования одной из улиц Ташкента в улицу Братиславскую (материал об этом читайте на 3-й стр.).

◆ В столичном клубе «Голливуд» прошел финал конкурса «Лицо на обложку «Pery».

На мировой уровень

Тракторы едут в Турцию

Первые 24 трактора в экспортном исполнении, сошедшие с конвейера ГАО «Ташкентский тракторный завод», отправились за рубеж — в Турцию. Экспортные поставки возобновились на «ТТЗ» после относительно продолжительного — в четырнадцать лет — перерыва. Техника изготовлена в цехе опытного производства СКБ «Трактор» на базе выпускаемых на предприятии машин «ТТЗ-60.10» и «ТТЗ-80.10».

Тракторы в экспортном исполнении несколько отличаются от обычных. Все детали и узлы изготавливаются без замен — строго из материалов, которые предусмотрены конструкторской технологией, а она разработана в соответствии с требованиями мировых стандартов. Эти детали и узлы прошли дополнительный, более тщательный контроль, они надежнее подогнаны друг к другу. Улучшен дизайн — все рукояти и поручни управления, кронштейны открывания и закрывания окон, ручки дверей и крыша кабины (так называемый экран) отхромированы. Более привлекательный вид приобрела и кабина. Внутренние ее части оклеены сукном. Вместо резинового коврика пол устлан ковроланом, который подвели под основание кабины, чтобы не горбился. А обычные резиновые уплотнители заменены губчатой резиной. Весь трактор покрыт высококачественной краской. Машины прошли обкатку, выявленные дефекты устранены.

Коллектив цеха опытного производства хорошо потрудился над выполнением важного зарубежного заказа. Особо следует отметить вклад инженера-конструктора Анатолия Янчука — он многое сделал для разработки и внедрения новинок дизайна, а также главного инженера Зиявутдина Зайнутдинова, слесарей механосборочных работ Нурмата Варалиева, Ахрора Хайриддинова и других.

Всего согласно подписанному договору в Турцию будут отправлены в этом году в общей сложности 500 тракторов. И вообще контакты с Турцией развиваются быстро и плодотворно. Подписаны соответствующие документы о создании в этой стране совместного предприятия и торгового дома «Пром-индастрис». Сюда будут направляться для доработки наши тракторы, а также запчасти к ним, другая продукция. Соучредителями этого предприятия являются, кроме ГАО «ТТЗ», «Узавтопром» и «Узмашпром», а также корпорация «Эдванс интернационал транспорт ИНК» (Великобритания), которая прорабатывает маркетинг с целью вывода нашей продукции на мировой рынок. Принято решение об организации в Турции постоянно действующего выставочного зала, где будет демонстрироваться производимая в Узбекистане продукция.

Выгодные деловые контакты налаживаются и с другими странами. Так, недавно в Египте был одобрен проект создания в городе Бенис-Уэйте совместного производства сельскохозяйственной техники с учетом выращиваемых в этой стране хлопка и сахарного тростника. В соответствии со взаимной договоренностью признано целесообразным организовать здесь досборку выпускаемых в Узбекистане тракторов с частичной локализацией в дальнейшем некоторых деталей.

Своеобразным прорывом на европейский рынок представляется предполагаемое совместное предприятие в Югославии. Сюда также будет поступать наша техника на доработку. Подобные связи планируется наладить и с Кубой. Расширяются связи с Россией. Открыт торговый центр Узбекистана на заводе топливной аппаратуры в подмосковном Ногинске. Такой же центр, а также выставку нашей продукции намечается открыть в уральском Магнитогорске. Ведутся переговоры об организации поставок наших тракторов, прицепов, другой продукции в Кыргызстан и Туркменистан.

Ташкентский тракторный завод, таким образом, выходит на широкую международную арену. Это поможет ему не только завоевать авторитет на мировом рынке, но и заработать валютные средства.

Игорь АЛИМОВ.

«Узбекистан в электронном мире»

Программу под таким названием начинает осуществлять на информационном рынке Узбекистана совместное узбекско-российское предприятие «Ситаш-Интернет». Об этом говорилось на встрече с представителями средств массовой информации, которая состоялась на днях в Национальном пресс-центре.

Как отмечали руководители проекта, СП «Ситаш-Интернет» выходит на узбекистанский Интернет-рынок с тем, чтобы открыть для наших отечественных компаний возможности новой «электронной» экономики, без которых в условиях современного рынка невозможно стабильное развитие. Объединив информационно-рекламное пространство Узбекистана, «Ситаш-Интернет» предоставляет тем самым прямой доступ потребителей к товарам и услугам компаний через всемирную сеть Интернет.

В рамках программы «Узбекистан в электронном мире» СП «Ситаш-Интернет» разработал и запустил в эксплуатацию три Интернет-проекта, которые уже широко известны пользователям. Проект «Sitash.uz» является национальной информационно-поисковой системой Узбекистана, сочетающей в себе республиканскую информационно-справочную систему и полнофункциональную поисковую систему по узбекским Интернет-ресурсам. Проект «Sinews» объединит все самые оперативные политические и финансово-экономические новости Узбекистана. Третий проект — «Simail.uz» — представляет собой национальную электронную почту, свободную для использования всеми клиентами, зарегистрированными в поисковой системе по товарам и услугам. Но самое главное — все три проекта учитывают специфику и культурные особенности нашей республики, и именно поэтому они представляют особый интерес для наших пользователей.

Также было отмечено, что материально-техническое обеспечение базируется на компьютерном оборудовании одного из ведущих американских производителей — фирмы «Gateway», что само по себе может служить гарантией стабильной и бесперебойной работы новых проектов.

Ирина КУЗЕВАНОВА.

Плоды независимости

Жемчужина нашей истории

18 октября Государственный музей истории Темуридов отметил пять лет со дня начала своей деятельности. Этому событию была посвящена праздничная программа «Жемчужина нашей истории», прошедшая в здании музея и собравшая видных ученых, преподавателей истории вузов и школ, представителей общественности.

В своем выступлении директор Государственного музея истории Темуридов Н. Хабибуллаев дал очерк пятилетней истории деятельности музея, который одновременно является и крупным научным исследовательским центром, и центром пропаганды отечественной истории. Представленный участникам программы документальный фильм дополнил этот рассказ подробностями создания экспозиции, открытия музея, а также отразил его сегодняшнюю деятельность.

В 1996 году в республике широко отмечалось 660-летие Амира Темура. Юбилей показал, насколько возрос интерес к истории в независимом Узбекистане и какая огромная работа еще предстоит отечественным ученым по всестороннему и объективному изучению самой блестящей эпохи в истории Мавераннахра. Оргкомитет по проведению юбилейных торжеств, Ташкентский городской хокимият, ученые страны, творческие объединения и широкая общественность выступили с предложением о создании в Ташкенте музея, посвященного Темуру и выдающимся деятелям из рода Темуридов. Предложение получило поддержку руководства страны, и 18 октября 1996 года состоялось торжественное открытие Государственного музея истории Темуридов, чье величественное здание, своими формами напоминающее знаменитые на весь мир памятники Самарканда, стало одной из достопримечательностей города.

«В этом музее, словно в зеркале, отражается наше прошлое, настоящее и великое будущее», — это слова из первой записи в книге для почетных гостей, сделанной Президентом Узбекистана И.А. Каримовым. Быть зеркалом истории — на это направлена исследовательская работа сотрудников музея, организующих тематические выставки, выезжающих в экспедиции по республике для пополнения музейной коллекции новыми экспонатами, проводящими большую работу по воспитанию подрастающего поколения в духе горячей любви к Родине.

За последние пять лет в области изучения эпохи Темуридов, жизни и деяний самого Темура ученым удалось открыть новые грани, глубже изучить уже имеющиеся источники, наладить новые контакты с зарубежными коллегами. Вместе с тем эта работа никогда не будет исчерпана до конца, давая возможность все новых открытий. О достижениях по изучению истории эпохи Темуридов говорили в своих выступлениях на дискуссии академик Б. Ахмедов, доктор исторических наук А. Уринбаев и другие видные ученые-историки. Наглядно же о ведущейся в этом направлении работе говорила выставка книг и брошюр, посвященных Темуру и Темуридам.

18 октября в музее открылось сразу несколько выставок, в том числе и традиционная ежегодная выставка работ участников конкурса прикладного искусства «Бархаёт сиймо», проводившегося в школах столицы. В этот день победители конкурса принимали поздравления от своих преподавателей и сотрудников музея.

Поздравления и подарки принимали и два ровесника музея, родившиеся 18 октября 1996 года, оба — Темуры: ташкентец Темур Болатов и самаркандец Темур Туропов.

Ярким свидетельством неподдельного интереса к истории родного края являются подарки музею, сделанные жителями Узбекистана. Среди них — коллекции, собранные Рахимой Шарафутдиновой, Салтанат Сиддиковой, Санобар Султановой, Хамидой Джураевой, Гульсарой Бобоназаровой, Эркином Кулдошевым, Усманом Ибрагимовым, собрание книг, переданное в дар музею писателем Саидом Ахмадом. Всем им были вручены свидетельства «Почетный член Государственного музея истории Темуридов».

Празднование пятилетия музея истории Темуридов — это не столько подведение каких-то итогов, сколько разработка дальнейших планов в области научных исследований и культурно-просветительских мероприятий. Посетителей музея ждет знакомство с новыми выставками, новыми экспонатами, а его сотрудников — плодотворная работа по исследованию интереснейших вех истории.

А. СПИРИДОНОВА.

БАНК и клиент

По программе поддержки предпринимателей

Развитие и поддержка малого и частного предпринимательства остается одним из приоритетов дальнейшего углубления проводимых в Узбекистане реформ. На формирование среднего класса собственников нацелены специально разработанные программы. И одним из главных проводников их в жизнь является банковская система республики.

Сегодня наш корреспондент беседует с начальником Ташкентского регионального филиала «Узпромстройбанка» Шухратом Абиджановичем АБДУКАДЫРОВЫМ.

— Как известно, «Узпромстройбанк», являясь универсальным банком, обслуживает практически все отрасли народного хозяйства. А какова доля клиентов — предприятий малого и среднего бизнеса?

— Обслуживая базовые отрасли экономики, банк имеет сеть филиалов во всех регионах республики и активно участвует в реализации крупных инвестиционных проектов. Кредитная политика банка направлена на эффективное вложение средств в реализацию перспективных инвестиционных проектов, увеличение производства импортозамещающей, экспортоориентированной продукции, потребительских товаров.

Региональный филиал «Узпромстройбанка» г. Ташкента выступает активным участником проводимых преобразований и, являясь инвестором в большей степени государственных программ, вместе с тем держит курс на поддержку развития предпринимательских структур, ориентирующихся в своей деятельности на производство.

В составе нашего филиала действуют 15 районных филиалов и операционный отдел, которые обслуживают 5503 действующие предпринимательские структуры. Это более половины наших клиентов, и число их постоянно растет.

— Чем же привлекаете предпринимателей?

— Частным предпринимателям, субъектам малого и среднего бизнеса оказываем кредитную поддержку, всестороннюю помощь в своевременном проведении расчетов, подготовке проектов с целью их кредитования, в том числе при сотрудничестве с Палатой товаропроизводителей и предпринимателей, Бизнес-фондом и другими внебюджетными фондами.

В работе с предпринимателями отделения банка придерживаются позиций более упрощенного порядка расчетно-банковского обслуживания. Открытие счета в настоящее время занимает не более трех рабочих дней со дня подачи заявления, предоставления документов о государственной регистрации в районных хокимиятах. При обслуживании банк не требует каких-либо излишних счетов, кроме форм, установленных органами статистики, ГНИ.

В каждом отделении работают сектора консультаций. Квалифицированные специалисты дежурят на телефонах доверия, отвечая на все вопросы, затрудняющие деятельность частников. Заведены книги предложений для предпринимателей. Такая связь упростила и ускорила решение проблем, возникающих во взаимоотношениях предпринимателей и банка.

В рамках партнерских отношений с клиентами организуем деловые встречи, семинары, на которых предлагаем содействие в развитии новых производств, расширении деятельности по оказанию различного рода услуг населению, производстве необходимой для потребителей продукции. Это важно, поскольку из числа действующих предпринимательских структур, занятых чисто производственной деятельностью, в системе городских отделений ПСБ насчитывается лишь 379, что составляет 7 процентов.

— Как осуществляется программа кредитования предпринимателей?

— В результате предпринятых в текущем году мер по совершенствованию системы финансовой поддержки предпринимателей достигнуты существенные результаты. Выданные кредиты способствовали увеличению объемов выпускаемой продукции и оказываемых услуг, созданию более 800 дополнительных рабочих мест.

Проводимая нашим банком кредитная политика позволяет организовать финансовую поддержку различных отраслей народного хозяйства. Продолжается постоянная работа по отбору проектов, рассматриваются возможности предоставления кредитов предпринимателям. Хочу подчеркнуть, что при осуществлении расчетных и кредитных взаимоотношений все хозяйствующие субъекты, независимо от формы собственности, имеют равные возможности. Кредитование осуществляется исключительно на основе анализа финансового состояния ссудозаемщика и степени риска невозврата кредита в пределах имеющихся ресурсов.

С начала года выдано 215 кредитов на 3328,9 млн. сумов, из них на производство — 1724,2 млн. сумов, дехкано-фермерским хозяйствам — 425,8 млн. сумов, на строительство — 985,8 млн. сумов. Успешно осваивает выданный на приобретение сырья кредит ООО «Лочира Мак». Здесь произведено макаронных, кондитерских изделий на 170 млн. сумов. Полученная прибыль от реализации продукции составила 1469 тыс. сумов. На приобретение оборудования и нитрон волокна для производства пряжи использовал выданный кредит частный предприниматель Р. Исхаков. В результате он выпустил 40 тонн пряжи на 50 млн. сумов, получил чистой прибыли 20 млн. сумов. При этом были созданы 15 новых рабочих мест. И таких примеров немало. Определенная часть выданных кредитов была предназначена для насыщения рынка товарами первой необходимости и другими, продуктами питания.

— Все ли подаваемые предпринимателями заявки удовлетворяются?

— Далеко не все. Но отказ идет в основном по не зависящим от банка причинам, как правило, из-за недоработок со стороны потенциальных ссудозаемщиков. Чаще всего документы предоставляются не в полном объеме, некачественные: предлагается неликвидное обеспечение или поручительство таких же финансово неустойчивых предприятий, как и сами заемщики. Выделение кредитов без необходимого бизнес-плана и разумного подхода не только не поможет развитию малого и среднего предпринимательства, но и может привести к простому разбазариванию средств.

Между тем отмечу, что, несмотря на имеющиеся кредитные ресурсы, заявок от производственников поступает еще недостаточно.

В соответствии с Указом Президента «О мерах по дальнейшей либерализации и реформированию банковской системы», а также принятым постановлением Кабинета Министров, дополнительным фактором финансовой поддержки предпринимательских структур стало создание фонда льготного кредитования. С начала текущего года за счет средств этого фонда, сформированного в сумме 404,193 млн. сумов, выдано 494,6 млн. сумов кредитов.

Продолжает совершенствоваться механизм доступа предпринимательских структур к финансовым ресурсам. Ташгороотделение Промстройбанка и его подведомственные филиалы ведут отбор новых интересных проектов, ориентированных как на внутренний рынок, так и на экспорт. Разработан порядок микрокредитования субъектов малого и среднего бизнеса за счет всех источников финансирования в национальной и иностранной валюте. В целях отбора высокорентабельных проектов для кредитования в иностранной валюте в Ташкентском региональном филиале «Узпромстройбанка» создан новый отдел проектного финансирования.

Для успешной реализации программы экономических реформ в стране Ташкентский региональный филиал намерен и дальше инвестировать в частный сектор экономики ресурсы банка, средства фонда льготного кредитования. При этом каждый предприниматель должен хорошо помнить, что для создания своего предприятия, его успешного функционирования необходимо иметь определенные знания и, конечно, первоначальный капитал. Не менее важно постоянно изучать законодательство, знать конъюнктуру рынка, уметь осуществлять свою работу с таким расчетом, чтобы в конечном итоге получить доход от своей деятельности, насытить рынок необходимой продукцией и принести эффект в масштабах республики.

Беседовала О. ХАРЧЕНКО.

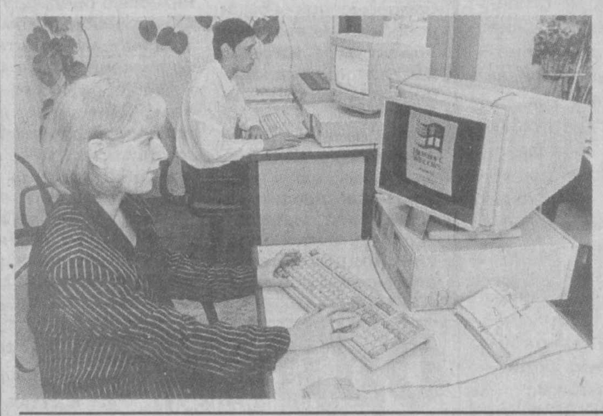

НА СНИМКАХ: всегда готовы помочь клиентам начальник отдела сберкасс М. Каримова и специалист I категории Н. Жураева; специалисты отдела неторговых операций Е. Полянская и Ж. Ходжаев.

Фото С. ЛЮБЧИЧА.

Орбиты сотрудничества

Хозяйственникам – займ, населению – вода

Как известно, в Узбекистане осуществляется программа децентрализации и реформ в жилищно-коммунальном секторе. Она рассчитана не на один год и охватывает не только вопросы улучшения обеспечения населения водой, газом, теплом, но и рационального использования ресурсов, совершенствования работы структурных подразделений.

Азиатским банком реконструкции одобрено выделение займа Узбекистану в размере 36 миллионов долларов США. Эти средства будут направлены на осуществление проекта по улучшению водоснабжения в городах республики.

В рамках проекта предполагается усовершенствовать старую инфраструктуру, улучшить управление системами водоснабжения, обеспечить правильную их эксплуатацию. АБР также предоставит техническое содействие в виде гранта в 600 тысяч долларов США для обучения специалистов.

Осуществление проекта позволит обеспечить бесперебойное снабжение питьевой водой более 484 тысяч жителей Джизака, Гулистана, Карши, снизить неоправданные потери воды, улучшить эффективность обслуживания сети и, что весьма важно, — уменьшить стоимость каждого литра живительной влаги.

Проект будет поощрять участие в деле улучшения водоснабжения неправительственных и общественных организаций.

Заем покроет 55 процентов полной стоимости проекта. Он предоставляется на 25 лет, включая пятилетний льготный период. Все намеченные проектом работы планируется завершить к декабрю 2006 года.

Соб. инф.

В русле реформ

Перспектива развития – в лизинге

Компания «Барака» намерена осуществлять финансирование на основе лизинга таких областей, как строительство, недвижимость, медицина и фармацевтика. Эти направления для компании новые, а взяться за них позволяет ее универсальность.

Как известно, малым и средним предприятиям, особенно только начинающим свою деятельность, не всегда по карману приобретение современного технологического оборудования. Лизинг в такой ситуации становится хорошим выходом из положения. Исходя из производственных потребностей, оборудование для приобретения в лизинг выбирается самим клиентом, и в этом тоже большой плюс.

Обширная база данных, постоянно обновляемая благодаря маркетинговым исследованиям, проводимым специалистами компании, позволяет удовлетворять различные запросы лизингополучателей и помогает им решать вопросы приобретения современных технологий и оборудования для развития собственного производства.

«Барака» является дочерним предприятием Ассоциации банков Узбекистана, создана в 1996 году. Уставный фонд компании сформирован и составляет 200 млн. сумов. Для осуществления совместной деятельности «Барака» заключила соглашения с рядом коммерческих банков страны, Бизнес-фондом, республиканской Палатой товаропроизводителей и предпринимателей. Ею были рассмотрены свыше 200 проектов и профинансированы на общую сумму свыше 480 млн. сумов и $ 2,9 млн.

Самый крупный ее проект — создание пятнадцати мини-заводов по переработке цельного молока по израильской технологии, стоимость которого около $ 3 млн. Все мини-заводы начали функционировать и вышли на полную проектную мощность.

К сегодняшнему дню «Барака» стала членом-корреспондентом Европейской федерации лизинговых компаний. Благодаря этому компания проложила мосты сотрудничества с лизинговыми ассоциациями и компаниями Англии, Чехии, России и ряда других стран.

Г. САЛИМОВА.

Спрашивают — отвечаем

Сумма обмена возросла

Многие наши читатели интересуются работой обменных пунктов уполномоченных банков. В частности, сколько их в настоящее время открыто, каков предельный размер продажи наличной иностранной валюты гражданам республики, выезжающим в страны ближнего и дальнего зарубежья, каков перечень документов, необходимых для покупки валюты.

Вот какое разъяснение нашему корреспонденту дал заместитель председателя Центрального банка РУз А. АКМАЛОВ.

— В настоящее время на территории республики функционируют более тысячи обменных пунктов уполномоченных банков. Они осуществляют покупку у физических лиц — резидентов и нерезидентов — наличной иностранной валюты за наличные сумы, дорожных чеков в иностранной валюте за наличные сумы, обратный обмен неизрасходованных нерезидентами сумов на иностранную валюту, а также продажу физическим лицам — резидентам республики — наличной иностранной валюты за наличные сумы.

Покупка обменными пунктами у физических лиц — резидентов и нерезидентов — наличной иностранной валюты за наличные сумы осуществляется без ограничений.

Продажа наличной иностранной валюты резидентам Узбекистана, выезжающим в страны дальнего зарубежья, осуществляется в размере до 600 долларов США. При этом гражданами предъявляются паспорт, разрешение на въезд на территорию иностранного государства, авиационные или железнодорожные билеты.

В обменных пунктах граждане могут купить немецкие марки, японские йены, французские франки, английские фунты стерлингов на сумму, эквивалентную 600 долларам США, и произвести обмен этих валют на наличные сумы без ограничений.

Продажа наличной иностранной валюты гражданам, выезжающим в страны СНГ и Прибалтики, осуществляется в размере до 100 долларов США.

Храните деньги в банке

Но лучше не в стеклянной, как привыкли многие. Сегодня банки республики предлагают самые разнообразные вклады для населения. Их привлекательность подтверждают цифры.

К примеру, по итогам девяти месяцев по Ташкентскому региональному филиалу «Узпромстройбанка» остаток вкладов населения по сравнению с началом года возрос на 1140,4 млн. сумов и на 1 октября составил 2687,6 млн. сумов. По сравнению с началом года на 3455 увеличилось количество вкладчиков.

За прошедшие 9 месяцев банкирами предложены новые краткосрочные вклады: «Бойчечак», «Янги минг йиллик», «Мустакиллик», «Келажак», «Маиший хизмат туловига», «Устоз хизмати». На новые виды вкладов принято 6370,9 млн. сумов, в том числе наличными денежными средствами внесено 4852,7 млн. сумов, что составляет 76,1 процента от общей принятой суммы.

Кроме того, сберегательные кассы регионального филиала «Узпромстройбанка» принимают средства в иностранной валюте во вклады физических лиц. На 1 октября был сделан 171 валютный вклад. При этом остаток вкладов по сравнению с 1 января 2001 года возрос в 8 раз, количество вкладчиков увеличилось на 120.

Теперь сберегательные кассы «Узпромстройбанка» занимаются и реализацией депозитных сертификатов сроком на 3 месяца, с выплатой ежемесячно 3,5 процента. В течение трех месяцев было реализовано депозитных сертификатов банка на сумму 53,7 млн. сумов. Сейчас по ним уже ведется выплата процентов.

Народная дипломатия

Братислава — красавица Дуная

Как уже сообщалось на страницах «ВТ», одна из улиц нашего города по решению столичного хокимята стала носить название Братиславская. А в Братиславе, столице Словакии, с 70-х годов люди живут на улице Узбекской. Этот факт и стал поводом для встречи нашего корреспондента с Временным Поверенным в делах Словакии в Узбекистане Петером ЮЗОЙ, который согласился стать гидом по своей родной Братиславе, чтобы поближе познакомить наших читателей с этим прекраснейшим городом.

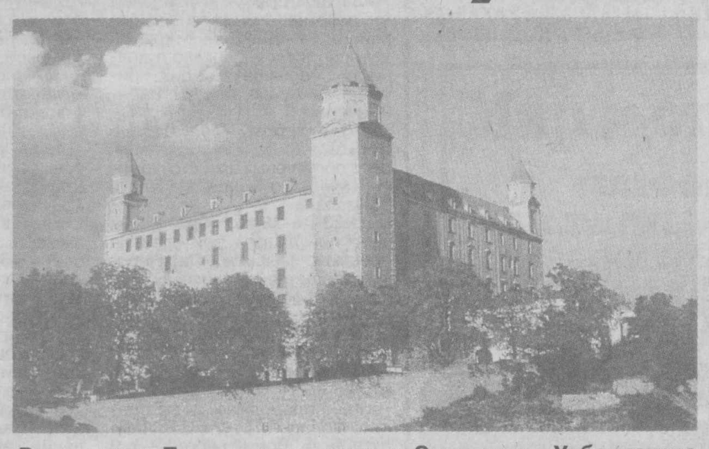

История улицы Братиславской

— Приехав в Узбекистан, я сразу понял, что здесь живут такие же прекрасные люди, как и в Братиславе. Я искренне полюбил ваш город, и мне захотелось, чтобы жители двух столиц стали ближе друг другу и в Ташкенте побольше узнали о Братиславе, а братиславцы о Ташкенте.

Перед моим отъездом в Ташкент мой брат упомянул о том, что он живет по соседству с улицей Узбекской. И я подумал, что хорошо было бы, если бы одна из улиц Ташкента стала носить название, связанное со Словакией, и именно Братиславой. Мне кажется, в этом есть глубокий смысл. Этими мыслями я поделился с мэром нашего города, и он со мной согласился. Очень скоро посольство Словакии обратилось к хокиму Ташкента с предложением назвать одну из улиц города Братиславской, которое было встречено с пониманием и заинтересованностью. Таким образом, наши взгляды на этот вопрос совпали. И, надо сказать, решение о переименовании одной из ташкентских улиц в Братиславскую хокимят принял, на мой взгляд, в рекордно короткие сроки. А ведь это так только кажется, что присвоение имени улице — дело простое, лишь смена табличек. Мы совместно с хокимиятом выбирали улицу, которая по архитектурному стилю, по духу своему напоминала бы Братиславу. И такой уголок мы нашли на улице Глинки, часть которой и была переименована в Братиславскую. Особенно приятно, что здесь располагается Государственный педагогический университет имени Низами. Это также напоминает о моем городе, который является и студенческим благодаря одному из самых крупнейших и старейших университетов в Европе. Замечательно и то, что у меня есть возможность, можно сказать, по-соседски (поскольку наше посольство располагается также в Яккасарайском районе) встречаться со студентами, преподавателями вуза, и не только помочь им наладить контакты с Братиславским университетом, но и познакомить их с историей, с сегодняшним днем Братиславы. Ведь дружба между людьми начинается с близкого знакомства.

История града Братиславского

Географическое расположение Братиславы очень схоже с ее соседями — Веной и Будапештом. Эти три центральноевропейские столицы лежат на берегах Дуная в месте, где великая река разливается по равнине.

Братислава — одна из самых молодых европейских столиц. Она была столицей в течение короткого периода существования словацкого государства в 1939-1945 гг. Позже, в 1993 году, она снова стала столицей независимой Словацкой Республики.

История моего города богата событиями, поскольку, согласно археологическим исследованиям, появление первых поселений на месте нынешней Братиславы относится к каменному веку. В первом веке до нашей эры здесь жили кельты, и уже тогда эта местность представляла собой культурный центр Дуная. Позже здесь побывали римские легионеры, а после падения Римской империи — и германские племена. И только в VII веке здесь появились славяне, основавшие Великоморавскую державу. Братислава, прежде чем получить это название в 1919 году, сменила много имен. Она была известна в Европе как Поссен, или Босониум (влияние Римской империи), Преслава или Бреслава — в XI веке, а в XII веке — как Бресбург. Это название в дальнейшем трансформировалось в Прессбург и Прешпорк. Последний до начала XVIII века был административным, а в XIX веке и промышленным центром Венгрии.

В истории города немало и печальных страниц, связанных с опустошительными захватническими войнами, но он, как птица Феникс, возрождался из пепла, вновь и вновь возвращая себе статус культурного, торгово-промышленного центра Дуная вплоть до XIX века, когда Прешпорк как стратегический речной порт стал составной частью новообразованной Чехословацкой Республики и получил название Братислава. После второй мировой войны Чехословакия восстановилась как государство, но, увы, желания словацкой стороны во внимание не принимались. И только в 1993 году демократические перемены позволили цивилизованным способом разделить Чехословакию на два самостоятельных государства, благодаря чему Братислава и была провозглашена столицей Словацкой Республики.

День сегодняшний

Богатая история города не могла не отразиться на его архитектуре, культуре.

Сегодня Братислава очарует любого старинными улочками, архитектурными достопримечательностями в стилях Ренессанса, барокко, рококо, возможностью окунуться в прошлое. Прочувствовать дух времен древнего королевского города Прешпорка позволяют множество дворцов, костелов, мощный Братиславский замок.

Но столица Словакии поражает воображение не только своей историей, но и своей молодостью и быстрыми темпами развития. Территория Братиславы составляет 367,5 кв. км с населением более 450 тыс. человек. Средний возраст жителей составляет 33,4 года, к тому же это высокообразованные люди, 27 процентов из них имеют высшее образование, 43 — полное среднее, 16 — среднее и только 13,2 процента — основное образование. Исторически сложилось так, что жители Братиславы говорят на трех языках — словацком, венгерском и немецком.

И молодость столицы Словакии определяется не только тем, что здесь, в Университетском городке, учатся и живут почти 35 тысяч студентов, но и бурным развитием промышленности. На предприятиях химической, нефтеперерабатывающей промышленности, Братиславском автомобильном заводе, который сегодня входит в состав германского концерна «Фольксваген» и выпускает престижные в Европе модели автомобилей, на стройках Братиславы работают молодые люди, которым есть где и отдохнуть.

Братислава — большой культурный центр. Ежегодно здесь проходят различные международные музыкальные, театральные фестивали, такие, например, как камерной, джазовой, популярной музыки.

Хорошо известно в Европе Братиславское Биеннале, в котором участвуют иллюстраторы книг для детей.

Новая история отношений Братиславы и Ташкента

Я уверен в том, что присвоение улице имени Братиславы — не просто акт доброй воли. За этим стоит обоюдное желание двух столиц сотрудничать, расширять контакты. И уже сегодня мы прорабатываем различные проекты, которые помогли бы двум городам наладить связи и культурные, и экономические.

Буквально на днях я буду выступать с лекциями в Ташкентском государственном педагогическом университете имени Низами, рассказывать о своем родном городе, о возможностях сотрудничества, о его перспективах.

Мы думаем о том, что было бы замечательно улицу Узбекскую в Братиславе и Братиславскую в Ташкенте превратить в своеобразные культурные центры — открыть галереи, где люди могли бы знакомиться с произведениями художников, писателей Узбекистана и Словакии; магазины, в которых словаки могли бы приобретать изделия узбекских мастеров народного промысла, а узбекистанцы — словацкую продукцию; кафе, где можно было бы попробовать блюда национальных кухонь. И это было бы только началом. А перспективы экономического сотрудничества в различных сферах городской жизни поистине безграничны, и верю, что взаимоотношения двух столиц с каждым годом будут крепнуть и расширяться.

Записала С. ГРИГОРЬЕВА.

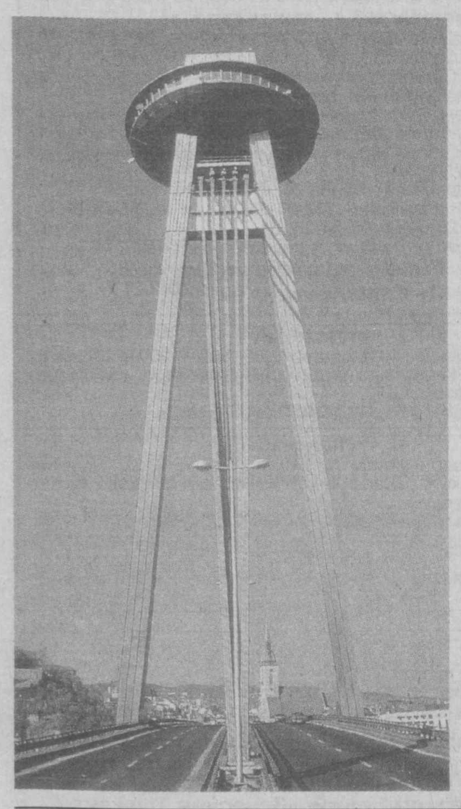

НА СНИМКАХ: коронационная башня XIII века является самой старинной частью града. Веками здесь хранились венгерские коронационные регалии; новый мост, строительство которого было завершено в 1971 году, принадлежит к современным доминантам Братиславы. На его двух пилонах расположен панорамный ресторан, откуда город виден как на ладони.

Выставки

Она прекрасна

В выставочном зале Центра современного искусства открылись сразу две фотовыставки — беларусского фотохудожника Ирэны Гудиевской и членов ташкентской творческой мастерской «Молодежь изменит мир» под руководством Галины Виноградовой. Эта совместная акция посольства Республики Беларусь в Узбекистане и общественного центра «Гендер: инновации и развитие» посвящена Году матери и ребенка.

Несмотря на неизбежную разницу в мастерстве и профессиональном опыте, работы, представленные в Центре современного искусства, весьма удачно дополняют друг друга. Красной нитью через обе выставки проходит тема красоты и одухотворенности женских образов, настолько «классических», что в памяти сами собой всплывают знакомые с детства строки Шекспира, Пушкина, восточных поэтов. Подобные ассоциации привели фотохудожников из творческой мастерской «МИМ» к идее сопроводить свои работы строками из произведений мировой литературы.

Работы Ирэны Гудиевской, напротив, лишены каких бы то ни было сопроводительных надписей, не имеют названий, впрочем, в них и не нуждаются — настолько красноречиво и очевидно выражена в них мысль о силе женской красоты. Автор любуется гармонией одухотворенных лиц, возникающих в ореоле неяркого света: изящных, деликатных линий и тонких оттенков настроения. Творчество молодой фотохудожницы пользуется популярностью на родине — запечатленные ею лица, натюрморты, пейзажи можно встретить на страницах журналов «Искусство», «Евростиль», «Леди-престиж», ряда других популярных в Беларуси изданий. Ирэна Гудиевская принимала участие в парижской фотовыставке «Весенний вернисаж». Большинство ее работ посвящено женщине, но ей удаются и жанровые сцены, раскрывающие красоту родной природы и окружающего человека мира повседневных вещей.

Творческая мастерская «Молодежь изменит мир» начала свою деятельность в апреле прошлого года. В ней опытные мастера — журналисты, кинематографисты, режиссеры театра и телевидения, художники — проводят занятия с одаренными подростками и молодежью. Студия занимается созданием информационных видеопрограмм в поддержку НПО и женского движения в Узбекистане. В нынешнем году ребята завершили работу над своим первым самостоятельным фильмом на темы гендерного равенства — «Я люблю тебя?». Созданы фильмы, рассказывающие о Конвенции о правах ребенка, о Всемирном движении в защиту интересов детей, социальные ролики. Ребята одиннадцати-пятнадцати лет из «МИМа» под руководством художника Виктора Апухтина подготовили выставку плакатов на тему «Скажите детям «Да». На открывшейся выставке зритель встречается с образами ровесников и друзей фотохудожников из «МИМа», открывает для себя мир юных и романтических душ. Эти работы стоит увидеть своими глазами.

А. ВОЛОКО.

"Вечерка" в кругу семьи

На житейских перекрестках

Совет

— Сначала от меня ушел мой пес, а потом — муж, — Катя тоскливо взглянула на меня и тяжело вздохнула. — Оба обиделись. Пес на то, что я променяла его преданность и любовь на такого никчемного человека, и в этом он был прав, а муж... Муж, — Катя опять тяжело вздохнула, — на то, что я не понимала его увлечений. Нет, наверное, я бы их даже разделяла, если бы его увлечения не были в юбках. В конце концов мне это надоело, и я сказала: «Уходи». Он обиделся и ушел. Вот так. Два года, как живу одна, и знаешь, честно говоря, тоскую больше о своем песике, чем о Мишке. Мой пес, — ты знаешь, что его звали Мойпес? — и то скорее меня в моем муже разобрался: видимо, знал о нем больше, чем я, а меня считал дурой и предательницей, кто с такой жить-то будет!

Я хотел закричать: «Я, я буду!», но вовремя остановился. Дома меня ждала жена, вполне достойная женщина, и дочь — радость моей жизни. Просто Катька, которую я случайно встретил на улице и которая пригласила к себе, сказав, что меня ей послала судьба, чтобы было с кем посоветоваться, всколыхнула во мне чувство тоски по студенческим временам и чему-то утраченному. Я когда-то был ею увлечен, но без взаимности, и наши отношения со временем стали простыми и дружескими. Но сейчас мне очень захотелось остаться в этом доме, сидеть на кухне и утешать Катьку, поддерживая разговоры о подлости мужиков и преданности собак. Я, уже почти не слыша ее сетований, стал придумывать ситуацию, оправдывающую перед женой свое невозвращение домой, но тут заметил, что тоскливое выражение Катерининых глаз исчезло, они загорелись. Взгляд у Катьки всегда был выразительным, и я понял, что наступил тот момент совета, ради которого она меня позвала, и насторожился.

— Слушай, со мной произошла странная история. Где-то полгода назад в квартиру напротив въехал мужик. Ну, мужик как мужик, поджарый такой. Я первое время внимания не обращала на то, что он одновременно со мной из своей квартиры выходит. Я только замком щелкну, а он в дверях появляется. Я к лифту, а он «Здравствуйте!» вскользь бросит и по лестнице бежит. Через какое-то время это меня насторожило. Я стала за дверью поджидать, когда он первым выйдет. Не выходит! Я только дверь открываю — он тут как тут. Стала я раньше обычного из дома выходить, и он со мной одновременно. Потом, здороваясь, стал по имени-отчеству называть, откуда узнал — ума не приложу. И так уже почти месяца четыре.

А тут на днях стук в дверь, звонок-то не работает. Я ее открываю — стоит мой сосед с невероятным букетом, — и Катя, как бы в подтверждение, рукой махнула на уже начавший увядать действительно невероятный букет, — и говорит: «Здравствуйте, Катерина Васильевна, не обессудьте. Я к вам с предложением. Не мог бы я объединить вашу и свою квартиры?». Я оторопела, ничего понять не могу. «Вы мне что, обмен предлагаете?» — спрашиваю. «Нет, — отвечает, — руку и сердце!». И протягивает мне букет. И начинает что-то объяснять: мол, не так мысли свои выразил, волнуется очень, давно меня заприметил, про любовь с первого взгляда. А я как чувств лишилась и как будто вижу себя со стороны. Стоит баба в халате, шлепанцах, в бигудях (я ведь еще и в бигудях была), с букетом и слушает объяснения в любви от какого-то соседа. В конце концов он сказал, что его зовут Дмитрий Сергеевич Патрушев, что работает в каком-то ведомстве и материально обеспечен, и что за ответом он придет...

— Слушай, а какое сегодня число? — встрепенулась Катька. И тут раздался стук в дверь. Катька застыла, а я пошел открывать дверь.

— Не открывай, — закричала она шепотом, — ведь что он обо мне подумает!

— Что надо, то и подумает, — сказал я в сердцах и двинулся к прихожей. Катька вдруг ожила, меня отпихнула и открыла дверь сама.

В проеме стоял действительно поджарый мужик и держал в руках щенка.

— Вот, — говорит, протягивая ей его, — на тот случай, если вы мне откажете... Чтобы вам вдвоем веселее было.

И тут он увидел меня.

— Ну, видно, одиночество вам не грозит...

— Что вы, что вы, — закричала Катька, махнув на меня рукой, — он так, он никто, мой сокурсник. Бывший. Пришел совет дать.

— Дал? — спросил Дмитрий Сергеевич.

— Не успел, — вздохнула Катька, и глаза у нее опять погасли.

Правда, тут я вступил с монологом, подтвердив, что я действительно «никто», и быстренько проскользнул в дверь.

...На свадьбу они меня не позвали. Но зато вот уже почти десять лет я отмечаю вместе с ними и с собакой по кличке Мойпес каждую годовщину их свадьбы.

С. ГЕОРГИЕВА.

Закаляйся, если хочешь быть здоров...

Вам, родители

Закаливать ребенка в повседневной жизни нужно, используя все режимные моменты, а также специальные процедуры. Хорошо, если ваши действия будут совпадать с тем режимом закаливания, которые осуществляются в детском саду, если ваш ребенок его посещает.

Часто мы видим такую картину: малыш, соскочив с кровати или дивана, босиком бежит за игрушкой, но... взрослые начеку: «Надень тапочки, простудишься!» Не лишайте ребенка его естественной потребности и даже удовольствия. Не только зимой, но и летом пол прохладный, и это обеспечивает закаливающий эффект, а мытье ног с обливанием прохладной водой закрепит его еще больше. Ходить босиком, особенно по неровной поверхности, — это еще и великолепный массаж ног.

Для закаливания и профилактики плоскостопия используйте хождение или «топтание» босиком по резиновому коврику, а летом — по земле. Но силой ребенка не заставляйте — пользы будет мало. А сразу ли ребенка раздеть или сначала пустить побегать в носках, решайте сами. Это будет зависеть от состояния здоровья малыша, условий, в которых он растет, степени его физической и психической подготовленности. Но следует еще раз напомнить: рациональная одежда принесет больше пользы для закаливания ребенка, чем даже трудоемкая кратковременная и непостоянная «процедура». Облегченная одежда позволяет закаляться всегда, то есть в течение всего дня (даже ночи) и в любое время года.

Чрезмерно теплая одежда так же, как и повышенная температура воздуха в комнате, способствует перегреванию организма. Шея и голова ребенка становятся влажными от пота, и даже небольшое дуновение свежего ветерка, например, при открывании дверей, может вызвать переохлаждение и так называемые простудные заболевания. Известно, что при мышечной деятельности теплообразование в организме увеличивается в десятки раз, поэтому чем больше двигательная активность, тем легче должен быть одет ваш ребенок.

И. ВЛАДИМИРОВ.

Мыслитель. **Фото С. ЛЮБЧИЧА.**

Спрашивают — отвечаем

Животные в доме

«Моя дочка просит купить ей хомячков, а я все не решаюсь — все-таки с животными в доме столько хлопот! Будет ли от них какая-нибудь польза?

Т. Свиридова».

— Вопрос довольно типичный — родители часто спрашивают, что дает ребенку содержание в доме мелких животных, птиц, рыбок или даже зеленой жабы? Можно ответить в двух словах: это — воспитывающий фактор!

Ребенок привыкает к дисциплине и своим обязанностям: нужно животное кормить, убирать за ним в клетке, ежедневно менять воду, следить за запасами корма. Кстати, если пришла пора их пополнить, то маленький хозяин должен подумать, где приобрести корм и как это сделать подешевле, а значит, прислушаться к авторитетному мнению мамы. Так шаг за шагом вырабатывается самостоятельность, ребенок приобретает новые качества — ответственности, доброты (ведь существо от него зависит), как сам мальчик или девочка зависит от папы или мамы.

Что касается хомячков (можно порекомендовать конкретно сирийских хомячков), то они очень привязчивы, безобидны, неприхотливы. Содержание этих симпатичных зверьков несложно при условии, что дети относятся ответственно к своим обязанностям: следят за чистотой клетки, свежестью корма, выгуливают зверьков, то есть дают им побегать по квартире. Сирийских хомячков, а также канареек, морских свинок, аквариумных рыбок, белых крыс, волнистых попугайчиков, ящериц, говорящих попугаев и даже зеленых жаб и африканских лягушек можно купить в городских зоомагазинах и на птичьем рынке, который переехал сейчас на Янгиабад. Дополнительно о содержании этих животных в домашних условиях можно прочитать в специальных книгах и журналах.

А. ЛЕСНЯК,
доцент, эколог.

Советы от «ВТ»

Если вы надумали печь...

- Пирог не подгорит, если под противень с тестом положить лист с насыпанной на него крупной солью.
- Если пирог в духовке начинает с одной стороны пригорать, нужно поставить под противень миску с водой.
- Чтобы пирог получился вкусным, первые 15 минут нельзя открывать духо́вку.

Пирог с морковной начинкой

Тесто: 50 г дрожжей, 2 ст. ложки сахара, 1 ч. ложка соли, 1 ст. молока, 1 пачка маргарина, 2 яйца, 16 ст. ложек муки.

Сме́шать дрожжи, сахар, соль, молоко, поставить в теплое место. В подошедшие дрожжи влить 2 взбитых в пену яйца и 16 ст. ложек (4 стакана) муки. Маргарин надо разогреть до консистенции густой сметаны. Замесить тесто, сразу раскатать слоем в 1 см. При раскатывании подсыпать муки, смазать маргарином (1/2 пачки), сложить конвертом и вновь раскатать. Смазать второй половиной пачки маргарина, снова завернуть и раскатать.

Разделить на две неравные части, раскатать по размеру листа, положить начинку, накрыть второй половиной теста. Поставить в теплое место на 2 часа, после чего выпекать. При посадке в духовку можно посыпать мукой, смешанной с маслом, или смазать сметаной.

Начинка: 1 кг моркови, 4 яйца, 1 ст. ложка сахара, соль по вкусу, 50 г масла.

Морковь отварить, порубить сечкой, добавить мелко рублённые сваренные вкрутую яйца, сахар, соль и масло. Все перемешать и выложить на лист.

Начинку можно делать также из капусты, рыбы.

Хорошие ли вы родители?

Тест

Часто ли мы задумываемся над тем, хорошие ли мы родители и справляемся ли с нашими обязанностями воспитателей? Итак, какие мы родители?

Ответьте на вопросы «да», «нет», «иногда».

1. Следите ли вы за публикациями в журналах, программами телевидения, радио по вопросам воспитания? Читаете ли время от времени книги на эту тему?
2. Ваш ребенок совершил проступок. Задумываетесь ли вы в этом случае, не является ли его поведение результатом вашего воспитания?
3. Единодушны ли вы с вашим супругом в воспитании детей?
4. Если ребенок предлагает вам свою помощь, примете ли вы ее, даже если при этом дело может задержаться, а то и вовсе остановиться?
5. Используете ли вы форму запрета или приказа только тогда, когда это действительно необходимо?
6. Считаете ли вы, что последовательность — один из основных педагогических принципов?
7. Сознаете ли вы, что среда, окружающая ребенка, оказывает на него существенное влияние?
8. Признаете ли вы, что спорт и физкультура имеют большое значение для гармоничного развития ребенка?
9. Сумеете ли вы не приказать своему ребенку, а попросить его о чем-либо?
10. Неприятно ли вам отделываться от ребенка фразой типа «У меня нет времени» или «Подожди, пока я закончу работу»?

Ключ: за каждый положительный ответ запишите себе 2 балла, за ответ «иногда» — 1 балл и за отрицательный — 0 баллов.

Результат: менее 6 баллов. О настоящем воспитании вы имеете довольно смутное представление. И хотя говорят, что начать никогда не поздно, советуем вам не уповать на эту поговорку, а не мешкая заняться расширением своих знаний в этой области.

7-14 баллов. Вы не делаете крупных ошибок в воспитании, но все же вам есть над чем задуматься. А начать можно с того, что ближайший выходной полностью посвятить детям, забыв на время приятелей и производственные проблемы. И будьте уверены, дети вас полностью за это вознаградят.

Более 15 баллов. Вы вполне справляетесь со своими родительскими обязанностями. И тем не менее не удастся ли еще кое-что немного улучшить?

Остались формальности

Футбол

За 5 туров до конца соревнований стали известны обладатели путевок в высшую лигу. Право выступать в футбольной элите Узбекистана добились кокандский «Темирйулчи» и мубарекский «Машъал». Досрочно определились и два неудачника первого дивизиона — команды «Джамбай» и «Олтин тола». Составить им компанию в переходе во вторую лигу наибольшую вероятность имеют коллективы «Ахангаран-С», «Шахрихан» и «Куштепа».

Столичная команда «НБУ-Азия» не попадает ни в группу призеров, ни аутсайдеров. Ташкентцы ведут борьбу за третье место, что для дебютанта турнира весьма неплохой результат.

В последних четырех турах представители Национального банка лишь дважды выходили на поле. С бухарской «Ситорой» они играли на своем стадионе. Итог матча — 1:1. В составе хозяев мяч с пенальти забил Махмуд Хамидулин. Со вторым лауреатом первенства — «Машъалом» «НБУ-Азия» также скрестила оружие в родных стенах. Но в этом поединке взять хотя бы очко столичным футболистам не удалось. На два гола в исполнении Атхама Самигова и Обида Арипова гости ответили тремя взятиями ворот.

В 31-м туре «Олтин тола» не явилась на игру, и ташкентской дружине была присуждена техническая победа — 3:0. На следующем этапе ташкентцы по календарю отдыхали. Итого после 32-х туров «НБУ-Азия» занимает четвертую позицию с очковым багажом 54 единицы. 60 очков в активе кувасайского «Цементчи», который замыкает первую тройку.

С. ДУМА.

С НАДЕЖДОЙ В БУДУЩЕЕ ГЛЯДЯ

На втором отборочном этапе чемпионата мира участники из нижней части турнирной таблицы группы «В» не раз помогали нашей сборной, отбирая очки у ее главных конкурентов. Сначала их было два — Китай и ОАЭ. Затем по ходу борьбы стало понятно, что китайцев, безудержно рвавшихся на первое место, нам не обойти. Остались арабы, и вторая позиция, которая напрямую не выводила в финальную часть соревнований, но давала право попытаться попасть туда более тернистым путем через стыковые матчи со второй дружиной группы «А» и со сборной Ирландии.

Эмираты, изрядно потрепанные тем же Китаем (два поражения), а также Катаром (одно поражение) и Оманом (две ничьи), в сумме потеряли 13 (!) очков. Но, к сожалению, даже такую фору узбекистанцы не смогли обратить в свою пользу. Заключительный матч против китайской сборной сохранял интригу лишь в том, чтобы поддержать престиж узбекского футбола и взять реванш за проигрыш в первом круге на выезде. Однако, как потом выяснилось, не только в этом. Теоретически у нас еще был шанс из нескольких тысяч пробиться в следующую стадию квалифайна, при условии, если мы обыграем Китай, а Оман — ОАЭ. Фантастика, но последние к концу первого тайма проигрывали на своем поле —0:2.

У сборной Узбекистана резко повысилась мотивация. В конце концов наши выиграли-таки 1:0. Гол на последней минуте забил Николай Ширшов. Только вот жаль, оманцы не сдюжили натиска хозяев, сумевших отыграться — 2:2.

В итоге узбекистанцам удалось хлопнуть дверью с мыслью теперь уже о чемпионате мира 2006 года, который состоится в Германии.

Ю. ЛИТВИНОВ.

Мозаика соревнований

ФУТБОЛ. В городском турнире среди вспомогательных школ и специализированных интернатов принимали участие коллективы всех районов столицы. На старте соревнований 12 команд померялись силами в трех группах. Победители групп составили финальную группу, где по итогам состязания в один круг первое место заняла дружина интерната № 105. Представители этого интерната Джахонгир Ильхомов и Мирза Хусанов признаны, соответственно, лучшим вратарем и нападающим. А в номинациях «лучший защитник» и «полузащитник» эксперты отдали предпочтение Константину Сергееву и Наби Юсупову — учащимся школы № 33, команда которой стала вторым призером. На третьей позиции — футболисты из школы № 37.

ТЕННИС. На кортах спорткомплекса «Пахтакор» прошел республиканский турнир с участием более 200 юных спортсменов. В итоге в группе претендентов 1988-1989 годов рождения первые места заняли: у девочек — Эля Саиджамилева, у мальчиков — Джамал Умаров. Среди теннисистов 1990 года рождения и младше на высшую ступень пьедестала почета поднялись Наиля Хабибулина и Сардор Мамаджанов. Все призеры — из Ташкента.

КОННЫЙ СПОРТ. В Ташкенте состоялся осенний чемпионат Узбекистана. Первенство разыгрывалось по выездке, в троеборье и конкуру. Выступая на лошадях разного возраста, среди победителей доминировали столичные конники Анна Лысяк, Оксана Тарасенко, Александр Гарифанов, а также Алексей Локтев, Алихон Азизов и Олег Гусаров.

Т. ЗАХАРОВ.
Фото Р. ХОДИЕВИЧА.

Что? Где? Когда?

22 октября — в Центральном выставочном зале Академии художеств Узбекистана открывается выставка работ художников Узбекистана, награжденных Государственной премией к 10-летию независимости нашей республики. Начало в 17 часов.

22 октября — в отделе искусств Чиланзарского района пройдет беседа за «круглым столом» «Великий виртуоз и пианист», посвященная 190-летию Ференца Листа. Начало в 15 часов.

С 22 по 25 октября — Дворец искусств имени Алишера Навои приглашает зрителей на просмотр комедии «Бумбастик-2». В главных ролях — Обид Асомов и популярная рок-группа «Бумбастик». Начало в 11.30, 14.30, 16.30 и 19.00.

23 октября — во взрослой библиотеке № 8 Мирабадского района пройдет День открытых дверей «Язык — зеркало духовности», посвященный дню принятия Закона о государственном языке.

23 октября — во Дворце дружбы народов пройдет концерт популярных артистов юмористического жанра. Начало в 18 часов.

С 23 по 28 октября — Дом кино приглашает зрителей на просмотр фильмов: «Парк юрского периода» (начало в 14 и 18 часов), «Мумия возвращается» (начало в 16 часов) и «Братство волка» (начало в 20 часов).

С 24 по 27 октября — в Музее Вооруженных Сил Узбекистана продолжается выставка живописных работ З.Р. Фахрутдинова. Время работы — с 9 до 17 часов.

С 24 по 28 октября — в кинозале «Кино олами» ЦДО зрители смогут увидеть сногсшибательную молодежную комедию «Где моя тачка, чувак?». Начало в 12.00, 14.30, 17.00 и 19.30.

24 октября — в Молодежном театре Узбекистана — спектакль по сказке А. Волкова «Волшебник Изумрудного города». Начало в 11 часов.

25 октября — ГАБТ имени Алишера Навои приглашает на оперу «Лючия де Ламмермур» Г. Доницетти. Начало в 18 часов.

25 октября — в театре «Аладдин» зрители смогут увидеть спектакль по пьесе О. Луговского «Жизнь масок». Начало в 19 часов.

25 октября — в театре «Ильхом» — спектакль «Белый белый черный аист». Начало в 18.30.

26 октября — в ДК авиастроителей имени В. Сивца состоится вечер-концерт «Фокусы народов мира». Начало в 10, 12 и 14 часов.

26 октября — Ташкентский государственный театр музыкальной комедии (оперетты) приглашает на творческий вечер ведущей солистки театра Н. Димовой. Начало в 18 часов.

27 октября — в кинозале «Планета Голливуд» будут демонстрироваться фильмы: «Багровые реки» с Жаном Рено в главной роли (начало в 12 часов), боевик «Репликант» с Жан-Клодом ван Даммом (начало в 14 часов), «Последняя битва» (начало в 16 часов), «Подземелье драконов» (начало в 18 часов) и «Братство волка» (начало в 20 часов).

27 октября — Академический русский драматический театр приглашает зрителей на спектакль по пьесе А. Гольдони «Хозяйка гостиницы». Начало в 17 часов.

28 октября — в концертном зале «Бахор» пройдет выступление театра танца «Тановар». Начало в 17 часов.

28 октября — в театре «Ильхом» — спектакль А. Жарри «Король Юбю». Начало в 18.30.

28 октября — ГАБТ имени Алишера Навои приглашает на оперу Д. Верди «Травиата». Начало в 17 часов.

Вечерний

Дворец в джунглях

На юге Гватемалы в глухой деревушке Канкуин (что значит «Змеиное место») раскопан дворец VII века индейцев майя, поразивший археологов своими размерами (25 тысяч квадратных метров, 170 комнат) и прекрасной сохранностью. По мнению археологов, его открытие станет одним из самых значительных за всю историю раскопок на землях, некогда заселенных индейцами майя.

Богатенький Буратино

Том Круз на днях отпраздновал сразу два радостных события.

Во-первых, он единственный из актеров, кто смог попасть в список пятидесяти лидеров информационного века, который каждый год составляет журнал «Vanity Fair». Так отмечены его заслуги в кинобизнесе: за фильм «Миссия невыполнима-2» Том получил пять миллионов долларов. Правда, с такой суммой в десятку Круз не пробился, он занял двадцать шестое место. Первые же места достались главам компаний «Time Warner», «Microsoft», «Viacom», «News corp».

Второй повод для радости тоже связан со списками: Круз занял первое место среди наиболее богатых молодых знаменитостей Америки: он стоит сейчас двести пятьдесят один миллион долларов. Однако в будущем году на первом месте ему, скорее всего, не удастся удержаться: после развода Николь Кидман откусит от его каравая довольно значительный кусочек.

Торт для короля

Шведский король Карл XVI Густав стал очередной жертвой «тортового» хулиганства.

Во время его прогулки с королевой Сильвией по парку близ города Варберга из толпы зевак неожиданно выскочил 16-летний подросток, который ловко миновал захваченных врасплох сотрудников королевской охраны, запустил клубничным тортом прямо в лицо коронованной особе. Сюжет об этом инциденте был показан по шведскому телевидению. Таким образом, Карл XVI Густав присоединился к компании тех, кому довелось за последний год не по своей воле «отведать сладенького». Среди пострадавших довольно известные персоны — президент Всемирного банка Джеймс Вулфенсон, глава компании «Майкрософт» Билл Гейтс и бывший канцлер Германии Гельмут Коль.

Вокруг земли — за 62 часа

«Моей целью было увидеть мир», — рассказал житель американского городка Кларксбург Билл Дорси, вернувшись домой.

На мир Дорси посмотрел, но только из иллюминатора. Путешествовал он на авиалайнерах, приобретя заранее билеты на рейсы с пересадками в разных точках планеты, в частности Амстердаме и Сингапуре. Всего Дорси «сменил» шесть самолетов, стартовав в Питтсбурге. Спал за все это время только семь часов. На маршруте протяженностью 40 тысяч километров он увидел Великую китайскую стену, Гималаи, мост «Золотые ворота» в Сан-Франциско и небоскреб «Эмпайр стейт билдинг» в Нью-Йорке и многое другое.

Сверяйте время по Большому Бену

Удивительно, но даже в XXI веке удалять грязь с самых известных в мире часов приходится вручную. В последний раз циферблаты лондонского Биг Бена драили в 1995 году. Теперь вот — в этом.

Единственный способ добраться до циферблата из непрозрачного стекла — это спуститься туда по веревке. Обычно в роли чистильщиков выступают привычные ко всему верхолазы, обслуживающие нефтяные вышки на Северном море. Главная опасность в том, что во время чистки часы не останавливаются ни на минуту — так что приходится уворачиваться от стрелок. (При 94-метровой высоте Большого Бена кончик медной минутной стрелки (420 см) преодолевает ни много ни мало 30 см в минуту).

Поначалу Биг Беном именовали только колокол. Сейчас так называют и колокол, и часы, и саму башню Сент-Стивенз, где размещается палата общин. Построенная в 1858 году башня когда-то была самым высоким нерелигиозным сооружением в Европе. Полагают, что своим названием Большой Бен обязан прозвищу главного смотрителя работ Бенджамина Холла. Впрочем, согласно другой легенде, название проистекает от имени боксера-тяжеловеса Бена Конта, который ушел с ринга непобежденным как раз в то время, когда первый колокол — весом 16 тонн — дал трещину. Второй, 13-тонный, пошел трещинами через 4 месяца — они все еще там и придают колоколу характерное звучание.

Часы водрузили на башню только в 1859-м. Однако стрелки (две с половиной тонны чугуна) оказались слишком тяжелыми для часового механизма. Их заменили на более легкие — из орудийного металла, а позже и вовсе на медные.

Часы Большого Бена приводит в движение система весов (2,5 тонны). До 1913 года их заводили вручную. У двух смотрителей на это уходило 32 часа в неделю. Теперь их работу делает электромотор.

Начиная с 1923 года колокола Вестминстера звучат в заставках программы Би-Би-Си. В годы войны вражеские «люфтваффе» бомбили Биг Бен десятки раз. В 1941 году после одного из воздушных налетов стекло циферблата разлетелось на куски, но часы отстали лишь на полсекунды. В суровом январе 1945-го снег и лед на открытой башне полностью заморозили часы. А холодной зимой 1962-1963 годов новогодний колокольный звон раздался на 10 минут позже. С тех пор накануне каждого Нового года в комнате с часовым механизмом сидит инженер: первый удар должен раздаться вовремя.

В прошлом году Биг Бен чуть было не стянул лавры Пизанской башни. В районе тянули новую ветку метро, и лондонская башня опасно накренилась. Дабы предотвратить ее растрескивание и падение на Площадь парламента, в срочном порядке был разработан уникальный инженерный проект: через отверстия в фундаменте с четко выверенным интервалом под Биг Бен вкачали тысячи тонн жидкого цемента. Говорят, иначе мир вполне мог бы остаться без Большого Бена. Даже сегодня башня отклонена на 22 см на северо-восток. Но теперь все ее дальнейшие движения отслеживает лазер.

«За» и «против» Мэнсона

Поклонники и противники музыки Мэрилина Мэнсона теперь не только выступают в прессе, но и устраивают демонстрации в надежде отстоять свою точку зрения на его творчество.

Так, накануне концерта Мэнсона в Дэнвере его противники во главе с пастором Джейсоном Джансом (количество около 400 человек) вышли на демонстрацию. И встретили на улицах защитников музыки Мэнсона — активистов движения «Граждане за свободу выбора». Что интересно: ни те, ни другие демонстранты не слушают музыку Мэнсона, но ратуют за то, чтобы отменить или разрешить выступление артиста в их городе. Сам Мэрилин никак не комментирует эту ситуацию — у него нет времени, он гастролирует.

Картина, написанная ногой

Жительница Актюбинска Лена Проценко не собирается мириться с судьбой беспомощного инвалида.

Живет девочка в обычной многоэтажке, на самом верхнем этаже. Каждый день папа выносит Лену на руках на прогулку, так как она лишена возможности двигаться. 15 лет назад в пригородной электричке у ее мамы неожиданно начались схватки. Возможно, именно родовая травма стала причиной инвалидности. Руки девочки совсем отказались ее слушаться. Их частично заменяют ноги. Лена обслуживает себя, ест, пишет стихи, работает за компьютером при помощи ног. Особое восхищение земляков вызывают картины, выполненные ею в технике акварели и нарисованные... ногами.

Два агента — это уже семья

Звезда триллеров и любимый актер Дэвида Линча Кайл Маклахлен в сорок два года наконец задумал расстаться с холостяцкой жизнью.

В прошлом остались романы со знаменитыми красавицами Лорой Дерн, Ларой Флинн Бойл, Изабеллой Росселини, Линдой Евангелистой. Знаменитый агент Купер из сериала «Твин Пикс» сделал предложение другому агенту — менеджеру Дезри Грубер, с которой встречается уже два года. Свадьба состоится в Майами, на родине невесты, 20 апреля будущего года.

Уравняли с лошадью

По сей день не отменен в Англии закон, по которому шофер такси может везти пассажира лишь на расстояние 6 миль, после чего имеет право высадить клиента.

Закон существует с тех времен, когда по Лондону вместо авто разъезжали кэбы. Тогда считалось, что лошадь может пробежать без отдыха не более 6 миль, иначе будут «ущемлены права животного». Приверженные традициям британцы распространили этот закон и на такси. Неизвестно, воспользовались ли таксисты хоть раз этим законом, однако можно легко предположить, что услышал бы таксист от пассажира, попытайся он воспользоваться своей привилегией.

ЧМ-2002 без сигарет и воздушных шариков

Корейские организаторы чемпионата мира по футболу 2002 года собираются запретить курить на спортивных сооружениях и проносить на трибуны воздушные шарики.

Южнокорейская администрация соревнования заявляет, что все эти запреты связаны с попыткой организаторов избежать загрязнения спорткомплексов. По той же причине, видимо, под запретом окажутся лапша быстрого приготовления и любые пластиковые пакеты и упаковки.

У полубога родился наследник

Актер Кевин Сорбо, который в образе Геракла стал полубогом для миллионов телезрителей, обзавелся наследником.

Его жена, актриса Сэм Дженкинс, с которой Кевин познакомился на съемках сериала «Удивительные приключения Геракла», родила сына в больнице города Хендерсон, штат Невада. Счастливый Сорбо, среди многочисленных хобби которого не на последнем месте художественная фотография, накупил фотопленки и собирается создавать портретную галерею новорожденного. Он даже отступил от своего правила делать черно-белые снимки — будет снимать сына на цветную пленку.

Мадонна озвучит мультфильм

Все больше привлекает голливудских звезд работа по озвучиванию мультфильмов.

Мадонна согласилась принять участие в работе над новым анимационным фильмом «Мадагаскар». Певица присоединится к звездному составу актеров, среди которых — Бен Стиллер и Крис Рок.

Заговор против президента

С 9 утра до 18 вечера Джек Йеллороуз работает обычным таксистом в Нью-Йорке. А вот с 18 до 21 — придумывает... заговоры.

Делает он это качественно, профессионально и масштабно. Жертвами его деятельности уже стали: последние два президента США, Майк Тайсон, несколько американских миллиардеров, папа римский и многие другие. Однако полиция ничего не может против него предпринять. Дело в том, что Джек разрабатывает их чисто для прикола — сочинит какой-нибудь очередной веселенький заговор и публикует его в Интернете под названием «Сенсация!». Многие с непривычки, конечно, верят и начинают паниковать. Поначалу спецслужбы тоже клюнули и поинтересовались у Джека в приватной беседе: откуда это у него такая интересная информация? Теперь же они знают, что это у него такое маниакальное хобби. Показав его психиатру, спецслужбы убедились, что Йеллороуз безопасен для общества.

Лампомания

И чем только люди не занимаются на досуге! Вот Антон Палеонтольский, 19 лет от роду, из города Балабаново собирает лампочки.

Началось это у него в детстве, когда в Балабанове появилась первая цветная лампочка. Она понравилась Антону, и он свинтил ее с городской новогодней елки. Через пару лет в стране наступили тяжелые времена, и лампочки в Балабанове долго не продавались. Это сильно потрясло Антона. Он старался достать эти маленькие осветительные приборы любым способом. В результате его страсти фонари на улицах прекратили светить, знакомые стали бояться звать Антошу в гости, а директор школы не раз вызывал родителей для беседы. Сейчас Антон уже серьезный молодой человек и не ворует лампочки в гостях. Он состоит в переписке со всеми известными лампоманами мира и является обладателем уникальных экспонатов: лампы с прожектора Байконура и третьей лампы по величине из всех известных (диаметр — 204,5 см).

Когда сдают нервы

В нарушениях нервной системы повинны стрессы, перегрузки и вредные привычки.

Вегетососудистая дистония встречается у 80 процентов людей. Практически нет таких патологий, которые бы она не сопровождала: гипертония, ишемическая болезнь сердца, хронический панкреатит, нефрит, желчекаменная болезнь. В одних случаях дистония становится причиной, в других — следствием недуга.

Как известно, вегетативная нервная система регулирует бессознательные процессы: кровообращение, дыхание, пищеварение, обмен веществ. Одна ее часть отвечает за дневной тонус и включается после сна. Другая же начинает функционировать вечером, чтобы организм мог расслабиться, отдохнуть.

Когда ритм чередования тонусов сбит, возникает вегетативное нарушение... Больные жалуются, что им трудно расслабиться, полноценно выспаться, появляется упадок сил, учащенный пульс. Такие люди восприимчивы к переменам погоды. Проявления вегетативных нарушений зависят от того, в каком отделе нервной системы возникли неполадки. При поражении нервной системы могут тревожить тошнота, рвота, вздутие живота, поносы и запоры. Если же процесс затрагивает шейный или грудной отдел, появляется ощущение боли в сердце.

Поэтому поставить диагноз бывает сложно. Основных причин вегетососудистой дистонии много. Прежде всего это наследственность, которая проявляется в 14-15 лет. В этом возрасте у подростков слишком велики нагрузки: сложная школьная программа, подготовка в вуз, эмоциональные проблемы — первая любовь, непонимание родителей... Дети жалуются на учащенное сердцебиение, на то, что зябнут конечности, на тошноту. Кожа у них бледная или пунцовая. Другая же причина вегетососудистой дистонии — гормональные сдвиги в период полового развития, а также менопаузы — у женщин часты перепады настроения, они раздражительны, плохо спят. И еще одна причина — стресс. Как же противостоять заболеванию?

Прежде всего старайтесь избегать стрессовых ситуаций, откажитесь от курения и алкоголя. Врач, поставивший диагноз «вегетососудистая дистония», назначит фитотерапию, то есть прием успокоительных сборов. По его рекомендации выполняйте соответствующие возрасту и состоянию здоровья упражнения. Не помешают физиотерапевтические процедуры, массаж. Если зябнут конечности, полезны контрастные ванночки — 2-3 секунды в горячей воде, 2-3 — в холодной и так 20 раз, закончить нужно холодной ванночкой. Для людей, страдающих вегетососудистой дистонией, умственный и физический труд, но без излишних перегрузок, также служит хорошим лекарством.

Улыбнитесь!

Разговаривают две женщины:

— Целый день на работе, потом приходишь домой, нужно постирать, ужин приготовить, пол надо помыть на кухне и окна...

— А как же муж?

— Ну вот еще! Уж он-то и сам прекрасно может помыться!

* * *

Фотомодель на съемках. Фотограф:

— А теперь, милая, изобразите на лице глубокую задумчивость. Я вам помогу: сколько будет 7 умножить на 9?

* * *

Он:

— Дорогая, мы женаты уже десять лет, и ты бываешь нежна со мной только тогда, когда тебе нужны деньги...

Она:

— И что, это бывает недостаточно часто?

* * *

Перекличка в армии:

— Рядовой Иванов!

— Я!

— Довольно редкая фамилия, сынок...

— Так точно, сэр!

* * *

— Ох, как же я сегодня поиздеваюсь над прокурором! — сказал обвиняемый своему адвокату и потер руки от предвкушаемого удовольствия.

— Каким же образом?

— Этот чудак потратил три месяца для сбора доказательств моей вины, пригласил на процесс тридцать пять свидетелей. Но прежде чем первый из них раскроет рот, я признаюсь во всем!

* * *

— Весьма рекомендую вам этого адвоката.

— Вы полагаете, он сможет добиться моего оправдания?

— Еще как! Недавно меня укусила собака, и я подал иск на хозяина, которого защищал этот адвокат. И, представьте себе, он сумел доказать, что я сам укусил эту дворнягу.

* * *

Приходит мужик к фотографу и говорит:

— Сфотографируйте меня героем.

— А это как?

— А вы поставьте на стол бутылку водки, а я отвернусь.

По материалам печати и информационных агентств.

Реклама и объявления • Реклама и объявления

Вниманию абонентов Ташкентской городской телефонной сети!

АООТ «TOSHKENT ShAHAR TELEFON TARMOG'I» убедительно просит своевременно оплачивать услуги телефонной связи.

Сроки оплаты:

— по абонентской плате — до 20-го числа текущего месяца;

— по междугородной и международной телефонной связи — в течение 15 дней с даты, указанной в счете.

При неоплате до конца текущего месяца абонентской платы и в течение 15 дней за междугородные разговоры ваш телефон подлежит отключению. В соответствии с законодательством за несвоевременную оплату абоненту начисляется штраф в размере 0,4 процента от суммы просроченного платежа за каждый день просрочки, но не более 50 процентов суммы просроченного платежа.

Городская телефонная сеть сохраняет за абонентом номер и абонентскую линию еще в течение 30 дней, предоставляя возможность оплатить задолженность с учетом штрафа.

При непоступлении оплаты в течение этих 30 дней телефон снимается, документы о взыскании задолженностей и штрафа направляются в Хозяйственный суд. Повторная установка телефона осуществляется на общих основаниях согласно «Правилам пользования местной телефонной связью».

Внимательное отношение к своевременной оплате за оказанные услуги — ваше благополучие и спокойствие, гарантия своевременного решения проблем.

Адреса расчетных групп и касс по оплате за услуги телефонной связи:

Центральный филиал
АТС-34/35, ул. Х. Асомова, 2.
АТС-132/133/136, ул. Ю. Ахунбабаева, 3.
АТС-21/24, Юнусабад-4, ул. Кайманова.
АТС-22/23, Юнусабад-15.
АТС-125, Чимкентский тракт, Д 4«А».

Мирзо-Улугбекский филиал
АТС-162, ул. Ходжибаева, 45.
АТС-65, Карасу-3, ул. Абдалина.
АТС-161/64, массив ТТЗ-1.
АТС-67/68, Э. Мараимова, 2.

Мирабадский филиал
АТС-54/55, ул. Нукусская, 87.
АТС-50, массив Кушбеги.
АТС-51, массив Сергели-8.
АТС-57/58, массив Спутник-4.

Чиланзарский филиал
АТС-77, массив Чиланзар, квартал 3, д. 46.
АТС-116, м-в Чиланзар, квартал 19.
АТС-72, массив Чиланзар, квартал 24.
АТС-74/75, массив Чиланзар, квартал 13.
АТС-118, массив Ибн-Сино.

Сабир-Рахимовский филиал
АТС-29, ул. Уразбаева, 21.
АТС-45, ул. Ходжаева.
АТС-47, массив Октябрь, улица Ибрат.
АТС-42/49, массив Гулабад.
АТС-40, Себзар.
АТС-41, ул Навои, 14.

Янгиабадский филиал
АТС-97, ул. Кадышева, 17.
АТС-90/92, ул. Алимбекова.
АТС-191/93, ул. В. Фетисова, 6.
АТС-195, массив Водник.

По этим адресам вы сможете осуществить расчеты по абонентской плате за телефон, а также за междугородные и международные переговоры. При оплате задолженности в указанных кассах телефон будет подключен в течение одного часа с момента оплаты.

Оплату за междугородные и международные разговоры можно произвести уже на следующий день в любой из указанных касс.

РЕЖИМ РАБОТЫ:

кассы, расположенные на АТС-34/35, 162, 54/55, 77, 29, 97, с 8.00 до 19.00 — в рабочие дни недели,
с 8.00 до 17.00 — в субботние дни.
Остальные из указанных касс — с 8.00 до 16.00.
Выходной день — воскресенье.
Все кассы работают без перерывов.

Замечания и предложения можно сообщить по телефонам и электронной почте:
— телефон доверия — 133-63-06;
— телефоны на филиалах: 133-04-25, 162-04-25, 55-04-25, 77-04-25, 29-04-25, 97-04-25;
— электронная почта и доступ на сайт АООТ «TShTT»:

E-mail: inform@tshtt.uz
http://www.ttt.uz.

УТЕРЯННЫЙ

880 к. • студенческий билет № 6206, выд. в 2001г. Ташкентским электротехническим институтом связи на имя Мирзаева Олимжона Намазовича,

СЧИТАТЬ НЕДЕЙСТВИТЕЛЬНЫМ.

УТЕРЯННЫЙ

патент на право торговли № 1016686, выд. в 2001г. хокимиятом Юнусабадского района на имя Далабаева Фархода Хуснутдиновича,

СЧИТАТЬ НЕДЕЙСТВИТЕЛЬНЫМ.

ТРЕБУЮТСЯ

881 к. • для работы на автомойке молодые люди. Телефон 125-14-51 после 19.00.

Учредитель — хокимият г. Ташкента

Главный редактор Акмаль АКРАМОВ

Адрес редакции: 700000, г. Ташкент, ГСП, ул. Матбуотчилар, 32.

Газета зарегистрирована в Госкомпечати Республики Узбекистан. *Регистрационный № 10*

Газета выходит по понедельникам, средам, пятницам.

ТЕЛЕФОНЫ:
отдел писем — 133-29-70;
отдел рекламы и объявлений — 133-28-95; 132-11-38.
Факс (371) 133-29-09.

По вопросам доставки обращаться в почтовые отделения по месту жительства или в отдел эксплуатации ГСП "Тошкент почтамти", по телефону 133-74-05.

Ответственность за достоверность сведений в рекламе и объявлениях несет рекламодатель.

Индекс — 116. Способ печати — офсетный. Формат — А-2. Объем — 2 п.л. Тираж — 3.238.

Типография акционерной компании "Шарк". Адрес предприятия: ул. Буюк Турон, 41.

Номер набран и сверстан в компьютерном центре «Вечерний Ташкент».

Заказ Г-2906

123456