RESPUBLICA MILLIY KUTUBXONASI INV.№

Вечерний Ташкент

ОБЩЕСТВЕННО-ПОЛИТИЧЕСКАЯ ГОРОДСКАЯ ГАЗЕТА

Газета выходит с 1 июля 1966 года ◆ № 126 (9.623) Понедельник, 29 октября 2001 года ◆ Цена свободная

СТОЛИЦА: день за днем

Одним абзацем

◆ *ВЧЕРА, 28 октября, в офисе Ташкентского общества греческой культуры прошел торжественный вечер, посвященный греческому празднику Охи.*

◆ *СЕГОДНЯ, 29 октября, в Республиканском интернациональном культурном центре пройдут торжественный вечер и праздничный концерт, посвященные Дню независимости Турции, организованные Турецким культурным центром.*

◆ *На днях в детском саду № 494 Юнусабадского района столицы прошел семинар, посвященный вопросам сотрудничества районного общества «КРИДИ» и махаллинских комитетов, организованный Юнусабадским обществом «КРИДИ».*

◆ *В Ташкенте состоялась научно-практическая конференция по актуальным проблемам освоения месторождения полезных ископаемых, в которой приняли участие научные учреждения и организации Узбекистана и других стран.*

◆ *«Актуальные проблемы воспитания молодежи» — семинар под таким названием прошел на днях в столице. Инициатором его проведения стал Международный фонд Ибн Сино при поддержке Ташкентского института усовершенствования врачей и Мирзо-Улугбекского хокимията. В семинаре приняли участие директора школ, председатели махаллинских комитетов, студенты вузов и колледжей района, обсудившие проблемы борьбы и профилактики наркомании, СПИДа, затронули вопросы религиозного экстремизма и терроризма.*

◆ *В Ташкентском государственном институте востоковедения открылся новый компьютерный зал. Оборудование для него — десять компьютеров, сканер, принтер — а также учебники были выделены Японским фондом по международному обмену в рамках программы по оказанию безвозмездной помощи организациям, занимающимся исследованием Японии.*

◆ *ЗАВТРА, 30 октября, в кинотеатре «Тинчлик» пройдет большое праздничное мероприятие, посвященное приему новых мальчишек и девчонок в Сергелийское отделение детской организации при молодежном движении «Камолот», организованное Сергелийским центром дополнительного образования и районным отделением движения «Камолот».*

Эффективность реформ

Счетчики помогут сэкономить ресурсы

Как известно, во всем мире ведется строгий учет расхода воды, топлива, электроэнергии. На эту работу ориентированы и наши жилищно-коммунальные службы. На 1 октября приборами учета газа обеспечены 35414 абонентов, а приборами учета расхода холодной воды — более 46 тысяч абонентов. Но это пока не так много, как должно бы быть. Установка приборов учета сопряжена с определенными трудностями. Но вот производство счетчиков в республике налажено.

Узбекско-итальянское совместное предприятие «СМГ-Оникс» работает в этом направлении с 1999 года. Вся продукция этого СП отвечает мировым стандартам, ведь технология их производства основана на лучших традициях известнейшей итальянской фирмы «САМГАЗ». Эта компания, основанная еще в 1947 году, в настоящее время занимает лидирующие позиции на мировом рынке производителей приборов учета расхода газа.

Прямые инвестиции итальянских партнеров составили 250 тысяч долларов в виде современного технологического оборудования. За год совместное предприятие изготовило 100 тысяч счетчиков. И если в самом начале это было так называемое отверточное производство, то сейчас 75 процентов комплектующих производится непосредственно в Узбекистане. Конечная продукция при этом соответствует предъявляемым на мировом рынке требованиям. Да как же иначе, ведь контроль за производством — жесткий. Ежегодно итальянские партнеры направляют в Узбекистан своих специалистов, которые не только контролируют процесс производства, но и помогают местным кадрам повысить свою квалификацию, овладеть новыми технологиями. СП гарантирует качество конечной продукции, ее безотказную работу при любой погоде, а возможные отклонения от нормы могут составлять не более 0,2 процента.

Специалисты совместного предприятия обеспечены работой, имеют стабильные заработки. Средняя зарплата здесь составляет 30-40 тысяч сумов. Поэтому каждый старается трудиться с отличным качеством. С начала работы предприятия уже выпущено продукции на 253,357 тыс. сумов, что в эквиваленте составляет 25592 прибора учета расхода газа.

Пока СП «СМГ-Оникс» обеспечивает внутренние потребности республики, но в перспективе намечаются и экспортные поставки, в частности в Казахстан, Кыргызстан, другие страны нашего региона.

О. ХАРЧЕНКО.

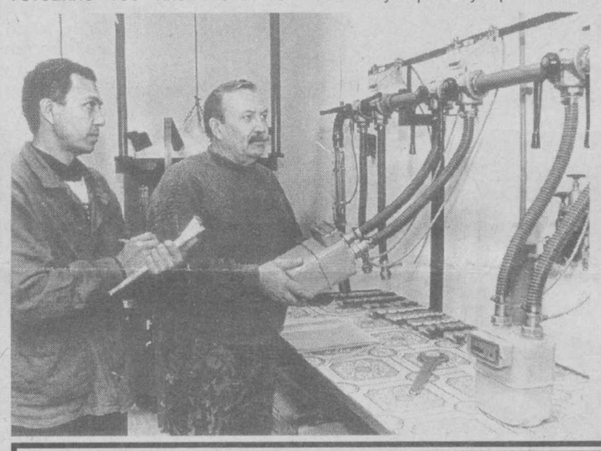

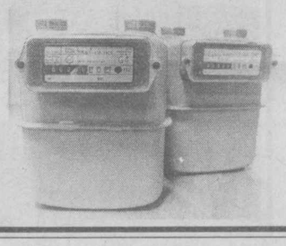

НА СНИМКАХ: входной контроль обеспечивает О. Степаненко; каждый прибор должен работать надежно — об этом позаботятся завальцовщик М. Джураев и механик А. Шишкин; готовая продукция соответствует мировым стандартам.

Фото С. ЛЮБЧИЧА.

Месячник благоустройства

На работу – всем районом

Месячники благоустройства давно уже стали для жителей города доброй традицией. Они проводятся регулярно, и ташкентцы всегда рады помочь сделать свой город чище и красивее. Вот и сейчас в погожие осенние деньки предстоит большая работа по благоустройству и посадке деревьев, в которую все активнее включаются районы города. Не стал исключением и Яккасарайский.

— Будет правильнее сказать, что благоустроительные работы ведутся у нас постоянно, и в них всегда принимают участие жители всех 16 махаллей района, — сказал помощник начальника Яккасарайского управления по благоустройству Мирзохид Абдулахабович Абдукадыров, — сейчас они просто активизируются. Так, нами запланировано провести очистку ирригационной сети, убрать все свалки мусора, которые не только портят внешний вид улиц, но и нарушают санитарное состояние. В махаллях идет посадка деревьев, скоро закончится ремонт дорог — в 11-ти они уже заасфальтированы и приведены в порядок, в ближайшее время это будет сделано в оставшихся пяти махаллях. Но самая большая наша головная боль — это опавшие листья, сжигание которых недопустимо. Ежедневно на их вывоз в специальные места хокимият выделяет 3-4 машины.

Ну и, конечно, будут проводиться хашары — каждую субботу жители района будут выходить, чтобы помочь нам сделать район уютнее и чище. Все вместе мы сумеем добиться этого.

Соб. инф.

Транспорт: час «пик»

Наземным транспортом — к «подземке»

Жители столицы за эти дни уже успели оценить удобство третьей, Юнусабадской линии метрополитена. И в связи с началом ее эксплуатации специалисты госассоциации «Ташгорпасстранс» решили увеличить количество единиц наземного транспорта, чтобы жителям Юнусабада было удобнее добираться до новых станций метро. Так, с 24 октября начали действовать новые укороченные автобусные маршруты, которые курсируют до станции метро «Хабиба Абдуллаева». Жители 6-го квартала Юнусабада смогут сюда добраться на автобусе № 56-метро. Маршрут № 72-метро окажется незаменим для жителей 12-го квартала, а автобус № 60-метро будет подвозить к станции «Х. Абдуллаева» пассажиров с 17-го квартала. Думается, не возникнет теперь трудностей с транспортом у жителей еще двух кварталов Юнусабадского района: от 10-го квартала начал курсировать дополнительный маршрут № 93-метро, а от 19-го квартала — автобусный маршрут № 26-метро.

Для каждого из пяти маршрутов определено по два расписания. Новые автобусы марок «ЛАЗ» и «ДЭУ» будут курсировать на своих трассах с 6 утра до 10 часов вечера.

Соб. инф.

В хокимияте города Ташкента

Решением хокима города Ташкента Рустама Шоабдурахманова **Курбанов Рустам Джавдатович** назначен заместителем хокима города Ташкента по социальным вопросам.

Мир и стабильность – наша общая цель

На актуальную тему

Объединиться против угрозы человечеству

Мир, в котором мы живем, сильно изменился. Он оказался настолько взаимозависимым, что такие привычные понятия, как границы, теряют свой прежний смысл и значение. То что переживает одна страна, отражается напрямую или косвенно на других. Проблемы, связанные с охраной окружающей среды, нехваткой продуктов питания, быстрым ростом населения, увеличением преступности, и многие другие приобретают в наше время глобальный характер, требуя объединения усилий государств для их решения и преодоления.

Но особую озабоченность мирового сообщества вызывает международный терроризм, жертвами которого становятся ни в чем не повинные люди. К началу 90-х годов, по сведениям международных экспертов, в мире насчитывалось почти 500 экстремистски настроенных террористических организаций, которые только за десять лет своей преступной деятельности совершили более 6500 актов международного терроризма. Лишь в течение одного печально известного дня 11 сентября нынешнего года вследствие террористического акта погибло более 6 тысяч человек в США.

Сегодня, пожалуй, ни одно государство не может быть застраховано от чудовищной опасности, угрожающей человечеству, о которой Президент нашей страны И.А. Каримов неоднократно говорил с высоких трибун мира. Можем ли мы забыть о событиях, связанных с терактами в нашей стране, и оставаться безучастными перед угрозой, которую несет с собой международный терроризм буквально каждому человеку в мире?

Сам факт поддержки мер, направленных против терроризма, со стороны более чем 100 стран свидетельствует об особой опасности, которую он представляет для всего международного сообщества. Перед лицом угрожающей опасности не осталась в стороне и Республика Узбекистан.

Однако, предоставляя военно-воздушным силам США в ходе антитеррористической операции свое воздушное пространство, Узбекистан четко оговорил, что самолеты и вертолеты США будут использоваться только в гуманитарных целях, а не для осуществления наземных боевых операций против Афганистана с территории Узбекистана.

Антитеррористические меры, предпринимаемые Узбекистаном в сотрудничестве с мировым сообществом, вовсе не направлены против афганского народа. Узбекистан заинтересован в мирной жизни своего соседа. Не случайно на Востоке бытует пословица «Мир и покой в доме соседа — это мир и покой в твоем доме». Эти слова сегодня наполняются особым смыслом.

И еще. Опасность терроризма состоит в том, что он служит катализатором многих преступлений, в том числе связанных с транснациональным незаконным оборотом наркотических средств. Именно из Афганистана направляется в другие страны, в том числе и Западную Европу, примерно 75 процентов всех наркотиков. Международный наркобизнес приносит огромные прибыли. А обладание крупными денежными средствами в свою очередь позволяет наркобаронам оказывать давление на политическую систему, что расшатывает стабильность общества, подрывает его безопасность.

Антитеррористические меры, предпринимаемые мировым сообществом, в том числе и Узбекистаном, направлены на решение сложнейших мировых проблем, в том числе и такой, как распространение наркотиков. Сама жизнь доказывает, что их можно решить только общими усилиями мирового сообщества.

Омон МУХАМЕДЖАНОВ,
директор Центра по изучению прав человека и гуманитарного права.

Время быть бдительными

Мохира Хашимовна Ташходжаева, председатель комитета женщин Бектемирского района Ташкента:

— Безусловно, то, что произошло в Америке 11 сентября, меня потрясло. Эти теракты еще раз доказали, что, если мы не обращаем внимания на то, что происходит в нашем доме, махалле, районе, действуя по принципу «моя хата с краю», организовать что-то подобное очень легко. Поэтому сейчас в нашем районе по инициативе хокимията проходят встречи с жителями махаллей, работниками предприятий, основной темой которых становится безопасность. И каждый раз мы говорим, что мир — это очень хрупкое понятие, и разбить, потерять его очень легко, что терроризм — это не отвлеченное зло, он имеет вполне четкие очертания, его можно, не дай, конечно, Бог, ощутить. Из произошедшей в Америке трагедии надо извлекать уроки и прежде всего уроки бдительности. Об этом мы говорили и на прошедших в последнее время активах района. Мы ответственны перед будущим, и ждать, что кто-то отведет от нас угрозу терактов, нельзя. Мы многое можем сделать сами — организовать дежурства, проводить встречи, чтобы люди не чувствовали беспокойства, неизвестности, нестабильности. Об этом говорил и наш Президент в своем Заявлении, и весь наш район, все жители полностью с ним согласны. Сейчас не время прислушиваться к слухам и домыслам, а время поддержать действия Президента, время осудить терроризм и не дать ему войти в наши дома.

Хроника событий

● — Антитеррористическая кампания в Афганистане, возглавляемая США, за три недели принесла конкретные военные результаты, — заявил министр обороны США Д. Рамсфелд в интервью американской телекомпании Эй-Би-Си.

● Министр иностранных дел Северного альянса Абдулла Абдулла призвал США усилить авиаудары по позициям талибов. В то же время он высказал пожелание, чтобы США более тесно координировали свои действия с командованием Северного альянса, чтобы военная операция против талибов была более эффективной. Абдулла также призвал пакистанские власти заблокировать отряды протабибских сил, пытающихся прорваться из Пакистана в Афганистан на помощь к талибам.

● Пакистан готов принять тех беженцев из Афганистана, которые нуждаются в срочной помощи. Об этом сообщил Рууд Любберс — глава ведомства ООН по делам беженцев. Любберс сделал это заявление в одном из лагерей беженцев на границе Пакистана с Афганистаном. По словам Любберса, пакистанские власти и его ведомство договорились совместно проверять лиц, пытающихся бежать в Пакистан. Такое разрешение, сказал Любберс, будет дано женщинам, детям, старикам и лицам, нуждающимся в медицинской помощи.

XXI Информбюро

Вчера, сегодня, завтра

В стране

● Состоялось очередное заседание подкомиссии по дисциплине платежей в бюджет правительственной комиссии по совершенствованию механизма расчетов и укреплению дисциплины платежей в бюджет.

● Состоялось заседание рабочей комиссии по системным преобразованиям, разгосударствлению и приватизации, развитию частной собственности и формированию многоукладной экономики Межведомственного координационного совета по реформированию и инвестициям при Президенте Узбекистана.

● В Кизилтепинском районе вступило в строй узбекско-турецкое СП «Зарнитан» по переработке 5 тонн молока в день.

● В столичном центре современного искусства открылась персональная выставка действительного члена Академии художеств Узбекистана, академика Акмаля Нура.

● ГАК «Узбеккино» и объединение деятелей кино Узбекистана направили поздравление народному артисту республики У. Алиходжаеву в связи с его 60-летием.

● С ориентиром на экспорт работает узбекско-американское СП «Алишер Навои интернешнл». Специализируясь на производстве пряжи, СП уже отгрузило на экспорт более тысячи тонн продукции.

В мире

● Студент третьего курса факультета филологии Самаркандского государственного института иностранных языков Л. Юлдашев одержал абсолютную победу на конкурсе ораторского искусства, проведенного на японском языке среди студентов стран СНГ в Москве.

● ВЧЕРА в Кыргызстане начался сбор подписей в Книгу скорби. Так граждане страны хотят выразить свое соболезнование жертвам сентябрьских терактов в США.

● ВЧЕРА в Тбилиси отмечался День города — традиционный праздник «Тбилисоба».

● ВЧЕРА в Москву прибыл президент Македонии Б. Трайковский, чтобы обсудить с российским руководством перспективы урегулирования этнического конфликта в Македонии и ситуацию на Балканах в целом. СЕГОДНЯ он встретится с президентом России В. Путиным и министром иностранных дел И. Ивановым.

● Председатель парламентской ассамблеи ОБСЕ А. Северин из Еревана прибыл в Нагорный Карабах. Цель поездки — уточнить позицию Степанакерта по урегулированию азербайджано-армянского конфликта.

● ВЧЕРА в России закончился период действия «летнего времени». Стрелки часов переведены на час назад.

● В Азербайджане завершено предварительное следствие по уголовному делу в отношении лиц, обвиняемых в подготовке покушения на жизнь президента Г. Алиева и насильственного захвата власти. Согласно материалам следствия, организаторами заговора являются бывший прокурор Баку М. Гулиев и М. Джавадов — брат убитого в 1995 году командира азербайджанского ОМОНа Р. Джавадова. Привлечены к ответственности 16 человек, 10 из них заключены под стражу.

● ВЧЕРА в Саратове завершился международный рыцарский турнир, в котором встретились силачи из России и Украины.

● Экипаж «Курска» погиб от отравления угарным газом. В очаге пожара температура достигала 8 тыс. градусов. Визуальный осмотр атомохода позволяет заключить, что пожар происходил по всей лодке. Полностью водой подлодка была затоплена в течение 6—7, максимум 8 часов.

● ВЧЕРА в Минске оппозиция провела шествие и митинг с разрешения властей. Акция была приурочена к Международному дню памяти жертв политических репрессий.

● ВЧЕРА в Крыму президенты Украины Л. Кучма и Македонии Б. Трайковский обсудили меры борьбы с международным терроризмом.

● ВЧЕРА на юге Пакистана неизвестные на мотоциклах обстреляли из автоматов католическую церковь, в которой находились не менее ста молящихся. Погибли 16 человек, многие получили ранения.

● Спутнику-роботу НАСА, названному «Полярный», удалось сделать уникальный снимок. На нем впервые в мире одновременно запечатлены полярные сияния полюсов обоих полушарий. Два явления природы, известные как северное и южное полярные сияния, фактически просто зеркальное отражение друг друга. Это впервые ясно показали снимки, сделанные из космоса.

● Президент Югославии В. Коштуница отказался от повышения своей зарплаты на 40 процентов и попрежнему будет получать примерно 350 долларов в месяц — значительно меньше, чем руководители югославского парламента.

● ВЧЕРА четыре человека погибли, не менее десяти получили ранения в результате инцидента в израильском городе Хадера. В центре города двое неизвестных открыли из машины стрельбу по прохожим. Террористы были убиты находившимся поблизости нарядом полиции. Ранее в одном из еврейских поселений был убит израильтянин. Ответственность взяли на себя палестинские группировки «Исламский джихад» и «Фатх». В связи с новой вспышкой насилия правительство Израиля отложило на неопределенное время намеченный ранее вывод войск с палестинских территорий.

● ВЧЕРА федеральный канцлер Германии Г. Шрёдер отправился в поездку по Пакистану, Индии и Китаю.

● Весной в Черногории пройдет референдум по вопросу о независимости республики. Соответствующая договоренность была достигнута на переговорах черногорского президента М. Джукановича с сербским премьер-министром З. Джинджичем.

● ВЧЕРА народ Чехии отметил День независимости Чешской Республики.

● В итальянском городе Перуджа открылся традиционный фестиваль шоколада.

● Знаменитая теннисистка Штефи Граф в одной из клиник Лас-Вегаса родила сына. При родах присутствовал отец — американский теннисист Андре Агасси.

● Съезд профсоюза «Солидарность» из-за поражения на недавних выборах в Польше запретил политическим союзникам использовать название этой организации.

● Швед К. Петерсон, застреливший премьер-министра Швеции У. Пальме, спустя 15 лет признался в этом преступлении.

● В Торонто проходит крупное международное совещание сотрудников правоохранительных органов, посвященное борьбе с терроризмом.

● Свыше 400 человек, в том числе более 260 детей, погибли в результате наводнения во Вьетнаме. Материальный ущерб оценивается в 85 млн. долларов.

● ВЧЕРА в Афганистане произошло землетрясение силой в 5 баллов по шкале Рихтера. Эпицентр землетрясения находился в районе Гиндукуша на северо-востоке страны. О жертвах и разрушениях не сообщается.

● СЕГОДНЯ в Гааге состоится заседание международного трибунала по военным преступлениям, на котором будет рассматриваться дело экс-президента Югославии С. Милошевича.

● Германская компания «Ретман» построила первую в мире установку, превращающую отходы мясной промышленности в дизельное топливо. Основным сырьем для этого агрегата служит несъедобный животный жир, который смешивается с растительными маслами и подвергается химической переработке.

Эффективность реформ

ПОТРЕБИТЕЛИ БУДУТ РАДЫ

Узбекистан зримо расширяет границы международного сотрудничества, в том числе и с Китаем. Новые перспективы, открывающиеся во взаимоотношениях наших стран, являющихся торговыми партнерами еще со времен Великого шелкового пути, служат тому подтверждением.

Так, Узбекистан был широко представлен на прошедшей недавно в Урумчи (Синьцзян-Уйгурский автономный округ) 10-й Международной внешнеэкономической торговой ярмарке. Наша делегация, в состав которой входили руководители крупнейших предприятий, представляющих различные отрасли экономики республики, такие, как ассоциации «Узбек ипаги», «Узавтопром», Узбекская республиканская товарно-сырьевая биржа, компании «Узстройматериалы», «Узкимёсаноат», АО «Алгоритм» и другие, побывала и в деловом центре Китая — Шанхае, провела ряд деловых встреч с руководством комитета внешней торговли городской администрации.

Кроме того, по итогам переговоров с потенциальными партнерами было подписано несколько договоров и соглашений по дальнейшему сотрудничеству.

Одним из практических результатов этого станет открытие в скором времени торговых домов в Урумчи и Ташкенте, в которых будут выставлены на продажу качественные узбекские и китайские товары.

— Сейчас рынки Ташкента наводнены несертифицированными товарами, — говорит представитель СП «Узбекская ярмарка» Улугбек Зиядов. — Открытие отдельных торговых площадок нашего СП должно помочь покончить с этой ситуацией. Ведь основной задачей обоих торговых домов будет продажа только качественных товаров как в Китае, так и в Узбекистане.

Что ж, увеличение количества качественных товаров на прилавках столичных рынков отечественные потребители могут только приветствовать.

А что касается продвижения узбекских товаров на китайский рынок, то, как рассказали на Узбекской товарно-сырьевой бирже, являющейся одним из учредителей совместного предприятия «Узбекская ярмарка», на торговой площадке в Урумчи будет размещен выставочный зал, автосалон по продаже автомашин «Дамас», «Тико», «Нексия» и «Матиз», станция сервисного обслуживания и... узбекская чайхана. Так что китайские потребители смогут оценить по достоинству не только качественные и экологически чистые, что уже не раз отмечали международные эксперты, товары с маркой «Сделано в Узбекистане», но также богатство и разнообразие узбекских национальных блюд.

Сабит ГАТАУЛЛИН.

ПО ПРОГРАММЕ СОВЕРШЕНСТВОВАНИЯ РАБОТЫ БАНКОВСКОЙ СФЕРЫ

Главной задачей недавно созданного комитета Ассоциации банков Узбекистана стала координация и содействие развитию банковской деятельности. В состав комитета входят специалисты-практики, имеющие большой опыт работы в банковской сфере.

На очередном заседании комитета был обсужден проект комплексной программы углубления реформ в банковской системе в 2001-2005 годах. В нее, в частности, входят масштабные мероприятия по либерализации валютного рынка, привлечению инвестиций, приватизации государственной доли крупных и средних коммерческих банков и ускорению развития финансовой инфраструктуры, созданию банка развития. Не последнее место в программе отводится привлечению свободных средств граждан в депозиты банков, развитию потребительских кредитов, в том числе и краткосрочных. Каждый пункт программы предусматривает поэтапную реализацию мер, включающих разработку проектов и принятие законов, изменение и дополнение действующих законодательных актов. Разработаны предложения по внедрению национальной платежной системы безналичных расчетов по пластиковым карточкам, устранению различий между наличными и безналичными платежами, внедрению свободного обменного курса для межбанковского валютного рынка, правовому регулированию инвестиционно-трастовых операций, формированию инфраструктуры страхового бизнеса, созданию института профессиональных банковских аудиторов и другие.

Созданный коммерческими банками на добровольных началах комитет будет держать в поле зрения и вопросы подготовки и переподготовки кадров, отстаивать интересы и оказывать содействие по защите прав участников ассоциации.

К. ОЛЬГИНА.

ВЛОЖИТЕ СРЕДСТВА В АКЦИИ

«Узпромстройбанк» держится практически стабильно в тройке крупных банков Узбекистана по итогам рейтингов, проводимых межбанковской рейтинговой компанией «Ахбор-рейтинг» по таким обобщающим показателям, как масштабность финансовой деятельности, прибыльность.

В этом году «Узпромстройбанк» объявил о четвертой эмиссии на 3 млрд. сумов и доведении уставного капитала к январю следующего года до 9 млрд. сумов. Только в столице республики у банка 6189 акционеров, которые владеют его акциями в общей сложности на 1266,6 млн. сумов. В числе акционеров банка — не только крупные компании, но и субъекты малого и среднего бизнеса, пакет акций которых в общей сложности составляет 205 млрд. сумов.

На сегодняшний день по Ташкенту уже размещено акций «Узпромстройбанка» на 213,9 млн. сумов.

Соб. инф.

Лики столицы

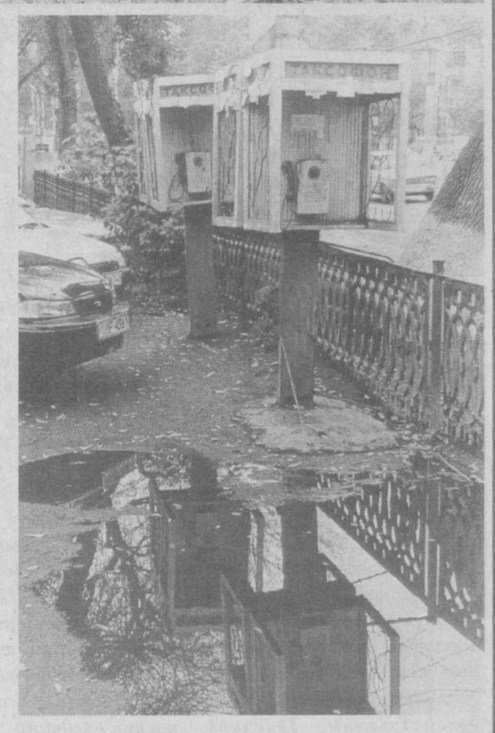

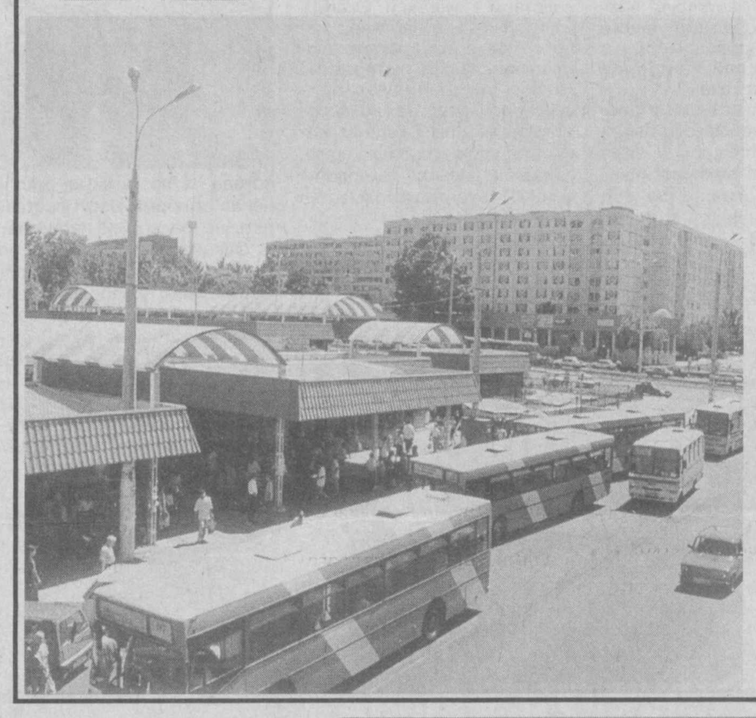

Фото С. ЛЮБЧИЧА, Т. НИГМАТУЛЛИНА и Р. ХОДИЕВИЧА.

Зима — не за горами

Взяли на себя часть забот

Осень. Прошли первые дожди. Каждый житель столицы невольно задумался: «А все ли подготовлено к зиме?». Хотя морозы у нас не такие суровые, но все же приятнее работать и отдыхать в комфортных условиях.

Подготовка к зиме по сведениям областных, городских, районных хокимиятов практически завершена. Экономия и рациональное использование теплоносителей — одна из важных народнохозяйственных задач. Как известно, все распределительные сети должны быть оснащены сужающими устройствами. Они дают возможность нормально работать всей отопительной системе.

По рекомендациям хокимята Юнусабадского района Ташкента в ОАО «Технолог» обратились многие представители созданных товариществ собственников жилья с заказом на изготовление сужающих устройств. Фирма «Техпласт» ОАО «Технолог», помимо своей основной задачи — развития применения пластмасс в сельскохозяйственном машиностроении и выпуска товаров народного потребления, — в сжатые сроки выполнила заказы. Благодаря этому в жилых домах ТСЖ «Турабек», «Янги-Абад», «Коммунал», «Коммунал сервис», «Шодлик», «Музафар», «Минор коммунал», «Биринчи Колдирчо», «Техкоммунхизмат» установлены сужающие устройства. И это только один из примеров, когда предприятия малого и среднего бизнеса успешно подключаются к реализации программ улучшения жилищно-коммунального обслуживания.

Заявки в «Технопласт» продолжают поступать, и работники фирмы сделают все возможное, чтобы жители Юнусабадского района не испытывали проблем с теплом.

Юрий МАЛОВ,
начальник отдела мощностей и развития ОАО «Технолог».

По наукоемким технологиям

Немецкая фирма «Саутер А.О.» вместе с ее дочерними компаниями в более чем 40 странах мира относится к ведущим предприятиям по производству и установке систем измерения, регулирования и управления в области отопления, вентиляции и кондиционирования воздуха.

Поиски партнеров привели эту фирму на ташкентское научно-производственное предприятие «Истал», специалисты которого разрабатывают и изготавливают новую технику, промышленное и бытовое отопительное оборудование.

Познакомившись воочию с производством, заместитель управляющего фирмы «Саутер А.О.» Мартин Бисмарк был весьма удивлен, что в Узбекистане есть такие перспективные предприятия, работающие на достаточно высоком уровне.

— Мы обязательно будем сотрудничать, — сказал он, — ведь у нас немало точек соприкосновения. Фирмы, занимающиеся изготовлением систем отопления, вентиляции, кондиционирования по наукоемким технологиям, весьма интересны для нас.

«Узким» местом для «Истала» являются комплектующие для отопительных котлов, блочных горелок, водяных подогревателей. «Саутер А.О.» при решении финансовых вопросов готов поставлять такие нужные ташкентскому предприятию комплектующие.

По словам директора НПП «Истал» Захида Садыковича Талибджанова, продукцией предприятия интересуются представители различных фирм из Бельгии, Японии, Китая. Для сотрудничества его специалисты предлагают инвестиционный проект производства солнечных водонагревателей.

Соб. инф.

2001-й — Год матери и ребенка

С пользой для всех

Давно известна истина, что болезнь легче предупредить, чем лечить. Но, увы, вспоминаем мы ее редко или тогда, когда болезнь уже прогрессирует. Иногда и в этом случае визит к врачу откладывается по множеству причин: нет времени, это несерьезно и само пройдет. Поэтому у благотворительного фонда «Соглом авлод учун» и появилась идея организовать выездные обследования на местах — в махаллях города. Подобное мероприятие проходит сейчас в Акмал-Икрамовском районе Ташкента и уже приносит свои плоды.

— Специальные машины, оборудованные всем необходимым, каждый день бывают в махаллях района, — говорит председатель Акмал-Икрамовского центра «Соглом авлод учун» Фаризод Самуковна Усаева. — И если в первые дни проведения мероприятия народу было не очень много, то сейчас картина совершенно иная. Эти выезды организованы прежде всего для женщин и детей из малообеспеченных и многодетных семей. По целому ряду причин они не могут пойти в поликлинику: женщина не может оставить семью, да и само обследование превращается в многочасовое хождение по кабинетам. С нашей же помощью можно здесь же, в махалле, практически дома, провести обследование — машины оснащены аппаратами УЗИ, УЗД, другим медицинским оборудованием, проконсультироваться у педиатра, гинеколога, которые всегда сопровождают машины. И все это совершенно бесплатно, что тоже немаловажно.

До 21 ноября врачи посетят все махалли района, но уже сейчас можно говорить о конкретных результатах. Мы обследовали более 500 женщин и детей. Кто-то из них был направлен на лечение, кто-то получил необходимую консультацию, а это значит, что многие болезни начали лечить в зародыше, что дает больше шансов на успех. И, кроме того, подобные акции дают возможность изучить ситуацию со здоровьем населения, принять соответствующие меры, лучше понять — с чем, в каком направлении необходимо работать, на что обратить внимание. Польза от этого всем огромная, и очень хотелось бы надеяться, что подобные мероприятия в будущем станут регулярными.

Записала Н. НИКОЛАЕВА.

Национальная программа по подготовке кадров

Надо знать цену. Себе и своим знаниям

Пять лет назад в Ташкенте появился новый учебный центр «NetDec», в котором проводят обучение и сертификацию специалистов информационных технологий по продуктам корпорации «Microsoft». Здесь же разрабатывают и собственные решения на базе компьютерных информационных технологий этой всемирно известной компании.

Что же представляет собой сертификация специалистов «Microsoft»? Всемирно известная компания, являясь лидером в области информационных технологий, создала систему сертификации, которая позволяет любому желающему подтвердить свой уровень знаний современных технологий и программных продуктов этой фирмы. Можно сказать, что программа сертификации «Microsoft» является одним из самых строгих и полных тестов оценки знаний и навыков в области продуктирования, разработки и сопровождения программного обеспечения.

Сертификация, как показало время, — вещь весьма необходимая при трудоустройстве, особенно молодого человека. Сегодня у работодателей, как правило, нет ни времени, ни средств выращивать для себя хороших специалистов, — таковые нужны сразу. Поэтому все большее значение приобретает наличие сертификата, подтверждающего хороший уровень знаний в конкретной области. Специалисты учебного центра «NetDec» утверждают, что сертифицированный специалист IT (Information Technologies) не просто умеет работать с программным продуктом, а делает это в соответствии с общепринятыми стандартами и правилами, что в значительной степени гарантирует отсутствие проблем, связанных с эксплуатацией аппаратного и программного обеспечения. Звание сертифицированного специалиста особенно ценится при получении работы через кадровые агентства и при устройстве на работу за границей или в филиалы иностранных компаний. К тому же специалист, знания которого в области информационных технологий подтверждены соответствующим сертификатом, вправе рассчитывать на более высокую оплату своего труда.

В учебном центре «NetDec» трудятся специалисты, имеющие большой опыт практической работы в реальных проектах и опыт преподавания «Официальных курсов Microsoft» (МОС), поскольку в 1997, 1999 и 2000 годах центр имел статус Сертифицированного учебного центра. Поэтому в кратчайшие сроки даже «чайника» здесь научат правильно, уверенно и эффективно работать на компьютере. А в наше время такие знания просто незаменимы.

Ирина КУЗЕВАНОВА.

Милосердие

Спешите делать добро

Уже не первый год в нашей республике существует и активно действует канадская туристическая фирма «Ситара интернейшнл», которой руководит Кадыма Пунжа Нату. Помимо предоставления туристических услуг, эта фирма активно занимается благотворительностью.

Так, например, в свое время была оказана помощь участникам ликвидации аварии на Чернобыльской АЭС. Потом был организован приезд французского психоаналитика Вилли Бараля, занимающегося проблемами коррекции и профилактики психических расстройств у детей. Целью этой акции стало желание привлечь внимание специалистов и родителей к данной проблеме. В. Бараль прочел лекции, поделился опытом создания «Зеленого дома» — места, где детям оказывают психологическую помощь. Такая форма социализации детей до 4 лет очень популярна во всем мире.

В этом году фирма оказала большую помощь детскому саду № 431, где воспитывают ребят с ограниченными возможностями. Речь идет не просто о перечислении денег, а о постоянной заботе и общении с детьми. Фирма не отказывает в помощи также и пенсионерам, инвалидам.

Доброта — это свойство человеческой души. Благотворительность — одно из проявлений доброты. Руководство фирмы считает ее одним из приоритетов, и своими добрыми делами фирма показывает хороший пример предпринимателям, многие из которых все активнее включаются в эту деятельность.

Динара КАРИМОВА,
учащаяся лицея при УзГУМЯ.

Важнее всего — порядок в доме

В последнее время все чаще можно услышать слова о том, что жизнь наша сильно изменилась. Люди во многих уголках мира перестали чувствовать себя в полной безопасности. Угроза со стороны международного терроризма заставляет по-новому взглянуть на многие привычные вещи. И, наверное, в первую очередь должны измениться подходы в работе правоохранительных органов.

В Узбекистане это стали понимать не вчера. Ведь, к сожалению, и наш народ знает о терроризме не понаслышке. Трагедия 16 февраля 1999 года надолго останется в нашей памяти. И сегодня надо сделать все возможное, чтобы не случилось новой.

Прежде всего несколько лет назад у нас начали перестраивать работу милиции, одна из главных задач которой — обеспечение порядка. Согласитесь, что и слово «порядок» в последнее время приобретает особое значение. Ведь терроризм — враг коварный, и, чтобы он не нанес свой удар, ни на минуту нельзя терять бдительности. Однако все мы понимаем, что милиционера к каждому подъезду, к каждому дому, магазину и так далее не приставишь. Для обеспечения порядка нужна заинтересованность и поддержка самих жителей. Приблизить милицию к людям — это одна из задач реорганизации, проводимой в правоохранительных органах. Так, было увеличено количество инспекторов профилактики (бывших участковых милиционеров) на местах. Практически в каждой махалле появился свой опорный пункт милиции. В целом улучшились условия работы, опорные пункты были оснащены необходимой техникой, у многих инспекторов профилактики в распоряжении свои транспортные средства. Но главное — у милиции появились помощники, так называемые «махалля посбони». Некоторые считают, что таким образом возродилось движение народных дружинников. Но это не совсем так. Ведь посбоны — добровольные помощники милиции, а дружинники, как известно, помогали в добровольно-принудительном порядке. Они, как правило, дежурили далеко от своего места жительства, и многие из них думали, как бы побыстрее добраться до дома. В отличие от дружинников, посбоны — добровольцы из числа махаллинцев. То есть они по-настоящему заинтересованы в обеспечении порядка в своей махалле, на своей улице. Поэтому и желающих стать помощниками милиции немало. Сегодня в Ташкенте совместно с правоохранительными органами дежурят 5848 посбонов. В основном это молодые ребята. Кстати, многие из них мечтают пойти на службу в правоохранительные органы. А работа посбонов — хорошая школа для будущих милиционеров, где они смогут проявить все необходимые для этой профессии качества. Так, за последнее время ряды столичной милиции пополнились 110 молодыми парнями из числа лучших посбонов.

ГУВД столицы был проведен анализ совместной работы правоохранительных органов и посбонов. Так, совместными усилиями за девять месяцев текущего года по Ташкенту было раскрыто 501 преступление, 100 из них — непосредственно самими посбонами. Думается, эти цифры говорят сами за себя.

Среди лучших махаллей, где в наведении порядка милиции оказывают поддержку посбоны, — махалли «Камолон» Шайхантаурского района и «Салар» Мирабадского района.

Посбоны не только дежурят в опорных пунктах, которые, кстати, открыты круглые сутки, но и проверяют вместе с инспекторами профилактики соблюдение паспортного режима, оперативно реагируют на правонарушения, жалобы жителей махалли. Они также помогают в организации встреч руководителей РОВД и ГУВД с населением. На этих встречах обсуждаются многие вопросы, в том числе и касающиеся бдительности, которую сегодня должен проявлять каждый. Не раз глава нашего государства И.А. Каримов подчеркивал, что мы должны освободиться от беспечности, равнодушия и самоуспокоенности. Только если все граждане будут заботиться о безопасности своего дома, махалли, страны, мы сможем противостоять злоумышленникам, преступникам и обеспечить порядок в нашем общем доме.

Е. КУЗНЕЦОВА.

Мастер — золотые руки

Человек и его дело

Если у женщины плохое настроение, то лучший способ избавиться от хандры — сменить имидж, преобразиться до неузнаваемости. Даже ученые утверждают, что посещение салонов красоты успокаивает женщин, снимает стресс и вселяет уверенность в собственные силы. Ну а если вы окажетесь в «руках» мастера салона красоты «Барокко» Барно Холматовой — считайте, что вам повезло: на долгое время вам обеспечено не только прекрасное настроение, но и очаровательный облик.

Барно Холматова — не только мастер своего дела, она еще и психолог. Вот пришла невеста, волнуется, нервничает. И необходимо ей сделать такую прическу, чтобы день свадьбы запомнился на всю жизнь, чтобы она поразила своим великолепием всех окружающих.

— Некрасивых женщин не бывает, — убеждена Барно, — просто каждой из них нужно немного найти свой стиль, свою прическу, обрести свое «я». А ведь внешний облик имеет огромное значение и для душевного состояния каждой из нас...

И это не пустые слова. Когда садишься в кресло к мастеру Барно Холматовой, уже от одного прикосновения ее чутких, ласковых пальцев улучшается самочувствие, расслабляешься и отдыхаешь душой. И так, незаметно, за разговорами, пролетает время — и вот уже в зеркале ты видишь себя совершенно иной — преображенной...

С детских лет Барно любила возиться со своими куклами: делала им разные прически, фантазировала. Родители и знакомые прочили ей — быть тебе, Барно, парикмахером. Так и случилось. Уже после окончания школы Барно Холматова твердо знала, что посвятит свою жизнь любимому делу — парикмахерскому искусству. Незаметно пролетело время стажировки в салоне «Эльза», и вот уже около десяти лет Барно является мастером широкого профиля. За эти годы она сама уже подготовила не один десяток учениц, всякий раз вкладывая в обучение свою душу и сердце.

— Ученицы тоже бывают разные, — говорит Барно, — одни ловят каждое слово, перенимают каждый жест, стремятся постичь все секреты красоты. Другие приходят только отбыть время, что называется, для «галочки», им это неинтересно. Некоторые выбирают профессию парикмахера как дань моде, и таким людям я советую не терять времени напрасно...

Простоять за креслом целый день очень нелегко, и Барно, конечно, устает, как и все, но утверждает, что это приятная усталость. Ведь если клиент доволен результатом, если он улыбается, чувствует себя неповторимым, значит — день прошел не зря. Мастером «золотые руки» называют Барно ее постоянные клиенты. И это верно: этими «золотыми руками» она возвращает людям красоту и уверенность в себе...

А. ТАШКЕНБАЕВА.

Орбиты сотрудничества

Дар дружбы

На днях в столичной школе № 110 в торжественной обстановке был открыт компьютерный класс, компьютеры для которого были переданы в дар ученикам школы от президента Украины Л. Кучмы во время его визита в Узбекистан в октябре прошлого года.

А оборудование было смонтировано и подготовлено к работе при содействии Министерства образования Украины и посольства Украины в Узбекистане. У школы, носящей имя великого украинского писателя Т. Шевченко и в строительстве которой в 1969 году принимали участие украинские строители, давние связи. А нынешний подарок еще более укрепляет их. Как отметил принимавший участие в торжественной церемонии Чрезвычайный и Полномочный Посол Украины в Узбекистане А.И. Косьяненко, взаимоотношения между нашими странами, основанные на доверии и дружбе, с каждым годом развиваются и крепнут, свидетельством чему явился и нынешний дар президента Украины школьникам Узбекистана.

Посольство Украины предполагает и в дальнейшем поддерживать тесные контакты с учениками и преподавателями школы. На ее базе планируется открытие воскресной школы, а поскольку в Ташкенте довольно большая украинская диаспора, то здесь ребята смогут также и учиться украинскому языку, знакомиться с историей и культурой Украины.

Соб. инф.

НА СНИМКЕ: в компьютерном классе школы № 110 уже идут занятия.

Фото Д. ЮСУПОВА (УзА).

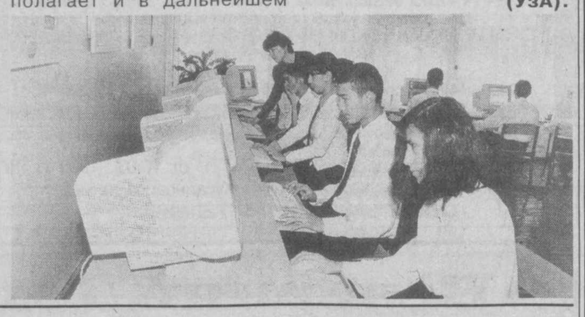

Испания стала ближе...

В Узбекском государственном университете мировых языков состоялся яркий, веселый праздник — День Испании. Инициаторами его проведения выступили работники Центра испанского языка и культуры, а помогали им студенты факультетов испанской филологии и международной журналистики.

В ходе подготовки к празднику без дела не сидел никто. Организаторы давали советы, непосредственные участники репетировали, и их усилия не пропали даром. Присутствующие на празднике гости по достоинству оценили знания студентов, их стремление изучить иностранный язык.

— Я работаю на факультете испанской филологии УзГУМЯ уже три года, — сказала преподаватель испанского языка и литературы, приехавшая к нам из Мадрида г-жа Армада Мариес-Биатрис-жон (так ее называют все это время ее коллеги). — Сейчас из Испании прибыла еще одна моя коллега, которая тоже будет работать в университете. Мы здесь получаем хорошую поддержку и, думаю, совместные усилия не пропадают даром.

И в этом смогли убедиться во время праздника студенты и преподаватели. Как отметил ректор УзГУМЯ Джамоллиддин Буранов, сотрудничество с учебными заведениями зарубежных государств приносит свои плоды.

— Во время моего визита в Испанию, — сказал Д. Буранов, — я посетил три университета — «Алкала», «Гренада» и «Малага» и обнаружил, что испанцы по менталитету очень похожи на наш народ. В Испании я чувствовал себя как дома, всюду ощущал гостеприимство, дружелюбие, отзывчивость людей. Связи нашего университета и высших учебных заведений Испании будут развиваться.

Зрители получили огромное удовольствие от разнообразной программы, в которую вошли юмористические сценки, песни, танцы. С удовольствием аплодировал выступающим и консул Испании в Узбекистане Педро Б. Секадес.

Екатерина ХАРЧЕНКО,
студентка факультета международной журналистики УзГУМЯ.

"Вечерка" в кругу семьи

На житейских перекрестках

Остановка «Конечная»...

КАК ВСЕГДА, приезд Виталика из Города стал маленьким праздником в семье: все собрались за столом, младшие хвастали друг перед другом гостинцами, которые привез брат, а Алла Сергеевна потчевала своего старшенького домашними вкусностями, радуясь этому шуму и веселью в доме. К сожалению, такие праздники случались все реже и реже. Они никогда не жили богато, а после того, как пропал Виктор Петрович, а Алла Сергеевна из-за этого тяжело заболела и была вынуждена оставить работу, денег хватало по минимуму. Вот и Виталик, видя это, несмотря на возражения матери, которая всеми силами пыталась поставить на ноги его и братишек-школьников, бросил учебу в институте и устроился на работу, чтобы помогать семье.

После того, как младшие угомонились и уснули, мать и сын устроились на кухне. Сначала Виталик положил на стол привезенные с собой деньги и пододвинул их поближе к Алле Сергеевне. Та попыталась было отодвинуть их назад, но сын решительно убрал ее руку:

— Я себе оставил, а тебе с Сережкой и Сашкой еще на зиму запасы надо делать. Да и приодеть пацанов надо к зиме...

Мать вздохнула, словно соглашаясь с тем, что затраты предстоят немалые, потом начала рассказывать о последних новостях в райцентре, о ценах в магазинах и на рынке, о родственниках и многом другом, о чем обычно говорят близкому человеку, определенное время отсутствовавшему дома. Виталик слушал внимательно, но временами было заметно, что он хочет о чем-то сказать матери, но словно не решается. Алла Сергеевна почувствовала это, однако не стала торопить сына: надо будет — скажет сам. Так и случилось.

Поделившись своими новостями, Виталик надолго замолчал, а потом сказал:

— Знаешь, ма, ты только не волнуйся... Тут я на днях одного человека встретил...

Алла Сергеевна замерла в тревожном предчувствии: судя по интонации в голосе сына, эта встреча была не из приятных.

— Кого? — только и смогла спросить она у сына.

— Отца...

...В ТОТ ДЕНЬ с самого утра у Виталика было много деловых встреч, связанных с поездками по Городу. Одна из них была с давним партнером — Георгием, жившим в новом микрорайоне. Георгий долго объяснял, где его найти, но потом, поняв, видимо, насколько это сложно, предложил:

— Садись на трамвай в центре и поезжай до конечной остановки. Увидишь новый дом с супермаркетом на первом этаже. Там и встретимся...

Выйдя из трамвая, как было указано, на конечной остановке, Виталик сразу увидел и новый дом, и супермаркет. До назначенной встречи еще оставалось минут двадцать, и он начал расхаживать перед входом в магазин. Ничего примечательного, на чем можно было бы задержать взгляд, рядом не было. Разве что инвалид, сидевший на бордюрчике, к которому были прислонены костыли. Бесстрастное, испитое, отрешенное от всего окружающего лицо, помятый бывший когда-то модным костюм, стоптанные туфли — все атрибуты одинокого опустившегося человека. И вдруг Виталик поймал себя на том, что откуда-то знает этого человека. «Откуда?» — попытался вспомнить парень, но тут его размышления прервал появившийся Георгий. Поздоровавшись с ним, переговорив о делах, обменявшись бумагами, Виталий, увидев трамвай, поспешил к остановке, напоследок оглянувшись на инвалида. И вдруг тот поднял руку и стал зачесывать назад редкие волосы. И этот жест словно обжег Виталика — отец!

— Нет, сынок, — сказала, выслушав Виталика, Алла Сергеевна. — Чтобы твой отец — и просил милостыню?.. Нет. Слабохарактерный он был, но гордый... Хотя кто знает — время все меняет, и людей тоже...

ВСЮ НОЧЬ она не спала. Перед глазами, словно в старом черно-белом кино, сменяя эпизод за эпизодом, крутилась прежняя жизнь. Вот — статный и красивый Виктор рядом с ней — тогда молодой и тоже красивой женой. Вот — счастливый и гордый отец трех сыновей гоняет с ними мяч во дворе. А вот — он же в солидном костюме на новой машине приехал проведать семью, оторвавшись от своего бизнеса, которым занимался в Городе и ради которого дневал и ночевал там. Что это был за бизнес, никто из домашних не знал. Доходили до Аллы Сергеевны слухи, что Виктор имеет «хорошие деньги», частенько кутит в ресторанах, окруженный какими-то друзьями и подругами, сорит деньгами направо и налево. Не говоря прямо, ей намекали, что есть у него не совсем подруги, а... Алла Сергеевна пыталась поговорить с мужем на этот счет, но тот резко осадил ее: мол, чего тебе еще надо — работаю, деньги привожу, семью обеспечиваю... Алла Сергеевна после нескольких неудачных попыток махнула на все рукой, ушла с головой в домашние заботы и воспитание детей. А потом Виктор исчез. Опять-таки, по слухам, исчез Виктор после того, как его облапошили заезжие «бизнесмены», и он влез в долги, которые не смог выплатить. Причем исчез вместе с очередной пассией. Алле Сергеевне это было уже безразлично. Потом навалилась болезнь. Потом навалилась нужда... И вот — новость, которую привез Виталик. Конечно, ей захотелось поехать в Город, чтобы самой убедиться в том, что встреченный сыном калека — ее бывший муж и отец ее сыновей. Но потом она взяла себя в руки: зачем ей, вернее, всем им этот человек, который предал и забыл о них? Да и если бы он захотел, то мог бы приехать, ведь хорошо знает и адрес, и телефон, и координаты родственников. «А, может, это действительно не Виктор, а похожий на него?» — успокаивала себя Алла Сергеевна.

Утром, провожая Виталика в Город, она тихо, чтобы не слышали младшие, сказала старшему:

— Наверное, обознался ты. Не бери в голову. Был бы ваш отец живой — объявился бы.

Инвалид, сидевший на бордюре возле супермаркета, ожил, почувствовав на себе чей-то пристальный взгляд, поднял голову. Целую минуту он не отводил глаз от стоявшего перед ним молодого человека, а потом ещё долго смотрел ему вслед. Это был взгляд человека, пытающегося что-то вспомнить...

С. АЛЕКСЕЕВ.

Какие они все-таки разные...

Вам, родители

Известно, что один ребенок совсем не похож на другого, несмотря на то, что оба воспитываются в одной и той же семье. Это зависит от типологических особенностей высшей нервной деятельности, которые являются врожденными и сохраняются в течение всей жизни. В дошкольном возрасте эти особенности проявляются достаточно четко.

Ученые условно выделяют 3 типа высшей нервной деятельности: возбудимый, уравновешенный и слабый. Родительское искусство воспитания состоит в том, чтобы помочь ребенку максимально использовать благоприятные свойства его нервной системы и компенсировать неблагоприятные. Наибольшего внимания требуют к себе дети крайних типов – возбудимые и слабые.

Уравновешенные отличаются хорошей устойчивой работоспособностью. Для них характерно ровное настроение. Они достаточно контактны и инициативны, дисциплинированны, умеренно подвижны, охотно участвуют в активных и спокойных играх. Быстро засыпают и без особого труда переходят от сна к бодрствованию, легко переключаются с одного вида деятельности на другой. Охотно выполняют ваши просьбы, быстро овладевают сложными движениями и предпочитают делать физические упражнения в спокойном, умеренном темпе.

Возбудимые же отличаются высоким уровнем физической работоспособности, а вот умственная работоспособность у них очень неустойчива. Они недостаточно дисциплинированны, любят подвижные игры, но стараются занять в них командные роли. У них часто меняется настроение, эмоции обычно проявляются бурно. Как правило, эти дети контактны, но часто попадают в конфликтные ситуации. Засыпают с трудом, но спят хорошо. Легко переходят от сна к бодрствованию. Сложными движениями овладевают быстро.

У детей со слабым типом высшей нервной деятельности работоспособность снижена, они быстро утомляются, часто отвлекаются. Им обычно трудно помолчать или спокойно посидеть даже 10 минут. У них часто меняется настроение, они плаксивы, нерешительны. В большинстве случаев недостаточно контактны и малоинициативны. Двигательная активность у них несколько снижена по сравнению с возбудимыми и уравновешенными. Дети этой группы медленнее овладевают сложными движениями, предпочитают спокойные игры, долго не могут заснуть, с трудом переходят от сна к бодрствованию, от одного вида деятельности к другому.

Всегда помните о том, что не все дети могут безоговорочно, сразу же подчиниться вашим требованиям, не приставать к вам с вопросами, долго заниматься одним делом. Не повторяйте им без конца: «Не делай», «Замолчи», «Не бегай» и т.д.

Малыш – объект вашего родительского воспитания, но и он любит в свою очередь кого-то воспитывать, будь то собака или кошка. «Немедленно иди сюда!» – приказывает он непослушной собаке. Он пытается понять, обладают ли его слова той же властью над другими живыми существами, как ваши слова над ним. Его стремление командовать, возможно, вам неприятно, поэтому научите его смягчать свою речь всевозможными словами «пожалуйста», «спасибо», «прошу тебя», «будь добр». Помимо того, обратите внимание на то, как вы сами разговариваете с вашим ребенком.

Иван ВЛАДИМИРОВ.

Однажды и на всю жизнь... Фото Э. СЕРГЕЕВОЙ.

В часы досуга

Найдите девять различий на этих рисунках.

Хорошие ли вы соседи?

Тест

1. Общаетесь ли вы с соседями?

часто — 5;
иногда — 3;
никогда или почти никогда — 1.

2. Берете ли вы у них взаймы, допустим, сахар, хлеб?

часто — 5;
иногда — 3;
никогда — 1.

3. Если, балуясь, соседские дети позвонят в вашу дверь и убегут, как вы среагируете?

отругаете их — 1;
пожалуетесь их родителям — 5;
поворчите, но простите — ведь это все-таки дети — 3.

4. Считаете ли вы, что ваши соседи:

любезные, интересные люди, готовые всегда прийти на помощь — 5;
готовы помочь, но они не так уж интересны — 3;
они не любезны и не интересны — 1.

5. В позднее время вы пригласили в гости шумную компанию. Соседи выразили недовольство. Что вы сделаете?

извинитесь и постараетесь утихомирить гостей — 5;
ответите, что у себя дома вы можете делать все, что вам заблагорассудится, — 1;
вы пригласите соседей присоединиться к вам — 3.

6. В соседнюю квартиру вселяются новые жильцы:

вы сразу же познакомитесь и предложите свою помощь — 5;
подождете, пока они обживутся, и только тогда предложите свою помощь, пригласите в гости — 3;
будете ждать, пока первый шаг сделают они — 1.

7. Ваши соседи приобрели новый автомобиль. Вы:

разделите их радость — 3;
станете им завидовать — 1;
спросите себя, как им удалось его купить — 5.

8. Любите ли вы сплетничать?

да, всегда — 5;
иногда, но без злобы — 3;
нет — 1.

9. Неизвестный человек пришел к вашей соседке. А вы знаете, что ее муж в командировке:

попытаетесь выяснить, кто это был, когда он уйдет — 5;
вы станете предполагать самое плохое — 1;
не обратите на это внимания — 3.

10. Ваши соседи уезжают в отпуск и спрашивают, согласитесь ли вы присмотреть за их кошкой, собакой или даже приглядеть за их домом:

вы сразу же соглашаетесь — 5;
говорите, что согласились бы с удовольствием, но находите какие-либо оправдания, чтобы не заниматься этим — 3;
сразу же отказываетесь — 1.

11. Вы часто видите дочь ваших соседей в компании женатого мужчины или того, кто, по-вашему, ей не пара:

сразу же сообщаете об этом ее матери — 5;
прежде всего поговорите с самой девушкой — 3;
считаете, что это вас не касается — 1.

12. Видя, что милиционер вошел к вашим соседям:

вы найдете способ появиться у них, пока он там — 5;
как только он уйдет, вы отправитесь к соседям — 3;
это просто вас не интересует — 1.

13. Считаете ли вы себя:

немного лучше своих соседей — 1;
более авторитетными, чем они — 5;
не делаете никаких сравнений с ними — 3.

14. Ваши соседи — молодожены:

вы используете любой повод, чтобы дать им совет — 5;
стараетесь им помочь, но тактично, неназойливо — 3;
считаете, что они сами должны накопить опыт семейной жизни — 1.

15. Ваши соседи купили новую мебель, а вам предлагают по сходной цене что-то из своей старой:

вы тронуты, но не показываете этого — 3;
вы благодарны за то, что подумали о вас, даже если у вас нет намерения что-нибудь купить — 5;
вы тронуты и ясно это показываете — 1.

Результат: более 58 баллов. Вы готовы оказать помощь соседям и отзываетесь на любую их просьбу, но вы также предлагаете свою помощь, когда в ней никто не нуждается, и делаете это несколько навязчиво. Кроме того, вы чересчур любопытны и, простите, любите сплетничать.

57-32 балла. Вы любезны, сердечны, умеете уважать других. Если вы чувствуете, что в данный момент с вами не хотят общаться, то не навязываетесь им. Вы интересуетесь жизнью своих соседей, но очень тактично. Вы не предлагаете свою помощь, если в ней нет нужды. Не пытаетесь узнать все о соседях, а также не рассказываете все о себе. В случае необходимости вы всегда бескорыстно предложите свою помощь.

31 и менее баллов. Вероятно, вам лучше всего жить в полностью изолированной квартире. Вам не нужны соседи, у вас нет желания общаться с ними. Если вы и вынуждены встречаться, то отмечаете скорее их недостатки, чем достоинства.

Подведены итоги конкурса

Как помнят многие наши читатели, в начале июня с. г. информационное бюро посольства Египта в Узбекистане совместно с рядом СМИ, в числе которых были и столичные «Вечерки», организовало конкурс-викторину «Добро пожаловать в Египет!».

Страна фараонов и великих пирамид, одна из колыбелей мировой цивилизации, таинственный Миср из «Тысячи и одной ночи», а ныне — современное государство, авторитетный член мирового сообщества, Египет всегда привлекал внимание людей, не только интересующихся историей, но и любящих путешествия. Традиционно Узбекистан и Египет связывают прочные дружеские взаимоотношения, начало которым было положено много веков назад. Поэтому неудивительно, что объявленный конкурс вызвал такой огромный интерес читателей, о чем свидетельствуют тысячи писем, пришедших в адрес организаторов. В своих письмах люди со всех уголков Узбекистана, всех возрастов и профессий не только проявили свое знание истории, географии, обычаев, экономики, социального и политического уклада жизни египтян, но и благодарили за предоставленную возможность узнать об этой стране что-то новое, расширить свой кругозор. Так что, несмотря на правила (конкурс есть конкурс), в выигрыше оказались все, кто принял участие в этой викторине.

Победители же определились в ходе розыгрыша призов, состоявшегося на днях в информационном бюро посольства Египта. В присутствии представителей средств массовой информации, а также Временного Поверенного в делах Египта в Узбекистане господина Фаргали Таха и советника посольства АРЕ по информации господина Раъфата Ас-Сабъа стали известны имена обладателей призов. Так, житель Сурхандарьинской области Ш. Чориев теперь наверняка не пропустит ни одной передачи о Египте по выигранному цветному телевизору, а Ш. Умрзоков и Н. Шермухамедова, из столичной области, ташкентцы М. Алиева, Л. Гайбуллаева, Б. Абдуллаев, О. Полякова, А. Левитин Н. Муминходжаева, Х. Расулов, Г. Тургунбаева, Д. Алиев от души обрадуются видеомагнитофону, автомагнитоле, пылесосу, миксеру и другим, не менее ценным, призам. Кроме того, специальными призами были поощрены самый пожилой и самый юный участники — 85-летняя И.Иброхимова и 4-летняя Настя Чудина. К сожалению, розыгрыш главных призов — путевок в Египет — в этом году не представляется возможным в связи со сложившейся в мире ситуацией. Однако представители египетского посольства выразили надежду, что эта добрая традиция очень скоро возобновится.

Итак, итоги конкурса подведены, он стал еще одной возможностью ближе узнать, а значит, и полюбить такую интересную страну, как Египет. А, кроме того, подобные мероприятия всегда сближают людей, укрепляют дружеские отношения между странами.

А вручение призов состоится 8 ноября в 13 часов в актовом зале института востоковедения (ул. Лахути, 25).

Соб. инф.

Футбольный калейдоскоп

Неожиданно завершился матч, состоявшийся в Ташкенте в рамках 1/8 финала розыгрыша Кубка обладателей кубков азиатских стран. «Пахтакор» на своем поле сыграл вничью с таджикской командой «Регар-Тадаз». Счет с пенальти открыл Леонид Кошелев. До перерыва гости, тоже с пенальти, отыгрались.

Во втором тайме Нагметулла Кутыбаев вновь вывел пахтакоровцев вперед. Ну а под занавес встречи таджики еще раз уравняли шансы. В итоге — 2:2, и ташкентские футболисты едут на ответный поединок в Душанбе с незавидным настроением.

Полярное расположение духа — у каршинцев, выступающих в Кубке чемпионов. На выезде против другого таджикского коллектива, «Умид», им будет играть намного легче, поскольку дома «Насаф» одержал крупную победу со счетом 4:1.

* * *

В 31-м туре чемпионата Узбекистана все три столичных клуба выступали на выезде. «Пахтакор» наносил визит бекабадскому «Металлургу», ведущему борьбу за сохранение места в элите отечественного футбола.

Областная команда на равных сражалась с самым именитым коллективом страны, о чем свидетельствует счет 1:0 по ходу игры в ее пользу. Но до финального свистка удержать это шаткое преимущество хозяевам поля не удалось. Окончательный итог встречи подвел пахтакоровец Игорь Шквырин — 1:1.

Игрок «Трактора» Ильхом Муминджанов тоже забил последний гол в поединке против «Бухары». Однако в данном случае одного мяча оказалось недостаточно для ничьей. Бухарцы поразили ворота гостей дважды.

Еще больше мячей — 3 — пропустила «Академия» в Зарафшане в игре с «Кызылкумом». Так что единственный успех Ярослава Крушельницкого из ташкентской дружины остался лишь голом престижа.

Результаты других матчей таковы: «Семург» — «Дустлик» — 2:9, «Навбахор» — «Кимегар» — 2:1, «Сурхан» — «Зарафшан» — 2:1, «Насаф» — «Турон» — 6:1, «Нефтчи» — «Самарканд-Динамо» — 6:3, «Андижан» — «Согдиана» — 2:0.

* * *

В турнире первой лиги осталось провести два тура. На предыдущих двух этапах ташкентская команда «НБУ-Азия» играла на своем стадионе. Соседу по региону — коллективу «Ахангаран-С» — столичные футболисты нанесли крупное поражение с перевесом 4:0. Два точных удара — в активе Тимура Айзатулова, по одному разу отличились Атхам Самигов и Марсель Идиатулин.

С фаворитом соревнований, кокандским «Темирйулчи», ташкентцы подписали мировую — 1:1. Причем гостям пришлось отыгрываться. Вынудил их к этому Обид Арипов, отправивший мяч в сетку кокандцев на десятой минуте встречи.

После 34-х туров «НБУ-Азия», набрав 58 очков, занимает пятое место, отставая от своего главного конкурента «Гулистана» на одно очко.

Ю. ЛИТВИНОВ.

Что? Где? Когда?

С 29 октября по 4 ноября — Дворец искусств имени А. Навои приглашает зрителей на просмотр фильмов: комедии «Бар. Гадкий койот» (начало в 14.30), фантастики «Планета обезьян» (начало в 16.30) и триллера «Враг у ворот» (начало в 19.00).

С 29 октября по 4 ноября — кинозал «Кино олами» ЦДО представляет премьеру захватывающего мистического триллера «Братство волка». В главной роли — Марк Дакаскос. Начало в 12.00, 14.00, 17.00 и 19.30.

30-31 октября — в Центральном выставочном зале Академии художеств Узбекистана работает выставка художников республики, награжденных Государственной премией к 10-летию независимости Узбекистана. До 4 ноября продолжается персональная выставка сурхандарьинского художника Туры Шамирзаева. Время работы — с 10 до 17 часов.

30 октября — в театре «Ильхом» зрители смогут увидеть спектакль по произведениям А. Пушкина «Свободный роман». Начало в 18.30.

30 октября — в ГАБТе имени Алишера Навои — композиции из оперы «Борис Годунов». Начало в 18 часов.

31 октября — Ташкентский государственный театр музыкальной комедии (оперетты) приглашает зрителей на спектакль В. Березина «Кот в сапогах». Начало в 11 часов.

С 31 октября по 4 ноября — в Музее Вооруженных Сил РУз продолжается выставка работ З.Р. Фахрутдинова. Время работы — с 9 до 17 часов.

1 ноября — театр «Аладдин» приглашает зрителей на спектакль по пьесе А. Кассоне «Дикарь». Начало в 19 часов.

С 1 по 4 ноября — в Доме кино будут демонстрироваться: фильм ужасов «Дракула-200» (начало в 14 часов), мелодрама «Реквием по мечте» (начало в 16 часов), фильм ужасов «Парк юрского периода» (начало в 18 часов) и боевик «Крах» (начало в 20 часов).

Со 2 по 4 ноября — в Ташгосцирке имени Ташкенбая Эгамбердыева — представление с участием серебряных призеров фестиваля в Китае канатоходцев под руководством заслуженной артистки Н. Алиевой. Начало представлений: 2 ноября — в 18 часов, 3-4 ноября — в 12, 15 и 18 часов.

2 ноября — в киноконцертном зале «Зарафшан» будет демонстрироваться приключенческий фильм «Мумия-2: возвращение» с Брендоном Фрейзером в главной роли. Начало в 15, 18 и 21 час.

2 ноября — в Молодежном театре Узбекистана зрители смогут увидеть спектакль «Ведогонь-театра»: «День-денешенек, встань, подымися» (начало в 10 и 12 часов) и «Вуаля!» (начало в 18.30).

3 ноября — в концертном зале «Бахор» — концерт заслуженных артистов Узбекистана Э. Рузметова и А. Рахимджанова в сопровождении танцевального ансамбля «Бахор». Начало в 18 часов.

3 ноября — в киноконцертном зале «Зарафшан» пройдет выступление популярной российской певицы Жасмин с программой «Долгие дни». Начало в 19 часов.

4 ноября — в театре «Ильхом» зрители смогут увидеть спектакль по пьесе Б. Брехта «Мещанская свадьба». Начало в 18.30.

4 ноября — в кинозале «Планета Голливуд» будут демонстрироваться фильмы: «Что скрывает ложь?» с Г. Фордом и М. Пфайффер в главных ролях (начало в 12 часов); «Люди X» с П. Стюартом (начало в 14 и 20 часов); молодежная комедия «Мальчики и девочки» (начало в 16 часов) и «Подземелье драконов» (начало в 18 часов).

4 ноября — в театре «Аладдин» — спектакль по пьесе Э. Эйкбурна «Женалгунья». Начало в 18 часов.

Мозаика соревнований

Бокс. Первый чемпионат мира среди юношей собрал в Баку 130 участников. Наряду с представителями 20 стран первенство в семи весовых категориях оспаривали узбекистанцы. Пятеро из них поднялись на пьедестал почета. Азизджон Рахмонов (81 кг) и Баходир Султанов (51 кг) завоевали титул чемпионов. Серебряным призером стал Камрон Касымов (45 кг). Бронзовые медали — в активе Ильхома Саатова (57 кг) и Эльшода Расулова (54 кг).

Шахматы. В этом виде спорта узбекистанцы на командном чемпионате мира в Ереване выступили менее успешно. В последних матчах наша дружина, в составе гроссмейстеров Саидали Юлдашева, Шухрата Сафина, Рустама Касымджанова, Марата Джумаева, а также международных мастеров Тахира Вахидова и Владимира Егина, сыграла вничью — 2:2 с россиянами и проиграла команде Германии 1,5 очка на 2,5. В итоге, набрав 15,5 очка, сборная Узбекистана заняла шестое место из девяти.

Велогонки на треке. В Ташкенте завершился розыгрыш Кубка Узбекистана. В четырех дисциплинах призовые места заняли представители столицы — сестры Евгения и Татьяна Макаровы, Надежда Кислюк, Лариса Широчкина, Ольга Кривоконева и Михаил Кандауров.

* * *

Здесь же прошли республиканские соревнования среди юношей. И вновь ташкентцы были на высоте. Первые места в своих возрастных группах заняли Артем Лабынкин и Руслан Михайлов. Вторыми финишировали Филипп Яковенко, Тимур Мухамедов и Дмитрий Климов. Третье время показали Эльдар Мукменов и Надир Абдусаматов.

Футбол. В Зарафшане состоялся международный традиционный турнир среди ветеранов. Первенство оспаривали семь команд из Туркмении, Украины и Узбекистана. «Пахтакор», обыграв навоийский «Зарафшан» — 5:0 и учкудукский «Сокол» — 5:3, но, уступив ашгабадскому «Копет-Дагу» — 0:2 и киевскому «Динамо» — 2:3, финишировал на пятой позиции. В составе ташкентской дружины на поле выходили Сергей Баканов, Олег Тюлькин, Нуритдин Амриев, Сергей Ковшов и другие известные в прошлом футболисты.

Стрельба из лука. Хороший результат показали наши спортсмены на международном турнире в Чимкенте. Под руководством тренера Гульнары Ариповой мужская команда в составе Ильдара Сайфулина, Эльдара Юсупова, Амета Умерова и женская, за которую выступали Сурайе Вакилова, Роза Назирова, Валерия Кириленко, заняли третьи места.

В личном зачете наибольшего успеха добилась самая юная наша лучница Валерия. Она стала бронзовым призером. Также следует отметить, что Сайфулин на этих соревнованиях установил третий рекорд Узбекистана.

Т. ЗАХАРОВ.

В Узбекистане — осень

Резкий контраст температур наблюдается в горах и пустынях. Если днем температура повышается до двадцати градусов, то к утру земля покрывается легким налетом инея. По народной примете, «осень — яснее лета». Воздух становится прозрачнее, как бы расширяются дали, четко просматриваются очертания гор. Все чаще ночной холодок трогает пышную зелень деревьев и кустарников, и от этого она одевается в пурпурно-золотистый наряд. Желтые листья нехотя оставляют свои ветки и, кружась, падают, образуя легкий шуршащий ковер под ногами.

По-разному приспосабливаются растения к рассеиванию своих семян. У одних легкие семена переносятся ветром, другие — как недотрога и герань — «взрывают» свои стручки так, что семена разлетаются в разные стороны. Семена многих сорняков, превратившись в колючки и цепляясь за шерсть диких и домашних животных, разносятся на большие расстояния. Активное участие в этом принимают некоторые виды птиц.

В начале осени беззаботную жизнь ведут мелкие хищники: хорьки, ласки, каменные куницы. Привольно лисам и шакалам. Обилие грызунов и различных укрытий делает в это время их жизнь легкой и безопасной.

Календарь природы

Мелкие грызуны — основная пища наших пернатых друзей: орлов, соколов, сов. Ученые подсчитали, что сова-сипуха в год уничтожает более тысячи грызунов, а одна полевка уничтожает до килограмма зерна. Нетрудно подсчитать, сколько спасает зерна одна сова или дневная хищная птица.

В конце осени животные меняют свой наряд на теплые зимние шубы. Если в долинах идет дождь, то в горах он превращается в снег. Кеклики спускаются ниже, где легче добыть различные семена растений. Когда наступают холода, наш белокоготный и бурый медведи, следуя показаниям своих биологических часов, залегают в спячку. Но это не спячка с оцепенением, как у сусликов, сурков, а, скорее, дрема. В это время он хорошо слышит. В берлоге мишка вовсе не сосет лапу, как принято думать, а питается за счет накопленного жира. Не нагулявшие жир в берлогу не ложатся, а становятся шатунами. Такие медведи очень опасны для людей. Наш медведь, как и снежный барс, высотник — он обитает в зоне снежников и ледников, т. е. выше четырех тысяч метров. Он, как кабан и барсук, всеядное животное.

У вепря — дикого кабана поздней осенью начинается гон. Стройный, подтянутый, заросший густой темной щетиной, он колет и сечет с такой силой и ловкостью, что нет животного, которое бы осталось невредимым, попав под удар разъяренного зверя. Нижние его клыки выступают наружу, как сабли янычар, и уже своим видом наводят страх. Недаром кабана называют секачом.

В конце осени завершается пролет птиц. Позднее других летят лебеди, фламинго. Сказочно красива стая взрослых фламинго в полете. Крылья вниз — и «живая лента» загорается пожарищем. Крылья вверх — и пожар гаснет: видны черные концы крыльев. Смотришь — будто волшебник включает и выключает разноцветные огни. Улетели и перелетные хищные птицы. Многотрудна их судьба. Их истребляли на протяжении десятков лет и это дало плачевные результаты — пятнадцать видов из них занесены в Красную книгу Узбекистана: беркут, балобан, сапсан и другие.

В конце ноября у нас иногда выпадает снег. С вечера идет дождь, а наутро словно чья-то волшебная рука набрасывает белое покрывало. Оправдывается примета «Зима днем не ложится». Но снег лежит, обычно, не более двух-трех дней, чаще в эту пору идут дожди с небольшими утренними заморозками...

В. АНТОШКИН.

Реклама и объявления ● Реклама и объявления

К сведению юридических лиц,

занимающихся на территории города Ташкента деятельностью по разработке, производству, записи, тиражированию и реализации грампластинок, аудио-видеокассет и лазерных дисков.

Постановлением Кабинета Министров Республики Узбекистан от 29 июня 2001 года № 285 *«О мерах по совершенствованию налогообложения в сфере гастрольно-концертной деятельности и распространения аудио-видеоносителей»*, ***утверждено Положение*** *«О порядке лицензирования на территории Республики Узбекистан деятельности по разработке, производству, записи, тиражированию и реализации грампластинок, аудио-видеокассет и лазерных дисков».*

На основании постановления Кабинета Министров Республики Узбекистан от 29 июня 2001 года № 285 деятельность по разработке, производству, записи, тиражированию и реализации грампластинок, аудио-видеокассет и лазерных дисков осуществляется только юридическими лицами — резидентами Республики Узбекистан и подлежит лицензированию.

Согласно решению хокима города Ташкента от 6 июля 2001 года № 301 и распоряжения хокима города Ташкента от 28 сентября 2001 года № 180-Ф органом, выдающим лицензии на право осуществления деятельности по разработке, производству, записи, тиражированию и реализации грампластинок, аудио-видеокассет и лазерных дисков на территории города Ташкента — является ***Департамент торговли, сферы услуг и производства товаров народного потребления хокимята г. Ташкента.***

Для получения лицензии юридическое лицо предоставляет в Департамент торговли хокимята г. Ташкента следующие документы:

— заявление о выдаче лицензии;

— нотариально заверенные (или заверенные регистрирующим органом) копии свидетельства о государственной регистрации и учредительных документов;

— банковский платежный документ, свидетельствующий об уплате сбора за рассмотрение заявления;

— справка налогового органа о присвоении идентификационного номера налогоплательщика;

— документы, подтверждающие наличие кассового аппарата — для соискателей лицензии, намеревающихся осуществлять реализацию аудио-видеоносителей, лазерных дисков в розницу за наличный расчет;

— заключение городской комиссии по выдаче лицензии на право осуществления деятельности по разработке, производству, записи, тиражированию и реализации грампластинок, аудио-видеокассет и лазерных дисков, созданной согласно распоряжению хокима г. Ташкента от 28 сентября 2001 года № 180-Ф.

За рассмотрение заявления на получение лицензии и продления срока ее действия взимается сбор в двукратном размере минимальной заработной платы; за переоформление лицензии и выдачу ее дубликата взимается сбор в размере одной минимальной заработной платы.

Сумма сбора за рассмотрение заявлений зачисляется на специальный депозитный счет Департамента торговли хокимята г. Ташкента.

Реквизиты счета: депозитный счет — **20210000502926815002**, ИНН **202380391**, Мехнатское отделение **УзЖСБ** г. Ташкента, код банка **00423.**

Департамент торговли, сферы услуг и производства товаров народного потребления хокимята г. Ташкента.

ГУПТ «Сувсоз» сообщает,

что в соответствии с декларацией отдела финансирования народного хозяйства и ценового регулирования Главного управления финансов аппарата хокима г. Ташкента № реестра 375-ТГ-2001 устанавливаются новые тарифы на услуги водопроводно-канализационного хозяйства без НДС с 10 ноября 2001 года:

— водопроводная вода для оптовых потребителей	1м³ 39,66 сумов;
— канализационные услуги для оптовых потребителей	1м³ 14,07 сумов;
— водопроводная вода для населения	1м³ 16,0 сумов;
— канализационные услуги для населения	1м³ 8,0 сумов.

Р/О «УЗБЕКГОСЦИРК»

Ташкентский государственный цирк им. Ташкенбая Эгамбердыева площадь Хадра

С 3 по 11 ноября 2001 г.

ДЛЯ ВАС, ДЕТИ!

В дни осенних школьных каникул ЖДЕТ ВСТРЕЧА:

«КАНАТОХОДЦЫ»

СЕРЕБРЯНЫЕ ПРИЗЕРЫ ФЕСТИВАЛЯ В КИТАЕ

под руководством заслуженной артистки НАРЗАНИСО АЛИЕВОЙ С ВЕСЕЛЫМИ КЛОУНАМИ, ДРЕССИРОВАННЫМИ СОБАЧКАМИ, ГИМАЛАЙСКИМ МЕДВЕДЕМ И МНОГИМИ ДРУГИМИ.

Начало: 3-4/XI — 12.00, 15.00, 18.00; 5-6-7-8/XI — 11.00, 14.00; 9/XI — 11.00, 14.00, 18.00; 10-11/XI — 12.00, 15.00, 18.00.

Принимаются заявки на коллективные посещения.

Билеты продаются в кассах цирка и районными кассирами.

Форма оплаты — любая.

Касса открыта с 9 часов утра.

Справки по телефонам: 144-35-91, 144-32-23, 144-29-04.

УТЕРЯННОЕ

свидетельство о включении хозяйствующего субъекта в государственный регистр предприятий и организаций № 005341 от 04.02.1995 г., код по ОКПО 14961140, Управления благоустройства Шайхантаурского района, выд. органами государственной статистики г. Ташкента,

СЧИТАТЬ НЕДЕЙСТВИТЕЛЬНЫМ.

УТЕРЯННЫЙ

901 к. ● диплом ТашДавТИ-II № 193397, выд. в 1999 г. на имя Белан Ирины Владимировны,

СЧИТАТЬ НЕДЕЙСТВИТЕЛЬНЫМ.

УТЕРЯННЫЙ

902 к. ● гос. ордер № 08-01/22771 от 10.03. 1993 г. на право собственности Юсупова Соли Хусаиновича на квартиру

СЧИТАТЬ НЕДЕЙСТВИТЕЛЬНЫМ.

«Вечерний Ташкент»

разместит вашу рекламу, рекламные частные объявления и объявления по частному бизнесу, а также некрологи, поздравления с днем рождения, свадьбой и юбилеем, брачные объявления и т.д.

Прием объявлений ежедневно (кроме субботы и воскресенья) с 9.00 до 17.30.

Телефон для справок: 133-28-95. Факс: (371) 133-29-09.

Учредитель — хокимият г. Ташкента

Главный редактор Акмаль АКРАМОВ

Адрес редакции: 700000, г. Ташкент, ГСП, ул. Матбуотчилар, 32.

Газета зарегистрирована в Госкомпечати Республики Узбекистан.
Регистрационный № 10

Газета выходит по понедельникам, средам, пятницам.

ТЕЛЕФОНЫ:
отдел писем — 133-29-70;
отдел рекламы и объявлений — 133-28-95; 132-11-39.
Факс (371) 133-29-09.

По вопросам доставки обращаться в почтовые отделения по месту жительства или в отдел эксплуатации ГСП "Тошкент почтамти", по телефону 133-74-05.

Ответственность за достоверность сведений в рекламе и объявлениях несет рекламодатель.

Индекс — 116. Способ печати — офсетный. Формат — А-2. Объем — 2 п.л. Тираж — 3.238.

Типография акционерной компании "Шарк". Адрес предприятия: ул. Буюк Турон, 41.

Номер набран и сверстан в компьютерном центре «Вечерний Ташкент».

Заказ Г-2906

123456