O'ZBEKISTON RESPUBLIKASI MILLIY KITOB PALATASI
INV. №

Вечерний ТАШКЕНТ

ОБЩЕСТВЕННО-ПОЛИТИЧЕСКАЯ ГОРОДСКАЯ ГАЗЕТА

Газета выходит с 1 июля 1966 года ◆ № 3 (9.653) Понедельник, 7 января 2002 года ◆ Цена свободная

СТОЛИЦА: день за днем

Одним абзацем

◆ *В Национальном пресс-центре Узбекистана в эти дни проходят красочные праздничные представления для детей столицы с участием Деда Мороза, Снегурочки и других сказочных персонажей. Также проводятся различные конкурсы и викторины, победителям которых вручаются памятные призы и подарки.*

◆ *ЗАВТРА, 8 января, в столичном выставочном зале «Узкургазмасавдо» состоится концерт «Карнавальная ночь», организатором которого выступило городское отделение молодежного движения «Камолот». Для студентов вузов и ссузов будут выступать специально приглашенные звезды узбекской эстрады — такие, как группы «Болалар», «Шахзод», известные исполнители Севара Назархан, Равшан Сабиров и многие другие. Начало в 17.00.*

◆ *В доме-музее Анны Ахматовой «Мангалочий дворик» прошел новогодний бал-маскарад «Серебряный век».*

◆ *ЗАВТРА, 8 января, в Республиканском интернациональном культурном центре состоится презентация книги, посвященной 10-летию независимости Республики Узбекистан и десятилетнему юбилею РИКЦ.*

◆ *СЕГОДНЯ, 7 января, Клуб КРИДИ Бектемирского района совместно с районным отделением молодежного движения «Камолот» проводит новогоднее мероприятие для детей с ограниченными возможностями.*

◆ *В Сергелийском районе прошли праздничные встречи с представителями Центра «Духовность и просветительство», посвященные Новому году. В махаллях «Амир Темур» и «Тинчлик» были организованы новогодние представления с вручением подарков для маленьких жителей из малообеспеченных семей и детей-инвалидов.*

В городской окружной комиссии

Состоялось очередное заседание Ташкентской городской окружной комиссии по проведению референдума, в котором приняли участие члены окружной комиссии и ответственные за проведение референдума на местах.

На заседании был рассмотрен вопрос о ходе подготовки участковых комиссий к предстоящему референдуму. В частности, было отмечено, что, несмотря на то, что до референдума осталось немного времени, в ряде районов подготовительный процесс осуществляется еще не на должном уровне, особенно в плане наглядного оформления участков.

В столице образовано 666 участков, которые должны быть снабжены всем необходимым оборудованием, инвентарем для успешного проведения референдума.

На заседании также было обращено внимание на то, что в Законе «О референдуме Республики Узбекистан» предусмотрено участие в референдуме и тех граждан Республики Узбекистан, которые по той или иной причине временно проживают за границей. Сейчас участки по проведению референдума образовываются также и при представительствах Республики Узбекистан в зарубежных странах.

На заседании также были рассмотрены вопросы закрепления членов окружной комиссии за районами для ознакомления с ходом подготовки участковых комиссий к референдуму, активизации деятельности махаллей в процессе подготовки и проведения столь широкомасштабного политического мероприятия и ряд других вопросов в рамках полномочий окружной комиссии.

В хокимияте города Ташкента

Навруз-2002: каким он будет?

В столице началась подготовка к всенародному празднику Навруз. Об этом шла речь на первом заседании городской рабочей группы по подготовке и проведению Навруза, которое провел заместитель хокима города Р. Курбанов.

Как будет проходить Навруз-2002? Что нового ожидается в праздничной программе? Вот что ответил на эти и другие вопросы начальник Главного управления по делам культуры Рустам ХАМИДОВ:

— У нас накоплен уже достаточный опыт в проведении широкомасштабных праздничных мероприятий. И хотя каждое из них требует особого подхода, и участники, и организаторы хорошо представляют, что и как делать. Празднование Навруза мы проводим уже более десяти лет, и с каждым годом программа праздничных мероприятий становится более красочной, более разнообразной, более насыщенной. Сценарии праздника обогащаются новыми идеями и мыслями.

Сценарий нынешнего праздника уже готовится, и в нем, как всегда, в первую очередь основное внимание будет уделено обычаям, традициям узбекского народа, они будут представлены в различном ракурсе: фольклорные ансамбли, национальные костюмы, национальные блюда станут основой каждого праздничного мероприятия.

С учетом того, что в нынешнем году отмечается десятилетие Республиканского интернационального культурного центра, в праздничной программе Навруза особое место будет отведено самодеятельным творческим коллективам, действующим при РИКЦ и национальных культурных центрах.

В центре внимания предстоящего праздника будут наши уважаемые представители старшего поколения, особое почитание и уважение к которым ляжет в основу многих мероприятий нынешнего года, объявленного Годом защиты интересов старшего поколения.

Хочу также отметить, что в ходе подготовки к Наврузу впервые будет объявлено несколько конкурсов. Эта идея была предложена благотворительными фондами «Махалля» и «Навруз». Так, к примеру, в настоящее время идет разработка условий конкурса «Самая образцовая махалля». Есть предложение провести подобный конкурс в масштабах районов и города...

Так что и нынешний праздник Навруз обещает стать разнообразным и красочным.

Записала Ильмира ЗАЙНУТДИНОВА.

Эффективность реформ

Опыт плюс инициатива

В коллективе акционерного общества открытого типа «Тонг» трудятся преимущественно женщины. Они разрабатывают новые модели, кроят, шьют, утюжат, таким образом воплощая в реальность мечту сотен покупателей о добротной, удобной и, что не менее важно, красивой одежде.

Конечно, в новых рыночных условиях коллективу приходится нелегко, ведь надо не только моде следовать, но и добиться рентабельности производства, выпускать продукцию, пользующуюся спросом, доступную потребителю по цене. И, надо сказать, что здесь не сидят сложа руки. Многие изделия АО «Тонг» пришлись по душе покупателям.

Новинки — это то, без чего немыслима работа экспериментального цеха. А лучшего результата в осуществлении этой главной задачи помогают добиваться сочетание опыта мастеров со стажем и мобильности, инициативы молодой смены.

Соб. инф.

НА СНИМКАХ: швея экспериментального цеха Елена Катышева; «Вот такие новые модели вы найдете в нашем фирменном магазине», — говорит продавец-консультант Т. Иванова.

Фото Т. НИГМАТУЛЛИНА.

Не снижая планку

Телефонная связь, как известно, является и атрибутом, и показателем уровня цивилизованной жизни. А о важности и необходимости надежных средств связи в наше время и говорить не приходится. Поэтому всех нас не может не интересовать работа подразделений, от которых качество и надежность этой связи и зависит. Одним из них является АО «Ташкентская телеграфно-телефонная станция». О том, как отработан прошлый год, и о планах на 2002 нам рассказал генеральный директор АО «ТашТТС» Марат Шахидович Захидов.

— 2001 год наш коллектив завершил довольно успешно. Практически все запланированные мероприятия по повышению финансово-экономических показателей, обеспечению социальной защиты работников были воплощены в жизнь. Вот уже год, как мы являемся акционерным обществом, что в целом положительно сказывается как на производстве, так и на качестве связи. Наши сотрудники являются держателями 6,5 процента акций, 3 процента из которых являются привилегированными, по ним ежеквартально производится выплата дивидендов. Чувствуя себя хозяевами производства, работники, естественно, повышают и личную ответственность за качество предоставляемой связи.

В прошлом году мы смогли, наконец-то, осуществить переключение с автоматической междугородной и международной станции ARM-20 производства шведской фирмы «Эрикссон», проработавшей 30 лет, на цифровые — такие, как «Сименс», «NEC» и той же «Эрикссон». Естественно, современные требования к качеству телефонной связи резко повысились. Новые технологии позволяют учитывать не только количество произведенных звонков и эфирное время, но и увеличить скорость соединения абонентов не только по республике и странам СНГ, но и дальнего зарубежья. В связи с расширением цифровой коммутационной станции в декабре уже полностью была выведена из эксплуатации ARM-20.

Хотелось бы отметить, что благодаря введению в строй новых цифровых станций некоторые телефоны справочных служб города мы смогли изменить, от чего, соответственно, поменялся и общий технологический процесс. Напоминаю жителям Ташкента, что около полугода справочные службы заказа междугородных и международных телефонных переговоров «07» и «007» не существует. В связи с этим, чтобы воспользоваться немедленной системой и заказать переговоры, необходимо набрать соответственно 8-191 и 8-194, чтобы дежурный оператор смог, не отсоединяясь, подключить абонентов. А любую другую справочную информацию по телефонным кодам республики, стран СНГ и дальнего зарубежья жители смогут получить по телефонам 144-39-31 и 144-07-65.

В планах на этот год — продолжение работы над переходом от автоматических устаревших станций к более современным цифровым, которые отвечают требованиям времени и дают возможность обеспечить абонентов более качественной и быстрой связью. Также собираемся модернизировать оборудование для предоставления услуг телеграфной связи. Эта новая техника позволит воспользоваться услугами Интернета и электронной почты. Естественно, будет продолжаться работа по реконструкции и автоматизации технологических процессов, благодаря чему гораздо упростится труд наших сотрудников.

Повторю — в центре нашего внимания, помимо чисто производственных проблем, находятся и вопросы социальной защиты наших работников: увеличиваем заработную плату, регулярно выплачиваем дивиденды по приобретенным ими акциям. И мы всегда помним, что от работы нашего коллектива во многом зависит предоставление качественных телефонных услуг жителям не только нашего государства, но и других стран. Наша телеграфно-телефонная станция является главной в Республике Узбекистан, и эту высокую планку мы будем стараться не снижать и в будущем.

Записала М. ЯКШИГУЛОВА.

«Шелл» — автомобиль похороШелл!»

У всемирно известной компании, выпускающей моторные масла «Shell», немало надежных партнеров по всему миру. Официальные дистрибьюторы есть и в Узбекистане. Это ООО «АБА АВТО» и СП «Узинавтосервис». В предновогодние дни, как говорится, самое время, они подвели итоги работы.

Как отметил директор ООО «АБА АВТО» А. Халилов, чтобы улучшить обслуживание потребителей, была организована рекламная акция под девизом «Шелл — автомобиль похороШелл!», в которой приняли участие более двух десятков автомагазинов и шесть автомоек.

Благодаря общим усилиям и умелому подходу к организации сервиса вдвое возрос объем продаж моторных масел «Шелл Хиликс». А это значит, что «сердца» сотен авто, о которых позаботились их хозяева и узбекистанские дистрибьюторы всемирно известной компании, стали работать гораздо надежнее.

— Компания, выпускающая моторные масла «Шелл», пользуется репутацией высококачественного производителя, — подчеркнул А. Халилов. — И вполне естественно, что от своих партнеров она вправе требовать такого же высокого качества работы. В ходе рекламной акции мы сумели развить наши деловые связи, запустили первый автомобильный Интернет-сайт, который можно назвать заметным шагом в развитии электронной коммерции в Узбекистане.

Участники рекламной акции тоже не остались внакладе. Лучшие из них получили призы. В их числе оказались не только мужчины, но и женщины — продавец автозапчастей Марина Федоряк, управляющая автомойки Наталья Горцева. В номинации «Лучший магазин» победителем назван предприниматель М. Фазылов, которому вручен музыкальный центр. Так как больше всех клиентов за время рекламной акции обслужили на автомойке «О & S», ее директору М. Гершману вручен телевизор.

Соб. инф.

Выставки

Картины, дарящие радость

В медицинском центре Алексея Назарова проводится персональная выставка молодой художницы Дианы Корыцевой, которая в 2001 году стала членом творческого объединения молодых художников при Академии художеств Республики Узбекистан.

Посетители выставки соприкасаются с искренним творчеством, буквально дающим прилив бодрости и сил. Представленные художественные произведения поражают зрителей своей масштабностью и красотой. Такие картины, как «Лотос», «Египетские мистерии», «Сплетницы», неизменно приковывают к себе внимание посетителей. Хотя Д. Корыцева достаточно молода, многие ее работы уже оценены специалистами и любителями искусства и находятся в частных коллекциях во многих странах мира.

Н. ПЕТРОВ.

XXI Информбюро

Вчера, сегодня, завтра

В стране

● ВЧЕРА в резиденции Оксарой Президент Республики Узбекистан Ислам Каримов принял прибывших в нашу страну членов делегации сенаторов США. Были обсуждены вопросы региональной безопасности, взаимодействия стран в проведении антитеррористической операции в Афганистане, а также определены ближайшие перспективы двустороннего сотрудничества.

● ВЧЕРА сенаторы США посетили Олий Мажлис, где встретились с председателем парламента Э. Халиловым. Сенаторы также встретились с министром обороны Узбекистана К. Гулямовым и руководящим составом Вооруженных Сил нашей страны. В тот же день вечером гости в столичной гостинице «Интерконтиненталь» встретились с журналистами.

● В парламенте страны состоялось заседание Комитета Олий Мажлиса по печати и информации, на котором был рассмотрен вопрос о выполнении законов «Об издательской деятельности» и «О гарантиях и свободе доступа к информации» в Кашкадарьинской области.

● В Андижане начал работу филиал дочернего предприятия «Интал-Телеком» АК «Узбек Телеком».

● В Карши сдан в эксплуатацию главный корпус областного телецентра.

● В Учкудуке под патронажем Навоийского горнометаллургического комбината открылся цех по переработке молока.

● Новый макаронный цех открыт в фермерском хозяйстве «Найман» Булакбашского района Андижанской области.

● В Министерстве высшего и среднего специального образования прошел республиканский семинар, на котором обсуждались проблемы обеспечения академических лицеев и профколледжей высококвалифицированными педагогическими кадрами.

● «Школа молодых отцов» открылась при андижанском родильном доме № 3.

В мире

● В парижском издательстве «Арматан» состоялась презентация книги «Узбекча сузлашайлик» старшего преподавателя Самаркандского государственного института иностранных языков С. Донieровой, которая содержит интересные сведения о культуре народов Узбекистана, его сегодняшнем дне. К книге прилагается аудиокассета.

● Прокуратура Украины начала расследование о незаконной продаже оружия в зарубежные государства.

● На западе Грузии у одного из сел обнаружен сильнейший источник радиации. Предположительно, это разрушенная аккумуляторная батарея, содержащая стронций. ВЧЕРА в Тбилиси прибыли эксперты МАГАТЭ.

● СЕГОДНЯ православные верующие отмечают Рождество.

● ВЧЕРА в Азербайджане президент Г. Алиев был объявлен другом журналистов по итогам 2001 года.

● СЕГОДНЯ в одном из судов Еревана начнется процесс над одним из телохранителей президента Армении по обвинению в непреднамеренном убийстве по неосторожности во время исполнения им своих служебных обязанностей.

● СЕГОДНЯ в Китае пройдет встреча министров иностранных дел стран — участниц Шанхайской организации сотрудничества. Цель встречи — обсуждение будущего Афганистана, борьбы против терроризма, а также отношения между Индией и Пакистаном.

● Глава временного правительства Афганистана Х. Карзай пообещал прекратить торговлю наркотиками, но, по его словам, это будет трудно сделать без инвестиций в разрушенную сельскохозяйственную структуру страны.

● Безуспешной остается борьба с лесными пожарами на юго-востоке Австралии. Только в штате Новый Южный Уэльс огонь за две недели уничтожил более 170 домов и полмиллиона гектаров леса с уникальной фауной. Материальный ущерб оценивается в 36 млн. долларов.

● После 10-летнего перерыва с триумфом вернулась на оперную сцену выдающаяся испанская певица М. Кабалье. Певица, признанная лучшим сопрано мира, с успехом выступила в Барселонском оперном театре. Почти 10 лет Кабалье из-за болезни не могла участвовать в спектаклях и выступала с сольными концертами.

● Уровень безработицы в США достиг самой высокой за последние шесть лет отметки — 5,8 процента.

● Обильный снег стал настоящим бедствием для Турции, где четыре человека погибли от переохлаждения и семь считаются пропавшими без вести. На многих дорогах остановлено движение, отменены некоторые авиарейсы.

● Ни афганские власти, ни американцы не имеют никаких сведений о местонахождении лидера талибов муллы Омара.

● Половина всех коммерческих сделок в ЕС осуществляется в евро. Лидируют здесь Голландия и Греция.

● ВЧЕРА первые 150 французских военнослужащих вылетели в Афганистан. Как известно, международные силы по поддержанию мира в Афганистане получили мандат ООН на 6-месячное пребывание в стране. Они будут насчитывать почти 5 тыс. военнослужащих из 17 стран мира.

● Налоговое ведомство Баварии обвиняет бывшую звезду мирового тенниса Б. Беккера в уклонении от уплаты налогов. Он должен государству 17 млн. евро.

● Неизменный символ Парижа — Эйфелева башня — самый посещаемый в мире туристический объект. В ушедшем году на башне побывало 6 млн. посетителей со всех уголков планеты.

● ВЧЕРА небольшой самолет «Сесна-176» врезался в небоскреб в центре города Тампа в американском штате Флорида. По сообщению властей, за штурвалом находился 15-летний пилот-ученик, который стал единственной жертвой происшедшего. Власти заявили, что катастрофа не является терактом.

● В завершившемся году суммарные кассовые сборы голливудских фильмов составили 8,35 млрд. долларов — на 650 млн. больше, чем в 2000 году, который тоже превосходил предшествующий. При этом пять фильмов принесли каждый больше чем 200 млн.

● ВЧЕРА при посредничестве американского посланника на Ближнем Востоке Э. Зинни состоялась встреча израильских и палестинских делегаций, которые обсудили проблемы безопасности.

● ВЧЕРА премьер-министр Великобритании Т. Блэр, находящийся в поездке по странам Южной Азии, провел в Дели переговоры с главой правительства Индии А. Б. Ваджпаи. СЕГОДНЯ британский премьер встретится в Исламабаде с президентом Пакистана П. Мушарафом.

● ВЧЕРА конгресс Аргентины подавляющим большинством голосов одобрил законопроект о девальвации национальной валюты — песо.

● Греческая береговая охрана пришла на помощь попавшему в шторм турецкому судну, на борту которого находились около 300 нелегальных эмигрантов, в основном турецких курдов. Судно было заведено в порт, где его пассажирам позволили сойти на берег. Капитан судна, гражданин Турции, был арестован.

● США развернули в Афганистане программу разоружения местного населения путем массовой скупки оружия. Особенно интересует американцев тяжелое вооружение и артиллерия. Цены на этом рынке очень высоки. В частности, переносные зенитные комплексы покупаются по 150 тыс. долларов.

● Более 670 кг героина захватила полиция юго-западной китайской провинции Юньнань. Эта операция — крупнейшая в истории борьбы против наркобаронов в Азии. 651 упаковка зелья была спрятана в стволах деревьев. По подозрению в наркоторговле было задержано 20 человек.

● ВЧЕРА в Италии отмечали веселый детский праздник, которым заканчиваются рождественские новогодние каникулы.

● Специальное трудовое законодательство для лошадей готовится в Бразилии. Их рабочий день не может превышать 8 часов, причем с обязательным часовым перерывом на обед. Воскресенье для лошадей будет выходным.

К 10-летию РИКЦ

Наша культура — достояние общее

Мы, кыргызы, проживающие в Узбекистане, имеем возможность сохранять и развивать свои культуру, язык, традиции. Есть у нас и свой культурный центр с подразделениями в каждой области. Наши активисты с удовольствием со всеми другими национальными культурными центрами участвуют во всех государственных праздниках, проводят много разнообразных мероприятий. Это конференции, концерты, встречи с интересными людьми. В проведении массовых празднеств участвуют наши фольклорные ансамбли, коллективы художественной самодеятельности.

Центром постоянно проводятся встречи учащихся школ с писателями, творческой молодежью, народными умельцами. Об этом регулярно рассказывает телепередача «Айчурек» на кыргызском языке, с которой мы тесно сотрудничаем. Часто центр проводит презентации новых книг наших земляков.

Всегда радостным событием для нас является встреча с известным писателем Чингизом Айтматовым. В Республиканском интернациональном культурном центре проходила презентация его книги «Плач охотника над пропастью». Здесь мы поздравляли его с вручением высшей награды Узбекистана — ордена «Буюк хизматлари учун», а также вместе с представителями всех культурных центров Узбекистана — с его 70-летием.

В свою очередь, Чингиз-ага очень уважительно, тепло относится к узбекистанцам, назвал содружество культурных центров во главе с Республиканским интернациональным культурным центром малой Организацией Объединенных Наций.

Не забудется тысячелетие эпоса «Манас», которое вместе с нами в РИКЦ отмечали все народы Узбекистана и зарубежные гости. Этот эпос является достоянием не только кыргызской, но и мировой культуры. Для нас он особенно дорог, ибо содержит колоссальную информацию обо всех сторонах жизни и культуры кыргызов за много веков, начиная с первого упоминания термина «кыргыз», уходящего в древность. Поэтому мы всячески стараемся пропагандировать эту жемчужину нашей культуры, прежде всего среди нашей молодежи.

В преддверии 10-летия РИКЦ мы совместно с Ассамблеей культуры народов Центральной Азии провели большой концерт с участием звезд эстрады Узбекистана, Казахстана, Кыргызстана и Таджикистана, посвященный 10-летию независимости этих стран и юбилею Интерцентра.

Хочется выразить благодарность Чрезвычайному и Полномочному Послу Кыргызстана в Узбекистане У. К. Чиналиеву за поддержку нашей деятельности. Благодаря его содействию в этом концерте участвовал вокально-инструментальный ансамбль «Кызбурак» из Кыргызстана. Прекрасно выступив, он завоевал симпатии зрителей и получил приглашение принять участие в большом праздничном концерте, посвященном юбилею РИКЦ, который будет проходить 12 января во Дворце дружбы народов.

В связи с этим знаменательным для всех центров событием желаю всем дальнейшей успешной работы. Пусть нам всегда сопутствуют мир, дружба, добро!

К. ДЖУМАБАЕВА,
заместитель председателя Кыргызского культурного центра Узбекистана.

К Дню защитников Родины

Начало

Возле группы юношей, построенных в одну шеренгу, собралось не меньшее число офицеров, прапорщиков и сверхсрочных служащих. Даже в Ташкентском ВОКУ, где в центре внимания — будущие офицеры, новичкам, призванным пополнить подразделения обеспечения учебного процесса, — внимание особое. Ведь от этих, пока еще неопытных и угловатых парней, во многом зависит, насколько качественно будут проходить учебные занятия. Представители каждого подразделения, каждой службы стремятся сделать все, чтобы с первых часов обеспечить новичков всем необходимым.

Шерзод Хамзаев до службы работал модельщиком на производстве, а в автошколе ОСО «Ватанпарвар», где получил специальность водителя БТР, был командиром учебной группы:

— За пять месяцев учебы освоил все, что необходимо знать для успешной эксплуатации и обслуживания БТР, — рассказывает он. — По Правилам дорожного движения, вождению и обслуживанию автотехники получил на экзаменах отличные оценки, по остальным предметам обучения — хорошие. Внимательно следил вместе с моими товарищами за обстановкой в Афганистане. Хотел попасть на военную службу в Термез — на южные рубежи Узбекистана, но оказался здесь, в столице...

Командир подразделения обеспечения учебного процесса капитан Т. Соатов тщательно следит за тем, чтобы старшины поработали на совесть. Да те и сами охотно приводят вчерашних призывников в надлежащий вид. Бобур Хаитов, тоже окончивший школу ОСО «Ватанпарвар», Алишер Умаров, уже командовавший одноклассниками на уроках допризывной подготовки, Шавкитдин Адбурасулов, не раз занимавший призовые места на спортивных состязаниях среди допризывников, — все они пока выглядят «на одно лицо». Но пройдет время, и каждый будет иметь возможность проявить себя в подразделении.

— Нынешнее поколение призывников, — рассказывает капитан Т. Соатов, — заметно крепче физически, чем в прежние годы. Видно, подготовке юношей к армейской службе стали обращать больше внимания.

Капитан Т. Соатов с 1996 года отслеживает судьбы своих подчиненных. Среди них немало таких, кто, отслужив срочную службу, поступил в военное училище или остался на контрактной службе.

— С гордостью могу сказать, — продолжает он, — что бывшие мои подчиненные Д. Шарипов и А. Азизов уже окончили военное училище и сегодня сами командуют подразделениями. На хорошем счету у командования курсант А. Кучкаров, сегодня обучающийся в ТВОКУ. Хорошо начал учебу на первом курсе и курсант Р. Биламеддинов, тоже проходивший срочную службу в подразделении обеспечения учебного процесса. Если к этому добавить, что 11 военнослужащих остались за последние годы на службе по контракту, причем многие проходят ее на самых ответственных участках, в том числе в отдаленных гарнизонах, то можно смело сказать, что тех, кто начал срочную службу в Ташкентском ВОКУ, ждет не только интересная и требующая высокой квалификации воинская специальность, но и хорошие перспективы служебного роста, если они решат остаться в рядах Вооруженных Сил.

Последняя подгонка обмундирования — и вот уже ничем не отличающееся от других воинское подразделение убывает к новому месту службы. Нет, недолго пробыли новички в столице. Место их солдатского становления — учебный центр, где они и будут проходить курс молодого бойца. Там, среди учебных полей, автодромов, танковых директрис, и определится, кто на что способен, кто в какое подразделение попадет. А пока настрой у новичков — боевой, каждый хочет стать отличником, выполнить наказ родных и близких — стать достойным защитником Родины.

Подполковник В. КАЛОШИН.

ЖИЛИЩНО-КОММУНАЛЬНОЕ ОБСЛУЖИВАНИЕ: плюсы и минусы

В русле реформ

ТСЖ не остаются без поддержки

Как уже сообщалось, на девятой сессии Ташкентского городского Кенгаша народных депутатов второго созыва в числе многих других был рассмотрен и вопрос об углублении реформ в системе коммунального обслуживания.

Продолжаем разговор на эту тему на страницах газеты.

В конце прошлого года в Мирабадском районе было зарегистрировано еще одно товарищество собственников жилья. Теперь их всего 33. ТСЖ взяли на себя эксплуатацию и содержание жилого фонда. А на помощь им пришла коммунальная хозрасчетная аварийно-восстановительная служба, организованная не так давно при хокимияте Мирабадского района.

— Нашу службу можно назвать своеобразным подрядчиком ТСЖ, — рассказывает главный инженер Г.В. Югай, — ведь мы располагаем производственной базой, где осуществляем ремонт задвижек, запчастей. В настоящее время налаживаем работу оборудования, с помощью которого будем делать стоны, трубопроводы. У нас есть своя ремонтная бригада, которая по заявке ТСЖ может прибыть на место для устранения аварии.

Одной из основных задач КРАВС является координация деятельности товариществ, оказание им помощи. В поле их общего внимания находятся вопросы подготовки жилого фонда к осенне-зимнему периоду, аккумуляции денежных средств на капитальный ремонт, своевременной оплаты услуг ПО «Таштеплоэнерго», треста «Водоканал», ПО «Ташгаз», Дирекции по санитарной очистке территорий, сокращения дебиторской задолженности населения. Во всех вопросах существенную помощь оказывает хокимият Мирабадского района. Не остаются в стороне и различные предприятия, организации, которые помогают в обеспечении ТСЖ материалами. Всего в прошедшем году было оказано спонсорской помощи на 8 млн. сумов. С пониманием отнеслись к проблемам ТСЖ в ассоциации «Тошкент озиковкатлар», ЧФ «Кроносда» и «Крамс», в АО «Фотон». Большой заказ коммунальщиков выполнен и на тепловозо-вагоноремонтном заводе. Здесь изготовлены двери для подъездов домов на 5 млн. сумов. КРАВС оказал содействие ТСЖ в приобретении материалов для ремонта мягкой кровли. Благодаря этому были перекрыты более 29 тысяч квадратных метров кровли.

— Сейчас весь район территориально разделен на 4 округа, в каждый из которых входит в среднем 10 махаллей, — говорит начальник КРАВС, заместитель хокима Мирабадского района А.У. Акмурадов. — За каждым закреплен заместитель хокима района, который оказывает содействие в разрешении возникающих у ТСЖ проблем. Это дает возможность не только оперативно принимать решения, но и практически их осуществлять.

Новая служба укомплектована квалифицированными специалистами, имеющими большой практический опыт работы. В КРАВС регулярно проводятся консультативные семинары для представителей товариществ собственников жилья. Специалисты разъясняют вопросы тарифной политики, составления статистических отчетов, доводят до их сведения последние законодательные и нормативные документы, оказывают содействие во взаиморасчетах с поставщиками коммунальных услуг. Так что ТСЖ в Мирабадском районе не приходится вариться в собственном соку.

К. ОЛЬГИНА.

Цель — помощь людям

Товарищество собственников жилья «Алмазар коммунал», объединившее 20 домов на массиве Куйлюк-2, известно многим. И не только потому, что работает оно четко и эффективно, не давая повода для недовольства своим жильцам, но и потому, что в деле создания в районе ТСЖ оно стало «первопроходцем».

— «Алмазар коммунал» было создано в феврале 2000 года, — рассказывает председатель ТСЖ Ишанкул Бекназарович Рузиев, — и поначалу в него вошли 15 домов. Наше ТСЖ было первым в районе, и нам много пришлось встречаться с людьми, объяснять им функции и преимущества такой формы работы. Через полгода в товарищество вошли еще три дома, в мае 2001-го — еще два, так что теперь ТСЖ «Алмазар коммунал» объединяет 20 домов, где расположены 1058 квартир, в которых проживают 2580 человек.

Хозяйство, доставшееся сотрудникам ТСЖ, — хлопотное, тем более что все дома уже «перевалили» 30-летний рубеж со дня постройки и нуждаются в капитальном ремонте. Точнее сказать, нуждались, потому что за время своего существования ТСЖ уже отремонтированы 11 домов, оставшиеся 9 ждут своей очереди.

— Когда товарищество приняло эти дома, — продолжает Ишанкул Бекназарович, — они были, мягко говоря, в неудовлетворительном состоянии. Основная проблема, которую мы решали все это время, — это ремонт кровли и системы отопления. Сейчас могу сказать, что зимние холода и ненастье для нас уже не страшны. Они не наступят, как это бывает, «вдруг» для коммунальных служб, после чего возмущенные отсутствием тепла жильцы выстраиваются в коридорах в очередь. В наших домах есть тепло и крыши не протекают.

В «Алмазар коммунал» стараются, как можно, помочь жителям, и для этого не боятся экспериментировать. Так, здесь был проведен пилотно-демонстрационный эксперимент по реконструкции теплосети «ТАСИС-Евросоюз-9802», устанавливались, причем бесплатно, счетчики учета расхода воды и газа. Эксперимент оправдал себя полностью, хотя поначалу жители не очень-то в это верили. Но факты — вещь упрямая — экономия воды в семьях, где пользовались счетчиками, составила до 70 процентов, газа — до 60 процентов. Теперь и жители других домов приходят в ТСЖ с просьбой установить счетчики в своих квартирах.

— Увы, но теперь это все платное, — говорит И.Б. Рузиев, — но ведь счетчики себя окупают, особенно если семья большая. Экономия здесь весьма ощутимая. Именно это мы и стараемся объяснить жильцам.

Вообще, различные встречи в ТСЖ «Алмазар коммунал» — не редкость, ведь люди должны знать, как расходуются их деньги, что планируется сделать и для чего. Выгода от этого обоюдная — жители наглядно видят работу ТСЖ, а сотрудникам товарищества в такой обстановке работать легче.

Конечно, здесь, как и в любом хозяйстве, без проблем не обходится — каждый день преподносит что-то новое, требующее решения. Но в «Алмазар коммунал» знают, что нет ничего невозможного, что людям надо помочь, тогда и они будут относиться к тебе с благодарностью.

— Это — наша работа, — улыбается И.Б. Рузиев.

Н. НИКОЛАЕВА.

НА СНИМКАХ: председатель ТСЖ «Алмазар коммунал» И. Рузиев (второй слева) часто встречается с жителями; сантехники-газосварщики М. Рубаненко и С. Добрынин за работой.

Фото Т. НИГМАТУЛЛИНА.

Тема недельной почты

Кто же их рассудит?

В первые дни нового года редакционная почта пополнилась еще несколькими письмами, в которых авторы сетуют на коммунальные «болячки».

«В августе прошлого года согласно графику наша жилищная организация должна была начать ремонт **дома № 12 по ул. Кунаева,** — пишут от имени жителей **Кузнецовы.** — Но в конце июня дом был передан в ведение товарищества собственников жилья. Жильцы пытались возразить, требовали приемки дома комиссией. Однако все оказалось бесполезным. Вот уже почти десять лет подвал дома заливают нечистоты. Нетрудно представить, в каком состоянии здесь находятся инженерные коммуникации и в каких условиях приходится жить десяткам семей. Куда мы только ни обращались...».

Да, обращения жильцов этого дома уже не первый год передаются по инстанциям. Время от времени здесь появляются комиссии из хокимията, их сменяют работники коммунальных служб. Справедливости ради скажем, что нечистоты периодически откачивают из подвала. Но вскоре все повторяется вновь. При таких обстоятельствах понятно даже неспециалисту, что надо бороться с причиной, а не со следствием, иначе ситуация рискует превратиться не в многолетнюю, а в многовековую (если, конечно, дом выдержит такой напор).

«В **доме № 40 на 6-м квартале Чиланзара** мы живем с 1963 года. За это время ни разу не менялись трубы в подвалах, в шахтах. Из-за их течи часто отсутствует отопление. В плачевном состоянии находится и кровля, — сообщается в письме жителей. — А мы платим деньги. Спрашивается: за что?».

А вот еще проблема. В квартире одинокой пенсионерки **М. Сафоновой (массив Спутник-9, д. 31, кв. 3)** потекла сгнившая труба. А в жилищной организации только руками развели: мол, нет ни труб, ни сварки. «Куда же в таком случае обращаться за помощью?» — интересуется автор письма.

Совсем иная ситуация описана в письме **Н. Торопчиной, проживающей в доме № 11 по ул. Лахути.** Соседка этажом выше не желает пригласить слесаря, чтобы ликвидировать течь в своей ванной. «Ее вовсе не волнуют мои проблемы, — пишет автор, — и то, что мою квартиру постоянно заливает».

В Законе «Об основах государственной жилищной политики» говорится, что собственники приватизированных квартир участвуют в расходах, связанных с обслуживанием и ремонтом мест общего пользования, инженерного оборудования и придомовой территории, соразмерно занимаемой ими общей площади. Согласно нормативным документам, жилищно-эксплуатационная организация обслуживает внутридомовые сети, подающие тепло и горячую воду после узла управления. В квартирах на нее возложено устранение незначительных неисправностей в системах водопровода и канализации: уплотнение сгонов на стояках, ремонт отводов на инженерных сетях до прибора, устранение засора стояков, отводов, укрепление трубопроводов. По системе центрального теплоснабжения и горячего водоснабжения ее специалисты производят регулировку трехходовых кранов, набивку сальников, мелкий ремонт изоляции и укрепление трубопроводов до прибора.

Сегодня вопросы эксплуатации и содержания домов возложены на товарищества собственников жилья. Но качество обслуживания напрямую зависит от материальной стороны, т. е. оплаты населением коммунальных услуг и эксплуатационных расходов. И если кто-то из жильцов забывает вовремя оплатить, то все средства перечисляются на оплату услуг поставщиков воды, газа, тепла, электроэнергии, а на приобретение тех или иных труб, карбида, запчастей средств уже не остается.

Конечно, не везде еще дела обстоят так, как хотелось бы. Но вопросы улучшения обслуживания жилого фонда не остаются без внимания. Не решить их и без участия самих жильцов.

Когда верстался номер, нам сообщили из хокимията Яккасарайского района, что в доме № 12 по ул. Кунаева начался капитальный ремонт инженерных коммуникаций.

Комментарий специалиста

Стоит ли платить авансом?

Время от времени в нашей республике происходит повышение цен на жилищно-эксплуатационные услуги, и многих интересует, должны ли производиться перерасчеты за оплаченные авансом коммунальные услуги.

Вот что пишет пенсионерка М.С. Губаева, проживающая по ул. Абдуллаева Мирзо-Улугбекского района:

«В течение апреля-сентября 2001 года администрацией ТСЖ «Янги аср коммунал» дано указание бухгалтеру не принимать у меня плату за квартиру. Письменно обращалась к начальнику ТСЖ и заместителю хокима Мирзо-Улугбекского района, но меры не приняты. Почему я должна оплатить задолженность с января 2001 года и пеню 20 процентов, если льготы потеряла только в июне?».

— Согласно постановлению Кабинета Министров РУз «О дополнительных мерах по совершенствованию коммунального обслуживания населения» от 18 апреля 2001 года, пункт № 7, собственники и наниматели жилья освобождаются от внесения дополнительных платежей за оплаченные авансом коммунальные услуги (на период, не превышающий 12 месяцев) в случае увеличения в этот период соответствующих тарифов; освобождаются от уплаты пени с сум просроченных платежей в случае погашения ими имеющейся задолженности в период до 1 июля 2001 года.

Н. ВИШНЕВСКАЯ,
ведущий инженер «Узкоммунукувташкилотчи».

Спрашивали — отвечаем

Льготы — по закону

«Я — участница второй мировой войны. У меня прописана внучка-студентка. В ТСЖ сказали, что надо представить справку из института, чтобы платить за квартиру по льготному тарифу. Хотелось бы подробнее знать о новшествах в этом плане.

Л. Свиридова».

Как известно, с 1 июля 2001 года в Узбекистане начало действовать новое Положение о порядке предоставления населению льгот по оплате жилищно-коммунальных услуг. В шестом пункте этого положения говорится, что льготы по оплате эксплуатационных расходов и коммунальных услуг предоставляются лицу, для которого они предусмотрены действующим законодательством, а также только тем совместно с ним проживающим нетрудоспособным членам семьи, которые не имеют самостоятельного источника доходов и находятся на его иждивении. Сюда не включаются граждане той категории, которым действующим в республике законодательством льготы по оплате предоставлены непосредственно им самим и не распространяются на членов их семей.

Граждане, имеющие право на получение льготы по оплате эксплуатационных расходов и коммунальных услуг, один раз в год обязательно должны представить подтверждающие это право документы в товарищество собственников жилья или другую организацию, эксплуатирующую жилой фонд. Расчет оплаты с учетом предоставляемых льгот ведется с момента подачи жильцом соответствующих документов, подтверждающих его право на льготы. Льготы предоставляются по месту прописки.

«В нашей семье сразу несколько льготников, имеющих скидки при оплате жилищно-коммунальных услуг: бабушка — инвалид, я — педагог со стажем, дочь — медицинский работник. Но наши льготы не плюсуются, а «поглощают» одна другую. Правильно ли нам делают расчет?

В. Тен».

Если в доме проживает несколько человек, имеющих законодательно установленное право на льготы при оплате жилищно-коммунальных услуг, то эти льготы предоставляются каждому гражданину в размере, определенном действующим законодательством. За использование природного газа на отопление, услуги центрального отопления и эксплуатационные расходы исчисление платежей производится по самому высокому размеру льгот.

«Законодательство в жилищно-коммунальной сфере продолжает совершенствоваться. Многое здесь уже изменилось: жилье стало собственностью, ЖЭКи сменили ТСЖ. Реформы продолжаются. Если раньше государство возмещало большую часть расходов по содержанию и эксплуатации жилья, то сейчас эта обязанность возложена на собственников. Хотелось бы в этой связи знать, не будут ли ликвидированы льготы для определенных категорий граждан по оплате жилищно-коммунальных услуг?

В. Рахимов».

В настоящее время льготы по оплате жилищно-коммунальных услуг определенным категориям граждан сохраняются. Согласно Указу Президента Узбекистана от 17 апреля 2001 года «О новом этапе углубления экономических реформ в сфере коммунального обслуживания» они предоставляются:

— инвалидам, участникам второй мировой войны и приравненным к ним лицам, воинам-интернационалистам и семьям погибших военнослужащих, женам умерших инвалидов войны 1941-1945 гг., которые оплачивают холодное и горячее водоснабжение, отопление, газ, канализацию, электроэнергию в размере 50 процентов стоимости. Эта категория граждан полностью освобождается от оплаты эксплуатационных расходов в пределах социальной нормы площади жилья, а излишняя общая площадь оплачивается ими в полном размере;

— участникам трудового фронта в период второй мировой войны. Они оплачивают коммунальные услуги в размере 70 процентов;

— Героям, Героям труда и лицам, награжденным орденом Славы трех степеней, персональным пенсионерам, бывшим несовершеннолетним узникам фашистских концлагерей, гетто и других мест принудительного содержания, созданных фашистами и их союзниками в период второй мировой войны, гражданам, работавшим в блокадном Ленинграде на предприятиях, в учреждениях и организациях города и награжденным медалью «За оборону Ленинграда», а также знаком «Жителю блокадного Ленинграда»; инвалидам I группы по зрению, гражданам, пострадавшим вследствие Чернобыльской катастрофы. Все они оплачивают коммунальные услуги и эксплуатационные расходы в 50-процентном размере;

— лица, награжденные орденом «Соглом авлод учун» I степени, полностью освобождаются от оплаты коммунальных услуг и эксплуатационных расходов, а лица, награжденные орденом «Соглом авлод учун» II степени, — оплачивают то и другое в половинном размере;

— работающим в учреждениях в сельской местности учителям, воспитателям детских садов, преподавателям и мастерам производственного обучения, тренерам-преподавателям, инструкторам-методистам детско-юношеских школ и школ олимпийского резерва, учителям, концертмейстерам детских музыкальных школ искусств, преподавателям спецдисциплин и музыкальным руководителям школ-интернатов и детских домов. Они полностью освобождены от оплаты коммунальных услуг и эксплуатационных расходов. Такая же льгота предоставлена профессорско-преподавательскому составу, научным работникам и учебно-воспитательному персоналу высших и средних специальных учебных заведений, а также пенсионерам указанных категорий, имеющим научно-педагогический стаж не менее 10 лет. Лица указанных категорий, работающие в учреждениях, расположенных в городах, оплачивают коммунальные услуги и эксплуатационные расходы в размере 50 процентов;

— одиноким пенсионерам, в том числе и инвалидам, нуждающимся в постороннем уходе. Они полностью освобождаются от оплаты;

— совместно проживающим нетрудоспособным членам семьи, не имеющим самостоятельного источника доходов и находящимся на иждивении.

В дни зимних школьных каникул

И радость, и помощь

Детский смех... Радостные возгласы и аплодисменты... Блестящие огни елки... Что это? Конечно, новогодний праздник! В эти дни в столице проходит множество различных новогодних представлений для детей и взрослых.

Но новогодние представления, проводимые в кафе «Маржон» при участии Юнусабадского районного отделения молодежного движения «Камолот», — особые. Это, скорее, благотворительная акция, основной целью которой является организация праздника для детей из малообеспеченных семей, в которых нет достаточных средств для того, чтобы подарить детям настоящий праздник. Поэтому, организуя новогодние представления, в «Маржоне» и районном отделении «Камолота» решили средства, вырученные за билеты и подарки для детей из так называемых благополучных и состоятельных семей, затратить на подарки и бесплатный вход для ребят из семей малообеспеченных. Кроме традиционных подарков со сладостями и игрушками, они получат и пакеты с наборами необходимых школьных принадлежностей.

По мнению детей, побывавших на новогодних представлениях в «Маржоне», праздник удался. И в этом — заслуга организаторов, а также тех, кто выступает перед ребятами. Это и неутомимый ведущий — ответственный за организацию культурно-массовых мероприятий Юнусабадского районного отделения «Камолота» Шерзод Ибрагимов, который, кажется, готов отдать всю душу для того, чтобы на лицах детей светилась счастливая улыбка. Ужасно уставший, охрипший (попробуй-ка с утра до вечера развлекать шумную компанию!), он, тем не менее, каждый день доволен своей работой. В роли потрясающего Деда Мороза — кинорежиссер, художественный руководитель ТПО «Киноактер» Алишер Хамдамов. Традиционная «злодейка» — Баба Яга в мастерском исполнении известной актрисы Малики Ибрагимовой настолько завораживает и вовлекает детей в мир сказки, что порой, в эти минуты, в существование Бабы Яги может поверить и взрослый. «Самое главное — приобщить детей к действию, наладить двусторонний контакт и обмен мощной энергией, которая надолго дает заряд энергии», — делится своим мнением актриса.

Представления с участием сказочных персонажей проводятся в первой половине дня. А ближе к вечеру начинается новогодний праздник для старшеклассников с представлением, интересными конкурсами и дискотекой.

Так, напряженно для организаторов и очень весело для гостей проходит каждый день в «Маржоне». И только остается сожалеть, что праздники рано или поздно кончаются. Впрочем, впечатлений от них хватит надолго.

Линара ГАЗИЗОВА.

Закономерный успех

Концерты

За шесть последних лет класс доцента кафедры специального фортепиано Ташкентской государственной консерватории им. Ашрафи Эльмиры Закруллаевны Миркасымовой дал 13 концертов, посвященных французской музыке XX века, Бартоку, Шостаковичу, сюитам XX века, а также составленных из произведений Шумана, Шопена, Шимановского и других. Один из самых последних из них был посвящен 110-летию со дня рождения С. Прокофьева, и в нем прозвучал цикл из девяти сонат композитора.

Открыла концерт учащаяся 10-го класса РССМШ имени Успенского К. Пинхасова. Ее энергичное и увлеченное исполнение продолжили Е. Абдульхасанова, Д. Дадабаева, К. Айзель, Д. Мамадалиева, Х. Иноятова, О. Григорьева, Н. Николаева и другие, исполнение которых отличали хорошая техническая подготовка и темперамент.

Концерт, продемонстрировавший объем и качество работы, проделанной как педагогами, так и учащимися, удался. И в этом заслуга Эльмиры Закруллаевны. Сама она — играющий пианист с большим опытом исполнительской практики. Требовательная к себе, она такие же требования предъявляет и к своим ученикам, и, видимо, это и обеспечило успех концерту, в котором пианистки отлично справились с, казалось бы, чисто «мужскими» сонатами. Новая техника пианизма — сочетание ударности и лиричности, жесткости и тонкости — удалась им всем. И что еще важно: возникла идея проведения подобного концерта в музыкальных школах, училищах, консерватории и даже в городах Узбекистана, если, конечно, найдутся спонсоры.

Наталия ХОН,
студентка Ташгосконсерватории.

Кто на свете всех веселее

Автомобили, их владельцы, дороги, по которым приходится ездить, и пешеходы, с которыми приходится сталкиваться, с момента их появления на свет стали излюбленной темой для шуток. Создатели комедий, безымянные авторы анекдотов и именитые пародисты — все отдали дань популярным автосюжетам. Так что в колледже автотранспорта и автомобилестроения просто не могла не сложиться своя команда «Кувноклар ва зукколар» («Веселых и находчивых»). И даже не одна, а сразу несколько, между которыми и прошли соревнования в канун Нового года.

Конкурсы

Проходили они в театре имени Аврора Хидоятова и собрали множество народа: за «своих» пришли поболеть не только однокурсники, но и друзья, родственники, преподаватели и спонсоры. В общем, было перед кем блеснуть остроумием.

«Моя профессия — моя гордость» — под таким девизом проходило состязание веселых и находчивых. Поначалу казалось, что девиз больше подходит для торжественного собрания, чем для игры в КВН, но, как выяснилось в ходе игры, за шутками, экспромтами и забавными историями действительно скрывались настоящая гордость учащихся колледжа за выбранную профессию и желание доказать, что они во всем — самые-самые. Особенно ярко это проявилось в конкурсе, где наряду с остроумием требовалось показать и знание специальности.

Соревновались три команды: «Шовуз-сервис» отделения технического обслуживания автотранспорта, «Гап йук-1» (контрактники) и «Гап йук-2» (эксплуатация автотранспорта). Команды подготовились очень основательно и не намерены были уступать друг другу лавры победителей. Так что жюри, состоявшему из представителей Главного управления среднего специального профессионального образования, молодежного движения «Камолот» и заслуженных работников автотранспорта и автомобилестроения, пришлось долго совещаться, прежде чем вынести окончательное решение. В конце концов команды распределили между собой призовые места, но друг от друга их отделяли всего лишь десятые доли балла. Лидером юмора была признана команда «Гап йук-1». Вторым оказался «Шовуз-сервис» и третьей — команда «Гап йук-2». Всем трем командам были вручены компьютеры и другие спонсорские подарки.

А в заключение веселые и находчивые из колледжа автотранспорта и автомобилестроения обратились с призывом к коллегам из других областей Узбекистана — пособствовать в нынешнем году.

А. ЛАЗУРИТЮК.

«Молодежь против терроризма»

— под таким девизом во Дворце культуры железнодорожников прошла программа, подготовленная студентами Ташкентского государственного института востоковедения, ТАДИ, ТашИИТА, учащихся медицинского училища имени Боровского. Успех программы обеспечили высокий уровень исполнительского мастерства участников, политические мотивы неприятия терроризма как явления, омрачающего современную жизнь.

Зрители бурными аплодисментами встречали выступления О. Соболевского и П. Базанова, Р. Мамедова и Р. Бекбулатова, И. Бабешко и многих других.

Д. ЕНГУЛАТОВА,
кандидат философских наук.

Осложнений не миновать,
если вовремя не принять мер

Грипп — это серьезно

Каждый год с наступлением зимнего сезона врачи разных специальностей предупреждают об опасности, которую таит в себе грипп, о мерах его профилактики и способах лечения. Но, увы, число заболевших гриппом и другими острыми респираторными вирусными инфекциями продолжает неуклонно расти. В чем причина?

Начнем с того, что грипп — это острое инфекционное заболевание, вызываемое вирусом и протекающее с лихорадкой, интоксикацией и поражением верхних дыхательных путей (носоглотка, трахея, гортань). Передается грипп от больного человека к здоровому при кашле, чихании, разговоре, то есть воздушно-капельным путем. В редких случаях возможно заражение и через предметы домашнего обихода — посуду, книги, игрушки. Первые признаки заболевания появляются уже спустя несколько часов после заражения. Как правило, это повышение температуры до 39-40 градусов, резкая головная боль, особенно в лобной части, общее недомогание, мышечные и суставные боли. У детей часто наблюдаются судороги. Постепенно присоединяются насморк, боль и чувство саднения в горле, сухой кашель. Но грипп опасен отнюдь не этими «простудными» симптомами. Дело в том, что вирус гриппа поражает практически весь организм, оказывает отрицательное воздействие на сердечно-сосудистую, нервную, мочеполовую системы и даже на течение беременности. Кроме того, ослабляя организм в целом, снижая его сопротивляемость, вирус делает нас беззащитными перед любой другой бактериальной инфекцией. Отсюда высокая частота развития так называемых вторичных инфекций и осложнений: пневмония, менингит, пиелонефрит, отит и другие. Эти заболевания при неблагоприятном течении и отсутствии своевременного качественного лечения могут привести даже к летальному исходу, особенно у маленьких детей, стариков и ослабленных какими-либо хроническими заболеваниями людей.

Итак, что же предлагает современная медицина тем, кто решил дать отпор гриппу? На данный момент существует немало препаратов, которые применяют для профилактики этого заболевания, но чтобы их использовать, необходимо знать, как они действуют на организм и какой эффект оказывают. Начнем, пожалуй, с широко распространенного и всем известного интерферона. Вообще, интерфероны — это вещества, которые вырабатываются самим организмом в ответ на внедрение вируса гриппа и стимулируют иммунитет. Разумеется, чем выше концентрация интерферона в крови, тем эффективнее организм может противостоять инфекции. Поэтому препарат вводят искусственно, в частности лейкоцитарный интерферон, раствор которого закапывают в нос по 5 капель в каждый носовой ход 2 раза в сутки с интервалом не менее 6 часов. Начинать такую профилактику следует за 2-4 недели до наступления эпидемии и продолжать до тех пор, пока остается угроза заразиться гриппом. Правда, эффективность применения интерферона не очень высока, и, кроме того, он может вызвать аллергическую реакцию у людей, чувствительных к антибиотикам и куриным белкам.

Несколько больший эффект от так называемых интерфероногенов. Это вещества, которые могут спровоцировать выработку естественного интерферона в организме. К ним относятся дибазол и арбидол.

Существует расхожее мнение, будто широко распространенные иммуностимуляторы, к которым относятся элеутерококк, лимонник, шиповник, могут предотвратить грипп. Это не так. На самом деле они оказывают на организм общеукрепляющее действие, но с вирусами им бороться не под силу. Они могут лишь облегчить течение заболевания, если вы уже заболели.

Единственным надежным средством профилактики гриппа признана на сегодняшний день вакцинация. Современные вакцины не только дают до 95 процентов гарантии того, что вы не заболеете, но и совершенно безопасны.

Иммунитет вырабатывается в среднем в течение 2-3 недель после проведения прививки. Помните, что ваше здоровье — в ваших руках, но прежде чем прививаться от гриппа, посоветуйтесь с врачом, и он предложит вам наиболее подходящий для вас вариант вакцины.

Т. ЩЕГЛОВА,
врач-методист отдела массовой информации Республиканского института здоровья.

Добрый вечер, малыши!

Азбука поведения

Мир и лад под общей крышей

Попробуй ответить на вопрос: что тебе дороже всего в твоем доме? Хорошее настроение, не правда ли? Очень неприятно, когда дома тоскливо и уныло, когда в нем царят беспорядок и неразбериха, когда члены семьи озлоблены и невежливы друг с другом, и все ходят мрачные и надутые. Но ведь хорошее настроение, добрые и сердечные взаимоотношения всех живущих под одной крышей не падают с неба. Для того, чтобы создать в семье атмосферу дружбы и доброжелательности, нужны усилия всех ее членов. Не надейся прийти на готовенькое!

Если ты возвратился из школы злой и раздраженный, если ты голоден или что-то не ладится в школе, если дома тебя ждет уйма дел, которые ты терпеть не можешь: приготовление уроков, прогулка с собакой, мытье посуды и многое другое, ты сам принесешь с собой уныние и холод, которые непременно заморозят остальных членов семьи.

Настроение заразительно!

Ничуть не лучше, если ты прибежишь из школы возбужденный и радостный, громко напевая веселый марш, в то время как дома лежит тяжело больной человек, которому необходимы покой и тишина.

Так вот, для того, чтобы в каком-либо коллективе всегда царила добрая и сердечная атмосфера, каждый из его членов должен помнить об остальных и считаться с их присутствием, душевным или физическим состоянием и потребностями. Иной раз, если это может кому-нибудь помешать, приходится выключать приемник, даже если в это время выступает твой любимый певец. В тот день, когда бабушка ждет в гости свою приятельницу, с которой она мечтает спокойно поговорить и посидеть в тишине, не следует бегать, прыгать и шумно играть с приятелями. Одним словом, для того, чтобы всем было хорошо, нужно всякий раз согласовывать свои намерения с планами остальных членов семьи и распределять свои занятия и отдых так, чтобы не мешать друг другу.

Как хорошо складывается совместная жизнь людей, которые умеют быть снисходительными и терпимыми друг к другу, которые относятся с уважением к чужим интересам, привычкам и вкусам! Не надо думать, что твоя сестра «ненормальная» только потому, что она любит долгие прогулки, которых ты не выносишь. Не надо злиться из-за того, что кто-то из членов семьи отказывается каждый вечер играть в «морской бой». Ведь он же иногда играет с тобой в шашки. Что хорошего, если ты постоянно докучаешь окружающим бесконечными рассказами о своих делах, а стоит разговору перейти на какую-либо другую, менее интересующую тебя тему, отрезаешь: «Оставь меня в покое. Нечего лезть со всякой ерундой!». Нельзя делать из себя радиоприемник, который работает только «на передачу» и никогда «на прием». Хочешь, чтобы люди интересовались твоими делами, хочешь пользоваться чьей-то помощью или советом — умей слушать, отнесись к чужим делам так же серьезно, как к своим. И если ты потерял любимый карандаш, не считай это трагедией. Ведь ты только что говорил, что порванный чулок у сестры — это пустяк и что непонятно, как «эта дуреха может так расстраиваться».

Ты считаешь, что у мамы и папы «отсталые» взгляды, потому что им не нравится современная музыка. «Кошачий концерт» — так они ее называют. Но разве из этого следует, что мама не вправе требовать от тебя отчета, куда и с кем ты идешь и когда вернешься? И это не значит, что папа плохо разбирается в житейских делах и в людях. Он с первого взгляда раскусил кое-кого из твоих приятелей и не зря запретил тебе с ними водиться. А бабушка? Хоть бы она что-нибудь понимала в современной моде! Зато как эта «отсталая» старушка умеет позаботиться о твоем здоровье! «Ты, бабушка, ничего не понимаешь!», «Ну, мама, ты скажешь!», «Ты, папа, этого не знаешь!». Подобные высказывания свидетельствуют только о твоей грубости и невоспитанности. К тому же они абсолютно несправедливы, потому что и отец, и мама, и бабушка лучше тебя разбираются в жизни и более правильно, чем ты, оценивают твои поступки. А главное, они заботятся только о твоем благе. Они любят тебя, беспокоятся о тебе, стараются тебе помочь, мечтают, чтобы ты прожил более интересную и счастливую жизнь, чем они. В этом-то ты, по крайней мере, не сомневаешься?

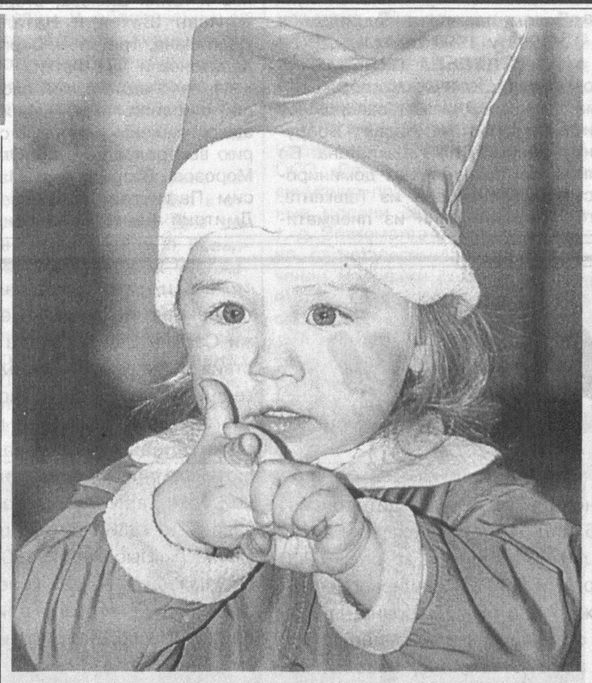

Новый год — не просто веселый праздник, он еще и волшебник, который превращает малышей в санта-клаусов, медвежат-чебурашек и делает из девочек маленьких леди.

Фото С. ЛЮБЧИЧА.

А ну-ка, отгадай!

Дом — стеклянный пузырек,
А живет в нем — огонек!
Днем он спит, а как проснется,
Ярким пламенем зажжется.
(Лампочка).

* * *

Ног нет, а хожу,
Рта нет, а скажу,
Когда спать, когда вставать,
Когда работу начинать.
(Часы).

* * *

В Полотняной стране
По реке Простыне
Плывет пароход —
То назад, то вперед.
А за ним такая гладь —
Ни морщинки не видать.
(Утюг).

* * *

Я увидел свой портрет,
Отошел — портрета нет.
(Зеркало).

Собрал загадки Никита СЛАВГОРОДСКИЙ.

Мюнхгаузен рассказывает...

Восьминогий заяц и чудесная куртка

Да, немало чудесных историй случалось со мною в России.

Однажды я преследовал необыкновенного зайца. Заяц был на диво быстроногий. Скачет все вперед и вперед — и хоть бы присел отдохнуть.

Два дня я гнался за ним, не слезая с седла, и никак не мог догнать его.

Моя верная собака Дианка не отставала от него ни на шаг, но я никак не мог приблизиться к нему на расстояние выстрела.

На третий день мне все-таки удалось подстрелить этого проклятого зайца. Чуть только он упал на траву, я соскочил с лошади и бросился рассматривать его.

Представьте себе мое удивление, когда я увидел, что у этого зайца, кроме его обычных ног, были еще запасные. У него было четыре ноги на животе и четыре на спине!

Да, на спине у него были отличные, крепкие ноги! Когда нижние ноги у него уставали, он перевертывался на спину, брюхом вверх, и продолжал бежать на запасных ногах.

Не мудрено, что я, как угорелый, трое суток гонялся за ним!

К сожалению, догоняя восьминогого зайца, моя верная собака так устала от трехдневной погони, что упала на землю и через час умерла.

Я чуть не заплакал от горя и, чтобы сохранить память о своей умершей любимице, приказал сшить себе из ее шкуры охотничью куртку.

С тех пор мне уж не нужно ни ружья, ни собаки.

Всякий раз, когда я бываю в лесу, моя куртка так и тянет меня туда, где прячется волк или заяц.

Когда я приближаюсь к дичи на расстояние выстрела, от куртки отрывается пуговица и, как пуля, летит прямо в зверя! Зверь падает на месте, убитый удивительной пуговицей.

Эта куртка и сейчас на мне.

Вы, кажется, не верите мне, вы улыбаетесь? Но посмотрите сюда, и вы убедитесь, что я рассказываю вам чистейшую правду: разве вы не видите своими глазами, что теперь на моей куртке осталось всего две пуговицы? Когда я снова пойду на охоту, я пришью к ней не меньше трех дюжин.

Вот будут завидовать мне другие охотники!

Зимой и летом — одним цветом

Почемучка

— А почему, — спросил меня Почемучка, — у елки и зимой зеленые иголки? Она что, как все нормальные деревья, не спит всю зиму и иголки свои сторожит?

— Да нет, Почемучка, и ель, и сосна, и арча, и кедр, да и все хвойные деревья, то есть те, у которых листья — это иголки-хвоинки, тоже спят зимой глубоким сном. Только засыпают они значительно позже, а просыпаются намного раньше лиственных. В каждой хвоинке, так же, как и в листьях, живут все те же удивительные зернышки — зеленые хлорофиллы, но в тоненькой иголке их куда меньше, чем в листике, а вот иголочек намного больше, чем листьев на самом раскидистом дереве. Если сбросит свой наряд елочка к зиме, так, чтобы одеться ей густой хвоей, всей весны не хватит. Ведь листья готовят свой строительный материал для веток, ствола, корней куда быстрее, чем хвоя. Вот и приспособились хвойные деревья, чтобы не отстать в росте, даже поздней осенью не спать и иголки не сбрасывать. А снег, который тяжелой шубой укутывает деревья, елке не страшен — ветки у нее гибкие, прочные, снежный груз лишь согнет их, а сломать — не сломает.

— Как елка узнает о том, что весна на подходе, что просыпаться пора?

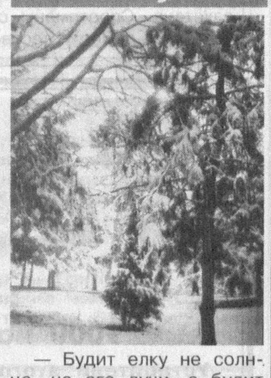

— Будит елку не солнце, не его лучи, а будит ее весенний день. Ведь ты знаешь, что чем ближе весна, тем зимние короткие дни становятся все длинней и длинней. Елка и во сне чувствует это. И вот, когда день оказывается таким долгим, как ей нужно, зеленая красавица просыпается. Когда на лиственных деревьях только лопаются почки, еловые хвоинки уже давно принялись за работу.

— И что же, елки всегда не только одним цветом, но и с одной и той же листвой?

— Нет, конечно. Они сбрасывают старые иголки, но для того, чтобы полностью обновить свой наряд, елке требуется девять лет.

Автор пьесу пишет. Режиссер — ставит. А артисты? Они ее — играют. Театр — это такой клуб веселых и находчивых, и каждый во что-то играет. В результате всем весело, приятно и для всех полезно.

Если у нас много друзей и есть свободное время, то можно поиграть в театр. Заранее подготовим костюмы, выучим роли, позовем в качестве зрителей пап и мам, бабушек и дедушек и... Да, а что же мы будем им представлять? Да хотя бы — «Репку».

Поиграем?

На нашей сцене — «Репка»

Для начала договоримся, что в театре главное — не декорации, а воображение. Сделаем вид, что открываем занавес — вжик! — и перед нами будто бы сцена. Зрители, конечно, хлопают.

Выходит первый герой — Дедка. Он такой серьезный и важный, гладит бороду из ваты и говорит: «Итак, все по порядку — весной вскопаю грядку!» И делает вид, что копает. «Потом, — продолжает разговор со зрителем Дедка, — немного посижу, и Репку в землю посажу. Дождик, дождик, поливай, наша репка вырастай, круглая да гладкая, крепкая да сладкая, детям на сладость, старичкам на радость!».

Две девочки под музыку выводят на сцену Репку и усаживают на стульчик. Репка такая толстенькая, кругленькая и пышненькая, что хочется от нее кусочек откусить. Но мы ее кусать не будем, а будем хлопать в ладоши и ждать развития сюжета.

Вот Репка растопырила ручки с зелеными рукавичками-листиками, а Дедка рядом ходит, Репку похлопывает, ногой притопывает.

Росла Репка, росла, и выросла большая-пребольшая. Стал тянуть Дед Репку. «Ай да Репка, сидит в земле крепко!». Зовет Дед Бабку: «Кончай месить тесто, занимай рабочее место!». Тянут они потянут, вытянуть, конечно, не могут. Может, потому, что тянут в разные стороны. Тогда говорит Дедка: «Что же это, Бабка, никто нас не уважает, никто нам не помогает! Позвоню-ка я Внучке!». Внучке, конечно, некогда. Дедка рассердился: «Ну и внучка! Наукам обучена, а к труду не приучена! За такое твое поведение не получишь ты вознаграждения!».

Теперь внучка по-другому заговорила: «Ладно, ладно, скоро приеду! Смотрю на часы, беру такси, если адрес не забуду, обязательно прибуду!».

«В-ж-ж!» — прикатила Внучка. Тянут они Репку в разные стороны, а Репка смеется, им не поддается и приговаривает: «Ай да Репка — сидит в земле крепко!».

Внучка кличет Жучку. Жучка при этом поет: «Хоть Жучка репку не кушает, но хозяйку слушает!». Тянут-потянут — и никакого результата.

Рядом сидит Кошка-Матрешка и от души веселится. От такого ее веселья рассердилась Жучка: «Нука, тетя Мотя, с забора слезай, добрым людям помогай! Эти кошки скачут, точно блошки! Никакого от них толка, а убытки — как от волка!». Ухватилась Матрешка за Репку, да какой толк от кошки?

Смотрит на все это безобразие Мышка и головой качает: «Не смотрела бы я на них и не слушала, я бы уже чего-нибудь и покушала! Но у Бабушки и Деда никакого нет обеда!». В сердцах Мышка подбежала к Кошке-Матрешке и дернула ее что есть силы за хвост. Кошка ухватилась за Жучку, Жучка потянула Внучку, та — Бабку, та — Дедку, вот так Репку и вытянули. Тут и сказке конец, а кто играл и смотрел, и слушал — молодец. Артисты кланяются, зрители хлопают: «Браво! Бис!». И все довольны.

Только не забудьте потом все хорошенько убрать и расставить по местам. В настоящем театре всегда так делают.

В. ПАЩЕНКО.

Мозаика соревнований

БОРЬБА ВОЛЬНАЯ. В столице Северной Осетии прошли международные соревнования, посвященные памяти заслуженного тренера России Олега Наниева. Первенство в семи весовых категориях оспаривали представители десяти государств, в том числе Узбекистана. От нашей республики на ковер выходил серебряный призер недавнего чемпионата мира в Болгарии Артур Таймазов. В весовой категории до 130 кг он стал победителем.

ДЗЮДО. В Омске состоялся международный турнир памяти заслуженного тренера России Николая Анохина. Кроме хозяев соревнований, в них принимали участие спортсмены из Монголии, Азербайджана, Казахстана и Узбекистана. Известный дзюдоист Абдулла Тангриев выступал в двух группах претендентов — свыше 100 кг и в абсолютном весе. Узбекистанец дошел до финала и выиграл в обеих категориях.

РУКОПАШНЫЙ БОЙ. Международный турнир, состоявшийся в Ташкенте, собрал более 200 сильнейших единоборцев из 34 команд Узбекистана и Казахстана. Спортсмены состязались в шести весовых категориях. В пяти из них победы одержали хозяева соревнований. Б. Оринбаев (65 кг), С. Акбаров (70 кг), С. Ильясов (75 кг), Н. Нуриддинов (80 кг) и в группе участников до 85 кг поздравления принимал С. Юлдашев. А в самом тяжелом весе — свыше 85 кг — на высшую ступень пьедестала почета поднялся С. Назаров из Бухары.

В командном зачете первое место заняла дружина Академии МВД Узбекистана. На второй позиции соревнования закончили бойцы из Нукуса. Замкнули тройку призеров представители ГУВД г. Ташкента.

* * *

В Астане завершился международный турнир по панкратиону (бой без правил). Узбекистан на этих соревнованиях представлял Суннатулла Ильясов. В весовой категории до 75 кг он выиграл все встречи (большинство — нокаутом) и стал победителем.

ФУТБОЛ. В Ташкенте в гостинице «Шератон» состоялось заседание исполкома Федерации футбола Узбекистана во главе с президентом федерации Закиром Алматовым. В ходе работы исполкома поднималось много насущных вопросов, в том числе по регламенту соревнований на 2002 год. Также был утвержден новый тренер национальной сборной, которым стал наставник столичной команды «Трактор» Равшан Хайдаров.

В этот же день состоялось чествование лауреатов футбольного сезона 2001 года. Лучшим игроком страны ФФУ признан Николай Ширшов, бывший полузащитник «Пахтакора», ныне выступающий за ростовский клуб «Ростсельмаш». По опросу спортивных журналистов игроком Узбекистана под номером один стал Мирджалол Касымов, тоже в прошлом пахтакоровец, в данное время — член команды «Аль-Шабаб» (ОАЭ).

Приз лучшему тренеру вручен Юрию Саркисяну из ферганского «Нефтчи». Для него это уже третий успех. Ранее он признавался лучшим два раза подряд — в 1998 и 1999 годах.

СТРЕЛЬБА ПУЛЕВАЯ. В тире столичного спорткомплекса «Динамо» завершился открытый чемпионат Вооруженных Сил Узбекистана. Во всех дисциплинах доминировали снайперы из Ташкента. В упражнении из пневматического пистолета 2-е и 3-е места соответственно заняли Мария Теплова и Елена Пылаева. А победительницей стала Татьяна Рахимова. Она же была лучшей и в упражнении из мелкокалиберного пистолета, где на 2-й и 3-й позициях остались Анастасия Теплова и Наталья Ефимова.

У мужчин в этом виде программы первую тройку составили Дильшод Мухтаров, Энвер Османов, Григорий Юров. Мухтаров, по традиции, взял верх и в стрельбе из револьвера, обойдя второго призера Владимира Березнева-старшего и Сергея Возмищева, показавшего третий результат.

Затем на огневой рубеж вышли приверженцы пневматической винтовки. Здесь призовые места среди мужчин и женщин распределились следующим образом. Первые — Вячеслав Скоромнов и Юлия Шахова, вторые — Иван Шахов и Наталья Долбилина, третьи — Сергей Харитонов и Яна Фатхи.

И, наконец, в самой сложной дисциплине — «движущаяся мишень» — первую серию выстрелов выиграл Олег Морозов. Вторым был Максим Пафнутов, третьим — Дмитрий Баев. Баев занял третье место и во второй серии, а Пафнутов и Морозов поменялись местами.

СПОРТИВНАЯ РАДИОСВЯЗЬ. Подведены итоги открытых соревнований, организованных СТК «КВ Спринт» Мирабадского района столицы. Первенство оспаривали 35 участников из Таджикистана, Кыргызстана и Узбекистана. Ташкентские операторы выступали в двух группах из четырех. В турнире третьей категории, где борьбу вели 11 человек, Роман Лифанов стал серебряным призером, обойдя Адылжона Базарова и пропустив вперед Хакима Холматова из Андижана.

В соревнованиях объединенных 1-й и 2-й категорий в эфир выходили 15 радистов. Среди них безоговорочно победу одержал мастер спорта 18-кратный чемпион Узбекистана, рекордсмен страны на чемпионатах мира Федор Петров. Другой представитель Ташкента Мирхалил Мирзаев занял 3-е место, уступив несколько очков Эдуарду Курбанову из таджикского города Чкаловска.

ТЯЖЕЛАЯ АТЛЕТИКА. В столице прошел международный турнир, посвященный памяти заслуженного тренера Узбекистана Ю. Б. Арутунянца, приуроченный к 40-летию РУОР (РПКОР). На помост выходили около 130 юных спортсменов из 10 городов и областей нашей республики, а также гости из Таджикистана.

Соревнования проводились в девяти весовых категориях. В пяти из них победителями стали ташкентцы — представители РПКОР — С. Музаффаров (46 кг), М. Першин (51 кг), М. Хаджильязов (56 кг), Э. Таджимов (69 кг) и Х. Маматкулов (свыше 94 кг).

ПЛАВАНИЕ. В Ташкентском дворце водного спорта клуба «Узбекистан» состоялся розыгрыш Кубка республики. Первенство оспаривалось в 32-х дисциплинах, где участвовали 380 пловцов из 15 команд восьми городов и областей страны.

Хозяева традиционно были сильнее. Среди победителей в разных видах программы — Р. Начаев, О. Ляшко, С. Искандарова, Е. Кондакова и другие.

Особого внимания заслуживает наша будущая олимпийская надежда — 12-летняя О. Гнедовская, учащаяся РПКОР. В ее активе пять побед: на дистанциях 50, 100 и 200 м на спине, а также 50 м брассом и 200 м — в комплексном плавании.

Т. ЗАХАРОВ.

Что? Где? Когда?

С 7 по 13 января — в лекционном зале музея С. Есенина продолжается художественно-познавательная выставка «Неизвестный Шайхантаур». Время работы — с 10 до 16 часов.

С 7 по 13 января — в кинозале «Кино олами» ЦДО зрители смогут увидеть нашумевшую мелодраму «Мулен Руж». В главной роли — звезда Голливуда Николь Кидман. Начало в 17.00 и 19.30.

С 7 по 13 января — в кинотеатре «GRAND CINEMA» будут демонстрироваться фильмы «Просто пришельцы» (начало в 11 и 14 часов) и «Лара Крофт — расхитительница гробниц» (начало в 17 и 19 часов).

8 января — театр «Ильхом» приглашает зрителей на спектакль А. Казанцева «Братья и Лиза». Начало в 18.30.

9—10 января — в киноконцертном зале «Зарафшан» зрители смогут увидеть боевик со Стивеном Сигалом в главной роли «Сквозные ранения». Начало в 21 час.

10 января — в доме-музее Анны Ахматовой «Мангалочий дворик» пройдет заседание поэтического клуба «Под крылом Пегаса». Начало в 18 часов.

10 января — Дом кино приглашает на просмотр фильма ужасов «Я знаю,что вы делали прошлым летом». Начало в 16.30,19.00 и 21.30.

11 января — в ДК «Железнодорожник» зрители смогут увидеть приключенческий фильм с Анджелиной Джоли в главной роли «Лара Крофт — расхитительница гробниц» (начало в 12 часов), комедию «Блондинка в законе» (начало в 14.30). Вечером будут демонстрироваться фантастический фильм с Тимом Ротом и Марком Уолбергом в главных ролях «Планета обезьян» (начало в 17 часов) и комедия «Еда и женщина на скорую руку» (начало в 19.30).

12 января — в школе № 94 Мирабадского района пройдет беседа, посвященная Дню защитников Родины, организованная сотрудниками филиала № 6 Центральной библиотечной системы Мирабадского района. Начало в 11.30.

13 января — в Музее Вооруженных Сил РУз состоится открытие выставки, приуроченной к Дню защитников Родины, на которой будут представлены работы членов семей военнослужащих.

На Сайилгохе. Фото С. ЛЮБЧИЧА

Вечерний

9000 на 54

Устроители этого мероприятия вполне заслуживают упоминания в Книге рекордов Гиннесса: пожалуй, никогда еще такое количество экзаменующихся не усаживалось одновременно за контрольную работу. 9000 человек!

Для этого пришлось арендовать огромный зал, а стулья и столы свозить со всей округи. Что же это за рекордный экзамен? Дело в том, что в Генуе объявилось 54 вакансии на места чиновников. Претендентов же оказалось девять тысяч. Всех их решили проверить на грамотность. И это был только первый тур!

Выигрыш в 141 миллион долларов

Представитель по связям с общественностью Калифорнийской лотерейной комиссии Винсент Монтейн заявил о том, что на один из билетов местной лотереи «Супер-Плюс» выпал джек-пот в сумме 141 миллион долларов. «Это самый большой выигрыш на всю историю штата», — подчеркнул он.

Как передает Си-Эн-Эн, Монтейн сообщил также, что выигравший билет был куплен в магазине Винного союза в городе Сан-Хосе. Он предупредил, что имя счастливца не будет разглашено до тех пор, пока билет не будет предъявлен к оплате.

Правила выдачи денежного приза таковы, что победителю либо сразу заплатят около 70 миллионов долларов, либо каждый год в течение многих лет он будет получать определенные суммы, которые будут постепенно расти: в первый год — 3,5 миллиона, а далее — до 7.

Владелец винного магазина, по правилам лотереи, получит 705 тысяч долларов за продажу выигрышного билета.

Алиса — национальное достояние

Министерство культуры Великобритании наложило запрет на вывоз из страны коллекции фотографий и архивов Элис Плезенс.

Эта прожившая долгую и ничем не примечательную жизнь английская дама вошла в историю как маленькая девочка, послужившая Льюису Кэрроллу источником вдохновения для «Алисы в Стране чудес», и министерство не без основания решило, что этот архив является национальным достоянием страны.

Длина равна весу

Кондитеры московского отеля «Рэдиссон-Славянская» потрясли общественность тортом длиной в 144 метра и весом 2600 килограммов.

За три недели восемь кондитеров извели 21846 яиц, 1047 кг сахара, 520 кг муки, 234 литра воды, 1,6 кг соды, 900 граммов соли и 720 кг вишневого джема. Длина же торта была выбрана не случайно. Как оказалось, автор рецепта Люк Декьюпер, заместитель шеф-повара гостиницы, весит как раз 144 кг.

Жизнь — это сон

Сон бывает спокойным, то есть здоровым, а бывает беспокойным. А еще может быть патологическим. Это летаргический сон, такой случается очень редко.

Известен недавний случай в Казахстане: из-за ошибки анестезиологов молодая женщина после операции по удалению опухоли впала в летаргический сон. Не просыпается уже 10 месяцев. Зато проснулась другая жительница Казахстана, проспавшая 16 лет. Назиру Рустемову вывел из летаргического сна громкий телефонный звонок. После пробуждения женщина, по ее словам, стала уметь читать мысли других людей.

Терминатор возвращается

Обещал киборг вернуться и, кажется, сдержит-таки свое стальное слово. В Голливуде поговаривают, что грядет новый фильм «Терминатор-3».

Исполнительница главной женской роли в предыдущих сериях Линда Гамильтон не отказалась участвовать в новом проекте, но постаревший и занятый в политике Арнольд Шварценеггер, видимо, уступит роль киборга подрастающему поколению. Пока на роль неутомимой машины Т-1000 пророчат Вина Дизеля. Кто не знает — он сыграл ясноглазого маньяка Раддика в «Черной дыре» (она же «Черная тьма»). Обладает роскошной мускулатурой, потрясающим голосом и талантливо всем этим пользуется. Еще раньше Дизель говорил, что «играть хороших парней скучно. Антигерои как персонажи намного интересней».

Гиганты цивилизации

Самым высоким сооружением древнего мира на протяжении нескольких тысячелетий была пирамида Хеопса высотой 146,6 метра.

В XIII веке в Англии был построен кафедральный собор в Линкольне. Его верхушка оказалась на четырнадцать метров выше пирамиды. В 1931 году рекорд перешел к знаменитому нью-йоркскому небоскребу Эмпайр стейт билдинг высотой 381 метр. Позднее появилось 109-этажное здание в Чикаго, возвышающееся на 442 метра. В 1967 году пальму первенства завоевала Останкинская башня — 536 метров. А в 1975 году рекордсменкой стала 646-метровая мачта польского радио.

Священный кувшин

Самые большие кухонные сосуды в мире хранятся в музее индийского города Джайпура.

Речь идет о гигантских кувшинах, выполненных по заказу местного махараджи Савана Садхо Сингха для его путешествия в Англию. Чтобы махараджа не потерял своего религиозного рвения, выехав за границы Индии, местные индуистские жрецы посоветовали ему употреблять все время воду только из священной реки Ганг. Работа над кувшинами началась в 1886 году и продолжалась 20 месяцев. Высота их 160 сантиметров, а вес каждого — 308 килограммов. Чтобы сделать эти сосуды, пришлось израсходовать свыше пятидесяти семи тысяч серебряных монет.

Минарет из колодца

Совсем недавно пакистанские строители претворили в жизнь одну из самых знаменитых идей Ходжи Насреддина.

Тот говорил, что самые высокие минареты получают, выкопав глубокий колодец и затем вывернув его наизнанку. Именно такой способ был предложен лабораторией архитектора Абу-оглы. В вырытый колодец заливают особую синтетическую массу (состав ее пока засекречен). Масса налипает по стенкам колодца слоем в 20 см толщиной. Пока масса совсем не застыла, этот своеобразный мешок выворачивают наизнанку — и минарет готов.

Нога — из спины

Врачи из детской больницы имени принцессы Дианы в Бирмингеме провели серию уникальных операций мальчику, попавшему под машину.

Чтобы спасти от ампутации ногу семилетнего Даррила Нойса, они взяли «лишние» мышцы с его спины и использовали их для замещения поврежденных мышц ноги.

Пушистое средство от инфаркта

Все мы знаем, как благотворно действуют домашние животные на наше настроение, на наше эмоциональное равновесие, сколько радости приносят они нашим детям.

Сейчас в американских больницах и домах для престарелых разработано свыше тысячи лечебных программ, использующих домашних животных. В Бостоне состоялась конференция, где присутствовало 850 врачей из разных стран. Они обменялись результатами своих исследований, представили различные программы лечения больных домашними животными. Врачи утверждают, что любимые животные могут не только приносить нам удовольствие, но и предотвращать многие болезни, в том числе и инфаркт.

Инсульт боится капусты

Ученые Гарвардского университета смогли предложить новые рекомендации по профилактике инсульта. Они вели многолетние наблюдения за питанием тысяч людей. Анализ полученных данных позволил сделать простейшие выводы.

Оказалось, что питание существенно влияет на увеличение или уменьшение риска инсульта. Самым сильным профилактическим эффектом обладают, как выяснилось, разные виды капусты: белокочанная, цветная, брокколи. Постоянное употребление капусты позволяет снизить риск развития инсульта в среднем на 32 процента. На втором месте по эффективности профилактического воздействия оказались цитрусовые: у тех, кто постоянно ест апельсины, лимоны, мандарины и пьет сок из этих фруктов, риск грозного недуга снижается на 20-25 процентов.

Табак — это сплошное хулиганство

Женщина, которая курит во время беременности, с большей вероятностью произведет на свет хулиганистого ребенка.

Результаты исследований американских ученых свидетельствуют: среди потомства курящих матерей в четыре раза чаще встречаются дети с агрессивными наклонностями. Медики объясняют это тем, что из-за влияния никотина плоду в материнской утробе не хватает кислорода. В результате страдает мозг, позднее это сказывается и на характере ребенка.

Улыбнитесь!

— Доктор, у меня депрессия.

— Лучшее лекарство — с головой окунуться в работу.

— Но я замешиваю бетон!

* * *

Директор школы попросил Вовочку покрасить окна на четвертом этаже. Через несколько часов Вовочка подходит к директору и спрашивает: «А рамы тоже красить?»

* * *

Повар и официант наблюдают за посетителем из кухни:

— Смотри, Федь, он ест это, честное слово, ест!

* * *

Встречаются два друга:

— Эй, что у тебя с головой такое?

— Да я к парикмахеру ходил. Попросил, чтобы «под горшок» сделали. А что, не нравится?

— Ну это... Ты еще раз сходи, пусть ручку состригут.

* * *

Может ли между мужиками быть просто дружба или со временем природа берет свое? Природа однозначно берет свое — и они идут искать третьего.

* * *

Жена ходит с мужем по разным отделам универмага и делает покупки. Наконец, муж, не выдержав, говорит ей:

— Платье, плащ, парфюмерия, белье! Ты представляешь, до чего меня доведешь?

— Конечно, дорогой! До отдела обуви...

* * *

Убираются муж с женой дома. Жена дает мужу цветочную вазу, просит помыть. Муж уходит в ванную. Через минуту из ванной раздается грохот. Жена (радостно):

— На счастье!

Муж (печально, но громко):

— Какое — на счастье! Я раковину разбил.

По материалам печати и информационных агентств.

Реклама и объявления • Реклама и объявления

«Вечерний Ташкент»

разместит вашу рекламу, рекламные частные объявления и объявления по частному бизнесу, а также некрологи, поздравления с днем рождения, свадьбой и юбилеем, брачные объявления и т.д.

Прием объявлений ежедневно (кроме субботы и воскресенья) с 9.00 до 17.30.

Телефон для справок: 133-28-95. Факс: (371) 133-29-09.

УТЕРЯННОЕ

свидетельство о включении хозяйствующего субъекта в государственный регистр предприятий и организаций Главного бюро судебно-медицинской экспертизы г. Ташкента № 2434 от 02.01.95 г., код по ОКПО 02019469, выд. органами статистики г. Ташкента,

СЧИТАТЬ НЕДЕЙСТВИТЕЛЬНЫМ.

Государственное предприятие «MEHRLI SAVDO» скорбит по поводу кончины сотрудника предприятия

АВАКОВА Николая Григорьевича

и выражает глубокое соболезнование родным и близким покойного.

Учредитель — хокимият г. Ташкента

Главный редактор Акмаль АКРАМОВ

Адрес редакции: 700000, г. Ташкент, ГСП, ул. Матбуотчилар, 32.

Газета зарегистрирована в Госкомпечати Республики Узбекистан. *Регистрационный № 10*

Газета выходит по понедельникам, средам, пятницам.

ТЕЛЕФОНЫ: отдел писем — 133-29-70; отдел рекламы и объявлений — 133-28-95; 132-11-38. Факс (371) 133-29-09.

По вопросам доставки обращаться в почтовые отделения по месту жительства или в отдел эксплуатации ГСП "Тошкент почтамти", по телефону 133-74-05.

Ответственность за достоверность сведений в рекламе и объявлениях несет рекламодатель.

Время подписания в печать по графику 12.00

Индекс — 561. Способ печати — офсетный. Формат — А-2. Объем — 2 п.л. Тираж — 7.283.

Типография акционерной компании "Шарк". Адрес предприятия: ул. Буюк Турон, 41.

Номер набран и сверстан в компьютерном центре «Вечерний Ташкент».

Заказ Г-13 123456 Подписано в 12.40