O'ZBEKISTON RESPUBLIKASI MILLIY KUTUBXONASI INV.

Вечерний ТАШКЕНТ

ОБЩЕСТВЕННО-ПОЛИТИЧЕСКАЯ ГОРОДСКАЯ ГАЗЕТА

Газета выходит с 1 июля 1966 года ◆ № 37 (9.687) Понедельник, 1 апреля 2002 года ◆ Цена свободная

СТОЛИЦА: день за днем

ОДНИМ абзацем

❒ *ЗАВТРА в актовом зале хокимията Сабир-Рахимовского района пройдет семинар-совещание «Цели и задачи фонда «Экосан», организованный Ташкентским городским отделением фонда. Руководители предприятий и организаций, активисты первичных организаций обсудят задачи, связанные с охраной окружающей среды и бережным отношением к природе, а также обязанности активистов первичных организаций фонда «Экосан».*

❒ *ВЧЕРА на спортивной площадке ДЮСШ № 11 Сергелийского района завершилось первенство города по борьбе «Турон», в котором приняли участие спортсмены 1991-92 годов рождения.*

❒ *ЗАВТРА в Академическом русском драматическом театре состоится концерт ансамбля корсиканской песни «Арофат», который представит недавно открывшийся при посольстве Франции в Узбекистане Французский культурный центр имени Виктора Гюго. Концерт проводится с целью ознакомления жителей Узбекистана с уникальным культурным наследием Франции.*

❒ *ЗАВТРА в махалле «Кумарик» Сергелийского района районным центром «Духовность и просветительство» планируется организовать встречу с жителями на тему «Роль пожилых людей в семье». Она будет посвящена Году защиты интересов старшего поколения.*

❒ *ВЧЕРА закончилось первенство г. Ташкента по спортивной борьбе для участников 1987-88 годов рождения. Соревнования проходили на спортивной базе транспортного института.*

Новостройки на карте столицы

Еще один путепровод

В столице продолжается строительство малой кольцевой автодороги. После сдачи первой очереди — участка длиной около 8 км, связавшего Юнусабадский район с Северным вокзалом, — строители приступили к возведению путепровода в районе Южного вокзала на пересечении улиц У. Носира и Фархадской.

Уже установлены все пять опор под будущий 400-метровый путепровод. Для удобства водителей на путепроводе предусмотрены по три полосы движения в каждую сторону и специальные съезды и заезды, благодаря которым движение по дороге будет практически бесперебойным. В строительстве задействованы строители СУ-4 треста «Гордорстройремонт», которые занимаются дорожными и благоустроительными работами, «Мостоотряда-13», непосредственно возводящие сам путепровод. Одновременно со строительными работами здесь идет демонтаж трамвайного кольца, в будущем планируется провести реконструкцию близлежащих улиц — они станут шире и удобнее для движения автомобилей. Также в рамках второй очереди строительства МКАД намечается пробивка участка от Северного вокзала до строящегося путепровода. А действовать он начнет в канун Дня независимости — именно к этому сроку строители собираются сдать новый объект.

Соб. инф.

НА СНИМКАХ: один из опытнейших строителей «Мостоотряда-13» Римхон Бахаутдинов; будущий путепровод; монтажники Вахид Мусаев и Бахром Уркинбаев, мастер Абдулла Маннанов обсуждают план работы.

Фото С. ЛЮБЧИЧА.

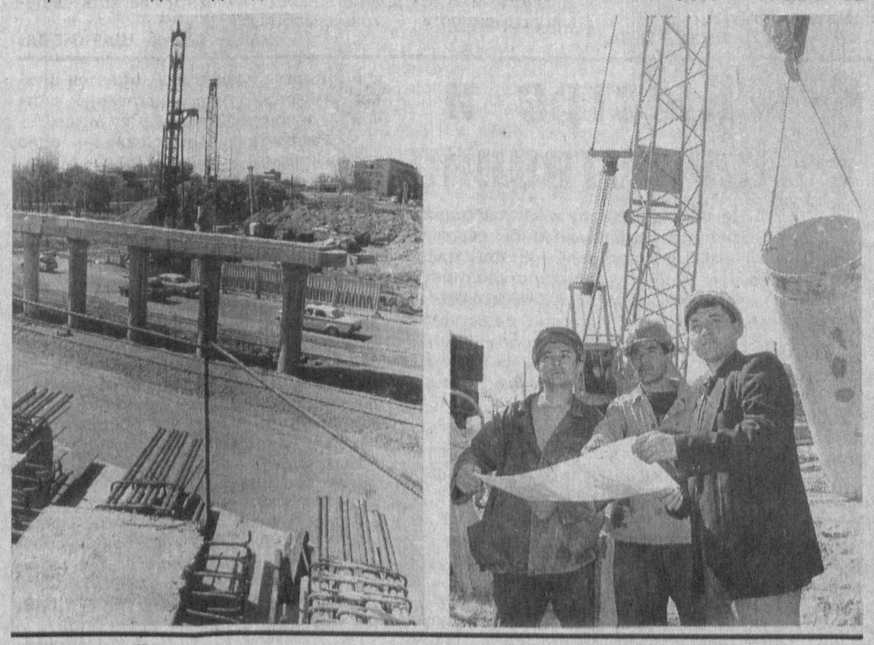

Чтобы город стал чище и краше

Силами населения

В Юнусабадском районе столицы продолжаются благоустроительные работы. Подробно об этом мы попросили рассказать главного агронома управления благоустройства района Фатиму Сандыбаеву.

— Благодаря заранее разработанному плану работа у юнусабадцев проходит организованно. Изначально весь район был поделен на территориальные секторы. Сейчас на семи из них работают порядка 4,5 тысячи человек, которые занимаются очисткой и озеленением улиц, скверов, махаллей, посадкой цветов, обработкой деревьев и так далее. Уже приведены в надлежащее состояние около 40 гектаров территории района. Силами юнусабадцев очищено более 33 км ирригационной сети, высажено около пяти тысяч цветов, более двум тысячам деревьев придан аккуратный, ухоженный вид.

Отрадно, что с инициативой хашаров выступили жители махаллей. Например, в махалле «Хасанбай» силами населения было высажено более тысячи саженцев тополей. Ее жители ведут на своих улицах и ремонтные работы.

Активность проявили также махаллинцы «Гайрат-Абада», труженики предприятия «Узбиофарм», работники спортивно-оздоровительного комплекса «Юнусабад».

Соб. инф.

Озеленяют район

В Мирабадском районе по улицам Алимбекова и Фаргона йули развернута большая работа по очистке ирригационных и канализационных систем, в парках культуры и отдыха «Филойлар» и железнодорожников уже посажены тополя, саженцы ясеня, «живой изгороди». По улицам Буюк Турон и Нукус готовятся места для высадки роз различных сортов. В махаллях «Ок уй» и «Билимдон» производятся работы по формовке деревьев и их побелке. Собранный мусор вывозится специально выделенным автотранспортом, который предоставлен такими предприятиями, как АТП-142, АТП-1, АО «Фотон», «Узжелдорреммаш».

Также составлен график по обновлению газонов, на десятках квадратных метров территории района будут разбиты цветники и клумбы.

Соб. инф.

Благотворительность

Заботы «Экосана»

В эти весенние дни в честь Навруза в Ташкенте продолжаются благотворительные акции, которые проводят практически все общественные организации. Они направлены на поддержку нуждающихся, малоимущих, а также больных детей и взрослых.

Работники Ташкентского городского отделения фонда «Экосан» на днях безвозмездно передали городскому эндокринологическому диспансеру дезинфицирующее средство «Полисепт». Также в течение месяца городским отделением «Экосан» благотворительная помощь оказана больницам города, родильным домам.

Добрые дела, несомненно, запомнятся тем, кто в эти дни не остался без внимания.

Соб. инф.

Фондовый рынок — достаточно непростой механизм, способный приносить существенные реальные доходы. Однако в силу различных причин рядовые граждане участвуют в нем не так активно, как это возможно.

Купил акции — получи премию

Республиканская фондовая биржа «Тошкент» разработала и внедрила в систему торгов интересное, можно сказать, стимулирующее активность участников фондового рынка новшество. Его рациональное зерно заключается в широком привлечении физических лиц к участию в торгах акциями предприятий. Достаточно сказать, что ежедневно РФБ «Тошкент» выставляет на торги акции более 700 акционерных обществ республики — выбрать есть из чего.

В рамках предложенного проекта еженедельно проводится розыгрыш биржевых бонусов, а это значит, что покупатели акций становятся не только обладателями ценных бумаг, но и имеют реальный шанс приумножить свой капитал за счет выигрыша.

Финансовым источником поощрительных премий стала часть комиссионных сборов, получаемых биржей в ходе своей финансово-хозяйственной деятельности. По мнению специалистов РФБ «Тошкент», новый проект биржевых торгов позволит внедрить на отечественном рынке ценных бумаг систему котировки акций и тем самым сделать его более привлекательным для инвесторов.

Соб. инф.

На международном меридиане

Малые проекты получают поддержку

Обоюдная заинтересованность в сотрудничестве между Узбекистаном и Японией позволила за то время, что прошло со дня установления дипломатических отношений, укрепить взаимосвязи, расширить контакты в самых различных областях. Сотрудничество приобрело устойчивый, стабильный характер.

В рамках правительственного плана Японии «Безвозмездная помощь проектам малого масштаба» («БППММ») предоставляется безвозмездная финансовая помощь неправительственным организациям, больницам, школам, исследовательским институтам и другим некоммерческим организациям для их развития. При этом приоритетными направлениями, которые финансируются по плану «БППММ», считаются первичная медицинская помощь, начальное образование, оказание помощи нуждающимся, общественное благосостояние, окружающая среда и другие. Если исходить из того, что правительство Японии получает весьма и весьма большое количество заявок на участие в плане «БППММ», то только после их детального, тщательного изучения и оценки средства предоставляются наиболее достойным по всем параметрам проектам. При этом стоимость помощи на каждый проект не должна превышать 100 тысяч долларов США.

В Узбекистане каждый год увеличивается число проектов, финансируемых японскими партнерами. Если в 1996 году реализовано пять проектов на сумму 200 тысяч долларов США, то в нынешнем году предполагается, что в нашей республике будут действовать 32 проекта, помощь которым составит около двух миллионов долларов. С 1995 года, а именно тогда в Узбекистане стал реализовываться первый проект по оснащению медицинским оборудованием акушерского центра в городе Чирчике, правительством Японии в рамках плана «Безвозмездная помощь проектам малого масштаба» финансировано 89 проектов на сумму более 4 млрд. 544 млн. долларов США. Эти проекты связаны с различными областями экономики, народного образования, науки, здравоохранения и другими сферами.

В этом году финансируется проект оснащения офтальмологическим оборудованием медсанчасти Ташкентского текстильного комбината. Школа № 178 Чиланзарского района в рамках проекта получит новое современное оснащение. Сегодня финансовая помощь со стороны правительства Японии оказывается более чем 30 проектам, которые работают в республике.

Соб. инф.

Не дома, так в гостях

Столичный «Трактор» в первых двух турах чемпионата выступал в роли хозяина поля и оба матча проиграл. На третьем этапе, встречи которого состоялись в минувшую субботу, тракторостроители уже играли на выезде против «Бухары». И вновь, пропустив мяч с пенальти еще до перерыва, ташкентцы едва не потерпели поражение. Но команду спас И. Муминджанов, точным ударом во втором тайме вырвавший ничью. С этим пока одним очком в активе «Трактор» на сегодняшний день занимает 13-е место.

Пахтакоровцы, в отличие от своих земляков, пребывают в верхней части турнирной таблицы. Первую строчку списка участников они уступают «Кызылкуму» лишь по разнице забитых и пропущенных голов — 7:1 против 8:0. Очков конкуренты имеют поровну — по 9. Третьи победы первенства зарафшанская и ташкентская дружины одержали в гостях. «Кызылкум» расправился с «Дустликом», загрузив его сетку четырьмя безответными мячами, а «Пахтакор» на последних минутах склонил чашу весов в свою сторону, играя с командой «Самарканд-Динамо», — 1:0. Взятие ворот на счету А. Гейнриха.

Пятикратный чемпион ферганский «Нефтчи» и бронзовый призер джизакская «Согдиана» поделили очки при счете 0:0 соответственно с термезским «Сурханом» и мубарекским «Машъалом».

Четвертая ничья третьего тура зафиксирована в Коканде, где местный одноименный клуб и команда «Андижан» огорчили друг друга по разу.

И в самом результативном матче «Зарафшан» принимал «Навбахор». Навоийцы четырежды вынуждали гостей возобновлять встречу в центре поля. Сами же под давлением наманганцев проделали такую неприятную процедуру дважды.

Ю. ЛИТВИНОВ.

НКЦ: вчера и сегодня

От художников трех поколений

В Республиканском интернациональном культурном центре открылась выставка, которая приурочена к 10-летию со дня начала его деятельности и первой годовщине образования Туркменского национального культурного центра.

В экспозиции представлены лучшие работы известных художников Узбекистана и художественные произведения представителей туркменской диаспоры. Участниками выставки стали художники трех поколений. Среди именитых и признанных не только в Узбекистане, но и за рубежом, такие мэтры, как народный художник Узбекистана Тура Курязов, заслуженный деятель искусств республики Атахан Алабергенов, члены Союза художников страны Чары Бекмиров, Эркабай Машарипов, Искандер Вахитов, и другие.

Рядом с работами мастеров, чьи имена постоянно на слуху, в экспозиции не затерялись и художественные произведения молодых и одаренных художников Узбекистана. Живописные картины Сардара Алабергенова, Шамсутдина Калантарова, Уктама Сеидова, Шердара Усманова, Кахрамона Мадаминова и других привлекают своим изяществом и яркостью красок.

Мэтрам живописи, несомненно, есть кому передать свой опыт и знания, потому что подрастающая смена достойно продолжает традиции школы узбекистанских художников.

Открытие выставки завершилось праздничным концертом с участием коллектива художественной самодеятельности Туркменского национального культурного центра.

Жители и гости Ташкента могут осмотреть ее экспозицию в течение апреля.

М. ЯКШИГУЛОВА.

XXI Информбюро

Вчера, сегодня, завтра

В стране

● 29 марта Президент Республики Узбекистан Ислам Каримов принял в резиденции Оксарой президента корпорации «Нестле» по странам Азии, Африки, Австралии, Океании и Ближнего Востока Майкла Гаррета. В ходе встречи состоялся обмен мнениями по вопросам дальнейшего расширения сотрудничества предприятий Узбекистана с «Нестле».

● 29 марта Президент Узбекистана принял верительные грамоты от Чрезвычайного и Полномочного Посла Арабской Республики Египет в нашей стране Джамиля Саида Ибрагима Фаида и Чрезвычайного и Полномочного Посла Республики Молдова в Узбекистане Ефима Киларя.

● Объем международной гуманитарной помощи, доставляемой в Афганистан через мост Термез — Хайратон и Термезский речной порт, превысил 125 тысяч тонн.

● В посольстве РФ в нашей стране Министерству народного образования республики вручен комплект учебников, изданных в России, который будет распределен среди учащихся 51 школы Ташкента и 30 школ столичной области.

● В Навои состоялся семинар по проблемам и перспективам развития малого и среднего бизнеса, организованный Центральным советом общественного движения молодежи «Камолот» совместно с Госкомимущества, Министерством внешних экономических связей республики и областным хокимиятом.

● Введен в строй первый участок узбекско-израильского СП по производству молибдена, учредителями которого являются компания «Металл тек» из Израиля, Алмалыкский горно-металлургический комбинат и Узбекский комбинат тугоплавких и жаропрочных материалов.

● В Академии МВД Узбекистана прошла научно-практическая конференция по вопросам реформы судебно-правовой системы, в которой приняли участие и специалисты зарубежных стран.

● В рамках подготовки к 2500-летию Термеза здесь будет открыт археологический музей, экспозиция которого может пополниться во время раскопок, ведущихся неподалеку от Термеза узбекистанскими археологами и их коллегами из Японии, Германии и Франции.

● В Ферганской области заканчиваются реконструкция и ремонт спортивных арен, на которых пройдут финальные соревнования «Умид нихоллари».

● Вопросы охраны здоровья представителей старшего поколения были обсуждены на конференции, организованной Международным фондом Ибн Сино и хокимиятом Хорезмской области в Ургенче.

● В Фаришском районе в рамках программы ООН состоялся семинар, на котором были рассмотрены задачи общественности по охране биологического разнообразия биосферы на территории Нуратинских гор и Кызылкумской степи.

В мире

● В Украине ВЧЕРА состоялись парламентские выборы. По предварительным данным, в них приняло участие около 65 процентов от общего количества избирателей, которым предстояло выбрать 450 депутатов Верховной Рады. За ходом выборов следили около 1000 иностранных наблюдателей.

● В Сочи завершилась встреча секретарей Советов безопасности России, Грузии, Азербайджана, Армении, на которой обсуждались вопросы региональной безопасности и борьбы с терроризмом.

● В Сухуми для решения проблемы стабилизации обстановки в районе Кодорского ущелья прошли переговоры представителей Грузии, Абхазии, наблюдателей ООН и российских миротворцев.

● На центральной площади Кишинева прошел многотысячный митинг с требованиями отставки правительства и досрочных выборов.

● Власти Грузии приняли решение о материальном обеспечении семьи первого президента страны З. Гамсахурдиа.

● Бывший президент Армении Л. Тер-Петросян заявил о желании вернуться на политическую арену в преддверии предстоящих президентских выборов.

● Азербайджан заявил о том, что квоты на вылов осетровых, установленные более 10 лет назад, требуют корректировки.

● Совет Безопасности ООН призвал Израиль вывести войска с палестинских территорий и обеспечить личную безопасность лидерам Палестины. Израильские войска штурмом взяли резиденцию Я. Арафата в Рамаллахе, изолировав Арафата в его личных апартаментах. В Хайфе террорист-самоубийца взорвал себя в ресторане торгового центра. По предварительным данным, погибли 16 человек и 35 получили ранения. В ряде арабских стран прошли многолюдные антиизраильские манифестации.

● ВЧЕРА католики всего мира отметили Пасху.

● Во французском городе Лионе неизвестные на двух автомобилях умышленно протаранили здание синагоги. Все еврейские организации вышли на акцию протеста против вандализма.

● В Великобритании в субботу днем в возрасте 101 года скончалась королева-мать. Ее похороны назначены на 9 апреля.

● В Тайпее произошло сильное землетрясение силой в 7 баллов по шкале Рихтера. В столице разрушено несколько зданий. Есть жертвы.

● В Австралии ведутся поиски нескольких человек, сбежавших из специального лагеря для иммигрантов.

● США сняли запрет на поставки оружия в Азербайджан и Армению, введенный из-за вооруженного конфликта в Нагорном Карабахе.

● Власти Пекина заявили, что на подготовку столицы Китая к Олимпиаде-2008 будет выделено 22 млрд. долларов. В частности, будет расширен международный аэропорт, а все предприятия намечено вывести за четвертую кольцевую дорогу.

● По решению конгресса США радио «Свобода» начинает вещание на чеченском языке.

● Более 100 стран мира ВЧЕРА перешли на летнее время. В странах бывшего Союза на летнее время не переходят Узбекистан, Таджикистан и Туркменистан.

● СЕГОДНЯ российская авиакомпания «Аэрофлот» вводит запрет на курение на борту лайнеров при выполнении рейсов продолжительностью до двух часов. В скором времени запрет распространится на все выполняемые рейсы.

● Российская ракета-носитель «Протон-К» вывела на орбиту американский спутник для передачи данных Интернет в ряд регионов мира.

● В результате паводка в казахстанском городе Усть-Каменогорске затоплено около 60 домов.

● Родственники жительницы Бразилии Аны Мартинс да Силва намерены предоставить документы, доказывающие, что ей 121 год и она является старейшей жительницей планеты. Это необходимо для занесения в Книгу рекордов Гиннесса. Сейчас самым старым человеком на Земле считается 115-летняя японка Камато Хонго.

● По данным ООН, к 2050 году число людей в возрасте старше 60 лет будет составлять 20 процентов населения Земли, или около двух миллиардов человек. Впервые в истории человечества количество пожилых людей превысит число детей моложе 15 лет.

● По данным специалистов, неблагоприятными периодами в апреле будут: 1 апреля (с 13 до 15 часов), 5 и 8 апреля (с 3 до 5 часов утра), 12 апреля (с 17 до 19 часов), 17 апреля (с 13 до 15 часов), 25 апреля (с 3 до 6 часов утра), 29 апреля (с 12 до 14 часов).

Эффективность реформ

Обеспечивая реальную поддержку

Решающую роль в развитии рыночной экономики играет частный сектор. От его успешной работы во многом зависит наполнение потребительского рынка товарами, расширение числа услуг, создание дополнительных рабочих мест.

Семинар, посвященный вопросам, связанным с развитием малого и среднего бизнеса, состоялся в хокимияте Юнусабадского района.

В настоящее время на долю субъектов малого и среднего бизнеса приходится треть общего объема валовой продукции района. На их счету 42,9 процента розничного товарооборота, 41,2 процента — производства продукции, 31,2 процента — платных услуг, 27,7 процента — подрядных работ. Выпуск конкурентоспособной, экологически чистой продукции, все активнее вытесняющей экспортируемые аналоги, наладили такие предприятия, как «Хорижкурилиш», ООО «CV CO LD», «Ромсервис». Интересные научные разработки в направлении использования нетрадиционных источников энергии ведет НПП «Курилишгелиосервис». Новые современные учебные пособия предложило ООО «Альфа-мезон». Успешно действуют предприятия по переработке сельхозпродукции и производству товаров народного потребления.

Палатой товаропроизводителей и предпринимателей района разработана и осуществляется целенаправленная программа по вовлечению субъектов МСБ в сотрудничество с крупными предприятиями. В этом плане имеется неплохой опыт. Так, общество с ограниченной ответственностью «Мавлон-техник» наладило выпуск комплектующих для крупного производства «УзДЭУ».

Все большее число предприятий малого и среднего бизнеса становится участниками внешнеэкономической деятельности. Для расширения экспорта отечественной продукции производственным предприятием «Алпласт-Азия» создан мукомольный комплекс. Нашла потребителей за пределами Узбекистана консервированная плодоовощная продукция ЧФ «Деметра».

По многим вопросам хокимият района, Палата ТиП стараются оказывать предпринимателям помощь. В частности, подготовлены предложения по обеспечению предприятий МСБ квотируемыми материально-техническими ресурсами. На 6 состоявшихся аукционах предприниматели смогли приобрести металл, арматуру, лес, другое сырье — в общей сложности на 250 млн. сумов. Из базы данных «Мароканда» есть возможность почерпнуть полезную информацию о товарах и услугах, чтобы в перспективе более сбалансированно строить свою работу.

Но особое внимание в работе с частным сектором уделяется вопросам правовой грамотности. С этой целью проводятся семинары, организуются специальные курсы. При палате функционирует дочернее предприятие ИКЦ «Бажариш», которое оказывает консалтинговые услуги. С начала года в районную ПТиП поступили 27 писем от субъектов МСБ по вопросам неправомерных действий различных контролирующих организаций с просьбой разъяснить правильность налогообложения юридических и физических лиц. На большую часть из них уже направлены ответы о принятых мерах. В текущем году были защищены права в судебном порядке АО «Технофарм», ООО «Альфа-мезон».

На состоявшемся семинаре было задано немало вопросов, интересующих предпринимателей. Каждый из них не останется без внимания, а принятые меры помогут дальнейшему развитию малого и среднего бизнеса района.

К. ОЛЬГИНА.

Биржа помогает предпринимателям

Важнейшим звеном рыночной инфраструктуры является Узбекская республиканская товарно-сырьевая биржа. Для развития оптовой и биржевой торговли, насыщения рынка республики необходимыми товарами был принят ряд Указов и постановлений.

Постановлением Кабинета Министров Республики Узбекистан «О совершенствовании системы организации оптовой и биржевой торговли» определены ориентиры развития УзРТСБ. В его рамках ведется совершенствование организационной структуры биржи, формирование биржевого рынка металлопродукции, лесоматериалов и строительных материалов, внедрение единой системы электронных биржевых торгов, обеспечивается доступ к реализуемым на торгах материально-сырьевым ресурсам предприятиям малого и среднего бизнеса и практическое содействие в реализации производимой ими продукции.

В середине прошлого года территориальные товарно-сырьевые биржи по решению их акционеров были присоединены к УзРТСБ на правах территориальных площадок. Госкомимущество выделило кредит на создание единой системы электронных биржевых торгов, а также на реконструкцию помещений. Результаты не заставили себя ждать: оборот биржевых и ярмарочных торгов, проведенных УзРТСБ в 2001 году, составил 157 млрд. 500 млн. сумов. Было заключено 6439 внутренних, экспортных, импортных и фьючерсных контрактов.

В 2001 году на торгах УзРТСБ субъектами малого и среднего бизнеса было заключено сделок более чем на 112 миллиардов сумов (или 71 процент от общего оборота заключенных сделок). Это в 2,5 раза больше, чем в предыдущем году.

Субъектам малого и среднего бизнеса созданы все условия для эффективной деятельности. Во всех регионах предпринимателям выделяются брокерские места, как правило, льготные или с оплатой в рассрочку. Бесплатно предоставляются места брокеров областным институтам рыночной инфраструктуры: Палате товаропроизводителей и предпринимателей, Ассоциации дехканских и фермерских хозяйств, Ассоциации технопарков и бизнес-инкубаторов, которые непосредственно оказывают поддержку предпринимателям.

С января 2002 года на УзРТСБ биржевые торги проводятся с использованием технологии электронной торговли. Предприниматели Узбекистана получили возможность осуществлять операции на бирже в режиме реального времени, независимо от территориальной дислокации. Существенное преимущество системы в том, что она объединяет три компонента: систему автоматизации деловых процессов, собственно систему электронных биржевых торгов, обеспечивающую их проведение в режиме реального времени, и корпоративную информационную систему. Все структурные подразделения, филиалы биржи, ее сотрудники и брокеры получают персональный адрес электронной почты, имеют возможность создания своих web-страниц. По каналам Интернет можно связаться практически со всем миром, а это расширяет возможности маркетинга и рекламы для брокеров и клиентов биржи.

Корпоративная информационная система также позволяет обеспечить предпринимателей республики данными о состоянии товарных рынков, конъюнктуре цен на материально-сырьевые ресурсы и товары.

Введение единой системы электронных биржевых торгов на Узбекской республиканской товарно-сырьевой бирже и ее филиалах повлекло за собой необходимость подготовки квалифицированных брокеров. Уже прошли обучение брокеры из нескольких филиалов — Андижанского, Бухарского, Каракалпакского и Ферганского. Специальные курсы «Товарно-сырьевая биржа и деятельность брокеров на товарном рынке» организовал Межбиржевой информационно-аналитический центр. Сегодня центром разработана тематическая программа обучения, включающая в себя основные аспекты по вопросам внедрения современных методов биржевых торгов, перспективам развития товарного рынка Узбекистана.

Соб. инф.

Как вас обслуживают

ПИТАНИЕ ОТ КЕТРИНГА: ВСЕ О'КЭЙ

Недавно мне довелось лететь в качестве пассажира рейсом 101 по маршруту Ташкент — Киев — Нью-Йорк. В полете мне не раз пришлось слышать мнение пассажиров о питании, поставляемом Ташкентским кетрингом, и качестве обслуживания: все говорили «о'кэй!»

Пока пассажиры очередного рейса в Ташкентском международном аэропорту проходят таможенный и паспортный контроль, регистрацию, работники «Узбекистан ЛЭР кетринг ЛТД», стоя у плит или жаровен, готовят для многочисленных пассажиров и членов экипажей различные блюда, сервируют ланч-боксы. В сутки из цехов кетринга на борта самолетов как своей авиакомпании, так и

других, подается до пяти тысяч рационов, большое количество напитков, соков... Слава узбекских мастеров кетринга распространилась далеко за пределы нашей республики. В этом большая заслуга всего коллектива кетринга и не последняя — нового руководителя Б. Эргашева.

Бурон Джумаевич до этого возглавлял кетринг в Бухарском аэропорту. Там он многих научил поварскому и кулинарному мастерству. А еще раньше он 20 лет трудился в ресторане гостиницы «Интурист», так что дело свое знает хорошо. Специалист высокого класса, закончил технологический институт. Знаток как восточной, так и европейской кухни.

Немало похвальных слов слышал он от иностранцев во время открытий новых рейсов, на презентациях в Риме, Париже, Афинах, Нью-Йорке, других городах. А в этом году Б. Эргашеву предложили возглавить Ташкентский кетринг.

— Я благодарен моему предшественнику Шарипджону Гуляновичу Салихову, много сделавшему для становления кетринга, — говорит новый руководитель. — При нем была полностью проведена реконструкция цехов, установлены новейшее современное оборудование и технологические линии, подготовлены кадры. В настоящее время на международных рейсах в первом и бизнес-классе каждому пассажиру предлагается красиво оформленное меню, из которого можно выбрать по своему вкусу как горячие блюда, так и холодную закуску. Разнообразнее стали кондитерские изделия.

Главное внимание уделяется оформлению бортового питания. Над этим много работают заведующий производством Бакиджон Шарипов, главный технолог Зера Абдулазизовна Эмирвелиева, повара цехов. Мало вкусно приготовить, надо еще так преподнести блюдо, чтобы оно понравилось пассажиру. Причем каждый раз вносятся какие-то новшества, с учетом того, что республика богата свежими овощами и фруктами. Мастера-кулинары Уткур Калабаев, Машкура Абдурахманова, бригадир Фидол Алиев, кондитеры Шерзод Ашуров, Якубджон Умаров свой опыт передают молодежи.

— Для нас сейчас основная задача, — говорит Бурон Джумаевич, — сделать так, чтобы пассажирам первого и бизнес-класса на «А-310», «Боингах», «RJ-85» и «Ил-86» (в авиакомпании уже есть один такой, где имеется салон бизнес-класса) предоставить такой же уровень сервиса, как в крупнейших авиакомпаниях мира. Специалисты кетринга изучали работу цехов бортпитания в Москве, Дакке, Франкфурте. Возможно, придется побывать в других странах, чтобы изучить местную кухню, обменяться опытом с другими поварами и кулинарами, ведь чем разнообразнее меню, тем больше удобств для пассажиров.

— В этом году, — продолжает Зера Эмирвелиева, — заметно улучшен ассортимент горячих блюд, салатов, кондитерских изделий. Мы стали получать более качественные продукты. На втором этаже кетринга открыта рабочая столовая, планируем задействовать ресторан. Значительно улучшены условия труда для работников, занятых на мойке посуды. С работниками кухни, супервайзерами и комплектовщиками проводится учеба по специально разработанной программе. Изучается кухонное оборудование самолетов «А-310», «Боинг 757/767», «RJ-85» «Ил-62», «Ил-86», «Ту-154», сервировка подносов и ланч-боксов по направлениям полета, доставка питания на борт. Работники кетринга изучают также нормативно-технологическую документацию, санитарные нормы, гигиенические правила, технологию предполетного досмотра, правила авиационной безопасности, Воздушный кодекс РУз, документы ИКАО и т. д.

Как уже было отмечено, многие пассажиры выбирают рейсы именно НАК «Узбекистон хаво йуллари», которая располагает комфортабельными лайнерами, классными пилотами, гарантирует высокий уровень безопасности и отличный сервис. Свою лепту в это дело вносит и коллектив Ташкентского кетринга.

Аркадий ГРИНКЕВИЧ.

НА СНИМКАХ: Анжелика Егорова с готовой продукцией; заведующий производством Б. Шарипов с бригадой комплектовщиц.

Фото Т. НИГМАТУЛЛИНА.

2002 год — Год защиты интересов старшего поколения

И В БУДНИ, И В ПРАЗДНИКИ

Для Главного управления по труду, занятости и социальной защите населения при хокимияте г. Ташкента пенсионеры и пожилые люди — особая забота. Они долгие годы трудились на своих рабочих местах, внося свою лепту в процветание предприятия, города, страны, и теперь вправе рассчитывать на заботу и внимание, тем более сейчас, в Год защиты интересов старшего поколения. Поэтому здесь была разработана специальная программа, предусматривающая защиту и помощь всем нуждающимся.

— Приоритетным в ней является забота об одиноких пенсионерах-инвалидах, — рассказывает заместитель начальника отдела социальной помощи Алишер Ринадович Файзиев. — Их в Ташкенте 1300 человек. За три месяца нынешнего года мы оказали им помощи на сумму более 3 млн. сумов. Это и выплата денежных средств, и приобретение инвалидных колясок, слуховых аппаратов, тростей, костылей, необходимых лекарств. Особое внимание уделяется и тем пенсионерам и инвалидам, которые нуждаются в постоянном уходе. К ним домой приходят социальные работники, которые делают уборку, ходят в магазины за продуктами, оказывают необходимую помощь. Пенсионеры и инвалиды, нуждающиеся в постоянном уходе, взяты на учет согласно Указу Президента Республики Узбекистан № 212 от 27 мая 1991 года и освобождены от оплаты коммунальных услуг, ежемесячно бесплатно получают 9 видов продуктов питания.

Также был произведен полный перерасчет пенсий согласно постановлению Кабинета Министров «О Государственной программе «Год защиты интересов старшего поколения», где говорилось о снятии ограничения по стажу работы для групп пенсионеров, у которых он превышает ранее установленный максимальный срок. Для мужчин стаж не должен был превышать 45 лет, у женщин — 40 лет. За январь и февраль нынешнего года 56 тысячам пенсионеров, попадающим в эти группы, было дополнительно выплачено 59 млн. 88 тыс. 372 сума.

Совместно с ТГКЭО Главное управление по труду, занятости и социальной защите провело мониторинг жилищных условий одиноких пенсионеров, охватив более 1400 квартир, и сейчас уже заключены договора на бесплатный ремонт.

Во всех районах города для пенсионеров в поликлиниках проводится бесплатная диспансеризация. Сегодня ее прошли 69459 человек. Кроме того, в феврале в Мирабадском районе был открыт медицинский центр, где оказывают 8 видов физиотерапевтических услуг. В первом квартале нынешнего года более 800 пенсионеров отдохнули и поправили свое здоровье в санаториях. Более 18 тысяч получили лекарства на сумму 25 млн. сумов. В Юнусабадском районе действует центр общения для пожилых и пенсионеров, где они могут пообщаться за чашкой чая. Не забывают работники Главного управления по труду, занятости и социальной защите поздравить людей с праздниками, организовывают для них концерты и встречи. Например, на днях в Узэкспоцентре пройдет встреча, посвященная Наврузу. Одним словом, и в будни, и в праздники мы стараемся уделить внимание всем тем, кто нуждается в этом.

Н. НИКОЛАЕВА.

Хорошо работать вместе!

Работы мастера НПЦ «Мусаввир» Фазлитдина Дадамухамедова всегда вызывают неподдельный интерес. Да разве могут оставить кого-то равнодушным тончайшая серебряная филигрань, художественное стекло, кораллы и бирюза, мониста с именем Пророка...

Фазлитдин — потомственный ювелир. Его отец усто Фасхитдин — известный народный мастер. С самого раннего детства Фазлитдин и его братья с восторгом смотрели, как талантливые руки их замечательного отца создают ювелирные изделия, являющиеся настоящими предметами искусства. И все юноши выбрали жизненный путь в продолжение творческой деятельности их родного усто.

Мухсун учится в Национальном институте художеств и дизайна, Талат — в художественном колледже. Бобур — пока еще школьник, но уже тоже размышляет, в каком направлении совершенствоваться. А возможности здесь безграничны — было бы желание творить. В семье Дадамухамедовых все понимают друг друга с полуслова. Любая идея находит поддержку. Любой замысел приветствуется. При этом пестуется индивидуальность каждого из сыновей. И получаются интересные совместные работы, в которые каждый вкладывает свое видение темы и мастерство. Так, великолепно выглядят шкатулки, в основе своей созданные Фазлитдином, но лаковая роспись которых выполнена художником-миниатюристом Талатом.

Сейчас, в 24 года, Фазлитдин уже имеет двух учеников, с которыми занимается столь же старательно, как в свое время это делала его наставница, ювелир Гуларам Ташева.

Он показывает им, как сочетать старинные национальные технологии и современную моду. Они вместе фантазируют, создавая воздушные узоры традиционных амулетниц, декоративные кольчужки, экстравагантные кулоны из художественного стекла.

Кстати, на вопрос, есть ли у семьи Дадамухамедовых какие-либо проблемы, связанные с ювелирным производством, Фазлитдин не сразу смог ответить, а потом сказал: «Раньше, говорят, сложно было найти нужные инструменты, приобрести поделочные камни. Сейчас же в специализированных магазинах есть широкий ассортимент и инструментов, и полуфабрикатов для ювелирного дела. А изделия не возбраняется реализовать и через фирменный салон «Мусаввира», и через другие салоны. Так что у нас есть широкие возможности — только работай!».

Лейла ШАРКИЕВА.

Возрождая народные ремесла

Ковер-самолет

Наверное, вот так должны выглядеть летающие ковры и скатерти-самобранки из сказок: яркие краски, загадочные узоры, невиданные цветы. Причем они могут еще и «разговаривать» со зрителем. Подойдешь ближе, а из сплетения красок и линий возникает музыкальная фраза. Наверное, потому, что каждое настоящее произведение искусства по сути своей музыкально.

Здесь самое время познакомиться с создателем необычных ковров. Раиса Исхаковна Ибрагимова — мастер декоративно-прикладного искусства. По образованию — архитектор, до 1987 года занималась вопросами современной архитектуры. Жизненный переворот, по ее словам, произошел в 1987 году, когда поступила на работу в Институт реставрации памятников архитектуры.

— Работая со старинными памятниками, я все больше проникаюсь любовью к народному творчеству, — рассказывает Раиса Исхаковна. — Увлеклась декоративно-прикладным искусством. Пробовала разные техники — ковроплетение, роспись по ткани, технику сюзане, бисероплетение, вышивку. Впрочем, мне нравится работать не только с тканями. В 1991 году я закончила факультет восточной миниатюры при Узбекском народном университете. Миниатюра, роспись по дереву, работа с кожей, металлом — все это также меня увлекает.

— Но все же есть что-то, что нравится делать больше всего?

— Больше всего люблю гобелены.

— Ваши гобелены и ковры очень необычны. Где вы находите сюжеты для них?

— Очень много дала мне работа с архитектурными памятниками — это уникальная сокровищница орнаментов. Конечно, работаю с литературой. Но при этом не копирую готовые орнаменты, стараюсь переосмыслить их, иногда ввожу в свои сюжеты авангард, пытаюсь синтезировать различные направления, но всегда — на классической основе.

— Судя по сюжетам и по названиям, которые вы даете своим работам, вы увлечены не только искусством, но и философией...

— И не только — я еще, например, закончила факультет народной медицины Международного университета нетрадиционной медицины в Москве. А философию изучаю давно, особенно увлекаюсь философией Востока.

— А любимые философы?

— Пожалуй, Сенека и Конфуций.

— Из этого можно заключить, что в жизни вы любите порядок и размеренность, что, в общем, несколько неожиданно для творческой натуры.

— С моей точки зрения, эмоции должны контролироваться разумом, тогда все будет в порядке. Но это не значит, что я — аккуратистка, зацикленная на разборе того, что правильно, а что — неправильно. Я вообще не люблю крайности. Не люблю абсолютный порядок и не люблю хаос. Например, никогда не потерплю, чтобы в квартире был «свинарник», но и идеального порядка не получается. При общении с другими людьми изначально правильному человеку предпочту пусть не легкого в разговоре, противоречивого, но неординарного собеседника. Кстати, из

встреч с такими людьми могут родиться интересные задумки для дальнейшей работы.

— Вам всегда хочется работать?

— Мне кажется, что всегда. Стараюсь, чтобы даже минута времени не пропала. Я не могу просто смотреть телевизор или слушать музыку — обязательно при этом или вяжу, или шью, в общем, что-то делаю.

— А восточная философия, кстати, учит расслабляться время от времени, так сказать, впадать в безмятежность. Проще говоря, отдыхать.

— Ну, это смотря что подразумевать под отдыхом. Давно известно, что лучший вид отдыха — это смена деятельности. Значит, я все время отдыхаю, потому что никогда не занимаюсь подолгу одним и тем же — стараюсь переключаться с одного вида творчества на другой. Поэтому, видимо, и на усталость жаловаться не приходится. И потом, огромную эмоциональную разрядку приносит общение с людьми, а я — человек довольно общительный.

— Вы передаете кому-нибудь секреты своего творчества?

— Насчет секретов — это, может быть, громко сказано. Я люблю работать с детьми. Вела студию декоративно-прикладного искусства в Центре детского творчества Яккасарайского района, а в последнее время участвовала в работе медико-реабилитационного центра для детей-инвалидов «Умид», в котором меня попросили наладить такое направление, как арт-терапия. Работать с детьми — это потрясающие ощущения, словами не передашь. Детская фантазия намного шире, свободнее, удивительнее взрослой.

— В нынешнем году вы представляли свои изделия на конкурсе «Ташаббус» Яккасарайского района и заняли первое место в номинации «Лучший ремесленник». А где еще были представлены ваши работы?

— Я принимаю постоянное участие в ежегодных выставках декоративно-прикладного искусства, проходящих в городах Средней Азии — Ташкенте, Бишкеке, Алматы, участвую в выставках Академии художеств Узбекистана.

Разговор подошел к концу, но гобелены Раисы Ибрагимовой еще долго не отпускали от себя. Хотелось рассматривать их снова и снова. Они невозмутимо висели на стенах, как и положено всем коврам в мире. Но уходила я от мастера с твердым убеждением, что, когда наступает ночь и все укладываются спать, эти ковры так же тихо и невозмутимо, словно речь идет о чем-то очень обыкновенном, вылетают из окна и парят в синем ночном ташкентском небе.

А. СПИРИДОНОВА.

Фото Т. НИГМАТУЛЛИНА.

Быстро и качественно

Немало делается в Юнусабадском районе по приближению бытовых услуг к месту жительства и работы трудящихся, учебы и отдыха студентов. В канун Навруза по ул. Г. Мавлянова на первом этаже общежития ирригационного института ООО «Универсал ТН» системы ОАО «Маиший хизмат маркази» открыло новый салон химической чистки одежды. В помещении, выделенном институтом, установлено современное немецкое оборудование производительностью 24 килограмма одежды в час. Всего за сутки, а по желанию заказчика и за час-другой, сданная в салон вещь преобразится, станет как новая. Удобно, быстро и по ценам доступно.

В салоне работают всего три человека. Руководит всем процессом заведующий Алишер Мирджалилов. Приемкой и выдачей заказов занимается Шухрат Файзиев, а непосредственно чисткой — оператор Виталий Сентишев.

— Работать в этом салоне — одно удовольствие, — говорит он. — Машины надежные, мощные. Один парогенератор заменяет целую котельную. Поскольку чистка у нас только сухая — в салоне всегда порядок.

— У нас много потенциальных возможностей, — добавляет заведующий химчисткой Алишер Мирджалилов, — и если заказов будет больше, то увеличим рабочий день, чтобы посетители были довольны. Планируем освоить покраску изделий из хлопчатобумажных тканей, открыть сеть приемных пунктов, внедрить выездное обслуживание на дому, на предприятиях, в местах массового отдыха.

Как сообщили нам в ОАО «Маиший хизмат маркази», согласно разработанной программе развития сети сферы услуг на 2001-2005 годы, предусматривается открыть в столице 176 мини-химчисток на 196 рабочих мест.

Ахат МИНГУЛОВ.

НА СНИМКЕ: в салоне химчистки.

Фото автора.

2002 год — Год защиты интересов старшего поколения

«КТО ПОСЛЕДУЕТ ЗА НЕЙ, ТОТ НЕ БУДЕТ ХОДИТЬ ВО ТЬМЕ»

Именно такими словами можно охарактеризовать женщину, о которой мне хочется рассказать. После встречи и общения с ней надолго остаются теплые воспоминания. В этом году отличнику народного образования ветерану труда Саодат Турабековой исполняется 70 лет, но ее энергией, огоньками в глазах можно только восхищаться, ясно, что ее активная жизнь еще продолжается и она еще успеет сделать много хороших дел.

Саодат Турабекова родилась в Фергане, где и закончила с «красным» дипломом педагогический институт. Но решила не останавливаться на достигнутом, поступила в аспирантуру Института языка и литературы при Академии наук Узбекистана. После завершения учебы пришла работать в Педагогический университет имени Низами преподавателем литературы.

За 38 лет педагогической деятельности Саодат-опа смогла заинтересовать своим предметом не одно поколение студентов. Приходя на ее лекции, они восхищались тем мастерством, с каким она читала стихи великих поэтов. Шаг за шагом она вела своих воспитанников в неведомое и прекрасное царство, где «на троне» узбекской литературы восседали выдающиеся деятели — такие, как Алишер Навои, Бабур, Хамид Алимджан, Мукими и Хамза. Тихий и мягкий голос словно завораживал слух студентов и погружал в далекие времена и исторические события.

Занятия в институте нисколько не мешали ей заниматься научной деятельностью, которой Саодат-опу «заразил» ее супруг — заслуженный деятель науки Узбекистана профессор Хафиз Абдусаматов. Защитив кандидатскую диссертацию на тему «Язык и стиль поэм Гафура Гуляма», она через некоторое время готовит к печати книгу «Язык и стиль», вышедшую в 1963 году. За ней последовала учебная программа — пособие для русских групп педагогического института под названием «Программа по узбекской литературе».

После того как наша страна обрела независимость, желание работать и отдавать людям накопленные знания у Саодат-опы многократно возросли. Ей захотелось приложить максимум своих сил для того, чтобы люди поняли и оценили ту политику, которую ведет Президент Ислам Абдуганиевич Каримов. Ведь стремление к знаниям, обретению духовности в нашей стране всегда стояло на первом месте.

— Сейчас, например, любой желающий может получить дополнительное образование за рубежом, — говорит Саодат-опа, — и это не может не радовать. Ведь специалисты, которых мы воспитываем здесь и которые укрепляют свои знания за границей, обмениваясь опытом с иностранцами, в будущем смогут воплотить наши мечты в жизнь.

Активная научная и педагогическая деятельность не мешала Саодат Турабековой оставаться хорошей хозяйкой, хранительницей семейного очага, любящей и любимой матерью. Дочери пошли по стопам своей матери. Старшая стала преподавателем русского языка в Педагогическом университете имени Низами, а младшая дочь, будучи кандидатом педагогических наук, доцентом, работает в институте востоковедения. Четверо внуков — студенты ташкентских вузов.

Очень тепло и с огромным уважением отзываются о Саодат Турабековой соседи. Вот, например, что говорит Жамила Йулдошева:

— Саодат-опа щедро делится накопленными за многие годы знаниями и житейским опытом. Когда ее выбрали в женский совет махалли «Жангох» Шайхантаурского района столицы, жизнь женщин в махалле стала гораздо интересней. При встречах и беседах с молодыми, желающими создать семью, Саодат-опа ненавязчиво объясняла им серьезность и ответственность предстоящего шага, давала советы, стараясь поддерживать девушек в сложных ситуациях. Благодаря именно ее усилиям сохраняются многие молодые семьи, находящиеся на грани развода. Пока она работала в женсовете, разводов в махалле практически не было.

Будучи литератором, Саодат Турабекова с удовольствием откликалась на просьбы махаллинцев провести лекции о творчестве великих мыслителей и поэтов узбекского народа. Собирая большие аудитории, она блестяще рассказывает о жизни и деятельности А. Навои, Бабура и других.

Широко отмечают в махалле «Жангох» все праздники. Недавно, встречая Навруз, здесь пригласили за щедрый дастархан одиноких людей, инвалидов, старейшин. И здесь Саодат-опа проявила свою активность и энтузиазм.

Хотелось бы, чтобы в нашей стране никогда не забывали о людях, внесших весомый вклад в воспитание подрастающего поколения. Ведь именно благодаря таким людям, как Саодат Турабекова, сохраняются традиции и обычаи узбекского народа, возрождается слава о великих мыслителях, поэтах и государственных деятелях Узбекистана, живших много лет назад.

М. ЯКШИГУЛОВА.

НА СНИМКЕ: Саодат-опа Турабекова (фото из личного архива).

В Ташкенте в Центре современного искусства открылась выставка работ американского фотографа Джоэля Мейеровица «После 11 сентября: свидетельства из эпицентра трагедии».

Выставки

Свидетельство жизни

Эта идея — запечатлеть последствия потрясших весь мир терактов, так же, как и восстановительные работы на месте трагедии, — не могла не осуществиться. Она напрашивалась сама собой. Джоэль Мейеровиц оказался первым, кого она посетила, и самым настойчивым среди собратьев по цеху. Он добился от городских властей разрешения на фотосъемки, решив создать «фотоархив всего происходящего для города Нью-Йорка». Результатом этого замысла должна стать серия из пяти тысяч снимков, которая станет частью постоянной коллекции Музея Нью-Йорка. В самом Музее Нью-Йорка фотовыставка состоится только в 2004 году и совпадет с открытием нового здания музея. В ожидании этого события отдел образовательных и культурных программ госдепартамента США предложил Музею города Нью-Йорка и Дж. Мейеровицу организовать передвижную фотовыставку, которая и отправилась в путешествие по крупнейшим городам мира. «Цель выставки, — как объясняют ее организаторы, — соединить в восприятии зрителей катастрофические разрушения 11 сентября и человеческие усилия, предпринимаемые для восстановления и возрождения».

Для выставки было отобрано двадцать семь фотографий, передающих и глубину трагедии, и масштаб восстановления — не только зданий, но и человеческих душ. Бесстрастные, на первый взгляд, эти работы увлекают зрителя в свою глубину, исподволь раскрывая настроение сострадания, сопереживания, раздумья над происшедшим. Все фотографии — цветные, и тончайшие нюансы цвета и света усиливают впечатление.

Создатель этих работ, Джоэль Мейеровиц — фотограф с мировой известностью, автор одиннадцати фотоальбомов и книги по истории уличной фотографии. Тема книги выбрана не случайно — Мейеровиц считает себя «уличным фотографом», продолжателем традиций Анри Картье-Брессона и Гарри Уайнгранда. Принципиальный поклонник цвета, он создал книгу «Пелена света», которая считается классической работой в области цветной фотографии. Свое отношение к событиям он формулирует так: «Для меня отсутствие фотографии значит отсутствие истории». Этим принципом он руководствуется, создавая «Свидетельства из эпицентра трагедии», которым доведется побывать в шестидесяти странах, прежде чем они вернутся в Нью-Йорк.

Ю. САМОЙЛОВА.

Муз «ВТ» обозрение

Джузеппе Верди
Опера «Луиза Миллер»-1849

Опера «Луиза Миллер» возникла на рубеже 40-х и 50-х годов XIX века. Этот период был переломным в творческой жизни Джузеппе Верди (1813-1901). Им уже написаны такие оперы, как «Эрнани» и «Макбет», снискавшие автору почетный эпитет «маэстро итальянской революции». И в то же время композитор делает первые шаги в тех поисках, которые в скором времени приведут его к созданию своих главных оперных шедевров — «Риголетто», «Трубадур» и «Травиата». В основу оперы «Луиза Миллер» положена «мещанская» трагедия Шиллера «Коварство и любовь». Либретто написал Сальваторе Каммарано. Первая постановка была осуществлена в Неаполе 8 декабря 1849 года. С тех пор к опере довольно часто обращались многие театры мира. Предлагаемая вам запись сделана в 1964 году в Риме. В ней принимали участие хор и оркестр Итальянской оперы (дирижёр Fausto Cleva), а в главных партиях выступили выдающиеся оперные исполнители XX века Анна Моффо, Карло Вергонци, Ширли Верретт.

«Азазель»
Музыка к телевизионному фильму-2002

Конечно, уникальным этот альбом не назовешь, но определенный интерес он все же вызывает. Ну, действительно, как же это российские рок- и поп-звезды справились с исполнением романсов? Скажем сразу — у всех получилось по-разному. У Шевчука («Гори, гори, моя звезда»), Пелагеи («Не уходи», «Я ехала домой») и «Несчастного случая» («Ямщик, не гони лошадей») — просто великолепно. Сильно удивил Витас. Исполняя «Отцвели хризантемы», он не стал выпендриваться и визжать как резаный — в итоге получилось вполне прилично. А вот Александр Иванов своим исполнением ариозо Ленского из оперы «Евгений Онегин» рассмешил буквально до слез. Ну со своим, мягко говоря, вокалом он решился петь оперу! Чайковскому и Пушкину это явно не пришлось бы по душе. Что же касается остальных участников проекта, а это Гребенщиков, Чичерина, «Мультфильмы», «Ночные снайперы» и еще кое-кто, то тут мнения разделились — кому-то нравятся их работы, а кому-то нет. По крайней мере, ничего особенного сказать об их музицировании нельзя.

Севара Назархан
«Ne Kechar...»-2002

Все песни этого альбома — про любовь. И, действительно, о чем же еще петь молодой симпатичной девушке? Но вот что удивительно — практически все композиции CD («Dunyo», «Xayol», «Kechikkan ko'ngil», «Ne Kechar...», «Sen» и т. д.) неимоверно тоскливые. Единственное исключение — песня «Muhabbat emas», да и то ее название также оптимизма не внушает. Чем вызвано такое минорное состояние души Севары Назархан, не совсем понятно. Конечно, «любовь никогда не бывает без грусти», но когда ее так много...

Группа «Любэ»
«Давай за...»-2002

Сразу выделим из этого CD две песни — непосредственно заглавную и «Ты неси меня, река». Во-первых, потому что эти опусы — полюбившиеся уже народу хиты, а, во-вторых, они явно не вписываются в общую атмосферу альбома. А она, надо сказать, явно пропитана ностальгией по той, прошедшей уже жизни. Песни «Березы», «Домой», «Покосы», «Поет гитара», «Бабушка» (записана с детским хором), исполненные в стиле 60-70-х годов XX века, довольно умело способны вышибать скупые слезы меланхолии. Что же поделать — таков стиль группы, народившийся, надо сказать, не сегодня и который всегда приносил «Любэ» довольно стабильный доход. Вот только искренности в песнях как-то маловато, не настоящие они какие-то. Хотя, судя по популярности Расторгуева и его команды, многие люди обманываться рады.

Б. В. Г.

Что? Где? Когда?

С 1 по 7 апреля — в Центральном выставочном зале Академии художеств Узбекистана продолжается выставка живописи, народно-прикладного искусства и детского творчества «Навруз-2002». Время работы — с 9 до 18 часов.

С 1 по 7 апреля — в Государственном музее искусств Узбекистана продолжит свою работу персональная выставка ташкентского художника Икболжона Илхомова. Музей открыт с 10 часов.

С 1 по 4 апреля — в кинотеатре «Казахстан» зрители смогут увидеть фантастический фильм режиссера Питера Джексона «Властелин колец». В главной роли — Элайджа Вуд. Начало сеансов в 11, 14, 17 и 20 часов.

2 апреля — в ГАБТе имени А. Навои — опера Р. Глиэра и Т. Садикова «Лейли и Меджнун». Начало в 18 часов.

3 апреля — в кинозале «Планета Голливуд» (напротив корпуса «В» ТИИИМСХ) будет демонстрироваться комедия режиссера Роберта Искола «Девочки и мальчики». В главных ролях — Джейсон Биггс и Клэр Форлани. Начало сеансов в 15 и 21 час.

3 апреля — в театре «Ильхом» — спектакль по пьесе У. Шекспира «Бесплодные усилия любви». Начало в 18.30.

4 апреля — в Доме кино будет показан исторический боевик режиссера Брайна Хельгеланда «Рыцарская история». В главных ролях — Хитс Ледгер, Марк Эдди. Начало сеансов в 14, 16.30, 19 и 21.30.

4 апреля — в Академическом русском драматическом театре Узбекистана — спектакль по пьесе К. Гольдони «Арлекино». Начало в 18.30.

С 5 по 7 апреля — во Дворце культуры авиастроителей пройдет конкурс исполнителей танцев в стиле хип-хоп. Начало в 16 часов.

С 5 по 7 апреля — в кинотеатре имени Гагарина будут демонстрироваться следующие фильмы: в 16 часов — мистический триллер с Жераром Депардье в главной роли «Видок»; в 18 часов — боевик «11 человек Оушена» с Брэдом Питтом, Джорджем Клуни и Джулией Робертс в главных ролях; в 20 часов — остросюжетная лента режиссера Джона Ирвина «Нечестная сделка». В главной роли — Арнольд Шварценеггер.

6 апреля — в Академическом русском драматическом театре Узбекистана — спектакль по пьесе В. Гуркина «Кадриль». Начало в 17 часов.

7 апреля — в Молодежном театре Узбекистана дети смогут увидеть спектакль по сказке А. Волкова «Волшебник Изумрудного города». Начало в 11 часов.

7 апреля — в ГАБТе имени Алишера Навои состоятся концерт для детей (начало в 12 часов) и балет П. И. Чайковского «Щелкунчик» (начало в 17 часов).

7 апреля — в киноконцертном зале «Зарафшан» пройдет выступление детского мюзик-холла шоу-группы «Аладдин» «Острова мечтаний». Начало в 13 часов.

Чтобы Ташкент стал краше и чище

ГОРОДСКИЕ КАНАЛЫ: кто в ответе за их чистоту?

По территории Ташкента протекают 107 каналов и арыков, хозяевами которых являются областное и городское управления водного хозяйства, спецуправление при городском тресте ирригации, Ташкентское областное управление мелиорации и экспедиции и Министерство энергетики. Недавно корреспонденты газеты «Вечерний Ташкент», теле- и радиоканалов «Тошкент» и городского центра санитарно-эпидемиологического надзора (ТЦСЭН) провели совместный рейд. И вот что выяснили.

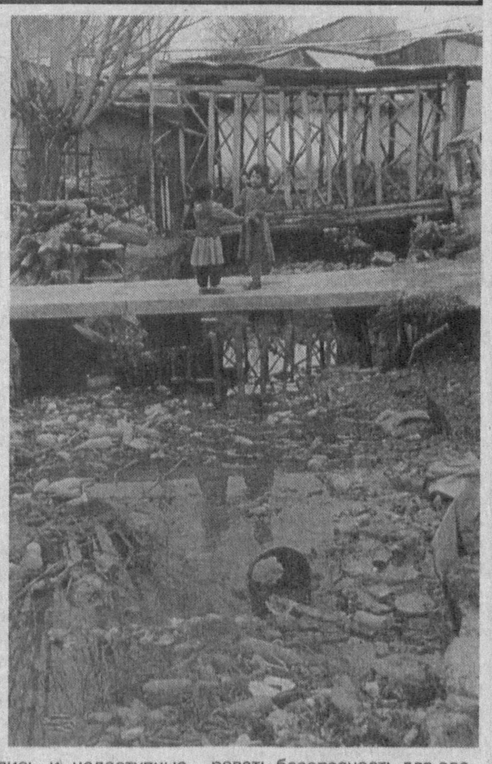

Побережем окружающую среду

«Что имеем, не храним...» — об этом мудром изречении мы подумали, едва начав рейд.

На улице Кукзор протекает Калькауз — самый древний из городских каналов, имеющий более чем тысячелетнюю историю. Над каналом построены отстойники для скота и птицы, его берега больше похожи на мусорную свалку. Но и после очистки канала соответствующими службами жители продолжают сбрасывать в него всякий хлам. Кроме того, о каком рациональном использовании питьевой воды можно говорить, если она круглый год бесполезно течет из кранов прямо в канал!

Характерную картину мы наблюдали и в Акмал-Икрамовском районе по 1-му проезду улицы Хандомир. Между махаллями «Шарк гули» и «Корри егди» когда-то протекала речка Рохат, служившая для орошения садов и огородов. В последнее время она превратилась в место сброса бытовых отходов, и теперь ее русло частично засыпано. Пусть о проблеме думают те, в чьем ведении она находится, отмахивались от вопросов отдельные жители. Но ведь наверняка в жару они поливают и даже заливают питьевой водой свои палисадники. А между тем в 50-60 метрах в домах на параллельных улицах в течение лета жители мучаются из-за ее отсутствия.

Справка ТЦСЭН. В 2001 году за нарушение санитарно-эпидемиологического состояния каналов применены административные меры наказания к 23 жителям Сабир-Рахимовского, 15 — Юнусабадского, 15 — Яккасарайского, 9 — Мирабадского, 17 — Шайхантаурского, 7 — Сергелийского, 3 — Хамзинского районов. В этом году с 16 жителей близлежащих к каналам домов взыскали штрафы почти на 50 тысяч сумов, 19 дел переданы в районные суды.

Абсолютное безразличие к каналам проявляют и жители домов по улице Уйгура в районе рынка «Кукча». Из-за отсутствия центральной канализационной сети большая часть жильцов посчитала нормой спускать сточную трубу прямо в канал. А что делать? — разводили они руками.

Стоит ли этим коренным жителям старогородской части столицы объяснять, чего нельзя делать? Неужели они забыли о бережном отношении к тем бесценным дарам природы, которые отнюдь не бесконечны. А как объяснить тот факт, что на углу улиц Зие Саида и Уйгура над каналом уже год нависает сваленное дерево, а по другую сторону, на левом берегу канала, «прописалась» огромная стихийная свалка. Спецслужбами мусор вывозится дважды в неделю, что явно недостаточно, однако это не повод сбрасывать мусор в канал. Жители домов все той же улицы Уйгура захламили берега канала стройматериалами, старыми кроватями, другими ненужными вещами. Но, несмотря на это, один из жильцов над каналом соорудил... тандыр для выпечки самсы, и в таких антисанитарных условиях люди спокойно утоляют голод.

Сегодня в большинстве дворов есть водопровод, газ, канализация, и канал Кукча как бы уже не нужен. Однако хочется напомнить горожанам о необходимости бережного отношения к окружающей среде.

Справка ТЦСЭН. По нескольку раз в год службой санитарии и эпидемиологии проводится лабораторный анализ состава и качества вод каналов и арыков. По итогам прошлого года 28,9 процента образцов воды не отвечали бактериологическим и 32,5 процента — химическим нормам. Такие показатели оказались очень высокими в Мирабадском, Мирзо-Улугбекском, Шайхантаурском, Юнусабадском, Сабир-Рахимовском и Хамзинском районах.

Где вы, чистые пруды?

За последние 11 лет в рамках государственной программы «Махалля», направленной на благоустройство, улучшение санитарно-бытовых условий жителей, в столице ежегодно прокладывалось 70-80 км канализации. Тогда как до 90-х годов эта цифра в среднем составляла 10-20 км. Коммуникации пришли и в дома старого города.

— Сегодня у нас есть водопровод, газ, — рассказывает Ю. Орипов, житель махалли «Истиклол» Сабир-Рахимовского района, — но пока нет канализации, до нас очередь еще, видимо, не дошла. Чтобы своими силами подвести канализацию, требуются большие финансовые средства. Нет смысла рыть и новую яму, т. к. весь двор, включая фундамент дома, пропитаны влагой. В таком же положении еще около 20 домов нашего тупика.

— Наши дома, — говорит Ф. Холтаев, житель улицы Заркайнар, тупик Уйланиш, — расположены на расстоянии 2-3 метров от берегов канала Калькауз. Проводить здесь канализацию небезопасно. Отдельные соседи сбрасывают нечистоты через трубы в канал.

Несколько дней назад уже в который раз спецслужбами проведена очистка Калькауза, но надолго ли этого хватит?

Справка ТЦСЭН. На столичных каналах были выявлены 500 незаконных сооружений, принадлежащих 452 физическим лицам, в том числе 131 — место для содержания домашнего скота и птицы, 186 санузлов, а также 173 канализационные трубы, вытекающие в каналы.

— Благодаря реконструкции и расширению улиц Сагбан, Карасарайской, Фароби, Заркайнар, других удалось провести канализацию, — сказал сопровождавший нас в рейде начальник управления городской канализации М. Кадыров. — В то же время остались и недоступные места.

Вместе с начальником техотдела управления канализации Ф. Фаткуллиным мы стоим на берегу реки Салар.

— Не многие знают о том, — рассказывает он, — что вся канализационная вода из города сбрасывается в Салар и Бозсу, где проходит систему аэрации и обеззараживания, а потом поступает для орошения посевных площадей Ташкентской области. Из каналов в большинстве «питаются» и фонтаны, в которых часто можно увидеть купающихся детей. Сколько бы городские водоемы не очищали и не обеззараживали, они не могут полностью гарантировать безопасность для здоровья.

В ходе рейда мы обратили внимание на то, что многие жители просто-напросто закапывают арыки, не задумываясь о том, что они нужны в период осадков. В результате, к примеру, на пересечении улиц Зие Саида и Хондамира, Болтаева и Генерала Узакова, а также Уйгура и Арга во время сильных дождей транспорту приходится «проплывать» через глубокие лужи. На пересечении проспекта Ш. Рашидова и улицы Узбекистанской арык тоже наполовину засыпан.

На фоне многочисленных неприглядных фактов вспомним о каналах Салар, протекающем в районе Национального парка имени Алишера Навои, или Бозсу — в районе комплекса памяти «Шахидлар хотираси», на берегах которых можно вдохнуть свежий воздух, полюбоваться чистыми водами. Всяческих похвал заслуживают те, кто превратил часть Бозсу в районе больницы имени Семашко и канала Кичкиру в места постоянного отдыха горожан. А ведь когда-то и здесь были сплошь густые заросли камыша и мусор. Может, стоит призадуматься местным властям районов над тем, чтобы отдать в руки предпринимателей большую часть прилегающей к каналам территорий, чтобы они привели ее в порядок.

Вывоз мусора — проблема?

На сегодняшний день специальными службами по очистке каналов и арыков выполнено 75 процентов всех очистных и ремонтных работ. Вывезено около 21 тысячи тонн отходов.

— У нас не всегда есть возможность сразу убрать мусор из-за его большой влажности, приходится оставлять на день-два для сушки, — говорит начальник городского управления водного хозяйства А. Ганиев. — Проблема в том, что слишком большое расстояние до общей городской свалки, что на Ахангаранском шоссе. Туда и обратно — более 80 км, на что расходуется 35-40 литров бензина. За тяжелый труд рабочие получают невысокую плату.

Справка ТЦСЭН. Проблема вывоза мусора за пределы города будет частично решена с вводом в скором времени в строй первой перегрузочной станции в Хамзинском районе. Ее строительство ведет иностранная компания «Макс Айхер» совместно с узбекскими специалистами. Здесь мусор из малообъемных машин будет перегружаться в большегрузные, которые и доставят его на общегородскую свалку. Всего же запланировано построить в столице четыре подобные станции общей проектной стоимостью 54 млн. долларов США.

Во время рейда мы побывали на тех каналах, где проводилась очистка, велись ремонтные работы, но нигде не встретили представителей махаллей.

Мы беседовали со многими жильцами, но ни один из них не признал себя причастным к проблемам, затронутым в разговоре. Как ни странно, никто не удосужился хоть раз к данным вопросам привлечь внимание махаллинских аксакалов, активистов, которые ныне уполномочены решать многие проблемы.

Справка ТЦСЭН. Жители домов №№ 112, 134, 146, 115 проезда Софийский Юнусабадского района, улиц Муаффарова, Сирожиддинова, Яшена, 1-го тупика ул. Баходир (Яккасарайского), улиц Заркайнар, Хуррият, Сагбан, Уйланиш (Сабир-Рахимовского) на каналах Бозсу, Бурджар, Калькауз незаконно установили постройки для домашнего скота.

В Сабир-Рахимовском районе по улице Фароби рабочими горводхоза осуществлялось бетонирование канала Чигатай. К 1 апреля здесь будут завершены очистные работы. Специалисты уже привели в порядок каналы Чимбай-1, 2, Гурунг, Павлова и Янги. К сроку закончится очистка каналов Калькауз, Чигатай, Жар-арык, Дарбазакент. Все каналы, протяженностью 21120 погонных метров, позволяют при нормальном течении воды орошать площадь в 1840 га.

Продолжая тему, хотелось бы подробнее остановиться на объекте в районе кинотеатра «Гунча». То, что мы увидели здесь, вызвало боль за тех, кто вручную выгребал бытовой мусор (!) из канала Кукча. Тут же горводхозовцы прочищали и закрытую часть канала протяженностью более 56 метров, выталкивая впереди себя горы мусора.

— Не первый год я, — сказал один из рабочих, назвавшийся Хасаном, — нанимаюсь на сезонную работу в городе. Некоторые горожане превращают в свалки протекающие рядом каналы, арыки. Думаю, ситуация не изменится в лучшую сторону до тех пор, пока не будут приняты жесткие меры, пока люди не начнут относиться к воде как к самой дорогой вещи.

А ведь, действительно, мы много говорим об экологии, но что сделал каждый для того, чтобы внести лепту в ее охрану? Задумайтесь об этом, дорогие горожане!

Материалы рейда подготовила Ильмира ЗАЙНУТДИНОВА.

Мозаика соревнований

ФУТБОЛ. Десятый розыгрыш Кубка Навруза собрал 15 команд второй лиги столичной зоны. Пройдя сито предварительных и полуфинальных матчей, в решающем поединке поспорили коллективы «Академия» и «Бектемир».

Встреча проходила очень напряженно. Достаточно сказать, что арбитр Ф. Абдуллаев назначил два пенальти. А. Букатин из «Бектемира», вероятно, переволновавшись, отправил мяч выше перекладины, а вот представитель «Академии» Д. Халкулов свой шанс не упустил. Это был второй и победный гол милицейской дружины. Первый еще до перерыва забил А. Тошбоев.

Проигрывая 0:2, бектемирцы за три минуты до конца матча сумели-таки уйти от «сухого» поражения — отличился М. Антимонов. В итоге 2:1 в пользу «Академии», которая впервые стала обладателем почетного трофея.

ФУТЗАЛ. В Андижане состоялись очередные матчи чемпионата Узбекистана. В группе «А» встретились лидеры турнира. На сегодняшний день первую тройку составляют андижанский «Турон-соликчи», набравший 40 очков, наманганский «Умид» — 30 очков и команда «Рузмат Мадаминов» из Хивы, у которой 22 очка. Ташкентская дружина «Авиатор» замыкает турнирную таблицу, пока не имея в активе ни одного очка.

Теперь в первенстве наступил перерыв. Матчи возобновятся после розыгрыша Кубка республики. Его планируется провести в середине апреля.

СПОРТИВНАЯ РАДИОСВЯЗЬ. Подведены итоги открытого чемпионата Узбекистана в диапазоне коротких волн. В соревнованиях принимали участие более 50 операторов, в том числе 6 из Таджикистана.

В индивидуальном разряде первенство оспаривали 36 станций. Наибольшее количество контактов зафиксировано у Х. Холматова из Андижана. Второе место занял Р. Лифанов из Ташкента. Третьим призером стал представитель Шахрисабза Ш. Хидаев.

Среди коллективных станций победу одержал столичный тандем Ф. Петров — У. Караев. Второй и третий результаты показали самаркандские команды. Серебро выиграли С. Касымов, В. Лапин и Г. Фоменко. Бронзовых медалей удостоены Ю. Базарова, С. Эшанкулов и Б. Мухаммадиев.

БОКС. Узбекистанский боксер М. Абдуллаев провел очередной бой на профессиональном ринге. В Лас-Вегасе его соперником был американец испанского происхождения Х. Сантьяго, который до этого три встречи выиграл, одну проиграл и одну свел вничью. В третьем раунде преимущество нашего спортсмена можно было наблюдать во всех элементах единоборства. А в начале четвертого, уже полностью завладев инициативой, он сперва потряс противника серией мощных боковых ударов, затем нанес пару одиночных прямых и довершил дело апперкотом правой. В итоге — глубокий нокаут. Это шестая победа Абдуллаева в шести поединках и пятая — досрочно.

ТЕННИС. В Ташкенте на кортах СОК «Юнусабад» завершились республиканские соревнования. 64 претендента из семи регионов Узбекистана оспаривали первенство в двух возрастных категориях. В старшей группе участников доминировали хозяева турнира. У девушек первую тройку, согласно занятым местам, составили В. Якшибарова, К. Солодовникова, Д. Саидходжаева. Среди юношей призерами стали Д. Истомин, А. Комаров, В. Шегай.

В состязаниях теннисистов младшего возраста на пьедестал почета у девушек поднялись Е. Ким (Фергана), Э. Ситджемилева (Самарканд), Д. Нарзыкулова (Ташкент). У юношей первые две позиции остались за столичными спортсменами Д. Умаровым и А. Болдыревым, а третий результат показал самаркандец В. Узаков.

Т. ЗАХАРОВ.

С 1 апреля

МЫШЕЙ ЗАМЕНЯТ САМОХОДЫ

Трудно сказать, повезло пернатым или нет, только Международный день птиц приходится на 1 апреля. День все-таки необычный, и потому юные орнитологи из ташкентского клуба «Сип» решили отметить его соответственно — оригинальными соревнованиями, в которых примут участие их каркающие, свистящие, сопящие и чирикающие питомцы. Соревнования пройдут по нескольким видам, в том числе бои между представителями отряда ворон; птичий турнир, в котором примут участие команды сорок и индийских скворцов; «курочка по зернышку...» — соревнование на самую проворную курицу и охота сов на мышей-полевок. Чтобы не травмировать детские души, педагоги-руководители клуба приняли решение, что участники птичьих боев будут выступать в специальных нагрудниках и капюшонах, защищающих глаза, а живых мышей заменят миниатюрные самоходы, изготовленные ребятами из городского клуба «Властелин колес». Кстати, этот же клуб будет представлен на соревнованиях выставкой механических игрушек, изображающих знаменитые творения человеческой фантазии, например, искусственного соловья из сказки Андерсена, золотых птиц из дворца византийских императоров и, конечно же, птицу Рох из «Тысячи и одной ночи», на сооружение которой «властелины» потратили целый год. На соревнованиях также будет развернута выставка-продажа книг о птицах и демонстрация отрывков из фильмов, связанных с темой птиц, — от «Финиста Ясного Сокола» до «Птиц» А. Хичкока.

Организаторы соревнований намерены провозгласить победителей в номинациях «Пернатая мисс года» и «Зоркий сокол года». Победителям будет вручен почетный «Сип», а в качестве материального поощрения — ценные пищевые добавки, известные как «птичий «Вискас».

Соревнования первоначально предполагалось провести на берегах Анхора, но потом юные орнитологи посчитали, что здесь их питомцам не хватит места, чтобы развернуться. Посему соревнования перенесены на территорию стадиона «Чарх палак». Организаторы соревнований предусмотрели не только бесплатный вход, но и выдачу зрителям целлофановых капюшонов: ведь когда птицы в боевом азарте поднимаются в воздух, от них можно ожидать чего угодно.

А. ЛАЗУРИТЮК.

Игры разума у древних египтян

Несколько столетий бьются математики над разрешением знаменитой теоремы Ферма, но честь открытия достанется, видимо, не им, а ... египтологам.

Начиналась сенсация довольно обыденно. Два знатока египетских древностей с берегов туманного Альбиона профессора Нефер Джонс и Бин Джонс получили разрешение на исследование популярной в среде египтологов мумии сановника Хапу-Хапа (XXX век до новой эры) с помощью компьютера. Каково же было изумление ученых, когда компьютер показал, что в саркофаге сановника покоится... математик. Весь нижний слой пелен, которыми обмотана мумия, покрыт математическими формулами. Это первая сенсация, поскольку такое количество сложных математических вычислений обнаружено египтологами впервые — до этого считалось, что точные науки находились в Древнем Египте в зачаточном состоянии.

Но совсем уж онемели от изумления британские математики, когда профессоры Н. и Б. Джонс показали им найденные формулы. Между интереснейшими построениями, которые сами по себе могут перевернуть наши представления об уровне знаний древних и двинуть вперед современную науку, они обнаружили недвусмысленное доказательство теоремы Ферма. Таким образом, ответ на великую математическую загадку существовал за сорок семь веков до того, как о ней узнали европейцы.

Теперь ученым предстоит выяснить, как звали древнеегипетского гения и почему он предпочел унести свои открытия с собой в могилу, а не оставить в назидание потомкам.

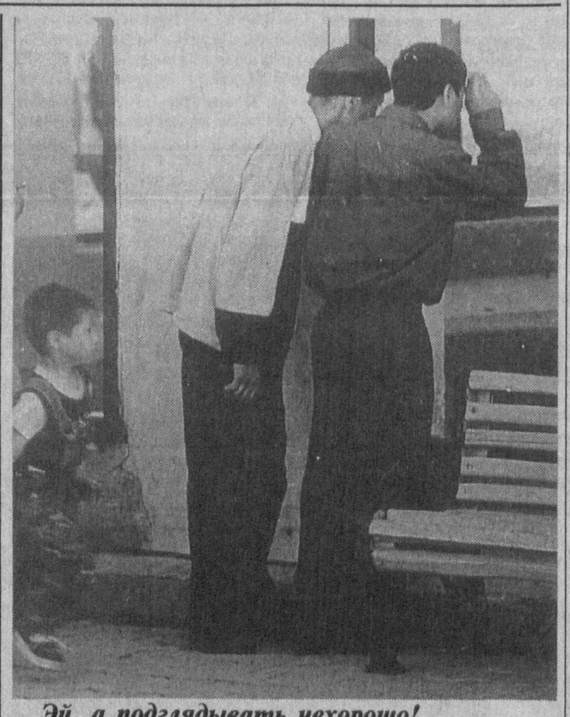

Эй, а подглядывать нехорошо!

Фото С. ЛЮБЧИЧА.

ПОЛЕТЕЛИ, ПОЛЕТЕЛИ... В АСАНЫ СЕЛИ

Всем известно, что Индия — страна чудес и родина йогов. Здесь, в древнем священном городе Трийога, ежегодно устраивается международный фестиваль, на который съезжаются знатоки асан и пранаямы со всех концов света. Недавно на фестивале побывал наш земляк — большой энтузиаст и пропагандист йоги Евгений Цыбурик. Его впечатлениям от фестиваля и был посвящен наш разговор.

— Женя, а как давно началось твое увлечение йогой?

— Сколько я себя помню — а помню я себя на протяжении, наверное, последних пяти перерождений.

— И все это время тянуло на фестиваль в Индию?

— Да, ведь он проходит в Трийоге с первого века нашей эры. Так что я вполне мог мечтать об этом последнюю тысячу лет.

— И как тебе осуществившаяся мечта?

— Слов нет. Наяву это еще лучше, чем я представлял. Огромные толпы народа собираются на сравнительно небольшом пространстве на берегу Ганги, но при этом все очень доброжелательно настроены, и, представьте, всем хватает места, потому что более продвинутые мастера любезно взлетают в воздух, чтобы их менее опытным собратьям было немножко просторнее на земле. Многие непринужденно стоят на одной ноге — они медитируют в такой позе годами, и, конечно, чувствуют себя в ней увереннее, чем мы на своих двоих. Но, пожалуй, самое потрясающее зрелище — это «подземные» йоги. Чтобы не создавать толкучки, они зарываются с головой в землю и наблюдают за фестивалем с помощью особых зрительных и слуховых трубочек.

— Все это поразительно, но при известном напряжении умственных способностей вполне представимо. А случаются на фестивале случаи откровенной мистики?

— Сколько угодно. Многие отшельники, медитирующие в одиночестве в горах и джунглях, не желают нарушать свою привычку к уединению и, чтобы засвидетельствовать почтение собратьям по практике, отправляют на фестиваль вместо себя своих астральных двойников. Представляете — идет на вас человек, совершенно невозмутимо идет, идет и... дойдя до вас, растворяется в воздухе. А потом снова возникает у вас за спиной. Кстати, практика отправки на фестиваль своих астральных тел также значительно уменьшает толкучку, хотя кажется, что народу собралось невероятно много.

— А посещают ли фестиваль самые известные мастера?

— Ну, разумеется! Вот, например, Шри Буба — постоянный участник. В этот раз он особенно порадовал собравшихся, материализовав несколько миллионов ирисок. Очень вкусные были ириски.

— А если не секрет — чьего производства?

— Не помню, я не разглядывал этикетку. Но очень вкусные.

— Ну, хорошо, понятно, что индийские йоги соперников не знают, но, видимо, представители других стран тоже имели что показать?

— Вот тут-то мы и добрались до самого главного. «Гвоздем» фестиваля стали два бушмена. Они и получили главный приз фестиваля, затмив собой женщину-змею и целую пачку друидов из Новой Зеландии.

— А что же они такое умеют?

— В том-то и дело, что ничего. Это, видимо, всем и понравилось.

— Ну, а в чем выразилось твое участие в фестивале?

— О, я чуть было не стал победителем в номинации «Интеллект фестиваля». Выяснилось, что я знаю такие мантры, каких не знают даже ведущие индийские йоги. То есть их вообще никто не знает, кроме меня.

— Чего же не хватило до победы?

— Вышеупомянутой номинации. Ее решено учредить только на будущий год. Но мне приятно сознавать, что именно я стал поводом для ее учреждения.

— С чем мы тебя и поздравляем и с нетерпением ждем отчета о следующем фестивале йогов.

Беседовала С. ГОРОХОБОДЬКО.

Реклама и объявления • Реклама и объявления • Реклама и объявления

СООБЩЕНИЕ

Посольство Алжирской Народной Демократической Республики в Ташкенте доводит до сведения граждан Алжира, проживающих в Узбекистане, что выборы в законодательные органы по обновлению Национальной Народной Ассамблеи будут проходить 30 мая 2002 года с 8 до 19 часов в помещении посольства по адресу: г. Ташкент, ул. Муртазаева, 6.

Для получения любой дополнительной информации обращаться в консульскую службу посольства или звонить по телефону 34-17-74.

ПО «ТАШТЕПЛОЭНЕРГО» извещает своих абонентов, что в связи с устойчивыми положительными температурами наружного воздуха и согласно решению хокима г. Ташкента с 1 апреля 2002 г. отопительный сезон прекращается. В связи с профилактическими работами на теплоисточниках с 1 по 5 апреля прекращается горячее водоснабжение в Чиланзарском, Сергелийском, А.-Икрамовском и Бектемирском районах.

С целью качественной подготовки к отопительному сезону 2002-2003 гг. в г. Ташкенте с 4 по 12 апреля 2002 г. будут проводиться испытания тепловых сетей на механическую прочность и плотность (повышенное давление) без ограничения теплопотребителей по горячей воде.

***4 апреля* ТЦ-1** — ул. Убайдуллаева, Дж. Абидовой, Ф. Ходжаевы, ж/массивы Ялангач, Буз-1.
ТЦ-2 — зоны ж-массивов Хумаюн, Кара-Су-1,2,3,4,6, Буз-2 (Черданцева-2), Феруза, поселок Геофизиков, ул. Кадырова, Т. Малика, А. Маткабулова, Иркутская, Акад. Абдуллаева.
ТЦ-6 — зоны ж/массивов Куйлюк — 1-7, Куйлюк-Обводная, ул. Мунис, Янгизамон, Х. Олимбекова, Бехтерева, А. Фитрата.
***5 апреля* ТЦ-1** — ул. Буюк ипак йули, Сайрам, Муминова, Полк. Мухитдинова, Эргашева, Аккурган, Пушкина, ж/массивы Пушкина-Пишпекская, Чизельный, Пушкина-Салар, Ген. Петрова.
***8 апреля* ТЦ-4** — зоны ж/массивов Юнусабад, кварталы 1-19, ул. А. Темура, Каймакова, А. Даниша, Мурадова.
ТЦ-7 — зоны городка авиастроителей, ж/массивы Гузал-1,2,3,4, ДСК-1, Слонима-1,2, ул. Слонима, Лисунова, Бирляшкан, Шолохова.
Котельная «Водник» — зоны ж/массива Водник, ул. Х. Бойкаро.
***9 апреля* ТЦ-5** — зоны ж/массива Чиланзар, кварталы с 5 по 12, Ц, с 16 по 20, 20А, 26, ж/массив Ак-Тепе, ул. Рохат, С. Мирахмедова, Наккашлык, Наузы-Козиробод.
ТЦ-10 — зоны ж/массивов Медгородок, Олимпия, Вузгородок, Тансыкбаева-1,2,3, Кара-Камыш —2/2,2/3,2/4,2/5, Бель-тепа, Ибн-Сино-1,2, ул. Мирзо-Голиб, Мухбир, Чимбай.
***10 апреля* ТЦ-4** — зоны ж/массивов Ц-17,18, Тахтапуль, Ц-12,13,15, Кара-Камыш-1/1,1/2,1/3,1/4, ул. Хасанова, Г. Гуляма, Шамсутдинова, Хуршида, А. Кадыри, А. Хидоятова.
ТЦ-8 — зоны ж/массивов Сергели 1-8А, Спутник-8,15,16,17, Дустлик-1,2.
Котельная ГАО ТТЗ — зоны массивов ТТЗ-1,2,2А,4, Югнаки, ул. Буюк ипак йули, Гульсанам, Белоножко, Ахиллик.
***11 апреля* ТЦ-9** — зоны массива Чиланзар, кварталы с 13 по 15, с 21 по 24,30,31, ж/массивы Кзыл-Шарк, Аль-Хорезми-1,2, Бешкайрагач, ул. Х. Турсункулова.
ТЭЦ — ул. Бобура, Глинки, Афросиаб, Нукус, Ц-1,2,4,5, Лахути, Локомотивная, Х. Умарова, ж/массивы Кушбеги, Башлык, Авиагородок.
***12 апреля* ТЭЦ** — зоны проспекта Ш. Рашидова, Ц-7, ул. Мукими, Арнасай, Ш. Исламова, Аския, С. Мирахмедова, Бобура, У. Носира, Афросиаб, кв-лы м-ва Чиланзар-1,2,3,4,Е,И.
***15 апреля* ТЦ-3** — зоны ж/массивов Чор-Су, Бешагач, Алмазар, Кара-Таш, Б-1,2,3, Ц-10,11,14, Ц-26-27, проспекты Навои, Др. народов, Абая, ул. Узбекистанская, Беруни, Ген. Узакова, Ниязова.

Возможны повреждения трубопроводов и поступление воды в местах разрывов, что требует повышенного внимания водителей и пешеходов. О замеченных ненормальностях просим сообщать по телефону 133-32-32.

Планируются полные плановые остановы теплоцентралей.

ТЦ-1 «Северо-Восточная» — с 8 по 12 апреля;
ТЦ-2 «Кара-Су» — с 8 по 12 апреля;
ТЦ-3 «Западная» — с 8 по 12 апреля;
ТЦ-4 «Северная» — с 15 по 19 апреля;
ТЦ-5 «Чиланзарская» — с 1 по 5 апреля;
ТЦ-6 «Юго-Западная» — с 8 по 12 апреля;
ТЦ-7 «Авиастроителей» — с 15 по 19 апреля;
ТЦ-8 «Сергели» — с 1 по 5 апреля;
ТЦ-9 «Ново-Чиланзарская» — с 22 по 26 апреля;
ТЦ-10 «Северо-Западная» — с 22 по 26 апреля;
ТЭЦ — с 22 по 26 апреля;
котельная «Водник» — с 1 по 4 апреля.

В период остановов будет отсутствовать горячее водоснабжение по вышеуказанным направлениям действий теплоцентралей.

ОБЩЕЕ СОБРАНИЕ КОЛЛЕКТИВА АООТ «КОЗОГИСТОН КИНОТЕАТРИ» СОСТОИТСЯ 24 МАЯ 2002 ГОДА В 10.00 В БОЛЬШОМ ЗАЛЕ КИНОТЕАТРА «КОЗОГИСТОН».

ОТЧЕТ

о финансовой деятельности акционерного общества открытого типа «Козогистон кинотеатри» за 2001 г.

АКТИВЫ	ТЫС. СУМ.	ПАССИВЫ	ТЫС. СУМ.
Основные средства	1528,1	Источники собственных средств	3154,1
Производств. запасы	281,9		
Денежные средства	1402,1		
Расходы будущих периодов	18,0		
Дебиторы	151,2	Кредиторы	227,2
Общая стоимость	3381,3		3381,3

Достоверность отчета за 2001 год подтверждена аудиторской фирмой «АУДИТ-ВАРН» (лицензия Министерства финансов № 00172 от 23.08.2001 г.).

Открытое акционерное общество «ТОШКЕНТ ТАЪМИРЛАШ-КУРИЛИШ»

проводит годовое общее собрание акционеров 30 апреля 2002 года в 15.00 по адресу: г. Ташкент, ул. Тараса Шевченко, 54.

ПОВЕСТКА ДНЯ:

1. Итоги производственно-хозяйственной и финансовой деятельности общества за 2001 год и задачи на 2002 год.
2. Отчет ревизионной комиссии об итогах аудиторской проверки финансово-хозяйственной деятельности общества.
3. Утверждение бухгалтерского баланса.
4. Распределение прибыли за 2001 год.
5. Утверждение аудитора на 2002 год.

Наблюдательный совет.

БАЛАНС
ОАО «Кимекишлокмаш» за 2001 г.

№	Наименование статей	Актив	Пассив
1.	Основные средства за вычетом износа	188744	
2.	Нематериальные активы за вычетом износа	4381	
3.	Капитальные вложения	251682	
4.	Акции в ассоциированных предприятиях	2152	
5.	Займы в ассоциированных предприятиях	15964	
6.	Оборотные средства	410622	
7.	Уставный капитал		502781
8.	Добавленный капитал		33878
9.	Резервный капитал		3622
10.	Целевое поступление и фонды		73270
11.	Краткосрочные кредиты		-
12.	Авансы, полученные от покупателей и заказчиков		27941
13.	Кредиторы		59372
14.	Долгосрочный кредит		180815
15.	Нераспределенная прибыль (непокрытый убыток)		-8134
	БАЛАНС	**873545**	**873545**

ФИНАНСОВЫЕ РЕЗУЛЬТАТЫ ЗА 2001 ГОД

№	Наименование показателей	Значение показателей
1.	Выручка от реализации продукции	290597
2.	Чистая выручка от реализации	242164
3.	Валовый финансовый результат	119917
4.	Фин. результат от общехоз. деятельности	5974
5.	Чистая прибыль отчетного периода	52,7

ОАО НПЦ «PAXTASANOATILM»

извещает о проведении аудиторской проверки за 2001 год фирмой ЧФ «Сифат аудит». Лицензия — серия АФ, № 00273 от 12 ноября 2001 года.

БАЛАНС ОАО НПЦ «Paxtasanoatilm» за 2001 год

№ пп	Наименование статей	Сальдо	
		Актив тыс. сум.	Пассив тыс. сум.
1.	Основные средства	11167	
2.	Долгосрочные финансовые вложения	396	
3.	Производственные запасы	44668	
4.	Расходы будущих периодов	2500	
5.	Денежные средства	6790	
6.	Расчеты с покупателями и заказчиками	305	
7.	Расчеты с персоналом	118	
8.	Дебиторская задолженность	55580	
9.	Расчеты с учредителями	156	
10.	Уставный фонд		28904
11.	Добавленный капитал		873
12.	Резервный капитал		395
13.	Нераспределенная прибыль		10827
14.	Целевые поступления		49282
15.	Кредиторская задолженность		24605
16.	Кредиторская задолженность по оплате труда		4413
17.	Задолженность по соцстраху		2380
	БАЛАНС	**121679**	**121679**

Служба СРОЧНЫХ ОБЪЯВЛЕНИЙ

УТЕРЯННЫЙ

7232 к. • вкладыш на бесплатный проезд в городском транспорте, выд. асс. «Ташгорпассстранс» на имя Джалолова Ш. Р.,

СЧИТАТЬ НЕДЕЙСТВИТЕЛЬНЫМ.

ЧП «HUSNOR» Мирзо-Улугбекского района **ЛИКВИДИРУЕТСЯ.** Претензии принимаются в течение 2-х месяцев со дня ликвидации объявления по тел. 68-62-85.

Прием рекламы и объявлений ежедневно, кроме субботы и воскресенья, по адресу: ул. Матбуотчилар, 32. Телефон 133-28-95.

Учредитель — хокимият г. Ташкента

Главный редактор Акмаль АКРАМОВ

Адрес редакции: 700000, г. Ташкент, ГСП, ул. Матбуотчилар, 32.

Газета зарегистрирована в Госкомпечати Республики Узбекистан.
Регистрационный № 10

Газета выходит по понедельникам, средам, пятницам.

ТЕЛЕФОНЫ:
отдел писем — 133-29-70;
отдел рекламы и объявлений — 133-28-95; 132-11-39.
Факс (371) 133-61-10.

По вопросам доставки обращаться в почтовые отделения по месту жительства или в отдел эксплуатации ГСП "Тошкент почтамти", по телефону 133-74-05.

Ответственность за достоверность сведений в рекламе и объявлениях несет рекламодатель.
Время подписания в печать по графику 12.00

Индекс — 116. Способ печати — офсетный.
Формат — А-2. Объем — 2 п.л. Тираж — 7.283.

Типография акционерной компании "Шарк". Адрес предприятия: ул. Буюк Турон, 41.

Номер набран и сверстан в компьютерном центре «Вечерний Ташкент».

Заказ Г-311

1 2 3 4 5 6 Подписано в 12.50