O'ZBEKISTON RESPUBLIKASI MILLIY KITOB PALATASI INV.№

Вечерний ТАШКЕНТ

ОБЩЕСТВЕННО-ПОЛИТИЧЕСКАЯ ГОРОДСКАЯ ГАЗЕТА

Газета выходит с 1 июля 1966 года ◆ № 47 (9.697) Среда, 24 апреля 2002 года ◆ Цена свободная

СТОЛИЦА: день за днем

ОДНИМ абзацем

❑ *В Национальном парке Узбекистана прошел спортивный праздник для жителей Чиланзарского района, посвященный Дню физкультурника. В нем приняли участие учащиеся общеобразовательных школ, колледжей и лицеев, а также члены спортивных клубов. Мероприятие было организовано по инициативе хокимята Чиланзарского района и спорткомитета.*

❑ *В детском саду № 604 Акмал-Икрамовского района прошел конкурс рисунков.*

❑ *Районный тур конкурса «Кушик байрами» прошел в Сабир-Рахимовском районе. Лучшие исполнители будут представлять национальную музыку, песни и танцевальные номера на городском конкурсе.*

❑ *В медицинском училище имени Боровского прошла научно-практическая конференция «Глобальные проблемы человечества. Узбекистан на пути к устойчивому развитию». В ней приняли участие студенты училища, которые представили аудитории научные работы и рефераты. Организатором мероприятия выступило Ташкентское городское отделение фонда «Экосан». Им предоставлены подарки и ценные призы лучшим докладчикам, выступившим на конференции.*

☑ *Конкурсы*

Язык музыки и песни

На днях в Чиланзарском районе столицы прошел первый этап республиканского конкурса песни «Узбекистон — кушик байрами».

В здании Ташкентского государственного театра музыкальной комедии (оперетты) собрались представители практически всех детских дошкольных учреждений, школ и центра дополнительного образования Чиланзарского района. Зрители стали свидетелями увлекательного, веселого концерта-конкурса с участием исполнителей, эстрадных и фольклорных коллективов, танцевальных ансамблей. Юные начинающие артисты (возраст конкурсантов составлял от трех до семнадцати лет) языком музыки, танца и песен пытались выразить всю свою любовь к Родине, к своему городу, родителям. Жюри конкурса, а надо сказать, что за последние годы интерес к нему сильно увеличился, предстояла нелегкая задача — выбрать лучших из лучших. Его члены — педагоги, работники искусства, поэты, композиторы — обращали внимание практически на все — на содержание песни, костюмы и другие нюансы. И это неслучайно, ведь победители в каждой номинации (всего их было пять) будут представлять Чиланзарский район на городском этапе, а если им повезет, может быть, и выйдут в финал республиканского конкурса песни «Узбекистон — кушик байрами».

Соб. инф.

В ФЕРГАНУ — ЗА НОВЫМИ РЕКОРДАМИ

СЕГОДНЯ на Центральном стадионе города Ферганы стартуют традиционные республиканские соревнования для учащихся средних школ «Умид нихоллари».

На протяжении года в каждой школе республики проходили отборочные этапы для участия в финальных состязаниях. И вот пришло время для определения сильнейших в споре школьников в масштабах государства — с сегодняшнего дня и до 30 апреля на лучших стадионах и спортивных площадках Ферганской области пройдут решающие соревнования. Организацию данного мероприятия взяли на себя Министерство народного образования Узбекистана, Госкомспорт республики, Ферганский областной и городской хокимияты. Только на 20 миллионов сумов республиканский комитет спорта направил в Фергану инвентарь, необходимое оборудование и спортивную форму для участников. Кроме того, специально к этому событию были реконструированы многие спортивные объекты области, возведены новые сооружения. Радующие метаморфозы затронули оздоровительные площадки Маргилана, Ферганы, Ташлакского, Киргулийского, Ферганского районов.

ВЧЕРА в 12 часов дня в Фергану из Ташкента отправился один из двух специальных поездов. В составе столичной сборной — 137 представителей из всех одиннадцати районов Ташкента. Именно эти мальчишки и девчонки составят серьезную конкуренцию своим сверстникам в одиннадцати видах спорта, в том числе волейболе, ручном мяче, баскетболе, легкой атлетике, плавании, футболе, настольном и большом теннисе, шахматах и двух видах кураша.

Ташкентцы будут в Фергане почти на девятнадцать часов раньше, чем туда попадет огонь игр, зажженный ВЧЕРА в научно-производственном объединении «Физика-Солнце», расположенном в Парканте. Он был зажжен от пламени, полученного под воздействием солнечных лучей. В сопровождении спортсменов Организации содействия обороне «Ватанпарвар» факел с огнем игр «Умид нихоллари», проделав длинный маршрут: Куеш-Паркент-Янгибазар-Уртасарай-Ахангаран-Нурабад-Ангрен-перевал Камчик-Дангара-Коканд-Учкуприк-Янгикурган-Багдад-Хамза-Фергана, будет доставлен в Фергану на торжественную церемонию открытия соревнований СЕГОДНЯ вечером. Хочется верить, что этот почти олимпийский огонь придаст силы юным спортсменам и сподвигнет их на свершение новых, пусть маленьких, но своих рекордов.

Организаторы соревнований позаботились о том, чтобы открытие игр «Умид нихоллари», сами соревнования превратились для их участников и зрителей в красочное, захватывающее зрелище, которое запомнится всем надолго. Для этого хозяева постарались создать все условия.

Пожелаем же нашим землякам побед и успешного выступления на спортивных аренах Ферганы.

А. ЛАРИН.

TIHE 2002 «TIHE-2002»: все для охраны здоровья

ВЧЕРА в столичном отеле «Интерконтиненталь» начала свою работу VII Ташкентская международная выставка «Здравоохранение-2002», организованная британской компанией «ITE Group Plc» и ее партнером в Средней Азии — компанией «ITESA-Osiyo» при официальной поддержке Министерства здравоохранения Республики Узбекистан и АО «Тибмахсулот».

Выставка «TIHE-2002» стала заметным событием в жизни нашей республики и привлекла пристальное внимание работников здравоохранения и предпринимателей Узбекистана — им была предоставлена реальная возможность ознакомиться с новейшими достижениями в области технологий, фармакологии, медицинской техники, стоматологии. Свои достижения в области медицинского приборостроения и производства лекарственных препаратов представили свыше 30 ведущих компаний и фирм различных стран мира, в том числе США, Германии, Финляндии, Швейцарии, Франции, Ирана, Турции, Израиля и России. Пристальное внимание посетителей привлекло анестезиологическое, аспирационное и лабораторное оборудование, кислородные системы и системы визуализации, материалы и инструменты для экстренной медицинской помощи, хирургии, стоматологии, онкологии.

Одним из самых посещаемых стендов выставки можно, пожалуй, назвать стенд германской фирмы «Карл Шторц» — мирового лидера в производстве эндоскопического оборудования и лор-инструментов. Вниманию наших специалистов было предложено суперсовременное оборудование для лапароскопии, торакоскопии, урологии, гинекологии, ортопедии, нейроэндоскопии, сердечно-сосудистой хирургии.

Для работников здравоохранения, которых на выставке, кстати, было превалирующее большинство, несомненно, будет полезен опыт специалистов германской компании «Drager Medical». Ведущий производитель высококачественного оборудования для жизнеобеспечения и защиты жизни представил на выставке рабочие станции для оптимальной терапии, реанимации и поддержания жизни новорожденных детей. Это оборудование представляет интерес прежде всего для родильных домов Узбекистана.

Наряду с известными фирмами зарубежных стран в выставке «TIHE-2002» активное участие приняли свыше 10 наших отечественных фармацевтических фирм. ООО «Gentex-Servis» широко известна не только в нашей стране, но и далеко за ее пределами благодаря разработке современных методов ДНК-диагностики. В настоящее время более 70 процентов медицинских учреждений Ташкента в своей работе используют данную ДНК-диагностику для точной идентификации различных бактериальных и вирусных инфекций, наследственных заболеваний.

Многие пункты скорой медицинской помощи используют в своей работе хирургический шовный материал производства СП «Кетгут-Силк», а ЧФ «KRONOSDA» предлагает клиникам и стационарам республики новейшее медицинское оборудование, качество которого не уступает зарубежным аналогам. Это и аппараты искусственной вентиляции легких, фототерапевтические неонатальные облучатели, дефибрилляторы. Одним словом, нашим специалистам тоже было что продемонстрировать...

— Специализированная международная выставка «Здравоохранение-2002» предоставит возможность работникам здравоохранения ознакомиться с новейшими достижениями в области медицины, — сказала директор компании «ITESA-Osiyo» Нигора Хасанова. — Это также прекрасная возможность установить деловые контакты с ведущими компаниями в области медицинского производства и отличный шанс сделать шаг к реализации приоритетных программ по охране здоровья населения республики.

Ирина КУЗЕВАНОВА.
Фото Сергея ЛЮБЧИЧА.

БУДУТ ЕЩЕ ДВА «БОИНГА»

В сентябре-октябре следующего года два «Боинга-767» пополнят парк Национальной авиакомпании «Узбекистон хаво йуллари». На прошедшей недавно в дирекции НАК встрече с представителями корпорации «Боинг» речь как раз и шла о закупке этих лайнеров. Вице-президент по международным продажам коммерческих воздушных судов Дуглас Гросклоуз, вице-президент по странам СНГ Крэг Джонс и директор Департамента контрактов Тибет Гирай выразили уверенность, что с руководством авиакомпании Узбекистана будет достигнута договоренность по всем вопросам, связанным с приобретением самолетов.

— Мы уже много лет тесно сотрудничаем с авиаторами Узбекистана, которые не только эксплуатируют «Боинги», но и отлично выполняют многие формы их технического обслуживания, — сказал г-н Дуглас Гросклоуз. — В арсенале НАК уже есть пять наших лайнеров, скоро к ним прибавятся еще два. Ориентир на западный флот связан в первую очередь с дальновидностью руководителя авиакомпании А. Рузметова, с современным взглядом на вопросы гражданской авиации. Это, в свою очередь, позволило узбекистанским авиаторам не снижать темпов полетов в сложное для многих авиакомпаний время из-за ввода ограничений на полеты над территорией Европы шумных российских самолетов, так как сюда из Узбекистана вот уже много лет летают комфортабельные «Эрбасы» и «Боинги».

Американские лайнеры, что пополнят парк авиатехники НАК осенью 2003 года, практически не будут отличаться от тех, что уже здесь эксплуатируются. Разве что несколько иным станет дизайн, улучшится интерьер, а багажные полки будут большей вместимости.

Гульнара УСТИМЕНКО.

☑ *Идет весенний призыв*

В армейский строй

Начался весенний призыв в ряды Вооруженных Сил Республики Узбекистан

Отдает на службу Отечеству своих сыновей и Ташкент. Уже несколько лет работа призывной комиссии в столице проходит, что называется, без сучка и задоринки. А все потому, что, по словам начальника отдела Управления по делам обороны города Ташкента подполковника А. Саломова, за последнее время усилилось патриотическое воспитание в среде нашей молодежи.

Это же отметили в своих поздравительных выступлениях перед призывниками заместители хокима города Р. Курбанов и Р. Акрамов, а также начальник Управления по делам обороны города Ташкента А. Сильченко. Напутственными словами проводили своих питомцев родители и представители махаллинских комитетов.

— Я горжусь тем, что мне выпала честь служить Узбекистану, — делится своими мыслями призванный из Акмал-Икрамовского района М. Арипов. — Понимаю, что на довольно длительное время покидаю родной дом, расстаюсь с родными и друзьями, но тем не менее осознаю, что защита Родины — священный долг каждого мужчины. Что же касается родителей, то и они отнеслись к этому с пониманием, наказали служить честно и добросовестно.

... Как знать, может быть, именно чувством патриотизма и отличаются юноши, призванные из Ташкента, и именно это помогает им в армии заслужить доверие и похвалу командиров. Ведь не секрет, что ташкентцы зарекомендовали себя одними из лучших солдат в отечественных Вооруженных Силах. Здесь им доверяют самую ответственную работу, потому что ташкентцы, как показывает опыт прошлых лет, могут всегда завоевать уважение окружающих своими знаниями, поступками и службой. Будем верить, что и нынешний призыв не подкачает, и наши ребята смогут поддержать те традиции, которые были заложены их предшественниками из столицы Узбекистана.

А. ГЕННАДЬЕВ.

НА СНИМКАХ: призывники перед отправкой.
Фото Т. НИГМАТУЛЛИНА.

XXI Информбюро

Вчера, сегодня, завтра

В стране

● Президент Республики Узбекистан И. Каримов 22 апреля в резиденции Оксарой принял помощника президента США по региональным вопросам, специального представителя президента США в Афганистане Залмая Халилзода. В ходе беседы состоялся обмен мнениями об укреплении безопасности и стабильности в нашем регионе.

● На состоявшемся заседании Комитета Олий Мажлиса по социальным вопросам и занятости были затронуты аспекты, касающиеся исполнения Закона «О государственном санитарном надзоре» в Сурхандарьинской области.

● На заседании Консультативного совета при Уполномоченном Олий Мажлиса по правам человека прошла презентация книги «Омбудсман в Узбекистане».

● В Кабинете Министров состоялось заседание Координационного совета по вопросам реализации крупных и стратегически важных инвестиционных проектов с участием иностранного капитала.

● Комитет Олий Мажлиса по вопросам науки, образования, культуры и спорта на вчерашнем заседании рассмотрел ход выполнения ранее принятых решений, в частности по обеспечению образовательных учреждений учебниками.

● СЕГОДНЯ в Ташкенте открывается II конференция Межправительственной комиссии ТРАСЕКА, которая продлится два дня.

● В Ташкентском фарминституте создан научный центр стандартизации лекарственных средств. Он будет способствовать более тесному сотрудничеству с производителями, а также контролю за качеством препаратов.

● В Ташкенте состоялся международный симпозиум по новым технологиям в стоматологии.

● Центральный банк РУз установил с 23 апреля с. г. курсы иностранных валют к суму для ведения бухгалтерского учета, статистической и иной отчетности по валютным операциям, а также исчисления таможенных и других обязательных платежей, в частности 1 доллар США равен 706 сумам 92 тийинам.

● На РФБ «Тошкент» продолжаются розыгрыши бонусов. За прошедшую неделю бонусный фонд составил 53 тысячи сумов.

● ВЧЕРА были подведены итоги международной выставки-ярмарки «Ювелирия-2002»; определены победители в номинациях «За лучший стенд», «За лучшее ювелирное украшение», «За лучший дизайн», «За вклад в развитие ювелирного искусства». Ими стали ювелирных дел мастера Узбекистана и России.

В мире

● В Ашгабаде СЕГОДНЯ продолжит работу саммит пяти государств Прикаспийского региона. Россия, Азербайджан, Казахстан, Туркменистан и Иран обсуждают юридический статус Каспия, а также проблемы сотрудничества в области энергетики и окружающей среды. В рамках саммита проходят встречи лидеров прикаспийских стран.

● ВЧЕРА в Москве открылся очередной российско-американский раунд переговоров по вопросам стратегической стабильности. Они могут стать решающими в преодолении разногласий.

● Крупная автокатастрофа произошла в Башкирии. На пассажирский автобус упал многотонный каток по укладке асфальта, который свалился с платформы «КамАЗа». 15 человек погибли.

● Совет Федерации России считает необходимым увеличить финансирование развития российских вооруженных сил.

● На одном из участков железной дороги Москва — Рига грузовой поезд столкнулся с грузовым автомобилем. Водитель автомобиля попытался проехать через нерегулируемый переезд во время следования состава. 7 человек погибли, 2 получили тяжелые ранения.

● Вопросам развивающегося между Узбекистаном и Индией сотрудничества посвящен специальный апрельский номер издаваемого в Индии международного журнала «Time bureau».

● В Рижском музее истории медицины проходит необычная выставка «Пять чувств». Здесь можно поэкспериментировать над реакциями органов слуха, зрения, обоняния. Познавательный характер выставки позволяет проверить, какое из ваших чувств более развито.

● Омские энергетики проводят эксперимент по установке в домах специальных датчиков, которые помогут не только контролировать количество потребляемого электричества, но и вовремя узнавать о несанкционированных подключениях.

● Средний размер пенсий в России до конца нынешнего года вырастет на 360 рублей.

● В Красноярске продолжается краевая забастовка учителей.

● Массовые недовольства среди французов вызвал тот факт, что во второй тур президентских выборов наряду с действующим главой государства Жаком Шираком вышел ультраправый кандидат Жан-Мари Ле Пен. Полиции пришлось разгонять демонстрантов с помощью слезоточивого газа.

● Итогом завершившихся в Венгрии выборов станет создание левого коалиционного правительства.

● Успешно завершилась акция по переправке в Афганистан трех тысяч семей беженцев, проживавших на островах вдоль реки Пяндж на таджикско-афганской границе.

● Саудовская Аравия перебросила дополнительные войска на границу с Иорданией.

● Израильское руководство решило отложить на неопределенный срок визит миссии ООН.

● ВЧЕРА в Вифлееме начались прямые палестино-израильские переговоры по урегулированию кризиса вокруг храма Рождества Христова.

● В Израиле резко вырос спрос на собак. Дело в том, что террористы-смертники не подрываются там, где возле людей находятся собаки. Считается, что их укус не позволит попасть в рай, даже если ты взорвешь себя во имя Аллаха.

● Глава крупнейшего акционерного дома «Сотби» приговорен к году тюрьмы и штрафу в 7,5 млн. долларов за мошенничество с комиссионными, взимаемыми с клиентов. Еще в 90-е годы клиенты переплатили за услуги акционерных домов «Сотби» и «Кристи» более 40 млн. долларов.

● Папа римский Иоан Павел II обсудил с 12 кардиналами из США в Ватикане факты непристойного поведения отдельных священнослужителей.

● Очередь из желающих отправиться в космос за определенную плату продолжает расти. В списках потенциальных космических туристов уже около сотни претендентов. За тысячу долларов можно наблюдать запуск космического корабля с мыса Канаверал, за 5,5 тысячи долларов можно испытать состояние невесомости на авиалайнере «Ил-76». Весь комплекс предполетной подготовки обойдется в 200 тысяч долларов, а сам полет в космос в 20 млн. долларов.

СОЦИАЛЬНАЯ ЗАЩИТА

Страница Ташкентского городского совета профессиональных союзов

В БУДНИ И ПРАЗДНИКИ

...В этот апрельский день многие ветераны не могли сдержать своих чувств, когда вновь оказались в стенах родного предприятия, встретились со старыми знакомыми, коллегами, друзьями. Эту встречу, превратившуюся в настоящий праздник, организовали им администрация и профсоюзный комитет Ташкентского опытно-ремонтного экскаваторного завода. И главным, как говорили потом ветераны «ТОМРЭЗ», был не праздничный дастархан, не то, что каждому из них выдали по пять тысяч сумов материальной поддержки, а добрые слова в адрес «старой гвардии», сознание того, что о них не забыли в родном коллективе.

— Такие мгновения дорогого стоят, — говорит председатель профкома завода Мияссар Фазылбекова. — И теперь такие встречи и праздники мы вместе с руководством предприятия планируем сделать традиционными не только в Год защиты интересов старшего поколения...

К тем, кто проработал на заводе не одно десятилетие, отношение в коллективе особое, ведь они практически заложили ту основу, которая позволяет сегодня заводчанам работать и зарабатывать. А более тридцати ветеранов, достигнув пенсионного возраста, продолжают трудиться, отдавая общему делу опыт, знания, накопленное мастерство. Карл Яковлевич Фрицлер, Юрий Иванович Комраков, Юрий Петрович Подварков, Семен Михайлович Новокщенов, Идрис Табаров и другие до сих пор в строю и немало делают для того, чтобы предприятие прочно держалось на плаву в бурном море рыночных отношений.

В соответствии с коллективным договором ветеранам уделяется постоянное внимание. При необходимости оказывается материальная помощь, выделяются бесплатные путевки в дома отдыха и санатории-профилактории, престарелым и одиноким помогают в ремонте квартир. Работающие пенсионеры пользуются всеми социальными мерами поддержки тружеников коллектива и дополнительно им предоставляются три оплачиваемых дня отпуска.

Но не только, как говорится, хлебом насущным живут пожилые люди. И это учитывают на предприятии, стараясь организовать и интересный досуг для ветеранов: здесь бесплатные поездки по историческим местам, и экскурсии в музеи, театры, и помощь в подписке на газеты и журналы.

— Это, конечно, не так уж и много из того, что мы должны делать для наших ветеранов, — говорит директор завода Шухрат Расулович Исамухамедов, — ведь они заслужили гораздо большего. Но стараемся сделать для них и для всех наших работников все, что возможно, для их социальной поддержки...

А делается для этого руководством предприятия немало. В первую очередь здесь ищут возможность максимально загрузить людей работой, чтобы все вовремя получали приличную заработную плату. Сегодня «ТОМРЭЗ» участвует в нескольких программах, которые позволяют получать средства и на решение социальных задач: например, завод изготовляет и отправляет изделия и детали 82 наименований, выполняет заявки Минсельводхоза на литье и т. д.

Успешная работа позволяет выполнять то, что запланировано в колдоговоре. Так, нынешним летом должен возобновить прием детей загородный лагерь отдыха, в котором ежегодно отдыхало до 840 детей. Директор лагеря Нигмат Сагдуллаевич Мирабдуллаев сегодня руководит подготовкой к началу летних школьных каникул и заезду первой смены. Здесь же планируется организовать семейный отдых заводчан. Все это — помимо регулярных поездок тружеников завода в различные зоны отдыха, в Самарканд, Бухару.

Намечается повысить эффективность работы и на пяти гектарах собственного заводского подсобного хозяйства, продукция которого будет реализовываться заводчанам или бесплатно, или по ценам, намного ниже рыночных.

Полученные средства позволяют реализовывать и другие меры социальной защиты, предусмотренные в колдоговоре. Например, несмотря на то, что на заводе действует свой здравпункт, руководство заключило договор с институтом грудной хирургии, больницей № 17, медсанчастью расположенного рядом агрегатного завода на медицинское обслуживание тружеников «ТОМРЭЗ». Тем, кто нуждается, оказывается материальная помощь. Уходящим в трудовой отпуск дополнительно выплачивается по семь тысяч сумов. Ценные подарки и вознаграждение получают те, кто уходит на заслуженный отдых. Помогут заводчанам и в случае несчастья в семье — попавшим в трудную ситуацию выплачиваются суммы в размере до 12 МЗП, установленных в республике...

Одним словом, усилиями в первую очередь самого коллектива решаются многие социальные вопросы. Но есть и некоторые проблемы, которые ни руководство, ни профком при всем своем желании решить не могут. Это, например, касается транспорта. Дело в том, что «ТОМРЭЗ» находится рядом с площадью Джами, в нескольких сотнях метров от оживленной трассы. Транспортных маршрутов здесь мало. И эти сотни метров приходится преодолевать пешком или ехать до работы с пересадками. А по нынешним временам ездить с пересадками накладно. Поэтому работникам «ТОМРЭЗ» и расположенных рядом предприятий было бы удобно, если бы некоторые автобусные маршруты, например, 148-й, продлили на пару остановок. Возможно, в «Ташгорпасстрансе» с пониманием отнесутся к просьбе заводчан...

Сегодня на предприятии наращивают ритм работы. Перспективы у коллектива неплохие. И уже сейчас здесь думают о новых социальных программах, которые прежде не могли быть реализованы из-за недостатка средств. А это вселяет все больше уверенности в завтрашнем дне, повышает настроение, без чего, согласитесь, трудно требовать от тружеников нормальной работы и хорошей отдачи.

С. АЛЕКСЕЕВ.

ПРОДОЛЖАЯ ДОБРУЮ ТРАДИЦИЮ

Традиционный праздник для тружеников отрасли организовали в парке имени Мирзо Улугбека горком профсоюза работников агропромышленного комплекса и культурно-физкультурный оздоровительный спортивный клуб «Агросаноатчи».

Этого весеннего дня многие работники отрасли и члены их семей ждут с нетерпением. Интересные мероприятия, спортивные состязания, концерты, возможность бесплатно воспользоваться аттракционами превращаются в настоящий праздник. И на этот раз программа мероприятий была обширна: соревнования по шашкам и шахматам, настольному теннису, дартсу, армрестлингу, выступления певцов и танцоров привлекли немало участников и зрителей. Наибольшую активность проявили работники АО «Сифат», АПХ «Тошкент-нон», «Иргидромаша», «Ташмаргёга», «Сувмаша» и других предприятий и организаций. А для чествования ветеранов, которых собралось около ста человек, накрыли праздничный дастархан...

Победителям и призерам спортивных состязаний были вручены призы и памятные подарки. Но, как отметили многие участники праздника, в тот день выиграли все, кто пришел на праздник: хорошее настроение, заряд энергии и бодрости получил каждый.

НА СНИМКАХ: выступление самодеятельных артистов; во время соревнований по дартсу и юных шашистов.

Фото С.ЛЮБЧИЧА.

ЗДОРОВ РАБОТНИК — «ЗДОРОВО» И ПРОИЗВОДСТВО

Эту истину, наверное, хорошо знают все руководители. Но всегда ли они по-настоящему заботятся о том, чтобы в цехах и отделах были созданы нормальные и безопасные условия для работы, чтобы труженики могли получить необходимую медицинскую помощь, чтобы каждый работник мог поправить здоровье в лечебных учреждениях? К сожалению, утвердительного ответа сегодня на этот вопрос дать нельзя. И не столько потому, что на ряде предприятий и организаций администрация невнимательна к людям, сколько из-за нелегкого положения, в котором оказались многие трудовые коллективы, с трудом вписывающиеся в нелегкие условия рыночной экономики. Вот и пришлось кое-где по причине нехватки средств закрыть медицинские пункты и медсанчасти, санатории-профилактории, зоны отдыха. И, несомненно, самых добрых слов заслуживают те руководители и профсоюзные организации, которые, несмотря на проблемы, смогли сохранить, например, «цеха здоровья».

Вот и в ОАО «Тоштукимачи» по-прежнему действует санаторий-профилакторий на 90 мест, где поправляют свое здоровье и текстильщики, и члены их семей.

— Несмотря ни на что, — говорит главный врач санатория-профилактория Неля Салимовна Шарипова, — руководство предприятия делало и делает все возможное, чтобы сохранить хорошо отлаженную систему здоровья тружеников. Цеховые врачи регулярно проводят медицинские осмотры и по их результатам выдают направления к нам. Курс лечения рассчитан на 18 дней. Проводятся медикаментозное лечение, курсы физиотерапии, массажа, водные процедуры. Причем каждый принимает назначенные процедуры по своему усмотрению: или до работы, или после рабочего дня, или во время обеденного перерыва — как говорится, без отрыва от производства, а, может, если есть желание, сделать это и с постоянным проживанием в санатории-профилактории. Для этого здесь есть все необходимые условия.

Немаловажно и то, что за путевку, себестоимость которой около 25 тысяч сумов, текстильщики платят всего 8,5 тысячи сумов. Также значительно меньше полной стоимости обходятся путевки членам семей тружеников «Тоштукимачи».

В нынешнем году особое внимание в коллективе уделяется программе лечения и оздоровления ветеранов, которые в Год защиты интересов старшего поколения (впрочем, как и в прежние годы) смогут получить путевки в санаторий-профилакторий по льготным ценам.

В минувшем году услугами персонала санатория-профилактория воспользовались 1360 человек, которым оказана квалифицированная медицинская помощь. Работают в коллективе здравницы хорошие специалисты. Это относится и к массажисту Мамуру Ташпулатову, и к медсестре физиотерапевтического кабинета Шахиде Рахимовой, и к повару Венере Азнабаевой, и ко многим другим работникам «цеха здоровья» акционерного общества, который многие в шутку, но не без основания относят к основным на производстве.

Соб. инф.

☑ *Малый бизнес в большой экономике*

ЭНЕРГИЯ СОЛНЦА — НА СЛУЖБЕ ЧЕЛОВЕКА

На вопрос, хотели бы вы пользоваться бесплатной энергией, думаю, любой человек ответил бы положительно. Но возможно ли это? За превращение такой мечты в реальность взялись специалисты общества с ограниченной ответственностью «QURILISHGELIOSERVIS», которое было создано два года назад с участием физико-технического Института НПО «Физика — Солнце».

Идея использования альтернативных источников энергии вызвала к жизни немало интересных проектов. Одни из них основывались на использовании силы ветра, другие — мощности водных потоков. Но, пожалуй, с самым завидным постоянством находят практическое применение предложения по использованию солнечной энергии. К примеру, в такой солнечной стране, как Израиль, 65 процентов энергии вырабатывается за счет главного светила.

Специалисты Института «Физика — Солнце» подсчитали, что солнечная энергия на территории Узбекистана вчетверо превышает все потребляемые в настоящее время энергоносители (газ, жидкое и твердое топливо).

— Не случайно поэтому основным направлением нашей работы стало проектирование, изготовление, монтаж и эксплуатация систем солнечного горячего водоснабжения, — рассказывает директор ООО «QURILISHGELIOSERVIS» Вадим Викторович Ширин. — Сейчас мы производим двухконтурные системы, которые могут использоваться не только в солнечные, но и пасмурные дни за счет дублирующего электрического нагревателя. Их производительность — от 300 до 4,5 тысячи литров горячей воды в сутки. Системы и их производство полностью адаптированы к условиям нашей республики. Все разработки являются интеллектуальной собственностью фирмы и защищены авторскими свидетельствами.

Сравнительно небольшой срок работы предприятия дал реальные проекты внедрения солнечных систем на 10 объектах Государственной акционерной железнодорожной компании «Узбекистон темир йуллари». Сейчас осуществляется большая программа оснащения гелиосистемами вокзалов и станций по новой железнодорожной ветке «Учкудук — Нукус». Причем здесь планируется установка соответствующего оборудования не только для выработки горячей воды, но и обеспечения отопления за счет энергии Солнца.

Закончена разработка проектов системы солнечного водоснабжения для ряда объектов Министерства обороны республики. Подписан протокол намерений с Министерством здравоохранения Узбекистана о долгосрочной программе оснащения 2 тысяч больниц в сельских населенных пунктах гелиосистемами. В качестве эксперимента такое оборудование было установлено на здании центральной поликлиники строителей в Ташкенте.

— В настоящее время мы работаем над установкой автономной солнечно-электрической системы отопления и горячего водоснабжения для строящегося производственного предприятия, — говорит В. В. Ширин. — Предложенный нами проект сулит заказчику крупную экономию затрат в ходе строительства. Также мы заканчиваем монтаж солнечно-электрических систем для здания ГАЖК «Узбекистон темир йуллари» в Ташкенте. Наши специалисты готовы принять участие в любых пилотных проектах использования альтернативных источников энергии как в самой республике, так и за ее пределами, тем более что производственные мощности предприятия позволяют производить до 5 тысяч квадратных метров коллекторов в год. В наших планах в рамках Государственной программы ресурсосбережения до 2010 года — обустроить в качестве эксперимента один жилой дом солнечными системами отопления и горячего водоснабжения. И здесь мы надеемся на поддержку нашего предложения со стороны хокимията. Ведь в городе еще сохранились старые постройки, где до сих пор для нагрева воды используют газовые колонки. Для осуществления этого проекта можно использовать средства, выделяемые на капитальный ремонт домов. Преимущества солнечных систем не только в их автономности, но и в том, что они приучают к экономному потреблению воды.

Конечно, ООО «QURILISHGELIOSERVIS» не намерено останавливаться на достигнутом. Предприятие готово открыть линию по сборке гелиосистем с применением комплектующих зарубежных фирм для дальнейшего их экспорта в страны Центральной Азии. Стараются здесь привлечь инвесторов для совершенствования разработанных систем в части автоматического управления, применения специальных селективных покрытий, стекол и утеплителей. Бесплатная энергия Солнца должна быть максимально использована во благо человека.

О. ХАРЧЕНКО.

НА СНИМКЕ: В. В. Ширин (слева) знакомит слушателей семинара с проектами фирмы.

Фото Т. НИГМАТУЛЛИНА.

☑ *Эффективность реформ*

NAYTOV — линия успеха

Современные технологии Frame Relay и ATM позволяют одновременно узбекистанским коммерческим банкам, биржам вести торги, получать последние новости от мировых информационных агентств — S.W.I.F.T, Reuters, Dow Jones Telerate, работать с Интернетом без ущерба для производительности. Это и многое другое предлагает клиентам компания Naytov, считающаяся одной из самых перспективных на рынке Интернет-услуг. Наш собеседник сегодня — генеральный директор совместного узбекско-американского предприятия Илья Лим.

— Naytov действует в Узбекистане уже давно, и за это время компания сформировала привлекательный имидж в глазах заказчиков и потребителей.

— Компания Naytov является универсальной структурой с широким профилем деятельности как в области компьютерной техники и системной интеграции, так и в предоставлении услуг передачи данных и доступа к глобальной информационной сети Internet. Мы работаем в тесном сотрудничестве с российской компанией «ТелеРосс», являющейся дочерней структурой крупнейшего американского холдинга GTI под общей торговой маркой «Golden Telecom». Naytov сегодня — это уникальное предприятие в Узбекистане, предоставляющее услуги передачи данных на базе технических устройств признанных мировых лидеров.

В условиях сегодняшнего рынка Интернет становится одним из основных инструментов в борьбе за успех. Сейчас мы предлагаем любые Интернет-решения для бизнеса. Сетевые решения основаны на использовании технологий ATM и Frame Relay. Это наиболее совершенные методы передачи информации. Наш опыт позволил создать именно ту сеть, которая нужна для максимально эффективного ведения бизнеса. Именно это является нашим уникальным конкурентным преимуществом.

— Кто является вашими клиентами и пользователями?

— Банки и финансовые организации на сегодняшний день являются основными потребителями на рынке информационных технологий. Мы располагаем опытом в предоставлении услуг доступа к S.W.I.F.T, ведущим мировым информационным агентствам — Reuters, Dow Jones Telerate, а также центрам верификации кредитных карточек.

Через систему REUTERS, работающую в режиме реального времени, клиент получает возможность наблюдать за состоянием основных финансовых рынков, осуществлять с удаленных терминалов сделки на рынках иностранных валют, срочных контрактов и ценных бумаг. Клиенту предоставляется инструментарий для обработки и анализа полученной информации.

За 100 лет своего существования компания Dow Jones Service из службы новостей превратилась в одного из лидеров по предоставлению всеобъемлющей финансовой информации, отображающей состояние мирового фондового рынка. Доступ к системе Dow Jones означает получение информации, подготавливаемой сотнями репортеров и аналитиков, работающих на компанию по всему миру. Использование международной системы межбанковских расчетов S.W.I.F.T позволяет сильно упростить механизм финансовых расчетов, а огромный накопленный опыт этой компании в области банковских коммуникаций гарантирует ее клиентам высокую надежность и безопасность предоставляемых услуг.

— В чем заключается тактика борьбы за клиента?

— Мы стараемся, чтобы каждый клиент получал сервис на высоком уровне. С самого начала внедрения проект будет курировать опытный менеджер компании. Бюджет проекта всегда составляется заранее для того, чтобы избежать непредвиденных расходов по ходу его выполнения. Мы можем помочь вам работать с дистрибьюторами и поставщиками или предоставим вам услугу «под ключ» как единое целое и без посредников. В рамках проекта мы решаем все организационные вопросы, связанные с получением лицензий и таможенных документов. После внедрения проекта за вами остается «закрепленным» сервис-менеджер, который будет ответственным лицом за качественное сопровождение услуги.

— Возвращаясь к теме коммутируемого доступа, в чем состоит принципиальное отличие между предложением от компании Naytov и других поставщиков подобной услуги?

— Naytov является генеральным дистрибьютором услуги под торговой маркой «Россия-Он-Лайн» и получил эксклюзивное право на ее распространение на территории Республики Узбекистан. Способ подачи РОЛ не имеет каких-либо особых технологических отличий, т. е. обычный дозвон по модему посредством настройки удаленного доступа, но наполнение дополнительными возможностями «России-Он-Лайн» делает эту услугу особенной, не имеющей аналогов не только в нашем регионе. Вхождение в мировую ассоциацию интернет-провайдеров GRIG позволяет использовать нашу услугу практически в любой точке мира без повторного подключения, пользуясь уже имеющимся доступом РОЛ, что гарантирует экономию как времени, так и денежных средств.

— Ваша деятельность постоянно развивается и сейчас простирается за пределы столицы.

— Действительно, во всех областных центрах Узбекистана созданы и действуют опорные телекоммуникационные узлы нашей компании. Самые первые заработали два года назад в Андижане, Самарканде, Навои. Мы значительно расширили нашу сеть — от столицы до самых дальних областных и районных центров и городов. Это важно, поскольку в рамках правительственной Программы модернизации и развития телекоммуникаций, внедрению современных технологий в глубинке уделяется большое внимание.

Ольга САВЕЛЬЕВА.

☑ *За строкой закона*

РЕАЛЬНОСТЬ И ПЕРСПЕКТИВЫ

Международная научно-практическая конференция «Альтернативные санкции лишению свободы в Уголовном кодексе Республики Узбекистан: реальность и перспективы» прошла в Академии МВД Республики Узбекистан.

Открывая конференцию, заместитель начальника академии доктор юридических наук, профессор Х. Т. Адылкориев подчеркнул важность проблемы, над которой длительное время работала группа ученых Академии МВД и Прокуратуры республики, поблагодарил ученых России, Польши, Молдовы, Казахстана, Кыргызстана и других зарубежных стран, прибывших в Ташкент, чтобы принять участие в ее обсуждении.

На первом пленарном заседании, посвященном результатам исследования законодательства и практики по вопросам применения альтернативных лишению свободы санкций в нашей стране, выступили доктор юридических наук, профессор Ю. С. Пулатов, доктор юридических наук, профессор З. С. Зарипов, кандидат юридических наук, доцент А. А. Шамансуров, кандидат юридических наук, доцент А. Дж. Давлетов, кандидат юридических наук, доцент И. Исмаилов, кандидат юридических наук, старший научный сотрудник М. Ю. Керхнер. В их докладах была проанализирована система наказаний по уголовному законодательству Узбекистана и проблема ее реализации и совершенствования, работа судов и альтернативные процедуры в отношении несовершеннолетних, способы разрешения конфликтов между жертвой и правонарушителем, принудительные общественные работы как форма наказания за правонарушения, домашний арест как альтернатива лишению свободы, использование средств массовой информации в формировании общественного мнения по проблемам альтернативного наказания.

На втором пленарном заседании зарубежные участники поделились опытом своих стран в использовании и развитии санкций, альтернативных лишению свободы.

В прениях за «круглым столом» участвовали ученые и практические работники органов прокуратуры, следствия, юстиции, адвокатуры, суда. Они обсудили основные препятствия, мешающие применению альтернативных санкций, проблемы реформирования уголовного законодательства, реорганизации уголовно-исполнительных инспекций в целях осуществления эффективного контроля за использованием существующих и дополнительных альтернативных санкций.

Значительное внимание было уделено институциональным и практическим проблемам применения альтернативных санкций, основным факторам, влияющим на выбор меры наказания, финансово-экономическим и материально-техническим вопросам обеспечения реформ по введению альтернативного наказания, роли средств массовой информации и неправительственных организаций в формировании общественного мнения по названным вопросам.

Дебаты закончились определением важнейших проблем и конкретных направлений, по которым следует двигаться науке и практике в деле применения санкций, альтернативных лишению свободы.

Конференция приняла рекомендаций, направленные на усовершенствование системы применения существующих в законодательстве и введения дополнительных видов альтернативных лишению свободы санкций.

Состоялась презентация предложений, направленных на улучшение законодательной базы и существующей практики в этой сфере, а также создание обучающих программ для судей, прокуроров, сотрудников пенитенциарных учреждений республики.

К. МАРКОВ.

☑ *Национальная программа по подготовке кадров*

Новые педагогические технологии

«...Мы все осознаем, что для достижения поставленных сегодня перед нами великих целей, благородных устремлений, обновления общества, эффект и судьба наших реформ, осуществляемых во имя прогресса и будущего, результаты наших намерений —все это неразрывно связано прежде всего с проблемой подготовки высококвалифицированных кадров, специалистов, отвечающих требованиям времени», — говорил в своем выступлении на IX сессии Олий Мажлиса Президент республики И. А. Каримов.

С тех пор прошло почти пять лет, многое изменилось в системе образования, была принята Национальная программа по подготовке кадров, в соответствии с которой первый переходный период осуществлялся четыре года и завершился в прошлом году. На этот период было предусмотрено сохранить потенциал системы подготовки кадров, создать для его развития нормативные, правовые, научно-методические, финансово-материальные условия. О том, каковы результаты этой работы, наш корреспондент беседует с заведующим кафедрой «Экономика и менеджмент» Ташкентского института инженеров железнодорожного транспорта кандидатом экономических наук Г. П. Бубликом.

— Наша кафедра, одна из старейших в институте, была открыта в 1941 году, и, естественно, за 60 лет был накоплен богатейший опыт, создан значительный научно-теоретический, практический потенциал. Не одно поколение высококвалифицированных инженеров по экономике и организации управления на железнодорожном транспорте, по математическому обеспечению ЭВМ, организации и планированию материально-технического снабжения вышло из стен института. Многие преподаватели кафедры в свое время успешно закончили аспирантуру, защитили кандидатские и докторские диссертации, и сегодня среди тех, кто передает свои знания студентам, доценты А. И. Исмаилходжаев, Л. Н. Черникова, К. Т. Тураев, А. С. Крюков, И. К. Мастеева, М. Л. Файзиходжаева, Л. Ш. Сабирова и другие.

За годы независимости коллективом кафедры «Экономика и менеджмент» в русле Национальной программы по подготовке кадров была проделана большая работа по дальнейшему совершенствованию всех сторон деятельности кафедры, и прежде всего по улучшению организации учебного процесса и качества подготовки специалистов. Были внедрены новые государственные стандарты и учебные планы, осуществлен переход на двухуровневую систему подготовки кадров, открыт прием студентов на новые направления — «Менеджмент» и «Экономика» и в магистратуру по специальности «Экономика отрасли». Это определило появление новых учебных дисциплин и специальных курсов, в том числе по менеджменту, маркетингу, управлению персоналом, предпринимательству и бизнесу. И, конечно же, в первую очередь их интенсивно освоили преподаватели кафедры, ими же и разрабатывались учебно-методические пособия, методические указания к курсовым, контрольным работам, дипломным проектам и выпускным работам, многие другие программы.

Преподавателями кафедры подготовлены учебники, методические и учебные пособия. Так, коллектив авторов опубликовал для студентов вузов учебник «Анализ и управление проектами». По методическим пособиям А. С. Крюкова «Бизнес-план фирмы», «Семь шагов в малый бизнес», «Управление персоналом фирмы» и другим, так же, как и по текстам лекций преподавателей кафедры, учатся наши студенты.

Преподаватели постоянно ведут поиск и внедряют в учебный процесс новые педагогические технологии, используют активные методы обучения. В их числе кейс-методы, разбор конфликтных ситуаций в управлении производством, решение управленческих и экономических задач, методы, рекомендованные программой критического мышления и другие. Главной оценкой труда преподавателей нашей кафедры стал интерес студентов к изучаемым дисциплинам, их умение решать практические вопросы, которые ставит перед специалистами современное производство. И каждый преподаватель ищет свой путь и свой способ обучения, который позволит ему заинтересовать студентов. Так, сегодня весьма эффективно используется, на мой взгляд, в проведении семинарских занятий метод «парламентских дебатов», которые вызывают у студентов большой интерес и активизируют их самостоятельную работу.

На городском дебатном турнире в прошлом году, проводившемся Институтом «Открытое Общество-Фонд содействия — Узбекистан», наши студенты хорошо зарекомендовали себя и были отмечены как лучшие «спикеры» города.

При кафедре «Экономика и менеджмент» образованы и функционируют научные кружки и секции, постоянно проводятся конференции научно-технического творчества молодежи, на которых заслушиваются доклады, подготовленные студентами. Традиционно проводятся конкурсы на лучшего студента. Победители защищают честь института на олимпиадах среди учащихся вузов республики. Наша команда студентов-экономистов — постоянный участник и призер республиканских студенческих олимпиад по экономическим направлениям.

Записала С. ГРИГОРЬЕВА.

Сказки и басни в нашей жизни

На днях студенты факультета международной журналистики Государственного университета мировых языков встретились с замечательной женщиной-баснописцем Людмилой Полонской, которая представила присутствующим свои творческие работы — басни и сказки.

На встрече студенты узнали много интересного о творческом пути Л. Полонской, которая работала в Литературном институте, преподавала русский язык и литературу в школе и лишь около трех лет назад стала писать басни и сказки, в основном связанные с жизнью детей и школьников. В числе самых ярких и поучительных ее басен, где показана сама жизнь, правда и справедливость, — «Лисица и маска», «Пчела и Магги», «Артисты», «Цыпленок и Эрот», «Подруги», «Мышонок», «Кактус и Орхидея» и многие другие. Особое внимание Л. Полонская уделяет и написанию сказок, в которых ощущаются нежность, теплота и любовь к тем, для кого они написаны.

И, естественно, даря детям и школьникам доброту и любовь, автор по праву взамен получает от них то внимание и уважение, которые вдохновляют на дальнейшее творчество.

Зарема ШАЙМАРДАНОВА.

Моей школе — десять лет

Под таким девизом прошли мероприятия в школе № 307 Хамзинского района, отметившей свой юбилей.

Как рассказала директор школы С. А. Бочкарева, педагогический коллектив и учащиеся решили посвятить родной школе целую неделю. Конечно, в течение этой недели занятия шли своим чередом, но в них вплетались торжественные и радостные моменты — оригинально спланированные открытые уроки, проходившие под девизом «Учитель — сам себе режиссер, и каждый его урок— премьера»; «И снова вместе» — торжественное собрание учителей, родителей и учеников; «Школьные годы чудесные» — встреча выпускников школы и торжественный вечер, прошедший во Дворце культуры авиастроителей. Гости, посетившие эти мероприятия, могли увидеть историю школы «в лицах» — фотографии и работы учеников за десять лет образовали солидную выставку. Коллектив школы не пожалел сил на подготовку и проведение праздника, так что «юбилейная неделя» в школе № 307 останется ярким воспоминанием и для учеников, и для их родителей, и для самих педагогов.

Соб. инф.

☑ *Встреча с интересным собеседником*

«ОКНО В ПРОШЛОЕ» РАСКРЫВАЕТСЯ

Каждому ташкентцу, любящему свой город, знакомо имя Бориса Голендера, популярного ведущего цикла телепередач «Улица моя», автора нескольких телефильмов, посвященных истории края. И вот нынче праздник на его улице. Борисом Анатольевичем получен сигнальный экземпляр книги-альбома «Окно в прошлое. Туркестан на старинных почтовых открытках», выпускаемой в количестве 1000 экз. издательством ЛИА Р. Элинина - под редакцией академика АН РУз Эдварда Ртвеладзе и при поддержке Института «Открытое Общество-Фонд содействия – Узбекистан».

Мы встретились с автором на его рабочем месте – в кабинете русской редакции издательства литературы и искусства им. Г. Гуляма. Вместе полюбовались на прекрасное полиграфическое исполнение книги-альбома, где представлены уникальные фотодокументы, систематизированные по времени и регионам, в сопровождении пояснений и вводной статьи.

— Фотография – изобретение поистине бесценное для историка, — говорит Борис Анатольевич. – И примечательно, что формирование самого искусства фотографии совпало по времени с развитием производства почтовых открыток, которые стали визитной карточкой страны, города и даже кишлака. Фотографы в начале века были настоящими подвижниками, влюбленными в свое дело. За тысячи километров они буквально на себе переносили громоздкое оборудование, как зеницу ока защищая его от пыли и ударов. Они не просто щелкали затвором камер при каждом подходящем случае, а превращали каждый снимок, дающийся с немалым трудом, в шедевр, который был художественным произведением, отмеченным высокой степенью документальности. И этот «золотой» период фотоискусства длился в Туркестане до 1918 года.

Вообще же открыток, отражающих только историю Узбекистана начала двадцатого века, насчитывается более 3 тысяч видов. И в моей коллекции хранится 2/3 от их числа. Надо заметить, что тиражи тогда были небольшими. Обычно от одной до нескольких сотен. От каждого издания сейчас сохранились лишь единицы таких открыток. А самих негативов и вообще практически уже не существует.

Особенно важны фотографические свидетельства для городов, которые подверглись массированным перестройкам после стихийных бедствий, таких, как андижанское, ташкентское землетрясения. Но и кроме ландшафтов – бесценными являются кадры, запечатлевшие одежду, празднества, предметы быта и инструменты. А изображения эмиров, ханов, знаменитостей и вместе с тем не менее интересные облики дехкан, простых людей, колоритные сценки из их жизни!..

Вы знаете, когда в Узбекистане появилось первое фотоателье? В 1873 году. Основателем его стал Станислав Николян, потомки которого и сейчас живут в Ташкенте. А находилось ателье прямо возле нынешнего газетного корпуса издательства «Шарк», то есть в двух шагах от вашей редакции. Спустя три десятилетия, в 1902 году, в старом городе открылось первое «мусульманское фотоателье» великолепного мастера Ильхома Иногамджанова. И еще чуть позже – в 1906-м – появилась первая национальная литография, основателем которой стал Гулям Хасан Арифджанов. В революцию предприятие было у него конфисковано, но первый узбекский издатель предпочел не отстраняться от дела, в которое вложил всю душу, а остался там трудиться простым рабочим.

- Вы являетесь не только редактором издательства, но и научным сотрудником музея Сергея Есенина, и автором более чем сотни публикаций по истории края, циклов радио- и телепередач. Но были еще и фильмы...

- Верно. Когда я приступил к работе на TV, мне стали поступать предложения о сотрудничестве с «Узбекфильмом» – сначала в качестве консультанта, а затем и сценариста. Четыре фильма о Ташкенте и его истории были созданы нами при активной поддержке Козима Туляганова, бывшего в то время хокимом столицы. Режиссером одного из них стал очень опытный документалист Надир Кулдашев. И еще одна лента, очень дорогая моему сердцу – «Корни и ветви древа святого» - была выпущена в содружестве с Эдуардом Давыдовым. Этот фильм, посвященный развитию христианства на территории Туркестана и удостоенный премии на кинофестивале «Ялта-2000», был создан на «Узбектелефильме» в 1999 году с благословения и при поддержке архиепископа (ныне — митрополита) Ташкентского и Среднеазиатского Владимира.

- Продолжение исторических изысканий входит в ваши личные творческие планы?

— Конечно. В принципе у меня готова к публикации еще одна книга - «Мои господа ташкентцы. История города в биографиях его граждан». В сатирической повести «Господа ташкентцы» Салтыков-Щедрин создал искаженный образ нашего города, населенного мифическими героями.

А мне всегда хотелось написать книгу о настоящем Ташкенте, о «господах ташкентцах» в самом уважительном смысле этих слов. Почему они здесь жили, где трудились, что любили... Причем – основываясь исключительно на документальных источниках. В этом смысл книги. Ее герои – Ходжа Ахрар и Юнус-хан Моголистанский, Зайнутдин Васифи... Меня иногда спрашивают, почему среди них нет эмира Бухарского или Гафура Гуляма... Но об этих людях существует и так достаточно много достоверной информации. Мне же интересны факты доселе неизвестные. И должен сказать, что удача всегда сопутствовала мне в поисках. Случайности приводили к открытиям. Вот, например, пришли ко мне потомки генерала Джурабека и попросили найти какие-либо материалы об их знаменитом дедушке... Работа захватила меня и вылилась в целую главу книги. Или еще один случай – зная о моем увлечении старинной архитектурой, господин посол Индии в Узбекистане Б. К. Митра поинтересовался, нет ли в моих архивах сведений о ташкентском здании, в котором располагается посольство. Такой информации пока не обнаружилось. Но в процессе нашей беседы были затронуты темы пребывания индийцев в дореволюционном Узбекистане. Это дало пищу для новых поисков. Были найдены фотографии, автографы и другие документальные свидетельства о жизни общин индусов (купцов, ювелиров, ремесленников) на территории нашего края. Материалы вошли в доклад, прочитанный мною минувшей осенью в Индийском культурном центре, а затем отправленный посольством Индии в Узбекистане в научное общество Калькутты.

Так что история каждый день приоткрывает завесу над какой-нибудь своей тайной. Было бы стремление проникнуть в нее.

— Будем надеяться, что в скором будущем каждый желающий сможет еще лучше познакомиться с необычайно захватывающей историей Ташкента, которая не придумана, а с вашей помощью точно воспроизведена в новой книге.

Галина ВОСТОКОВА.

Коробочка хлопка, колос пшеницы — вот в чем богатство и сила родится

А веточка травы исирик и книги, по мнению веселого и находчивого Насреддина, определяют здоровье и ум. Немало пришлось постранствовать ему по свету, повстречаться со многими людьми, прежде чем найти ответ на непростой вопрос — что же является главным на нашей земле.

Вместе с ним отправились в это путешествие дети — воспитанники детского дошкольного комбината аэропорта «Ташкент».

Нужно сказать, что здесь к каждому празднику готовятся особо. К нынешнему Наврузу музыкальные руководители Ольга Борисовна Бердышева, Ольга Александровна Ефанова и Ольга Владимировна Крамаренко сочинили сказку про Насреддина, который отправился в путь в поисках главных ценностей. Чего только не увидел он в дороге! На базарной площади выступали канатоходцы и маскарабозы, неслись, как ветер, на конях юные джигиты, а в доме дехканина Насреддина познакомили со свадебным обрядом и угостили сумаляком... И столько было на этом празднике музыки, танцев, песен, что впору назвать его настоящим концертом, артистами на котором были и взрослые, и дети.

Очень понравился всем Насреддин (его играла Идилия Александровна Чепкунова). Искрометный юмор, веселый нрав и доброта — вот что отличало его от гордого и самолюбивого падишаха (эту роль играла Замира Рахматова). Нежной и улыбчивой была Весна (Дилором Хасанова), серьезным и озабоченным — Дехкон-бобо, которому предстояло посеять хлеб на только что проснувшейся земле (Лина Александровна Немкович).

К сожалению, проливной весенний дождь в день праздника внес в сценарий свои «коррективы» — организаторы планировали провести инсценировку во дворе у бассейна, на большой площадке, однако пришлось ограничиться актовым залом и, увы, отказаться от выступления профессиональных певцов и музыкантов, которые готовы были принять участие в детском утреннике.

И все-таки праздник удался. После спектакля детей ждало угощение — его приготовили родители и работники махаллинского схода «Учувчилар».

— Методисты и музыкальные работники нашего учреждения всегда радуют меня сюрпризами, — говорит директор Нина Семеновна Василевская. — Я, например, до последнего не знала, о чем будет сказка, кто какую роль сыграет. Яркие костюмы — это тоже их работа. С удовольствием посмотрела выступления детишек — они у нас самые настоящие артисты. И это, наверное, естественно, потому что их воспитывают талантливые, одаренные и богатые на выдумку воспитатели.

Гульнара УСТИМЕНКО.
Фото автора.

☑ *2002 год — Год защиты интересов старшего поколения*

ТЕПЛАЯ ВСТРЕЧА С ВЕТЕРАНАМИ

В клубе тракторного завода в непринужденной обстановке встретились заслуженные заводчане с руководителем центра «Маънавият ва маърифат» Мирзо-Улугбекского района доктором экономических наук Ибрагимом Хаджиевичем Абдуганиевым.

В ходе встречи разговор шел о том, чем живет наша страна сегодня, какие цели и задачи ставит на перспективу. И. Абдуганиев кратко рассказал об истории становления независимого Узбекистана, о воспитании подрастающего поколения. Также были затронуты актуальные на сегодня вопросы, возникающие у пенсионеров и ветеранов, и то, как они решаются в Год защиты интересов старшего поколения.

Присутствующие на встрече полностью поддержали выступающего в том, что каждый человек имеет право на внимание и поддержку со стороны общественных организаций, тем более что подобное внимание является заслуженным, поскольку много лет и сил было отдано родному предприятию.

После обсуждения злободневных вопросов все присутствующие собрались за празднично накрытым дастарханом, где и продолжили общение.

Л. БОНДАРЕНКО.

☑ *Поживем-услышим*

«Я БУДУ СЧАСТЛИВОЙ»

Недавно в Национальном пресс-центре Республики Узбекистан прошла встреча с восходящей «звездой» нашей эстрады — певицей Райхон.

Разговор был довольно содержательным и затрагивал различные темы. Главное, конечно, что интересовало журналистов, — что же происходит в настоящий момент в творческой жизни певицы? Отвечая на вопросы, Райхон с удовольствием поведала, что в данный момент все ее время занято подготовкой «грандиозной шоу-программы», которая пройдет 3 и 4 мая в Государственном академическом Большом театре имени Алишера Навои. В концерте примут участие Национальный симфонический оркестр республики, ансамбль национального танца «Узбекистон» и шоу-балет «Эйфория». В вестибюле театра гостей будет встречать корейский ансамбль «Корё».

Эти концерты, а они, как заверили организаторы, будут красочно оформлены и пройдут исключительно «вживую» (как-никак, сценическая площадка одного из лучших театров страны обязывает), приурочены к выходу в свет нового, второго по счету сольного альбома Райхон, который получил название «Бахтли буламан» («Буду счастливой»). В него, помимо уже известных композиций, широко котирующихся на радио, войдут и совсем новые песни певицы. Всего на CD одиннадцать треков, и они, по словам Райхон, в полной мере отражают ее внутренний мир, а также чувства и переживания. В отличие от прошлогоднего (6 тысяч экземпляров), тираж нового альбома составит 10 тысяч экземпляров. Записывался же «Бахтли буламан» на двух крупнейших студиях столицы — «Tarona Records» и «Pantera».

Руслан РАСУЛОВ.

☑ *Индустрия туризма*

РАБОТА НА ПРЕДЛОЖЕНИЯ

В течение двух тысяч лет шли торговые караваны по Великому шелковому пути, который начинался в китайском городе Сиань и далее шел через Узген по Ферганской долине. Здесь он раздваивался: один путь проходил через Шаш, Джизак, Бухару, Чарджоу, Иран и Месопотамию к странам Средиземноморья, а вторая дорога — через Хиву, Гургянж на север и северо-запад. Бесперебойная караванная торговля делала все страны и города на этом маршруте поистине процветающими.

Так наряду с развитием торговли, культуры, науки зарождался в те далекие времена туризм.

С целью совершенствования работы организаций, входящих в состав инфраструктуры именно туризма, с целью участия на рынке туристических услуг малых и средних турпредприятий, для привлечения в сферу туризма Узбекистана большего числа иностранных инвестиций в 1998 году была создана Ассоциация частных туристических организаций (АЧТО), которая в данное время работает в тесном контакте более чем с тремястами туристическими фирмами, львиная часть которых находится в столице страны — Ташкенте.

Известна аксиома «Спрос порождает предложение». Применима она и к узбекистанскому туризму. Узбекистан после обретения независимости стал государством, к которому проявляют интерес во всем мире. В республике с каждым годом растет поток туристов, и, как следствие, увеличивается и количество туристических фирм, объем услуг. Определенное количество частных туроператоров работает как на прием гостей из других стран, так и на отправку своих клиентов за рубеж. К примеру, за 2001 год зарегистрированными членами Ассоциации частных туристических организаций было обслужено более 118 тысяч человек, из них по приему около 61 тысячи, а по отправке — 57 тысяч туристов.

Наметилась и другая тенденция, особенно обнадеживающая перед началом сезона, при которой возрос обмен туристами с так называемым дальним зарубежьем, куда не входят страны СНГ. Так, было принято в Узбекистан более 47 тысяч иностранцев, а отправлено за рубеж наших соотечественников порядка 30 тысяч.

За прошлый год довольно серьезно увеличилось количество членов ассоциации — до 134 турфирм (против 86 в 2000 году). Рост и расширение сферы туризма в Узбекистане налицо.

Из каких стран все же чаще всего приезжают в Ташкент? По статистике, представленной отделением координации АЧТО, в прошлом году нашу страну чаще всего посещали туристы из Японии и Франции (соответственно 1276 и 1174 человека). Иными словами, заинтересованность нашей страной проявляется как на Востоке, так и в Европе. Что же касается Америки, то американских путешественников за прошлый год было порядка 800 человек, то есть заинтересованность в Узбекистане как в объекте для посещения присутствует практически везде.

Обратная ситуация складывается с узбекистанскими туристами, которые в качестве государств, где им интереснее путешествовать, выбирают восточные страны. На первом месте по посещаемости в 2001 году был Китай, в котором по туристическим путевкам побывали 11701 человек, на втором месте стоят ОАЭ — 6062 человека, на третьем — Турция, принявшая в прошлом году около 6 тысяч узбекистанцев.

Относительно стран СНГ можно сказать, что отправка в эти государства не столь велика — всего за прошедший год порядка трех с половиной тысяч человек. Эту цифру в несколько раз превысил показатель развития туризма внутри республики — 23647 туристов.

В сравнении с 2000 годом общий объем туристических услуг и прибыли увеличился в три раза. Это говорит о развитии туризма.

А. КИМ.

☑ *Культура мира*

Он не мог не творить

В этом году исполняется 550 лет Леонардо да Винчи. «Небесным произволением на человеческие существа воочию проливаются величественные дары, зачастую естественным порядком, а порой и сверхъестественным; тогда в существе дивно соединяются красота, изящество и дарование, так что, к чему бы ни обратился подобный человек, каждое его действие носит печать божественности». Так писал Дж. Вазари об одном из удивительнейших людей всех времен и народов — о Леонардо да Винчи.

Хорошо известно, что великий Леонардо был не только художником и скульптором, но и музыкантом, инженером, изобретателем, сочинителем трактатов... В нем было много силы, которая соединялась с легкостью выполнения любого дела. Ежедневно он делал наброски, рисунки своих изобретений. Он не мог не творить. Современники говорили о нем, что и помыслы, и поведение его были всегда царственны и великодушны.

И вот, дожив до тридцати с лишним лет, Леонардо — творец и мечтатель, но и трезвый ученый, встал перед выбором: оставаться в своей родной Флоренции, где он вырос, выучился ремеслу художника, где так убедительно излагал свои инженерные проекты, что, слушая его, городской совет соглашался с ним, а после его ухода отменял их из-за казавшейся несбыточности, или отправиться в Милан к герцогу Людовико Сфорца, сыну знаменитого кондотьера, прославившегося своей отвагой, решительностью и беспринципностью. Еще недавно вокруг Милана не только горели страсти алчности, властолюбия, но и гремело оружие в долгих династических и междоусобных сражениях. Да и сам Людовико, по слухам, не совсем праведно овладел герцогской короной. После Флоренции, после ее шумного университета и изящных дворцов, после роскошного и утонченного дворца Лоренцо Великолепного, покровителя искусств и наук, не окажется ли в Милане ненужным вместе со всеми своими талантами? Да и вообще, что прежде всего нужно любимому правителю? Что ему может предложить человек незаурядного ума и великих способностей?

Трезвый ум мыслителя, ученого ищет ответы на эти вопросы и изливает их в неизвестном письме к Людовико Сфорца. Леонардо пишет своему будущему покровителю о том, что он умеет и чем может быть полезен: «...он может строить мосты и разрушать мосты противника; он умеет осушать неприятельские рвы и сооружать осадные приспособления; он может разрушить любую крепость, если только она построена не на скале; он знает различные системы бомбард; может проделать подземные ходы под рвом или рекой; сумеет соорудить закрытые неуязвимые для врага колесницы; знает артиллерийские орудия и огнеметы; а кроме того, знает, как изготовить катапульты и стрелометы и для осады, и для обороны; он может обеспечить защиту кораблей от неприятеля; ему доступны архитектура и строительство частных и общественных зданий; он сведущ в сооружении водопроводов; знаком со скульптурой (в мраморе, бронзе, глине); наконец, ведома и живопись».

Поистине удивительна эта разносторонность, тем более что принят ко двору Людовико Леонардо был в качестве музыканта. Но еще более поразительна та иерархия ценностей, которую создает великий мыслитель на потребу политику. Вся деятельность Леонардо и его трактаты говорят о том, что прежде всего он сам считал себя живописцем. Но в этом письме самое святое для него — искусство — оказывается на последнем месте.

Но, видимо, расчет был верен: Леонардо да Винчи не один год прожил в Милане, используя свои таланты архитектора, инженера, математика, художника.

Владимир ЕВТЕЕВ.

Новые достижения на старом батуте

В Ташкенте на базе РПКОР завершились республиканские соревнования. Старший тренер сборной Узбекистана Р. Якубова пребывала в приподнятом настроении, объясняя хорошее расположение духа приятной новостью.

— Дело в том, — сказала наставник, — что мы недавно обратились в Международную федерацию спортивной гимнастики с просьбой помочь нам с новым батутом и получили положительный ответ. Мало того, немецкая фирма «Евротрамп», специализирующаяся на изготовлении этих снарядов, прознав про наши нужды, презентовала нам еще один. Правда, теперь возникла проблема транспортировки этих двух батутов в Узбекистан. Будем ее решать.

— ***Ну а первенство вы проводили на старых снарядах? Будьте добры, несколько слов о его итогах.***

— В турнире принимали участие около 70 спортсменов из четырех регионов страны. В старшей возрастной группе — 1985-87 годов рождения победительницей стала Д. Исмаилова. Второй была А. Сахарова (обе из Ташкента). Третье место не присуждалось. У юношей первую тройку составили Д. Садыков, Б. Бакаев (оба — Ташкент), И. Носов (Чирчик).

В группе более дальнего резерва — 1991 года рождения и младше — соревнования призерами закончили ташкентки Н. Серова, Н. Лемешкина, Д. Умарова, а также Д. Мирзаев, И. Киньягулов (оба — Ташкент) и Р. Аблятифов (Чирчик).

Среди батутистов 1988-90 годов рождения на пьедестал почета поднялись Д. Бакаева, А. Савкина (обе — Ташкент), А. Ткачева (Чирчик). Три лучших результата у мальчиков показали М. Мустафин, А. Бочкарев (оба — Ташкент) и И. Юнусов (Чирчик).

В синхронных прыжках претенденты соревновались в общем зачете. Первое-третье места заняли пары Д. Бакаева — А. Савкина, А. Сахарова — Д. Исмаилова и Н. Серова — Н. Лемешкина. Юношеские призовые дуэты финишировали в следующем порядке: Д. Садыков—Б. Бакаев, А. Якубов—В. Митин, М. Мустафин—А. Бочкарев (все — Ташкент).

На акробатической дорожке у девочек борьбу вели только представительницы младшей возрастной группы. Лучшим признан каскад прыжков в исполнении наманганки Э. Мухамадиевой. Она обошла Д. Хайдарову из Кувы и свою землячку Я. Галлактионову.

Юноши в этой дисциплине оспаривали первенство во всех трех группах. И в призовые тройки соответственно вошли Д. Дехканов, Л. Нишанов и Ф. Туйчиев (все — Кува); Н. Комлачев (Ташкент), Р. Каюмов (Наманган) и Д. Абдураимов (Кува); С. Малютин, О. Шумаков (оба — Ташкент) и Т. Бовбеков (Наманган).

С. ДУМА.

Кубок — тракторостроителям

Победой сборной ГАО «Ташкентский тракторный завод» завершился открытый турнир по борьбе кураш на призы Ташкентского городского комитета профсоюза работников металлургической и машиностроительной отраслей промышленности и городской Федерации профсоюзов спортивных обществ, посвященный Году защиты интересов старшего поколения.

Поединки прошли на базе спорткомплекса «Трактор». За главный приз — Кубок отраслевого горкомпрофа — боролись одиннадцать команд городских комитетов профсоюзов столичных предприятий различных отраслей.

Шестьдесят два спортсмена-любителя состязались в трех возрастных группах. Судьба общекомандного первенства решалась суммированием мест, завоеванных каждым из борцов.

Победу сборной «ТТЗ» обеспечили блестящие результаты И. Абдурахимова (66 кг), А. Юлдашева (81 кг), А. Чебанова (90 кг), Р. Тулендыбаева (свыше 90 кг). В весовой категории свыше 100 кг не оказалось равных Д. Каменскому. В старшей возрастной группе, где встречались спортсмены 56-65 лет, успешно выступил заводчанин В. Белобров.

В итоге обладателем Кубка стала команда «ТТЗ». На втором месте — сборная горкомпрофа работников легкой промышленности и коммунально-бытового обслуживания («Комбыт»), на третьем — курашисты горкомпрофа работников агропромышленного комплекса. Эти коллективы, а также победители в личных зачетах получили призы, памятные подарки и грамоты.

Вручены и специальные награды. Призов удостоены: «За лучшую технику» — В. Белобров («ТТЗ»), «За волю к победе» — М. Алиев («Комбыт»), «Самый пожилой участник» — У. Джуманиязов (горкомпроф работников народного образования и науки).

И. АХМАДАЛИЕВ.

Мозаика соревнований

БОКС. Команда Узбекистана по боксу возвратилась из Бангкока, где проходил очередной розыгрыш Кубка короля Таиланда. В пяти из двенадцати весовых категорий узбекистанцы стали призерами. И. Бердыев (81 кг) — золотая медаль, Ш. Хусанов (67 кг) — серебряная медаль. И три бронзовые награды завоевали Д. Махмудов (60 кг), Б. Сарсекбаев (63,5 кг), С. Михайлов (91 кг).

МОТОКРОСС. В пригороде Джизака завершился третий этап чемпионата Узбекистана. Первенство в шести классах машин оспаривали около 120 участников из восьми регионов республики. Зарафшанцы Ю. Руденко и Э. Плешков стали победителями в гонках на мотоциклах с мощностью моторов соответственно 60 и 80 см³. Алмалыкские спортсмены А. Кондрашов и В. Попов быстрее всех преодолели трассу на «железных конях» с объемом двигателей 350 и 500 см³. В группе машин 125 см³ первое место занял Е. Заднов из Навои. И в классе мотоциклов 650 см³ соревнования в двух заездах выиграл ташкентский экипаж в составе В. Лаврова и Д. Стуклова.

ШАХМАТЫ. В Республиканском шахматно-шашечном клубе прошел квалификационный турнир по шахматам на подтверждение спортивных разрядов. Борьбу на черно-белых полях вели 24 участника. В итоге «швейцарку» в девять туров выиграл Б. Файнберг. Второе место занял Н. Шумовский. Третий результат показал А. Файзиев. Все призеры — из Ташкента.

БОРЬБА ВОЛЬНАЯ. В Ургенче завершилось первенство Узбекистана среди участников 1985-86 годов рождения. Несмотря на юный возраст, многие спортсмены, по мнению специалистов, показали довольно высокий уровень подготовки. В числе подающих большие надежды — ташкентский борец Д. Мамасалиев. Он выиграл финальную схватку в весовой категории до 58 кг.

ТЕННИС. В Гулистане завершился международный турнир из серии «Фьючерс». Узбекистанцев в этих соревнованиях стартовало шесть человек. Четверо из них выбыли из борьбы в первом круге, двое — во втором. А победителем стал словак Б. Секач, взявший верх над теннисистом из Китайского Тайпея В. Юцуо, — 6/3, 2/6, 6/4.

БАДМИНТОН. В школе № 110 города Ташкента состоялось лично-командное первенство среди работников коммунального хозяйства. На площадку вышли 32 участника из 14 команд. Соревнования проводились по олимпийской системе. В итоге победителем турнира стал коллектив «Тошшахарнур». Второе место заняли представители управления санитарной очистки. Замкнули тройку призеров поклонники волана из организации «Таштеплоцентраль».

В личном зачете на высшую ступень пьедестала поднялись: у женщин — Ф. Усманова, у мужчин — 69-летний П. Тарлев.

В спорткомплексе МХСК прошли соревнования по тяжелой атлетике на личное первенство города Ташкента среди юношей 1985-86 годов рождения.

Победителями в порядке весовых категорий стали: С. Роганов (42 кг), Ф. Халиков (46 кг), Э. Халикулов (56 кг), В. Плотницкий (62 кг), Ш. Камалов (69 кг), А. Худайберганов (77 кг), А. Переверзев (свыше 77 кг). Все спортсмены представляют ДСО «Ёшлик».

Т. ЗАХАРОВ.

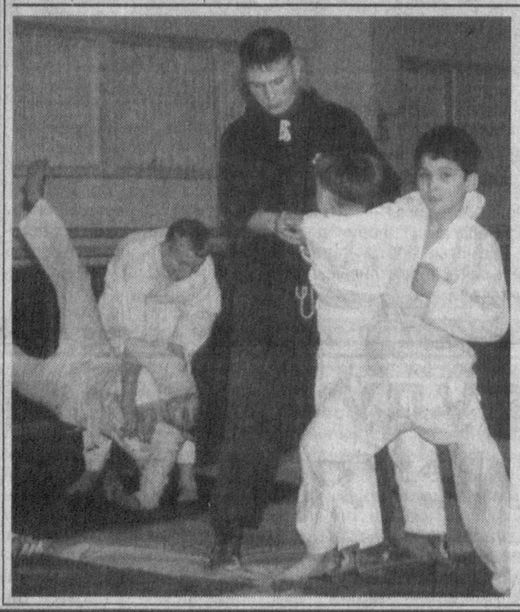

Будущие военные — пока в кимоно

Еще одной «точкой» восточных единоборств пополнился список городских спортивных секций. В общеобразовательной школе № 48 Яккасарайского района столицы открылся кружок рукопашного боя по типу южнокорейского вида борьбы «тхеандосупхате».

Секция организована при содействии Главного управления народного образования Ташкента, городского управления по делам обороны и учебно-методического центра воинских искусств «Штурм». Руководит занятиями не новичок в деле единоборств, а обладатель черного пояса первого дана Андрей Исламов.

Тренер в своей работе руководствуется целями, которые определили организаторы кружка, — привить подрастающему поколению необходимые знания и навыки по военно-физической подготовке, ориентировать молодежь на выбор военных профессий и готовить к поступлению в высшие военные учебные заведения.

На сегодняшний день в секции занимаются тридцать человек в возрасте от десяти лет, которые перед тем, как попасть на занятия, подписали контракт, в котором были оговорены некоторые правила и ряд обязательств.

НА СНИМКЕ: момент тренировки.

Фото А. ПОПОВА.

☑ *Встать, суд идет!*

Был обычный осенний день...

Казалось бы, постулат «не укради» известен человечеству не одну тысячу лет. Воровство, грабеж во все времена не то что не поощрялись, а всегда жестоко наказывались. Да вот только охотников за чужим богатством никакие суровые меры (будь то отсечение рук, как это было в далеком прошлом, или длительное заключение в тюрьме — в настоящем), похоже, не страшат. Увы, есть еще люди, которые считают, что сколачивать свой капитал честным трудом скучно, долго и неинтересно. Куда проще надеть на лицо маску, взять в руки нож, найти индивидуума побогаче и отнять у него все, что только возможно. Риск, конечно, есть — могут поймать, осудить. Но жажда наживы вкупе с надеждой «авось не поймают» способны кое-кому затуманить мозги. Чаще всего под «гипноз» попадают подростки. Их неокрепшие умы зачастую просто не способны сопротивляться дьявольскому соблазну. Вот и с юными «героями» нашей истории алчность сыграла злую шутку.

Деньги, им нужны были только деньги, и как можно больше. Какие там мысли об учебе в школе! Мысли Андрея Авдеева, Вазиры Расуловой, Шохиды Хакимовой и Алины Курганниковой работали только в одном направлении — как бы разбогатеть. «Советом» младшим товарищам помогла старшая сестра Шохиды Хакимовой. Она поведала сестренке о несметных богатствах, которыми обладают соседи, проживающие этажом ниже. Был у Хакимовой-старшей готов и план нападения на квартиру. Шохиде оставалось только найти единомышленников и осуществить вместе с ними задуманное. Авдеев, Расулова и Курганникова этими единомышленниками и стали. Причем ограбить квартиру они согласились легко, практически не задумываясь. Итак, преступная группа была сформирована. Каждому отведена своя роль: Хакимова-старшая — идеолог (участвовать в ограблении она предусмотрительно отказалась — срок-то можно схлопотать нешуточный), Хакимова-младшая — главарь, под чьим «руководством» Авдеев, Расулова и Курганникова должны были совершить налет. Кстати, последнюю (Курганникову) в конечном итоге на дело все же решено было не брать. Слишком уж она, по мнению друзей, физически неразвитая. В случае чего не сможет подавить сопротивление хозяев квартиры. Но вот, что интересно — в успехе своего начинания никто не сомневался. Более того, каждому участнику группы Хакимова-младшая заранее определила долю, которую он получит после налета. Правда, Шохида явно пожадничала. Хоть она и предвкушала серьезный куш, все же «золотых гор» своим подельникам не обещала и явно их обделила. Авдеев должен был довольствоваться телевизором и видеомагнитофоном, Расулова — золотым кольцом или цепочкой, или браслетом, а Курганниковой пообещали купить какие-нибудь вещи на ипподроме.

Подготовка ограбления заняла не так много времени. Юные налетчики, явно подражая героям западных боевиков, изготовили маски, раздобыли нож и перчатки, оставалось только определить время.

Был обычный сентябрьский день. Предварительно выпив для храбрости водки, Авдеев, Расулова и Хакимова отправились на квартиру своей жертвы. Хозяйка открыла дверь сразу — ну кто же откажет в просьбе соседа позвонить по телефону. Дальше все было, как в кино. Смаковать подробности не будем. Ни к чему все это, да и для потерпевшей (а в квартире, кроме нее, еще был и маленький ребенок) этот день до сих пор вспоминается, как кошмарный сон. Скажем только, что преступники взяли много денег, вещей и ценностей на сумму **около одиннадцати миллионов сумов.** Большую часть похищенного составляли золотые и ювелирные украшения. Казалось, раскладывай их по карманам и уходи. Так нет — не могли подростки оставить без своего внимания ни хрустальные вазы, ни телевизор, ни музыкальный центр. А это, как известно, вещи довольно громоздкие, их за пазухой не спрячешь. И если нанятый таксист, в машину которого погрузили награбленное, поверил в объяснение молодых людей, что, дескать, переезжаем с квартиры на квартиру, то милицейский патруль, остановивший подозрительно сильно груженный автомобиль, буквально в 150 метрах от дома, где было совершено преступление, «сказка о переезде» не впечатлила. Заподозрив неладное, они задержали всю компанию.

Потом был суд. Авдеев получил семь лет в колонии строгого режима, Расулова, Хакимова-младшая и Курганникова — по шесть лет лишения свободы каждая. Правда, к девушкам в силу того, что они несовершеннолетние, была применена статья 72 УК РУз. А это значит, их наказание остается условным, и каждой назначен испытательный срок на два года. Что же касается Хакимовой-старшей, то она подалась в бега. В отношении нее дело выделено в отдельное производство, ведется розыск, и можно не сомневаться — рано или поздно, но ее поймают. Получается, что все справедливо: преступление раскрыто, виновные наказаны, но...

— Это дело действительно очень интересное и во многом поучительное, — делится своими впечатлениями судья Яккасарайского районного суда по уголовным делам А. Ф. Муминов, который председательствовал на процессе. — Ведь не зря же говорят, что одно преступление может повлечь за собой и другое. В этой истории так и получилось...

Несмотря на то, что преступники не смогли потратить похищенное (они владели-то украденным не более получаса), потерпевшие до сих пор не получили обратно часть своего имущества — ювелирные украшения на сумму 4 миллиона 425 тысяч сумов. Они исчезли. Осужденные клянутся, что сотрудники уголовного розыска Яккасарайского РОВД изъяли у них все. И в этом, они, похоже, не лгут. В их пользу свидетельствует и то обстоятельство, что одновременно с исчезновением ценностей бесследно пропал теперь уже бывший старший оперуполномоченный по особо важным делам ОУР Яккасарайского района Дилшод Б. Его сейчас активно ищут, выдан ордер на его арест. Виновен ли Дилшод Б. или нет — пока сказать трудно. Но, безусловно, его поведение очень подозрительно. Неужели он поддался соблазну?

Помните у классика: «Люди гибнут за металл». И ведь действительно гибнут — закладывая дьяволу свои души. Неужели деньги (пусть и большие) стоят свободы? Неужели блеск золота настолько слепит глаза, что человек перестает видеть вокруг себя все, кроме этого блеска? Наши «герои» жить ведь еще толком не начали, а уже у каждого судимость. Как их судьба сложится дальше — в общем-то зависит только от них самих. Главное, чтобы они выводы из случившегося сделали правильные. Да к тому же условный срок наказания — это все-таки шанс начать правильную жизнь.

Степан ЗВЕЗДОЧКИН.

Реклама и объявления • Реклама и объявления •

ВНИМАНИЮ предпринимателей и фирм!

Начата реконструкция одного из самых посещаемых и любимых мест отдыха горожан и гостей столицы парка имени А. Кодырий.

В связи с этим на его территории выделены земельные участки для строительства 9-ти объектов общественного питания и сферы услуг, которые будут переданы в собственность. Это рестораны, кафе, бары, чайханы, бильярдные площадью каждая от 50 до 700 кв. м.

Кроме этого, предусмотрены земельные участки для установки различных развлекательных аттракционов, игровых автоматов.

Торопитесь, не упустите свой шанс!

СПРАВКИ ПО ТЕЛЕФОНАМ: 46-65-07, 46-61-76, 133-68-57, 133-23-26.

Департамент торговли, сферы услуг и производства товаров народного потребления хокимията г. Ташкента.

С 19 апреля по 28 апреля 2002 г.

Р/О «УЗБЕКГОСЦИРК»
Ташкентский государственный цирк им. Ташкенбая Эгамбердыева
Площадь Хадра
С 19 апреля по 28 апреля 2002 г.

С 19 апреля по 28 апреля 2002 г.

ПРОЩАЛЬНЫЕ ГАСТРОЛИ МИККИ МАУСА В ТАШКЕНТСКОМ ЦИРКЕ!

В ПРОГРАММЕ УЧАСТВУЮТ:
дрессированные собачки, лошади, верблюды, голуби, огромный удав и обезьянки.
С участием любимых сказочных персонажей Чипполино, Карабаса-Барабаса, Буратино, Бэтмена и др.

Начало представлений: 19 и 26 апреля — 18.00;
20, 21, 27, 28 апреля — 12.00, 15.00, 18.00.
Справки по телефонам: 144-32-23, 144-35-91, 144-29-04.
Принимаются заявки на коллективные посещения.
Билеты продаются в кассах цирка и районными кассирами.
Касса открыта с 9 часов утра.

Уважаемые предприниматели!

9 МАЯ 2002 ГОДА ОТКРЫВАЕТСЯ СЕЗОН РАБОТЫ ЗОНЫ ОТДЫХА ОЗЕРА «РОХАТ».

Для организации отдыха и досуга отдыхающих горожан в парке подготовлены специальные площадки, где можно установить павильоны из легких конструкций для организации торговли продовольственными и промышленными товарами, продукцией общественного питания (летние кафе, чайханы и т. п.), а также развлекательные аттракционы (бильярдные, детские городки, прокат лодок и другого пляжного инвентаря, игровые автоматы и т. п.). Кроме этого, вам предоставляется возможность организации частного пляжа.

Администрация зоны отдыха озера «РОХАТ» приглашает к сотрудничеству всех предпринимателей, желающих заработать в летний сезон.

Справки по телефонам: 195-04-07, 195-16-29.

Сбор желающих ежедневно в 10 часов утра у ворот зоны отдыха.

Департамент торговли, сферы услуг и производства товаров народного потребления хокимията г. Ташкента.

ЗАО «РЕСПУБЛИКАНСКАЯ УНИВЕРСАЛЬНАЯ АГРОПРОМЫШЛЕННАЯ БИРЖА»
извещает о проведении очередного общего собрания акционеров, которое состоится 24 мая 2002 года в 15.00
по адресу: г. Ташкент, пр. Узбекистанский, 80.

Повестка дня:
1. Отчет правления по результатам деятельности ЗАО РУАПБ за 2001 год.
2. Утверждение заключения Ревизионной комиссии по результатам годовой проверки финансово-хозяйственной деятельности ЗАО РУАПБ за 2001 год.
3. Утверждение отчета правления, бухгалтерского баланса, аудиторского заключения. Распределение прибыли и утверждение размера дивидендов.
4. Внесение изменений в Устав ЗАО РУАПБ.
5. Разное.

Служба СРОЧНЫХ ОБЪЯВЛЕНИЙ

УТЕРЯННЫЕ

288 к. • госордер № 06-02/1507 от 14.12.1992 г. на право собственности Козловой Екатерины Федоровны на квартиру;

290 к. • аттестат о среднем образовании АО № 00005, выданный шк. № 142 г. Ташкента 17.06.1995 г. на имя Азимова Бахрома Пулатовича,

СЧИТАТЬ НЕДЕЙСТВИТЕЛЬНЫМИ.

УТЕРЯННОЕ

свидетельство о включении хозяйствующего субъекта в государственный регистр предприятий и организаций «Дома-музея Абдуллы Каххара» Министерства по делам культуры РУз № 191 от 6 мая 1987 г. Яккасарайского района, код по ОКПО 03897829, выданный органами статистики г. Ташкента,

СЧИТАТЬ НЕДЕЙСТВИТЕЛЬНЫМ.

«Вечерний Ташкент»

разместит вашу рекламу, рекламные частные объявления и объявления по частному бизнесу, а также некрологи, поздравления с днем рождения, свадьбой и юбилеем, брачные объявления и т.д.

Прием объявлений ежедневно
(кроме субботы и воскресенья) с 9.00 до 17.30.

Телефон для справок: 133-28-95.
Факс: (371) 133-29-09.

Учредитель — хокимият г. Ташкента

Главный редактор Акмаль АКРАМОВ

Адрес редакции: 700000, г. Ташкент, ГСП, ул. Матбуотчилар, 32.

Газета зарегистрирована в Госкомпечати Республики Узбекистан. Регистрационный № 10

Газета выходит по понедельникам, средам, пятницам.

ТЕЛЕФОНЫ: отдел писем — 133-29-70; отдел рекламы и объявлений — 133-28-95; 132-11-38. Факс (371) 133-61-10.

По вопросам доставки обращаться в почтовые отделения по месту жительства или в отдел эксплуатации ГСП "Тошкент почтамти", по телефону 133-74-05.

Ответственность за достоверность сведений в рекламе и объявлениях несет рекламодатель.

Время подписания в печать по графику 12.00

Индекс — 561. Способ печати — офсетный. Формат — А-2. Объем — 2 п.л. Тираж — 7.283.

Типография акционерной компании "Шарк". Адрес предприятия: ул. Буюк Турон, 41.

Номер набран и сверстан в компьютерном центре «Вечерний Ташкент».

Заказ Г-311 123456 Подписано в 12.40

☑ *На житейских перекрестках*

Ласковая

Теперь, когда ему восемьдесят и единственным другом стал для него болтливый кабельный «Панасоник», он часто ворошит свою прежнюю жизнь. Теледивы явили ему новый тип женщины — красивой, сексапильной и, главное, ласковой. В его жизни не было ласковых. Впрочем, была одна — мама. Но это другой разговор.

Вспоминает, когда он был совсем маленьким, мама пошила ему из домотканого рядна штанишки. Они были колючие и неудобные. А мама разглаживала ладонями обновку на нем и утешала: «Это ничего, что колючие, зато крепкие». И было так хорошо слышать добрый мамин голос.

В пятнадцать лет он остался старшим над тремя осиротевшими сестрами. Родственники, у которых своих было семеро по лавкам, разбирать детей не торопились. Спасли кормилица корова, огород с картошкой и его собственный, уже совсем взрослый крестьянский труд. Потом сестренки выросли и вышли замуж. Все крепче стал думать о семье и он.

По соседству жила крепкая, состоятельная семья, и родители уже присматривали женихов дочери. Как он заглядывался на ту девушку! Все казалось, что в ней найдет, наконец, и ласку, и утешение, и понимание, которых не знал после смерти матери. А она всегда улыбалась и опускала глаза, когда его видела.

Несколько раз он порывался идти свататься, да только — как? С чем? Дом — старый, и в доме — шаром покати. Сам не красавец, и образования никакого, и перспективы весьма неясные. Да и сестры руками махали, когда речь об этом с ними заводил: «Вы с ней не ровня, вот увидишь, она еще тобой помыкать будет!». И друзья не одобряли такого авантюризма: «Привыкла жить на всем готовом. Кто его знает, какая хозяйка из нее выйдет? Брось ты эту затею».

И до сих пор он не поймет — правильно ли поступил тогда, выиграл ли что-нибудь, когда действительно отказался от своей мечты? Все пробует себя уговорить, что ничего бы из сватовства того не вышло, кроме досады и неловкости. Все высчитывает что-то. Все сравнивает достоинства двух женщин — той, которая могла бы стать его женой, и той, которая на самом деле ею стала.

В конце концов он женился — на такой же трудолюбивой, как сам, сироте. Общность судьбы и сходство характеров должны были бы сблизить — но, напротив, оттолкнули. Жизнь ли сделала их обоих суровыми, или при любых обстоятельствах характеры у обоих были бы — кремень, только не сдружились, не слюбились они. Уже четверых детей народили, а он все был словно чужой для семьи, и семья — чужая для него.

И все тосковал он по какой-то другой жизни, все мечтал о чем-то, непонятном для себя самого. В конце концов не выдержал, ушел от семьи. Все порывался найти первую свою любовь. И все себя останавливал: «Это же не сказка, не кино, чуда-то все равно не будет». Да и вправду сказать, мечтать о красивой и ласковой девушке было куда приятнее, чем разыскивать и найти взрослую, наверняка сильно изменившуюся женщину, обремененную семьей и домашними заботами. Ну и потом, найдет он ее — что дальше? У него опять за душой ни дома, ни денег.

Он уехал из родных краев. Работал, а потом, когда наступили новые времена, вышел, наконец, на пенсию и занялся бизнесом. Купил дом, машину. В доме время от времени появлялись женщины — он все надеялся, что одна из них окажется новым воплощением его мечты. Да и не дождался.

Детей он не забывал. Помогал, пока росли, а когда выросли, купил одному квартиру, другому — машину, дочери помог собственное дело завести. Но душевности в отношениях с ними так и не было. Они звали его к себе, когда пришла старость, но он только отмахивался: «Вот будет сто лет, тогда приеду».

Так и живет один. Щелкает пультом «Панасоника» и все ворошит прошлое. Все гадает, правильно ли тогда поступил, выиграл ли что-нибудь, когда от мечты своей отказался.

В. ПАЩЕНКО.

О чем говорят твои инициалы?

Существуют различные способы определения характера. Как будто о характере человека говорят и его инициалы. Если верить исследованиям на эту тему, то буквы обозначают:

А — сила и власть;
Б — способность к большим чувствам;
В — непостоянство, отсутствие систематичности;
Г — таинственность;
Д — общительность, умение притягивать людей;
Е — умение мобилизоваться, жизнестойкость;
Ж — неуверенность;
З — склонность к сомнениям, материальные трудности, неудовлетворенность;
И — впечатлительность, напряжение;
К — большие запросы и нервозность в их достижении;
Л — мелочность, логика, большая изобретательность;
М — трудолюбие и педантичность;
Н — большая энергия и творческие амбиции;
О — большая эмоциональность, таинственные волнения;
П — скромность, дистанция, но и одиночество;
Р — постоянное напряжение, сильная эмоциональность;
С — частые депрессии, угнетенность, нервозность;
Т — бесконечные поиски, погоня за идеалом;
У — расстройства, испуг, интуиция;
Ф — нежность, умение приспособиться;
Х — непостоянство чувств;
Ц — склонность к внешнему проявлению внутренних переживаний;
Ч — верность;
Ш — ревность, бескомпромиссность;
Щ — мстительность, развитые интеллектуальные способности;
Э — поиск психологического равновесия;
Ю — отсутствие систематичности, большие амбиции;
Я — интеллигентность, творческие способности.

КРОССВОРД

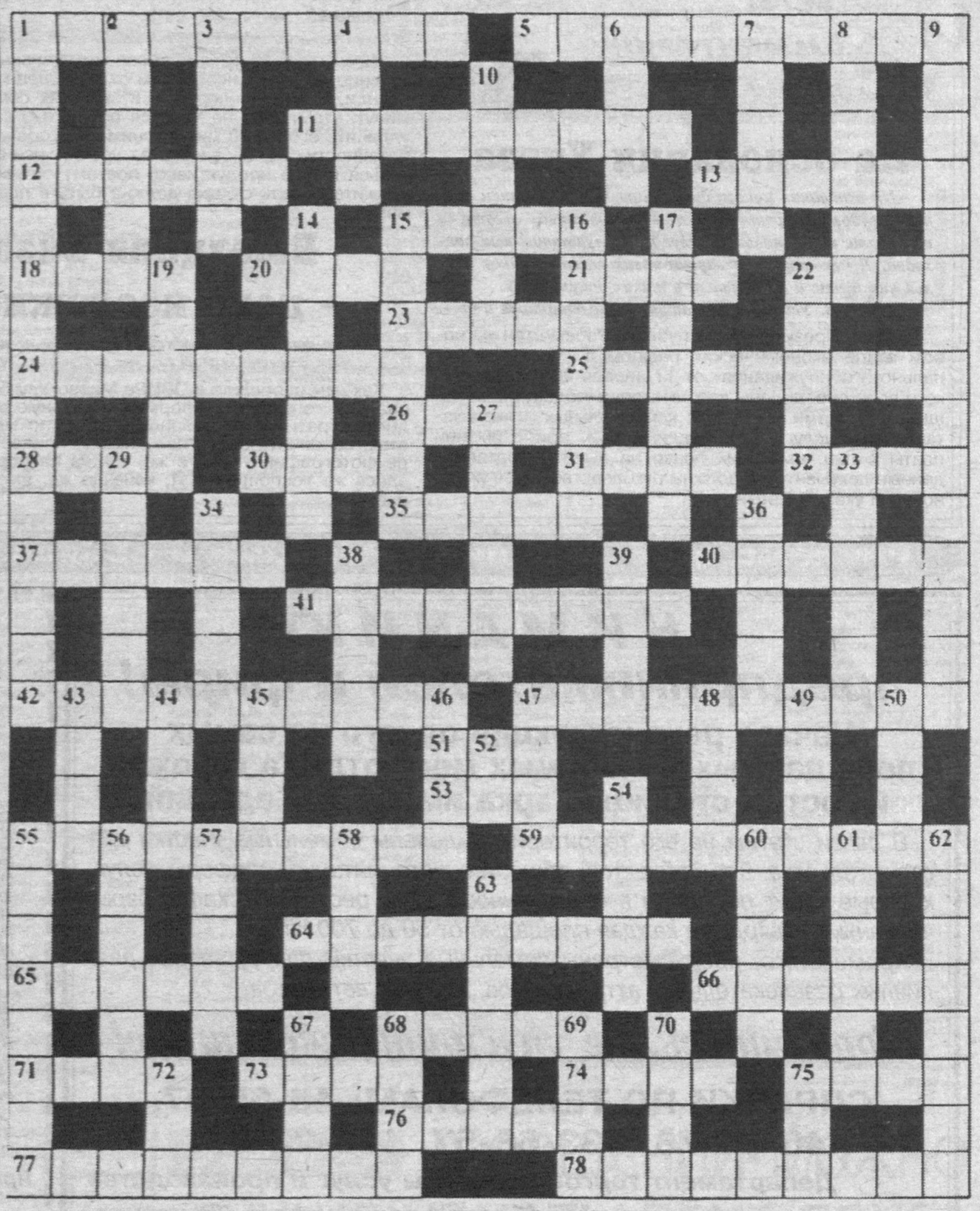

По горизонтали: 1. Катализатор. 5. Устройство для доставки воды. 11. Эффективный заменитель семейного общения. 12. Каскадер. 13. Занавеси на окнах. 15. 200 миллиграммов у ювелира. 18. Полудрагоценный камень. 20. Химический элемент. 21. Сольная часть оперы. 22. Госпожа в Польше. 23. Скорбь. 24. Часть атмосферы, отражающая радиоволны. 25. Пропавший материк. 26. Сядь ко мне на ..., да пропой еще разок (сказка). 28. Какой цветок был символом войны за престол в Англии в XV в.? 30. Пчелиный продукт. 31. Бог огня у древних жителей Индии. 32. Низкорослая лошадь. 35. Троя. 37. Крупное музыкальное произведение. 40. Тип электрического разряда в воздухе. 41. Цветок. 42. Устройство для получения газовой плазмы. 47. Самый большой остров. 51. Река в Казахстане. 53. Дерево. 55. Коллективное прекращение работы по инициативе рабочих. 59. Музыкант из оркестра. 64. Устройство для получения многокомпонентных систем. 65. Большая группа кораблей. 66. В Испании титул принцев королевского дома. 68. Заменитель монеты. 71. В древней Греции то же, что Виктория. 73. Простейший оптический прибор. 74. «С голубого ручейка начинается ...» (песня). 75. Первый убийца. 75. Корабельный колокол. 77. Напевная, плавная мелодия. 78. Состязание велосипедистов.

По вертикали: 1. Микроскоп для наблюдения очень малых объектов. 2. Денежная бумажка. 3. Заяц. 4. Чем в церкви совершается помазание? 6. Полупроводниковый выпрямитель. 7. Кто по профессии был одессит Костя в песне у Л. Утесова? 8. Иностранные деньги. 9. Договорное разоружение. 10. Прочное соединение металлических деталей нагревом. 14. Отрезок пути между двумя железнодорожными станциями. 15. Валенки. 16. Самое древнее насекомое, живущее сегодня. 17. Марка белого столового вина. 19. Дорожка. 22. Роман Г. Сенкевича. 27. Вязаное изделие с глухим воротником. 29. Колючка в пальце. 33. Участок земли с овощами. 34. Атака укреплений противника. 36. Правила поведения. 38. Ядовитая змея. 39. Знак препинания. 43. Буддийский монах. 44. Продукт сгорания твердого топлива. 45. Основной способ подтверждения теории. 46. Возделанное поле. 47. Французский историк, один из создателей домарксовой теории классовой борьбы. 48. Мелкоструктурная известковая осадочная горная порода. 49. На многих языках — житель Центральной Африки. 50. Самоназвание осетин. 52. Нота. 54. Морской хищник. 55. Хранилище экспонатов музея. 56. Ботинок. 57. «Коллектив» коров. 58. Самая «молочная часть» коровы. 60. Мера веса. 61. Ряд одинаковых арок, образующих галерею. 62. Тонкий ломтик хлеба с маслом. 63. «Взрывное» устройство детских пистолетов. 67. Изолированное отделение в железнодорожном вагоне. 68. Слишком теплая погода. 69. Характер. 70. Разлом кристалла по грани. 72. Законченная часть пьесы. 75. Семья цирковых иллюзионистов.

Составил В. ШУСТРОВ.

Ответы на кроссворд, опубликованный в № 45

По горизонтали: 5. Добродеяние. 9. Тмин. 10. Насморк. 11. Трос. 12. Красота. 15. Смальта. 17. Койот. 18. Профилакторий. 21. Оникс. 22. Хамадан. 25. Тоннель. 28. Волк. 29. Гиацинт. 30. Нара. 31. Бортнянский.

По вертикали: 1. Адонис. 2. Эбонит. 3. Уникум. 4. Ментол. 6. Демилитаризация. 7. Амиров. 8. Кортеж. 13. Ортопед. 14. Аквилон. 15. Статист. 16. Абердин. 19. Платок. 20. Галера. 23. Аукуба. 24. Ангара. 26. Оптика. 27. Нанкин.

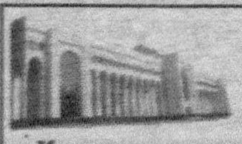

Учредитель — хокимият г. Ташкента

Главный редактор Акмаль АКРАМОВ

Адрес редакции: 700000, г. Ташкент, ГСП, ул. Матбуотчилар, 32.

Газета зарегистрирована в Госкомпечати Республики Узбекистан. *Регистрационный № 10*

Газета выходит по понедельникам, средам, пятницам.

ТЕЛЕФОНЫ: отдел писем — 133-29-70; отдел рекламы и объявлений — 133-28-95; 132-11-39. Факс (3712) 133-61-10.

По вопросам доставки обращаться в почтовые отделения по месту жительства или в отдел эксплуатации ГСП "Тошкент почтамти", по телефону 133-74-05.

Ответственность за достоверность сведений в рекламе и объявлениях несет рекламодатель. Время подписания в печать по графику 12.00

Индекс — 116. Способ печати — офсетный. Формат — А-3. Объем — 2 п.л. Тираж 7.283.

Типография акционерной компании "Шарк". Адрес предприятия: ул. Булок Турон, 41.

Номер набран и сверстан в компьютерном центре «Вечерний Ташкент».

Заказ Г-311.

1 2 3 4 5 6 Подписано в 11.40