O'ZBEKISTON RESPUBLIKA MILLIY KUTUBXONASI
INV.№

Вечерний ТАШКЕНТ

ОБЩЕСТВЕННО-ПОЛИТИЧЕСКАЯ ГОРОДСКАЯ ГАЗЕТА

Газета выходит с 1 июля 1966 года ◆ № 65 (9.715) Среда, 5 июня 2002 года ◆ Цена свободная

СТОЛИЦА: день за днем

ОДНИМ абзацем

❑ *В Республиканском центре здоровья под девизом «Спорт без табака» прошло мероприятие, посвященное Дню борьбы с курением. В его рамках открылась выставка рисунков и плакатов «Молодежь — за спорт, молодежь — против курения».*

❑ *В доме мехрибонлик № 30 прошла встреча, посвященная Дню защиты детей. В ней приняли участие представители общественных организаций, благотворительных фондов, Росзарубежцентра. Воспитанники дома № 30 подготовили для гостей концертную программу с танцевальными номерами.*

❑ *В Ташкенте прошла пресс-конференция, посвященная 90-летию со дня рождения Мухтара Ашрафи и воссозданию оперы «Дилором» — жемчужины узбекской классики, которая впервые прозвучала в 1959 году.*

❑ *В Национальном пресс-центре Узбекистана прошла встреча, посвященная Всемирному дню охраны природы, где обсуждались наиболее злободневные проблемы, касающиеся защиты окружающей среды. В ней приняли участие представители природоохранительных ведомств, неправительственных организаций, журналисты и другие.*

Дни экологии и здоровья

Традицией в нашей республике стало ежегодное проведение Дней экологии и здоровья. В жарких климатических условиях нашего региона трудно недооценивать значение тех мероприятий, которые рекомендует провести в эти дни Кабинет Министров РУз с целью предотвращения распространения острых желудочно-кишечных и других заболеваний, принятия своевременных мер по их профилактике, санитарно-гигиеническому просвещению населения, повсеместному наведению чистоты и порядка.

Декаду санитарии, гигиены и экологической культуры, начинающуюся СЕГОДНЯ, откроет экофестиваль, приуроченный ко Всемирному дню охраны окружающей среды и 10-летию Международного фонда «Экосан».

— Этот фестиваль, — говорит председатель Ташкентского городского отделения международного фонда «Экосан» Шоира Расуловна Ибрагимова, — одно из первых мероприятий. Кроме него будут организованы посещения с оказанием материальной помощи детей-сирот в домах мехрибонлик, людей старшего поколения, рейды по соблюдению правил санитарии и гигиенической культуры совместно с СЭС, проведение вечеров вопросов и ответов в махаллях, спортивных соревнований в студенческом городке, направленных на повышение экологической культуры, мобилизацию ташкентцев на оздоровление экологической ситуации в городе и превращение его в цветущий сад.

Выполнение их станет как бы прологом к проведению экологического субботника, намеченного на 15 июня и предусматривающего активное подключение горожан к благоустройству и очистке территорий предприятий, дворов, улиц, арыков, создание цветочных газонов на местах свалок мусора, детских игровых площадок, уголков отдыха.

Экофестиваль, который пройдет на летней площадке Дворца «Туркистон» и где будут развернуты выставки товаров народного потребления, изделий народных мастеров, цветов, покажут свое искусство коллективы интернациональных культурных центров, ведущие танцевальные коллективы Узбекистана и мастера эстрады, нацелен на осознание каждым важности цивилизованного отношения к природе, ко всему тому, что нас окружает. Его призыв «Давайте сохраним и передадим будущим поколениям чистую воду, ясное небо, цветущие сады и парки!» нацелен на то, чтобы в день экологического субботника — 15 июня — каждый горожанин своим активным участием в очистке и благоустройстве города выразил свою любовь к земле, природе.

Н. ВАСИЛЬЕВА.

Все больше молодежи после окончания 9-го класса предпочитает продолжать обучение в колледжах и лицеях, дающих профессию и среднее образование. Одним из популярных стал промышленно-профессиональный колледж Мирзо-Улугбекского района.

НА СНИМКЕ: ребята тянутся к технике, особенно к автомобильному делу, и преподаватель Даниер Саидахмедов восполняет этот интерес, толково и доходчиво разъясняя каждую очередную тему занятия.

Фото Т. НИГМАТУЛЛИНА.

Профсоюзы становятся активнее

В столице состоялся III пленум Ташкентского городского совета профсоюзов. Основным в повестке дня был вопрос о выполнении плана практической работы профсоюзных организаций города по реализации «Программы действий профсоюзов Узбекистана в условиях формирования гражданского общества».

В своем выступлении председатель горсофпрофа М. Садыков остановился на том, что конкретно сделано за время, прошедшее после предыдущего пленума, т. е. за два с половиной года. Как отмечалось, развивается социальное партнерство, заключаются коллективные договора, соглашения, через которые решаются вопросы защиты трудовых, социальных и экономических интересов трудящихся. Проводится работа по контролю за соблюдением трудового законодательства работодателями и созданием ими безопасных, здоровых условий труда. Осуществляются практические меры по оздоровлению членов трудовых коллективов и их семей, выделяются средства на культурно-массовую и физкультурно-оздоровительную работу. Особое внимание уделяется обучению профсоюзных кадров и актива. С этой целью организуются семинары, «круглые столы», научно-практические конференции. Благодаря этому улучшается работа профсоюзных активистов. Совершенствуется также и структура профсоюзных организаций.

За два с половиной года, как показал анализ, число первичных профсоюзных организаций по городу значительно выросло и составляет 6160, увеличилось и количество членов профсоюзов, которых в настоящее время 83696. За прошедшее время профсоюзными организациями городских предприятий на мероприятия по охране труда было направлено 1 млрд. 510 млн. сумов. В рамках соответствующих договоров осуществлено около 6 тысяч мероприятий, которые способствовали улучшению условий труда.

На пленуме было уделено внимание и отдельным проблемам, которые еще предстоит решить.

В прениях по докладу выступили председатель Ташкентского горкома профсоюза работников металлургической и машиностроительной отраслей промышленности Ш. Исройлов, председатель правления ООО «Шарк гули», член президиума горсофпрофа С. Ганиева, председатель профкома АООТ «Сувмаш» Б. Садыков, студентка I курса Государственной консерватории Узбекистана К. Тураева и другие. Выступающие говорили о работе своих профсоюзных организаций и их проблемах.

На пленуме выступил первый заместитель хокима г. Ташкента А. Тухтаев. Он проинформировал собравшихся о некоторых итогах социально-экономического развития города, остановился на вопросах улучшения условий труда в коммунальной сфере, своевременной выплаты заработной платы, необходимости поддержки инвалидов труда, а также ответил на вопросы, затронутые выступавшими в прениях.

По итогам работы III пленума Ташкентского городского совета профсоюзов было принято соответствующее постановление.

О КОНСТИТУЦИОННОМ ЗАКОНЕ

В Ташкентском государственном юридическом институте состоялся очередной научно-практический семинар, посвященный изучению Конституционного закона «Об итогах референдума и основных принципах организации государственной власти». В нем приняли участие работники Республиканского благотворительного фонда «Махалля», аксакалы из махаллей города Ташкента, активисты и ученые.

В центре внимания участников семинара были вопросы изучения упомянутого выше Конституционного закона, его научно-теоретического анализа, разъяснения его содержания и сути осуществляемых правовых реформ среди широких масс, расширения участия граждан в разработке законопроектов о двухпалатном парламенте, усиления правовой пропаганды в этой сфере.

Выступившие на семинаре ведущий консультант группы экспертов по законодательству и связям с органами судебной власти Аппарата Президента Республики Узбекистан Б. Ташев, доктора юридических наук З. Исламов, Х. Бабаев, Г. Абдумаджидов и другие отметили, что итоги референдума отражены в законодательстве, говорили о сущности Конституционного закона, его значении и создании новых законов, его роли в организации государственной власти и актуальных задач в этом направлении.

На семинаре было обращено также внимание на необходимость дальнейшего повышения правовой культуры граждан на местах, разъяснения среди населения сущности двухпалатного парламента, налаживания правовой пропагандистской работы.

Б. НОРБОЕВ, корр. УзА.

XXI Информбюро
Вчера, сегодня, завтра

В стране

● В Кабинете Министров на расширенном заседании Комиссии по социальным вопросам, организации оздоровительного отдыха для детей отмечалось, что государством на эти цели выделено 2 млрд. 688 млн. сумов.

● Комитет Олий Мажлиса Республики Узбекистан по вопросам науки, образования, культуры и спорта совместно с Республиканским центром «Маънавият ва маърифат» издали книгу «Символы нашего государства».

● ВЧЕРА состоялось заседание Комитета по печати и информации Олий Мажлиса Республики Узбекистан, на котором были рассмотрены вопросы исполнения Законов «О средствах массовой информации» и «О защите профессиональной деятельности журналиста» в Джизакской области.

● ВЧЕРА в Центральном выставочном зале Академии художеств Узбекистана открылась экспозиция, посвященная 10-летию установления дипломатических отношений между Республикой Узбекистан и Республикой Корея. Здесь представлено около 300 произведений живописи, графики, прикладного искусства.

● Подходит к завершению строительство Музея памяти репрессированных в комплексе «Шохидлар хотираси». В здании площадью 900 квадратных метров будут размещены более трех тысяч экспонатов, архивных документов, исторических материалов.

● С целью привлечения инвестиций акционерное общество «Узкабель» провело презентацию. Уже есть 6 претендентов на приобретение 51 процента акций этого предприятия.

● Земледельцы Ферганской области в этом году обязались сдать государству 278 тысяч тонн зерна. Колосовыми засеяны 103 тысячи гектаров земель.

● Выпускник нукусской школы № 32 Рустам Султанов, принимавший участие в IV Международной олимпиаде по математическим проектам в Казахстане, был удостоен золотой медали.

● В Наманганском центре CAFE для желающих обучиться английскому языку открыт специальный клуб.

● На базе УзГУМЯ организован постоянно действующий тренинговый центр, где студенты и преподаватели осваивают диалоговые методики. Первый экспериментальный этап обучения завершают 120 студентов факультета английской филологии.

● В Ферганской области состоялось выездное заседание коллегии Госкомприроды с участием членов Комитета Олий Мажлиса по защите окружающей среды.

● В Ташкенте начала работу международная конференция на тему «Интеллектуальные системы для индустриальной автоматизации», в которой принимают участие ученые из США, Германии, Чехии, Канады, России, Украины, стран Центральной Азии.

В мире

● России и Белоруссии в рамках подписанного плана перехода на единую валюту предстоит выработать единые бюджетную политику, налоговую систему, объединить таможенные пространства.

● В Алматы ВЧЕРА завершилось совещание по взаимодействию и мерам доверия в Азии. Его участники подписали соглашение, в котором высказались за создание в регионе общего пространства безопасности, а также обуздание терроризма и содействие диалогу между цивилизациями.

● По официальным данным в России более 2 млн. наркоманов.

● 8 тайников с оружием и боеприпасами обнаружены в чеченском селе.

● В Гродно продолжается процесс над двумя белорусскими журналистами, которых обвиняют в клевете на президента страны А. Лукашенко. Им грозит пять лет заключения. В поддержку подсудимых выступили журналистские правозащитные организации.

● В Москве при проведении строительных работ на территории детского сада были обнаружены два снаряда времен второй мировой войны.

● Пакистан перебрасывает свои войска к индийской границе. На разделительной линии на днях были убиты 8 человек.

● СЕГОДНЯ министр обороны США Доналд Рамсфелд прибывает в Лондон, где проведет переговоры с министром обороны Великобритании Джеффом Хуном.

● Возможность урегулирования ближневосточного конфликта связывают с Международной конференцией на уровне министров иностранных дел, которая должна состояться в середине июля.

● Находящийся на Ближнем Востоке директор ЦРУ Джордж Тенет провел переговоры с премьер-министром Израиля Ариэлем Шароном. Он также должен встретиться с Ясером Арафатом. Его миссия должна способствовать перемирию в регионе.

● Резкой критике подвергла действие ООН в Косово организация «Международная кризисная группа».

● В Италии на несколько часов прекратили работу служащие итальянских аэропортов. Так три крупнейших профсоюза пытаются повлиять на улучшение условий труда.

● Всемирный банк предоставит Югославии льготный кредит в 85 млн. долларов на восстановление экономики.

● В Конгрессе США начинаются закрытые слушания в рамках расследования деятельности американских спецслужб в канун терактов 11 сентября прошлого года.

● В Чили зафиксированы природные катаклизмы: в одной части страны —небывалые снегопады, в другой — наводнения.

● В Таиланде боевики совершили нападение на автобус, перевозивший школьников. Два подростка убиты, 13 получили ранения.

● Американский космический корабль «Индэвор», запуск которого пока отложен, должен доставить на Международную космическую станцию новый экипаж в составе американки Пегги Уитсон и россиян Валерия Корзуна и Сергея Трещева.

☑ *В постоянных комиссиях хокимията*

РАБОТУ — КАЖДОМУ ВЫПУСКНИКУ

Вопросам трудоустройства молодых специалистов — выпускников высших и средних специальных учебных заведений — было посвящено очередное заседание постоянной комиссии по вопросам законодательства, правопорядка и обеспечения безопасности граждан.

Сейчас в Ташкенте 29 институтов и университетов, которые готовят квалифицированных специалистов для различных областей народного хозяйства. В этом году заканчивают бакалавриатуру более 13 тысяч студентов, а магистратуру — около трех тысяч. 82 процента от числа выпускников имеют реальную возможность устроиться на различные предприятия и в организации. В ведении Управления средне-специального профессионального образования находятся 118 учебных заведений, которые в этом году заканчивают 23 тысячи учащихся. Многие из них намерены продолжить учебу в вузах, но есть и такие, кто собирается начать работать. На иных молодых специалистов уже имеются конкретные заявки от концернов, ассоциаций, другая часть выпускников сможет устроиться на работу посредством участия в аукционах, через биржи труда. Однако в обеспечении работой молодых специалистов проблем еще хватает.

Собравшиеся в зале были подробно проинформированы по вопросам обеспечения молодежи, окончившей вузы, средне-специальные учебные заведения рабочими местами, а также координации усилий в этом направлении постоянной комиссии с соответствующими министерствами и ведомствами.

На заседании по затронутому вопросу выступили депутаты ряда избирательных округов, ректор Института инженеров ирригации и механизации сельского хозяйства Ф. Акназаров, от 35-го Янгиабадского избирательного округа председатель Ассоциации «Узтрансспецстрой» Ш. Шофайзиев и другие.

По обсужденным вопросам повестки дня намечены практические меры, приняты соответствующие решения.

SMB 2002 ☑ *Выставки*

Потенциал предпринимателей высок

ВЧЕРА в РТВЦ «Узэкспоцентр» открылась выставка-презентация продукции, выпускаемой субъектами частного предпринимательства, малого и среднего бизнеса. Организатором выставки совместно с «Узэкспоцентром» выступило Министерство внешних экономических связей Республики Узбекистан.

Участие в нынешней выставке, которая вызвала немалый интерес со стороны ташкентцев, принимают около 70 предприятий — субъектов малого и среднего бизнеса со всех регионов республики. Здесь можно увидеть продукцию совместных и иностранных предприятий, частных фирм, дехканских хозяйств Андижанской, Наманганской и Ташкентской областей. Немалый интерес посетителей вызвали стенды отечественных предприятий, продукция которых благодаря высокому качеству широко известна не только в нашей стране, но и за ее пределами. В их числе — ЗАО «Ташфарм А. И.», ЧП «ПГС», ЧФ «Валенте», Ассоциация производителей хлеба «Тошкент нон», а также узбекско-американское предприятие «Памир-Шайх» RN», узбекско-турецкое СП «Лаз оглу», узбекско-немецко-британское предприятие «Tus Buero», специализирующееся на выпуске офисной мебели.

В нынешней выставке участвуют и такие известные зарубежные фирмы и компании, как японская организация по развитию внешней торговли «Джетро», Центр развития предпринимательства ЮСАИД, корпорация «Прагма» из США, итальянская компания «C. R. C. International LTD.»

В целом же на выставке компании демонстрируют самый широкий спектр услуг: транспортно-экспедиторских, консалтинговых, полиграфических и издательских и производимую продукцию, привлекают внимание стенды компаний, работающих в сфере туризма, гостиничного сервиса, производства медикаментов, пищевых продуктов. Здесь есть реальная возможность ознакомиться с новейшими разработками и «ноу-хау» в области сельского хозяйства, легкой промышленности, строительной отрасли.

Учитывая важность проводимой выставки, ее организаторы предусмотрели для участников льготные тарифы на аренду выставочной площади, оборудования и других услуг по организации и подготовке стендов. В эти дни подразделениями Министерства внешних экономических связей был организован мониторинг анкет по видам продукции, проводятся также и маркетинговые исследования по изучению рынков сбыта экспортоориентированной продукции субъектов МСБ и поиску потенциальных покупателей.

Ирина КУЗЕВАНОВА.

O'ZBEKISTON 2002 FUTBOL XI CHEMPIONATI

С НОВЫМИ СИЛАМИ

После двухнедельного перерыва, вызванного привлечением игроков высшей лиги в сборные регионов для участия во второй Универсиаде Узбекистана, возобновились матчи чемпионата республики по футболу.

«Пахтакор» выступал на выезде против «Коканд-1912». Пропустив гол на второй минуте, гости до перерыва сумели сравнять счет. С пенальти отличился Г. Гучкулиев. А во втором тайме свои два мяча провел Л. Кошелев, и пахтакоровцы взяли верх — 3:1, продолжив беспрерывную победную серию, доведя ее до 11 выигрышей.

«Трактор» уже традиционно проиграл в гостях. На сей раз «Кызылкуму» — 0:3.

Остальные результаты 11-го тура таковы: «Нефтчи» — «Самарканд-Динамо» — 3:0, «Сурхан» — «Бухара» — 0:2, «Дустлик» — «Согдиана» — 2:1, «Насаф» — «Зарафшан» — 2:3, «Металлург» — «Машъал» — 0:0, «Андижан» — «Навбахор» — 2:0.

Ю. ЛИТВИНОВ.

☑ *«Tashkent open-2002»*

ВСЕ ГОТОВО ДЛЯ НАЧАЛА

Через несколько дней в столице нашего государства стартует традиционный теннисный турнир серии Sanex WTA «TASHKENT OPEN».

Как известно, календарь соревнований теннисистов-профессионалов довольно плотный. Вот и отечественный турнир попал в этот список между двумя состязаниями — Открытым чемпионатом Франции, который заканчивается в грядущее воскресение, и Уимблдоном, начинающимся сразу вслед за нашим турниром. Учитывая все эти нюансы, организаторы «TASHKENT OPEN» постарались не упустить в графике проведения турнира ни одной детали. Думается, им удастся осуществить все задуманное. Во всяком случае опыт предыдущих лет доказывает это. Да и программа мероприятий в рамках «TASHKENT OPEN» разработана детально.

На протяжении двух дней, с 8 по 9 июня, состоятся матчи отборочного тура. В понедельник, после окончания матчей теннисисток в последнем круге, состоится официальная церемония открытия. Кроме того, в течение последующих дней организаторами запланированы встречи юных узбекистанских теннисистов с участницами турнира, а также их совместные тренировки. В дни турнира на кортах Ташкентского теннисного центра пройдет и своеобразный VIP-турнир, участие в котором примут женщины, занимающие руководящие посты в нашей республике.

Ну и, конечно, в программу соревнований включены всевозможные мероприятия, которые еще раз покажут иностранным теннисисткам радушие и хлебосольность узбекского народа.

Редакцией «Вечерний Ташкент» — «Тошкент окшоми» газет учрежден специальный приз, которого будет удостоена спортсменка в номинации «Самая обаятельная и привлекательная теннисистка «TASHKENT OPEN»

МАХМУД ЛАТЫПОВ.

И выйдут на старт ветераны

В субботу, 8 июня, на спортивной базе Узбекского государственного института физической культуры состоятся спортивные состязания, организованные Госкомспорта республики, Советом ветеранов страны и ЦП ФСО Федерации профсоюзов Узбекистана. Эти соревнования, участниками которых станут люди среднего и старшего возраста, проводятся в нашей стране впервые.

Основной целью проведения мероприятия инициаторы этой акции считают демонстрацию физических возможностей спортсменов среднего и старшего возрастов.

— Мы должны показать как можно большему количеству людей, — говорит один из инициаторов этого спортивного праздника, председатель совета ветеранов волейбола Узбекистана И. Ф. Файзуллин, — что спортом и физкультурой можно и нужно заниматься всегда, в любом возрасте. Эти состязания будут являть собой пример того, что люди старшего поколения могут не только наблюдать за соревнованиями, но и быть причастными к спорту.

По положению этого своеобразного спортивного праздника ветеранов в программу игр включены семь видов: бадминтон, баскетбол, волейбол, настольный и большой теннис, мини-футбол и шахматы. Как видим, только одна из перечисленных спортивных дисциплин предполагает не столь активную работу на спортивной арене, остальные же — игровые или командно-игровые. Поэтому скептики, которые утверждают, что в старшем возрасте человеку более привычно горизонтальное положение спортивного болельщика, в этот день смогут убедиться в шаткости своих убеждений. В этом им помогут около 140 спортсменов-ветеранов.

По регламенту соревнований к участию в состязаниях допускаться будут мужчины, родившиеся не позже 1962 года, и женщины, появившиеся на свет не позже 1967 года. Верхняя возрастная планка участников не ограничена.

Таким образом, в том, что физкультура и спорт нужны и «подвластны» человеку в любом возрасте, все желающие смогут убедиться в наступающую субботу на спортивных площадках УзГИФК.

А. МАРИНИН.

ПРЕДПРИНИМАТЕЛЬ

Страница Палаты товаропроизводителей и предпринимателей Ташкента

☑ *В русле реформ*

ЕСЛИ НУЖНА ФИНАНСОВАЯ ПОДДЕРЖКА

В Узбекистане существует большое количество проектов, направленных на развитие местного производства, при осуществлении которых целесообразно использование проектного финансирования. Но для получения финансовой поддержки необходимо, чтобы проект отвечал соответствующим требованиям.

К сожалению, потенциальные заемщики не всегда в состоянии их выполнить. А почему бы не использовать потенциал проектных институтов? Специализированные по отраслям, имеющие квалифицированный персонал, они способны эффективно разрабатывать малые и большие проекты. Однако в настоящее время их многолетний опыт остается невостребованным, и заемщик напрямую обращается в банк со своей идеей с целью открытия финансирования. Но банк не финансирует идею, а ее доведение до проектного уровня потребует от банковских служащих не только много времени, но и знаний специфики и тонкостей функционирования того сегмента рынка или отрасли экономики, к которым обращен проект. Таким образом, игнорирование потенциала проектных институтов негативно влияет на качество и своевременность кредитования проектов.

Часто запрашиваемые у банков ресурсы имеют более высокую долю по отношению к собственным активам заемщика, тогда как в западной практике объем требуемых инвестиций составляет 10-20 процентов этих активов. У нас нередки случаи, когда заемщик, запрашивая инвестиции, вообще не собирается вкладывать собственные средства. Поэтому выдвижение жестких требований к инвестиционным проектам вполне оправдано, поскольку сам по себе риск кредитования высок, а инвестиционного — в особенности.

Если предусматривается привлечение зарубежных инвестиций, то инвестор должен иметь положительную рекомендацию, которая будет служить своеобразной гарантией надлежащего использования привлеченных средств. Существуют известные меры для активизации инвестиционного процесса, но они используются не в полную силу. А ведь стимулирование привлечения средств населения в инвестиционные проекты, предоставление вкладчикам надежных гарантий, поощрение инвестиционной деятельности банков, расширение государственных гарантий, налоговые льготы для инвестиций в реальный сектор экономики и другие меры могут принести ощутимые результаты.

Любой коммерческий банк, рассматривая свое место на рынке проектного финансирования, должен принимать во внимание, что потребность экономики в инвестициях велика и соответственно конкуренции в инвестиционном обслуживании отдельных отраслей пока нет. Поэтому при выборе объектов инвестирования банк должен исходить из своей специализации.

Инвестирование в малый и средний частный бизнес за счет собственных ресурсов для средних банков является высокорисковым и довольно дорогим. Поэтому сейчас, вероятно, целесообразнее осуществлять его за счет средств специальных фондов, создаваемых в рамках местных и зарубежных программ поддержки малого бизнеса и предоставляющих относительно дешевые ресурсы или готовых разделить риск.

Чрезвычайно важно обеспечить максимальную благожелательность и открытость банка для клиентов. Частая ошибка банков — чрезмерно высокие требования к материалам, описывающим инвестиционные предложения. Например, для получения кредита потенциальному заемщику необходимо предоставить немало документов и заполнить объемные и сложные формы. В итоге клиент либо просто отказывается от обращения в банк, либо вынужден постоянно переделывать документацию, затягивая тем самым принятие решения о кредитовании.

Клиенты не всегда бывают достаточно подготовлены к четкой формулировке своей идеи, представляя лишь техническую сторону проекта, они затрудняются охарактеризовать его экономические параметры. Поэтому инвестиционный отдел банка предлагает услуги по разработке бизнес-планов.

Для успешного функционирования новых предприятий МСБ необходима финансовая основа, которая неотделима от других составляющих бизнеса. В современных условиях общедоступным источником финансовых ресурсов является коммерческий банк, если он заинтересован работать с начинающим бизнесменом. Такая заинтересованность может появиться только тогда, когда, с одной стороны, для инвестирования предлагается приемлемый с точки зрения надежности и прибыльности проект, а с другой стороны, банк располагает соответствующими ресурсами. Еще древнегреческий философ Аристотель говорил, что благо везде и повсюду зависит от соблюдения двух условий: правильности определения конечной цели и изыскания соответствующих средств, ведущих к ее достижению.

Наргиза КУЧКАРОВА,
магистрант Ташкентского финансового института.

ЭКСПОРТНЫЙ ТОВАР

В 1995 г. в Узбекистане был открыт первый частный ювелирный завод. Этот год стал началом деятельности частной фирмы «Алиев заргари».

— Цель нашей фирмы, показать в своих изделиях тот дух творчества, который присущ нашему народу, умение сохранить национальный колорит, обогатить его новыми элементами. Мы начинали с 4-х ювелиров. Сегодня в фирме трудятся почти 200 человек. Мы стараемся наладить деловые контакты с коллегами из США, Италии, Турции, ОАЭ, Южной Кореи. Приобрели в этих странах нужное для работы современное ювелирное оборудование, проводили маркетинг. Сегодня на рынке Узбекистана преобладают изделия зарубежных стран. Но испокон веков изделия ювелиров Узбекистана славились во всем мире, их можно было встретить в разных концах земного шара. Этот факт подтверждают и находки археологов. Мы в состоянии быть конкурентоспособными и выйти на мировой рынок с нашими товарами. Фирма «Алиев заргари» — это и новые рабочие места, и благотворительные акции, но самое главное, ее специалисты способствуют повышению уровня ювелирного бизнеса. Кстати, именно он вносит существенный вклад в бюджет многих стран мира.

В настоящее время фирма «Алиев заргари» прорабатывает варианты экспорта продукции. В ближайшем будущем есть намерение открыть филиалы в туристических городах Узбекистана, таких, как Самарканд, Бухара, Хива. Работы здесь будет много не только для ювелиров, но и художников, модельеров. За время работы появились у фирмы и собственные ювелирные магазины. В прошлом году было открыто совместное предприятие «Алиев Барокот К:» с азербайджанскими коллегами. Руководство СП «Алиев Барокот К:» рассматривает предложение вхождения в СП американской ювелирной компании «Ланда и сыновья» и южнокорейской фирмы по огранке драгоценный камней.

— Президент Узбекистана Ислам Абдуганиевич Каримов не раз подчеркивал, что нашему государству незачем покупать за валюту у других стран минеральную воду или печенье, мы можем за эту валюту покупать технологии, станки и т. д., а затем обучать наших граждан работать на них, создавая все больше и больше рабочих мест. Нам не зазорно учиться, чему-то мы учимся, а чему-то и мы можем научить, — говорит А. Алиев. — В нашей республике поддерживается малый и средний бизнес во всех сферах деятельности. И мы, бизнесмены, должны выпускать добротную продукцию, наполнять потребительский рынок качественными товарами.

НА СНИМКЕ: покупатели с интересом знакомятся с продукцией фирмы «Алиев заргари».

Фото Т. НИГМАТУЛЛИНА.

☑ *На международном меридиане*

«КОД-ШЕР» ВСТУПАЕТ В СИЛУ

В летописи Национальной авиакомпании «Узбекистон хаво йуллари» открыта новая страница: на днях с одним из крупнейших перевозчиков Европы — авиакомпанией «Алиталия» было подписано новое код-шеринговое соглашение.

Вот уже на протяжении двух лет НАК выполняет регулярные рейсы с частотой два раза в неделю по маршруту «Ташкент—Рим—Ташкент». До этого между «Узбекистон хаво йуллари» и «Алиталией» было заключено соглашение «Интерлайн» о взаимном признании перевозочных документов, а также ряд договоров по заправке авиатопливом, наземному обслуживанию, обеспечению бортовым питанием. Новое код-шеринговое соглашение подразумевает совместную эксплуатацию этой международной авиалинии двумя авиакомпаниями. Отныне в международных системах бронирования рейс будет высвечиваться под двойным кодом. Компании договариваются также и о взаимной продаже определенной квоты мест на своих рейсах и других формах совместной деятельности, включающей согласованные тарифы, сервис на борту, различные услуги, позволяющие охватить как пассажирские, так и грузовые перевозки. Новый «код-шер» для «Узбекских авиалиний» — это и возможность использования разветвленной сети продаж как в Италии, так и в других зарубежных странах.

Изучение рынка показало, что в Италии существует определенный интерес к нашей стране не только со стороны бизнесменов и туроператоров, но и различных авиационных компаний, заинтересованных в сотрудничестве с НАК «Узбекистон хаво йуллари». Почему же в качестве партнера была выбрана именно компания «Алиталия»?

— Наша компания успешно работает на европейском рынке вот уже 55 лет, — сказал вице-президент авиакомпании «Алиталия» г-н Андре Туччи. — Она является членом крупного европейского альянса «Sky Team», куда входят такие авиакомпании, как «Аэромехико», «Эр Франс», «Чешские авиалинии», «Дельта Эрлайнз», «Кореан Эйр». Шесть авиакомпаний — членов альянса — предлагают миллионам пассажиров 8 тысяч ежедневных рейсов в 500 точек мира. И то, что «Алиталия» изъявила желание подписать код-шеринговое соглашение с узбекской авиакомпанией — единственной в Центрально-азиатском регионе, говорит в первую очередь об огромном авторитете НАК в глазах зарубежных партнеров. Сотрудничество с «Алиталией» позволит узбекистанской авиакомпании продвинуться к этому альянсу, а со временем интегрироваться в его сеть, укрепив тем самым свои позиции на европейском рынке.

Ирина КУЗЕВАНОВА.

Совершенствуя биржевую структуру

На днях на Узбекской республиканской товарно-сырьевой бирже состоялось очередное общее собрание акционеров. Об итогах деятельности акционерного общества за 2001 год рассказал исполняющий обязанности председателя правления АО «УзРТСБ» Набихон Саматов.

— 2001 год для республиканской товарно-сырьевой биржи стал важным этапом развития, — отметил он. — Руководство страны приняло ряд программных документов, определивших цели и задачи биржевого движения. Указом Президента от 27 апреля 2001 года определена одна из мер по совершенствованию структуры: УзРТСБ была выведена из состава АК «Узулгуржисавдо». Территориальные товарно-сырьевые биржи реорганизованы в филиалы УзРТСБ, и сегодня в регионах республики открыты биржевые центры, оснащенные самой современной техникой.

Создана торговая площадка УзРТСБ по реализации металлопродукции, лесоматериалов и строительных материалов, оборот торгов на которой за 4 месяца составил 12,8 млрд. сумов. На УзРТСБ внедрена единая система электронных биржевых торгов, которая позволяет предпринимателям страны, особенно представителям малого и среднего бизнеса, эффективно проводить экспортно-импортные торговые операции.

В результате реорганизации начала действовать новая биржевая инфраструктура — ОАО «Биржасервисмарказ», при которой организованы консигнационные склады, таможенный терминал, создается и развивается сеть мелкооптовых магазинов. Здесь предприниматели могут как покупать необходимую продукцию, так и продавать продукцию собственного производства.

Недавно открыто дочернее предприятие — «Узаукционсавдо», которое реализует высоколиквидную продукцию на экспорт за СКВ. В прошлом году на торгах иностранным компаниям предложили хлопок-волокно, рафинированную медь, автомобильный бензин, прокат черного металла, медный купорос на общую сумму 6,8 млн. долларов США.

В завершающей стадии реконструкции находятся здания Центра биржевой и аукционной торговли. В нем разместятся площадка по реализации металлопродукции, лесоматериалов и строительных материалов, ИП «Узбекская ярмарка» и «Узаукционсавдо».

Госкомимущество РУз выделило финансовые средства на создание системы электронной торговли, ремонт и техническое переоснащение территориальных филиалов, а также на реконструкцию здания и укомплектование современным оборудованием Центра биржевой и аукционной торговли. Все эти преобразования уже дали положительные результаты, о чем свидетельствует рост суммарного оборота биржевых торгов.

В 2001 году на биржевых торгах УзРТСБ заключено 6439 контрактов, из которых 1478 — экспортные, 1411 — импортные, 614 — фьючерсные и 2936 — внутренние. Партнерами узбекских предпринимателей были фирмы и компании более чем из 50 стран мира: России, США, Ирана, Великобритании, Турции, ОАЭ, КНР и т. д.

Н. Саматов отметил также, что в решении задач по развитию и совершенствованию биржевой торговли, определенных Указом Президента, соответствующих постановлений правительства, использованы еще не все возможности.

Заместитель председателя Госкомимущества Игорь Яковлев, выступая на собрании акционеров, сказал, что республиканская товарно-сырьевая биржа, ее филиалы, структурные подразделения должны проанализировать ситуацию и сделать соответствующие выводы по улучшению деятельности в 2002 году, чтобы значительно увеличить свой вклад в формирование в республике полноценно действующего биржевого рынка.

Соб. инф.

☑ *За строкой закона*

Кредитный союз как альтернатива банку

Недавно принятый парламентом Узбекистана Закон «О кредитных союзах» сразу породил множество вопросов — какие же возможности он открывает для предпринимателей, могут ли кредитные союзы стать альтернативой коммерческим банкам страны?

— Могут, и причем вполне реальной, — говорит главный эксперт Департамента банковского развития Ассоциации коммерческих банков Узбекистана Любовь Петрова. — Привлекает их организационно-правовая форма — общественной некоммерческой организации. Кредитный союз является уникальным социальным феноменом за счет провозглашенных им принципов владения капиталом и управления им. Избрав такой подход в своей деятельности, кредитный союз сразу же завоевывает доверие своих членов.

За рубежом подобные объединения действуют уже немало лет. Так, Всемирный совет по кредитным союзам объединяет свыше 90 стран мира. Его цель — регулирование отношений в сфере деятельности кредитных союзов, а также оперативное, без проволочек, предоставление кредитов. Что касается кредитного союза, то создать его может любая категория населения, представляющая ту или иную профессию. Капитал формируется за счет паевых взносов членов, которые и принимают решения о выдаче кредитов. Кредитный союз может выдавать их под обеспечение, а также на доверительной основе. Также кредит может быть предоставлен под поручительство другого члена союза, под его паевый взнос или депозит.

При разработке документа специалисты постарались облечь расширенными правами новый финансовый институт: он может работать по грантам, оказывать информационно-консультационные услуги, привлекать кредиты в установленном порядке, а это значит, что на финансовом рынке страны вскоре должны появиться новые кредитные союзы, в дополнение к уже действующим, к примеру, при Ассоциации деловых женщин. И задача ответственных лиц — поддержать их становление и развитие.

О. САВЕЛЬЕВА.

МЕБЕЛЬ ОТ «KATRIS»

Частная производственная фирма «Katris» специализируется на разработке и производстве офисной и школьной мебели, обстановки для гостиниц, лечебных учреждений и общежитий. На высоком уровне здесь могут выполнить заказ и по изготовлению нестандартной мебели на металлокаркасе и без него.

— Несмотря на трудности, с которыми нам, как, впрочем, и другим производителям продукции, приходится сталкиваться, стараемся держать марку фирмы на уровне, увеличивать производительность, наращивать объемы производства, — рассказывает директор «Katris» Наталья Георгиевна Кидисюк. — В настоящее время число производителей мебели значительно возросло, и конкуренция между ними весьма ощутима. А потому приходится держать руку, как говорится, на пульсе потребительского спроса.

Как обычно, в этом году фирма приняла участие в тендере по оснащению мебелью лицеев и колледжей республики. Заранее позаботилась о подкреплении потенциальных заказов необходимым сырьем.

— Опыт работы по тендерной программе у нас накоплен существенный, все обязательства в прошлом году выполнены в срок и с отличным качеством, — продолжила Наталья Георгиевна. — Так что будут заказы, будем работать.

На развитие ЧПФ «Katris» использует только собственные заработанные средства, пока обходится без кредитов. И хотя иной раз не так-то просто получить весомый заказ, руководство предприятия прилагает все усилия для обеспечения коллектива объемами. Не забыты здесь и социальные вопросы. В наступившем летнем сезоне члены коллектива смогут отдохнуть, поднабраться сил на Чарваке.

К. ОЛЬГИНА.

НА СНИМКЕ: столяр К.Калповский.
Фото У. УСМАНОВА.

☑ *После выставки*

ЭНЕРГИЯ СОЗИДАНИЯ

На состоявшейся недавно VI-й Международной мини-выставке «Нефть и газ» в числе «рекордсменов» по посещаемости была экспозиция компании «Шелл».

— Я думаю, что объяснить это можно одним: именно «Шелл» сумел представить такие продукты и технологии, которые очень заинтересовали потребителя, — поделился Ахмед Халилов, директор фирмы «АВА АУТО» — официального представителя этой всемирно известной компании в Узбекистане.

И, действительно, сколько сказано-пересказано о необходимости полноценно использовать потенциал солнечной энергии, но практические шаги в этом направлении сделаны у нас «куриные». А «Шелл» предлагает солнечные батареи «SM-1000» и «SM-600», которые способны принести стране, где более 300 солнечных дней в году, максимальную выгоду. Кстати, по инициативе Ахмеда Халилова солнечные батареи установили рядом с отелем «Интерконтиненталь», где проходила выставка, и, экономя электроэнергию организаторам, пользовались исключительно своими ресурсами для работы компьютеров или прокручивания рекламных роликов по видеотеме.

На тех же самых «роликах» показывали интересное «ноу-хау». Это порошковый аусорбент, без которого не обойтись ни одному автомобилисту, а уж тем более крупному автопредприятию, автозаправке или автомастерской. В случае розлива масла или дизтоплива на землю, чудо-порошок способен в считанные минуты ликвидировать загрязнение, образовав комочки, которые легко сметаются веником. Кстати, изготавливается этот чудо-порошок в Австралии... из отходов хлопковолокна. С помощью этого порошка можно с успехом решить ряд проблем, связанных с охраной окружающей среды в нашем городе.

☑ *Знакомьтесь: СП*

ПОДДЕРЖИМ ОЛИМПИЙСКОЕ ДВИЖЕНИЕ

Немногим менее года работает на нашем рынке узбекско-кипрское совместное предприятие «Olimpic Glory Lottery». Если первого его учредителя — Национальный Олимпийский комитет — представлять нет нужды, о его деятельности прекрасно осведомлены не только жители Узбекистана, то о втором — «Glory Worldwide Holdings Ltd» — стоит сказать несколько слов. Эта международная организация ведет широкую деятельность в банковской сфере, в области информатики, инвестиций, финансирования, оказания консалтинговых услуг, а также проведения лотерей и различных развлекательных игр. «Glory Worldwide Holdings Ltd» является членом Европейской ассоциации лотерей. Эта компания не случайно начала свою работу в Центральной Азии с Узбекистана, ведь именно здесь особое внимание уделяется развитию спорта, оздоровлению нации.

Основная задача созданного совместного предприятия — содействие олимпийскому движению в Узбекистане посредством игр-шансов, первой из которых является мгновенная лотерея.

— Надо сказать, что сегодняшний рынок лотерей в республике представлен многими фирмами, и конкуренция здесь ощущается достаточно острая, — говорит внешний генеральный менеджер СП Христос Д. Христу.

— Прежде чем отдать предпочтение той или иной лотерее, конечно, стоит «прикинуть» свои шансы.

— Ведь, в городской суете можно легко нарваться и на откровенных аферистов, и на подделки лотерейных билетов. На той же Фархадской ярмарке, к примеру, «компания» предлагает разыграть наборы импортной мебели, бытовую и радиотехнику... по номерам на одноразовых шампунях.

Билеты «Olimpic Glory Lottery» изготавливаются по самым высоким немецким технологиям, имеют максимальную защиту от подделок. На призовой фонд направляется ровно половина суммы от всех продаж билетов.

— Наша цель — не получение максимальной прибыли, поэтому кроме спорта мы спонсируем поиск потерявшихся людей, восстановление разрушенных сооружений, и т. д., — продолжил Христос Д. Христу. — Есть намерение инвестировать средства в развитие промышленности Узбекистана. Для того, чтобы лучше знать, где необходимы вложения, проведем маркетинговые исследования.

Розыгрыши «Olimpic Glory Lottery» уже принесли по миллиону сумов 12 счастливчикам. Еще трое выиграли по 3 млн. сумов. В знак благодарности партнерам и клиентам за доверие СП проведет летний розыгрыш невыигрышных билетов в течение июня-сентября с. г. Таким образом, те, кому в первый раз не повезло, получат дополнительный шанс на выигрыш, отправив свой билет в офис СП с указанием на его обороте своей фамилии, номера паспорта и телефона. Победители определятся в ходе четырех ежемесячных розыгрышей. Но это еще не все, невыигравшие и здесь билеты будут участвовать в специальном розыгрыше в начале октября, призом которого определен автомобиль «Нексия».

☑ *5 июня — Всемирный день охраны окружающей среды*

ЗАЩИТИ ПРИРОДУ!

Чтобы вернуть забытую свежесть нашим городам, возродить радостные запахи трав и журчание чистой воды, реставрировать зеленые луга и леса, питаться экологически безопасной продукцией, надо научиться жить, ежеминутно сверяя свои поступки с принципами нравственности. Об этом сегодня знают все, но далеко не все еще научились оберегать землю, воду, воздух от загрязнений. Всемирный день охраны окружающей среды, отмечаемый сегодня, призывает вспомнить об этом. Если мы хотим выжить, если хотим, чтобы жили счастливо наши внуки и правнуки, мы должны научиться заботиться об экологизации хозяйства, о создании безопасных технологий, широком использовании вторичных ресурсов, предупреждении вредных выбросов от автотранспорта.

Обо всем этом говорилось на празднике, прошедшем в парке имени Мирзо Улугбека и посвященном Всемирному дню охраны окружающей среды. На нем отмечены грамотами и призами Госкомприроды и Ташгоркомприроды, Международного фонда «Экосан» все те, кто выступает поборником экологической безопасности города, чистоты его водоемов и рек, атмосферного воздуха, кто последовательно стремится к выполнению природоохранных мероприятий и, не жалея сил, занимается экологическим просвещением населения, своей активной деятельностью воспитывает новые отряды экологов. Судя по выполнению плана природоохранных мероприятий, экспонатам, представленным на выставке, выступлениям членов эко-клубов, их число растет.

— И это радует, как радует и меняющееся отношение предприятий и организаций к выполнению планов природоохранных мероприятий, — говорит зампредседателя Ташгоркомприроды Шавкат Тургунович Иргашев. — Среди тех, кто успешно работает в этом направлении, можно назвать ПО «Таштеплоэнерго», «Таштеплоцентраль», АО ТашТЭЦ, «Компрессор», «Тошкентсут», ОАО «Галла-Алтег», «Технолог» и других. К положительному можно отнести и то, что благодаря выполненным мероприятиям экономия свежей воды питьевого качества составила 2166,5 тысячи кубических метров за год. Построены и введены в эксплуатацию 4 системы оборотного водоснабжения в ГАО «ТТЗ», АО «Оникс», АО «Узбекистон шампани», «Йул электромеханик устахонаси», ликвидированы сбросы в канал Бурджар с ООО «Беш егоч пиво», в канал Карасу — с ТВК ГУИН МВД РУз, осуществлено строительство 9,11 км канализационных сетей. Однако нерешенные проблемы остаются. В частности, из 90 обследованных СИАК Ташгоркомприроды промышленных предприятий 52 остаются загрязнителями атмосферного воздуха. Превышение выбросов допускает автотранспорт, нуждаются в оптимизации работы водозаборные и очистные коммунальные сооружения, благоустройстве — водотоки города, утилизации — токсичные отходы гальванических производств, отработанные ртутьсодержащие лампы и т. д.

Отмечающийся сегодня День охраны окружающей среды — это призыв для всех и каждого к изменению отношения к охране природы, к тому, чтобы все было сделано для того, чтобы был чистым воздух над городом, прозрачна вода в водоемах и реках, плодородна земля.

Н. ПАНЯКШИНА.

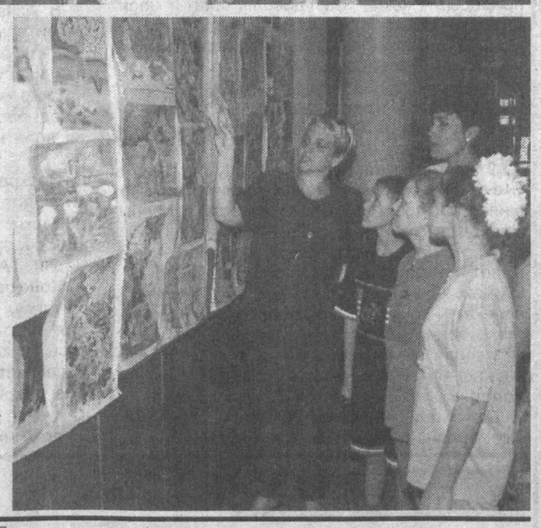

На днях в Республиканской специализированной музыкальной школе-интернате имени Успенского прошел фестиваль детского творчества «Бизнинг келажак» — «Наше будущее», в котором приняли участие детские художественные коллективы, ташкентские школьники, воспитанники специализированных школ имени Успенского и Глиэра, Республиканского лицея художественного прикладного искусства «Нафис». В программе фестиваля было немало интересных мероприятий, как, например, конкурсы детского рисунка и рисунка на асфальте, большой концерт.

И участники, и гости фестиваля единодушно отметили, что подобные мероприятия способствуют всемерному развитию детского творчества и, желательно, чтобы они проводились почаще.

Фото Юрия РУТКА.

НИИ пульмонологии и фтизиатрии: НАСТОЯЩЕЕ И БУДУЩЕЕ

Вопросы совершенствования организации противотуберкулезной помощи населению в свете Закона РУз «О защите населения от туберкулеза» вынесены в повестку дня открывающейся 7 июня конференции, посвященной 70-летию НИИ пульмонологии и фтизиатрии имени Ш. А. Алимова Министерства здравоохранения республики. Об этапах развития института, его роли в развитии противотуберкулезной службы в Узбекистане сегодня рассказывают доктор медицинских наук Д. З. Мухтаров и кандидат медицинских наук Э. А. Стояновский.

— Созданный в 1932 году наш институт стал основным научным, методическим и координационным центром по борьбе с туберкулезом. Он является пионером в разработке нового направления научных исследований по трудовой и профессиональной реабилитации больных туберкулезом. Его сотрудниками разработаны новые направления во фтизиатрии — ферментология, хронобиология и хронохимиотерапия туберкулеза, концепция его патогенеза и лекарственных осложнений, методы диагностики и подхода к комплексному лечению, которые с успехом внедряются в практическое здравоохранение. Возвратить к жизни сотни больных позволили и новые подходы к реконструктивно-восстановительным и пластическим операциям.

Сегодня в институте функционируют шесть научных отделов, 11 клинических отделений, 10 лабораторий и кабинетов, оснащенных самой современной аппаратурой.

Кроме научных исследований, направленных на разработку основ профилактики, диагностики и лечения туберкулеза с учетом краевых особенностей, институтом была проведена большая работа по укреплению противотуберкулезной службы республики, разработке новых форм выявления и лечения этого опасного заболевания. Ныне в связи с определенными трудностями в системе здравоохранения флюорографическое обследование рекомендуется проводить лицам, длительно болеющим заболеваниями легких и не поддающимся терапевтическому лечению, лицам из групп риска, куда входят больные сахарным диабетом, хроническими неспецифическими заболеваниями легких, язвенной болезнью желудка и 12-перстной кишки, гормонозависящие, психические больные, алкоголики, наркоманы и лица, перенесшие ранее активный туберкулез.

По инициативе института в республике успешно осуществляется новая стратегия ВОЗ по внедрению в практику здравоохранения методики ДОТС (интенсивное лечение больных туберкулезом укороченными курсами под строгим медицинским контролем). В частности, эта программа внедрена в 8 районах Республики Каракалпакстан, в 6 районах Хорезмской области, а также в ряде районов Сырдарьинской, Ферганской, Самаркандской областей и в г. Ташкенте. Ведется подготовительная работа по ее применению в Андижанской, Наманганской, Ташкентской, Кашкадарьинской, Сурхандарьинской и Бухарской областях. К тому положительному, что способствует профилактике и лечению туберкулеза, следует отнести и создание Национальной референс-лаборатории, Центра по реализации программ по туберкулезу DOTS. Над претворением в жизнь всех намеченных программ ныне успешно работают в НИИ более 70 научных сотрудников и врачей, из которых 9 докторов и 23 кандидата медицинских наук, а также все медики противотуберкулезной службы.

Н. ПАНЯКШИНА.

☑ *Гостиная "ВТ"*

ДВАДЦАТЬ ПЯТЬ СЧАСТЛИВЫХ ЛЕТ

Работать в ГАБТе имени Алишера Навои народный артист Узбекистана и Азербайджана, лауреат Государственной премии, профессор Ферутдин Сафаров начал, что называется, нежданно-негаданно даже для самого себя. Случилось это ровно 25 лет тому назад. Что особенно интересно, к 1977 году, будучи выпускником трех вузов — Азербайджанской государственной консерватории (там он получил профессию музыканта), Бакинского театрального института (здесь Сафаров закончил театроведческое отделение) и знаменитой Петербургской консерватории, где оперной режиссуре его учили выдающиеся мастера Евгений Соковнин, Анатолий Дмитров, Исаак Гликман, Ян Фрид, Ферутдин Сафаров был уже довольно известным в мире искусства человеком. Народный артист Азербайджана, главный режиссер Бакинского оперного театра, он вдруг, без, казалось бы, всяких видимых на то причин для окружающих решает кардинально изменить свою творческую судьбу, поменяв не только место работы, но и жительства.

— Работать в Ташкент я приехал с определенной целью и задачей, — вспоминает Ферутдин Сатарович. — Прежде всего я хотел создать хороший оперный театр. После окончания учебы в Петербургской консерватории я считал своим моральным долгом достойно распорядиться теми знаниями, которые в меня вложили педагоги.

— А почему вы выбрали ГАБТ имени Алишера Навои?

— Совершенно случайно. К 1977 году у меня было несколько предложений от театров Одессы, Новосибирска, в том числе и Ташкента. Я приехал сюда, мы долго общались с тогдашним директором театра Абдуллой Мухамедовым, я познакомился с труппой. Мне понравилось, и я остался. Кстати, впервые на сцене театра имени Навои я выступил в качестве музыканта симфонического оркестра Азербайджана в 1958 году. И, естественно, я и не думал, что спустя какое-то время я стану главным режиссером ГАБТа. И уж совсем не предполагал, что проработаю здесь четверть века. Пять-шесть лет — это тот максимум, на который я рассчитывал...

Но все вышло иначе. Тут, как говорится, пути Господни неисповедимы. За 25 лет в Большом театре Сафаров поставил ровно 25 спектаклей. Первым была опера П. И. Чайковского «Пиковая дама». На репетициях именно этой постановки и родился творческий дуэт режиссера Сафарова и известного дирижера, народной артистки Дильбар Абдурахмановой. Причем тогда, в 1977 году, они вместе этот спектакль не ставили. Просто, наблюдая за тем, как работает Сафаров, Абдурахманова как-то сразу решила для себя: с этим режиссером она хочет и будет сотрудничать...

— Впервые с Сафаровым мы встретились в довольно официальной обстановке — в Министерстве по делам культуры Узбекистана, — вспоминает Дильбар Абдурахманова. — Первоначально в наших отношениях была некая настороженность. Мы оба боялись, что не сойдемся друг с другом характерами, не найдем общего языка. Сейчас же я хочу сказать только одно: мне просто посчастливилось, что на своем пути я встретила такого выдающегося режиссера. На сегодняшний день мы вместе поставили 25 спектаклей. Причем мое становление как оперного дирижера произошло в сотрудничестве с Ферутдином Сафаровым и во многом благодаря ему. Ведь до нашей встречи в театре я в основном ставила балетные спектакли.

— А что вы поставили вместе в первый раз?

— Две оперы — Андрея Петрова «Петр I» и Мухтара Ашрафи «Буран». Причем, я хочу отметить это особо, Ферутдин Сафаров внес огромный вклад в развитие узбекской оперы. Так много национальных опер кроме него, наверное, не ставил никто. Он воплощал на сцене театра произведения не только Ашрафи, но и Юдакова, Бафоева, Абдуллаева,

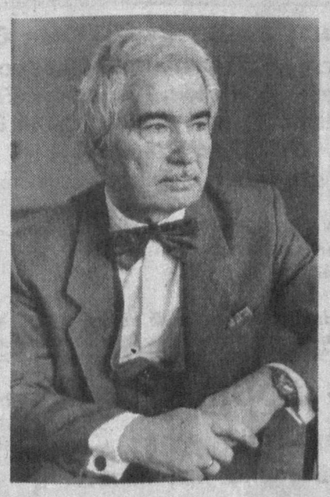

Рахимова, Мансурова. Я хочу сказать, что его репертуар совершенно уникален. Тут и Верди, и Пуччини, и Чайковский, и Гуно, и Прокофьев, и т. д., и т. д. Причем Сафарова, без сомнений, можно назвать режиссером-новатором. Каждую оперу, пусть даже самую известную, он ставит так, как будто до него этого никто никогда не делал. Я до сих пор не устаю удивляться — 25 спектаклей, и ни один не похож на другой! И еще, что очень важно: работая над новой постановкой, он во главу угла всегда ставит музыку. В прошлом по образованию музыкант, Сафаров прекрасно разбирается в партитуре. И этот факт отмечали многие, в том числе и великий наш дирижер Евгений Светланов.

— Дильбар Гулямовна, а правда, что Светланов в свое время специально приезжал в Ташкент, чтобы посмотреть вашу с Сафаровым постановку оперы Прокофьева «Огненный ангел»?

— Да. Это было в 1979 году. Тогда с Ферутдином Сатаровичем мы впервые на территории СНГ поставили «Огненного ангела» в полной авторской редакции. И Светланов специально прилетел в Ташкент, чтобы посмотреть нашу работу. Она ему очень понравилась. Он дал спектаклю высокую оценку. Проработав с Сафаровым 25 лет, сейчас я могу сказать убежденно — на сегодняшний день он один из выдающихся оперных режиссеров СНГ...

Надо сказать, что в творческой жизни Ферутдина Сафарова кроме Дильбар Абдурахмановой была еще одна женщина, с которой он долго и продуктивно работал, — это выдающаяся узбекская балерина народная артистка Галия Измайлова.

— Только в опере «Петр I» я не участвовала в постановках Сафарова как балетмейстер. Все остальные его спектакли мы делали вместе, — говорит Галия Баязитовна. — Как режиссера, Ферутдина Сафарова я оцениваю самым высшим баллом. Наблюдать за ним, когда он репетирует, — одно удовольствие, а работать с ним для меня было просто праздником. Хотя, конечно, Сафаров — человек довольно требовательный. Бывало, мы с ним на репетициях буквально сражались. Споры заканчивались тем, что по два-три дня мы даже не разговаривали, но в конечном итоге всегда приходили к общему знаменателю. Да, спектаклей с ним вместе мы поставили много, но самый мой любимый это все-таки «Фауст» Шарля Гуно. Единственное, что жалко, — Сафаров не ставил балетов. Хотя до сих пор, когда у меня в работе что-то не ладится, я обязательно с ним советуюсь. Он может многое подсказать, посоветовать. Да к тому же, кроме того, что он хороший режиссер, Сафаров прекрасный педагог. Его ученики — Роззакова, Юдина, Багрянская, Александрова, Латипов, Мухитдинов — ведущие солисты нашего театра...

Да, за четверть века Ферутдин Сафаров отдал педагогической деятельности сполна и сил, и времени. В Государственной консерватории Узбекистана, профессором которой он стал в этом году, режиссер воспитал много учеников, да и поставил не один спектакль. По словам нашего известного певца, ведущего солиста ГАБТа имени Алишера Навои народного артиста Узбекистана Коркмаса Мухитдинова, свои молодые годы в театре ему посчастливилось провести под руководством Сафарова.

— И скажу честно, он многому меня научил, — делится с нами Коркмас Кучкарович. — Под руководством Сафарова и дирижера Абдурахмановой я подготовил и исполнил свои лучшие партии — такие, как Мефистофель, Петр I. И вообще, монументальные спектакли, поставленные Ферутдином Сафаровым, определили лицо нашего театра...

Что ж, четверть века, проведенные в Узбекистане, прошли для Ферутдина Сафарова не зря.

— За эти годы Ташкент для меня стал таким же родным городом, как и Баку, — говорит режиссер. — В ГАБТе я реализовал те замыслы, которые хотел. И в принципе, несмотря на многие трудности, это были 25 счастливых лет моей жизни...

Материал подготовил Владимир БЫЕВ.

"Вечерка" в кругу семьи

☑ *На житейских перекрестках*

Сынок

Со своим мужем она познакомилась на заводе, где вместе работали. Она — на проходной, он — в цехе. Познакомились, полюбили. Весной в парке гуляли. Мечтали: хватит маяться по общежитиям. Построим свой дом, посадим сад, заведем детей. Весной хорошо мечтается.

Когда достраивали дом, уже очень было заметно, что она в положении. Однако поблажки себе не давала, работала наравне с мужчинами: и глину месила, и раствор таскала, и кирпич разгружала. Сад разбили, он так удачно к каналу спускался. А напротив дома со стороны улицы решили дерево посадить в честь ребенка, которого ждали с нежностью и надеждой.

Муж ждал сына и хотел посадить дубок, она — девочку и настаивала на чинарке. Муж уступил и посадил молоденькое, пушистое деревце. А тут и ребенок родился. Сынок! Да такой ладный да крепкий. Как подрос — все умилялись: глазки ясные, щечки красные, золотые кудряшки кольцами вьются. Сам крепыш, ножки быстрые. Как ходить начал, так и стал все пинать — хоть игрушку, хоть банку какую, хоть мячик. Все отфутболивает. Так ловко у него это получалось, что когда вырос, тренеры из-за него ссориться стали — за какую команду ему играть. Девушки — те из-за него просто дрались. Женился он рано. Это в первый раз. Потом была и вторая свадьба, и третья. Дети были. Но какие и куда делись — потом уже не помнил. Некогда было — жил весело и сладко.

Однако к сорока годам, когда кудри и зубы поредели, а тренеры перестали выяснять отношения, в жизнь закрались непривычные трудности.

Пока был жив отец, он еще устраивал его время от времени на работу. А когда отца не стало, сынок вовсе от рук отбился. Жил случайными заработками. Вещи из дома продавал. Мать плакала, уговаривала одуматься. Порой он злился и кричал на нее, порой плакал рьяно и каялся, но перемен не наступало.

А однажды он исчез. Проснулся утром злой, забрал маленькую сумочку, где мать хранила документы, и, не отвечая на ее тревожные вопросы, громко хлопнул дверью. Домой не вернулся — ни вечером, ни на следующий день.

Зато через два дня под окнами загудел грузовик. В калитку требовательно постучали. Когда мать открыла, навстречу ей возбужденно загалдели какие-то незнакомые люди: широкоплечий, воинственного вида мужчина и нарядная, полная женщина — видимо, его жена. Они что-то говорили, показывали какие-то бумаги. Хозяйка вдруг пошатнулась и охнула: она поняла, что сынок продал их дом. А дюжие молодцы, собиравшиеся разгружать привезенное добро, не слишком грубо, но целенаправленно выталкивали прежнюю хозяйку из непринадлежавшего ей теперь дома. Бессмысленно озираясь, она позволила вывести себя и усадить на скамейку под пушистой, разросшейся за эти годы чинарой. Через малое время один из молодцев вынес и прислонил к скамейке узелок со скудными ее вещами. И тут у нее потемнело в глазах, и она беззвучно рухнула на землю...

В себя пришла уже в больнице. Соседке, которая приходила к ней, — единственной живой душе, которой было до нее дело, врачи сказали, что при таком потрясении и таком здоровье пережить инсульт было просто чудом. Но левая рука работать, видимо, уже не будет, да и ходить ей теперь лишь до калитки.

Соседка, добрая душа, взяла ее к себе. Забот особых она не требовала, пенсию ей приносили исправно, а в доме ее почти не было слышно. Да и видно тоже, потому как каждое утро, словно на службу, выходила она теперь, опираясь на палочку, посидеть под своей чинаркой. Сидит, о чем-то вспоминает, слезы смахивает. И что-то в ладошке прячет. Со стороны не видно, а если заглянуть — в руке у нее завернутая в полиэтилен мятая-перемятая карточка. На ней — маленький мальчик: глазки ясные, щечки красные, золотые кудри вьются-завиваются. Смеется белыми, как сахар-рафинад, зубами, прижимает к себе игрушечный мячик, и впереди у него вся жизнь: долгая да сладкая...

В. ПАЩЕНКО.

Неразрывная связь поколений

Чем крепка семья? Наверное, при ответе на этот вопрос каждый может назвать те моменты, которые, на его взгляд, и создают в семье нормальный климат, способствующий укреплению взаимоотношений, взаимопониманию между родителями и детьми, близкими, родственниками.

Большую роль во многих семьях играют бабушки и дедушки, которые не только любят своих внучат, всячески балуют их, но и передают им свои знания, житейский опыт. Они во многом терпеливее и спокойнее родителей, не отмахиваются от порой чрезмерно любопытных малышей. И стоит ли потом удивляться, что дети зачастую больше тянутся к дедушкам и бабушкам, которые их внимательно выслушают, ответят на интересующие вопросы, не откажутся поиграть в какие-нибудь игры, или просто погулять в сквере или парке.

Нередко именно в минуты такого общения и закладываются в детские души такие качества, как любовь к близким, уважение к старшим, к традициям и обычаям, стремление к знаниям, которыми щедро делятся с подрастающим поколением почтенные аксакалы. И хорошо, если эти примеры теплых взаимоотношений между старшими и младшими в семье найдут свое продолжение. Это и будет та самая связь поколений, которая укрепляет каждую семью...

Фото Карена АГАМЯНА.

«НЕ ХОЧУ НОСИТЬ ХАЛАТ!..»

У нынешних женщин столько забот! Да и помощников маловато. У детей свои дела, а муж читает газету или смотрит телевизор, да еще постоянно вслух восхищается красотой и элегантностью телеведущих.

Где уж вам! Вам надо мыть, стирать, убирать, готовить обед...

А ведь совсем еще недавно, когда зарождалась ваша любовь, вы только начали встречаться, все было иначе. Он восхищался вами, говорил, что вы прекрасны, неповторимы, очаровательны, обещал, что вы будете единственной и на всю жизнь, что он готов разделить с вами все тяготы жизни. Так что же произошло? Давайте разберемся.

Когда вы приходили на свидание, вы ухаживали за собой, следили за прической, нарядами, делали макияж, а как выглядите сейчас? Внимательно и объективно посмотрите в зеркало. Не кажется ли вам, что из женщины, которая являет собой образец для подражания на службе, вы превращаетесь дома совсем в другую?

Кто придумал, что халат, старое платье, давно вышедшее из моды, или стоптанные тапочки — лучшая одежда для дома?

«Не хочу носить халат, но не знаю, чем его можно заменить», — сетуют некоторые женщины.

Давайте подумаем вместе. Красивый мягкий халат — прекрасная, удобная одежда перед сном или сразу же после пробуждения. Махровый халат может заменить вам полотенце после приема ванны. В другое время лучше носить юбку с кофтами, майками, свитерами. Летом юбку можно сшить из недорогих хлопковых тканей. Ее нетрудно сшить самой, украсить кружевами или другими отделочными материалами.

Зимой, когда нам особенно не хватает тепла и уюта, сшейте юбку из теплого клетчатого платка, заложив его на талии мягкими складками.

Во время уборки или стирки удобнее носить брюки в сочетании с майкой или кофтой. В этом случае используйте старые «растянутые» джинсы или узкие трикотажные брюки (их покупают на размер меньше). Чтобы не подчеркивать узкими брюками дефекты фигуры, наденьте мужскую рубашку или блузон.

Молодые женщины с длинными стройными ногами очень элегантны дома в мини, объемных блузонах или свитерах, доходящих до середины бедер.

Еще один взгляд в зеркало: вряд ли вашему мужу будет приятно увидеть вас с косметической маской на лице. Пусть маленькие женские хитрости останутся вашей тайной. Аккуратно причешитесь. Не забывайте о возможностях декоративной косметики — легкие, малозаметные штрихи и блеск для губ помогут вам выглядеть более свежей и привлекательной. Ну какой же настоящий мужчина откажется помочь такой прелестной женщине!

КАК ПЕРЕЖИТЬ... УСПЕХ

Пережить большую победу, удачу в вашей жизни порой труднее, чем справиться с бедой. Как быть, если у вас наступила «депрессия от успеха»?

1. Порадуйтесь тому, что это произошло, как это ни покажется странным. Временные депрессии так же необходимы человеку, как и периоды хорошего настроения.

2. Оглянитесь на достигнутое: на какие стандарты вы ориентировались? Не слишком ли они низки для вас? Ведь вам под силу и большее!

3. Ставьте себе содержательные, перспективные цели, которые будут указывать направление вашей жизни, действий, поступков.

4. Определите для себя ближайшие краткосрочные и среднесрочные цели. Они должны быть обязательно реальными, конкретными и измеримыми, тогда они повышают стремление к успеху. Например, «выиграть этим летом соревнования», «защитить диссертацию» и т. д.

Думается, эти нехитрые советы помогут вам справиться с «депрессией от успеха»...

СЧАСТЬЕ — В ВАШИХ РУКАХ

Современные женщины без конца винят мужчин в неумении вбить гвоздь, а те в ответ — в неумении жен сварить борщ, каким мама когда-то потчевала. Попробуем взглянуть на проблему иначе. Многие ли девушки, выходя замуж, задумываются, умеет ли будущий супруг ловко забивать гвозди? Да никто! Мечтаем чаще всего о спутнике жизни, близком по духу, по интересам. А вот в семейных буднях на передний план выступает почему-то другое: и пресловутые гвозди, и обязанности супруга по дому, и его заработок. На какую чашу весов пристроим при этом любовь, радость общения, понимание, нежность?

— Может, развестись, пока не поздно, а то еще и сын вырастет таким же квартирантом? — мелькает иной раз предательская мысль. Ведь хочется, чтобы он был инициативным, внимательным, заботливым, готовым всегда помочь матери и жене. Но, дорогие женщины, статистика доказывает, что далеко не каждой разведенной женщине удается создать семью. Второй же брак, кстати, распадается еще чаще, чем первый. Видимо, потому, что и в новом избраннике женщина каких-то добродетелей недосчитывается.

А что, если пойти другим путем? Ну, например, приглядеться к собственному мужу. Неужели так-таки и нет у него качеств, за которые его можно уважать и любить? Может, он оставляет за вами право решения, уважая ваш вкус и хозяйственность?

Картина уже лучше, правда? Хочется, чтобы сын вырос инициативным? Это в ваших руках. Проверьте себя: не является ли главным в ваших отношениях с сыном требование послушания? Есть ли у него возможность самостоятельно принимать решения, оставляете ли вы за ним право выбора в каждой ситуации или жестко диктуете, как себя вести? Возможности воспитания инициативности заложены в этом, а не в разводе с мужем.

Вы, конечно, хотите семейного счастья и дочке. Психологи отмечают и «потомственную несчастливость»: девочка, воспитанная матерью без отца, часто тоже не может создать прочную семью. Она не видела образцов позитивного супружеского поведения, у нее не сформированы установки на семейную жизнь, на необходимое в ней терпение, уважение к спутнику.

«Счастье на стороне того, кто доволен», — писал Аристотель. Это очень важное умение — замечать в буднях, в спешке, в усталости мгновения радости...

☑ *Маленькие секреты*

А Я ДЕЛАЮ ТАК...

● Для профилактики против жука-хрущака, который заводится в запасах муки и круп, можно использовать «бабушкин» способ: мешочки из холщовой ткани прокипятить в крепком растворе соли в течение 20-30 минут. Остудить их в этом же растворе, отжать, просушить и прогладить горячим утюгом. После такой обработки мешочков, где хранятся крупы, жук в них не заведется.

● У сумок из болоньи часто отрываются ручки. Советуем вам в местах крепления ручек пришивать пуговицы. И надежно, и оригинально, если, конечно, пуговицы взять декоративные.

● Полиэтиленовый пакет для продуктов с вырезанными круглыми ручками можно немного усовершенствовать, чтобы дольше прослужил. Для этого нужно на новом пакете дважды отстрочить на машинке вырезанные отверстия, а заодно — изнутри дно мешка. В результате пакет вам прослужит гораздо дольше.

● Если у вас сломался зонтик, а в мастерской сказали, что он не подлежит ремонту, не огорчайтесь — его можно использовать вот таким образом: разберите зонт, выньте спицы, а из купола сшейте вместительную сумку-авоську (сначала соедините клинья в ровное полотно, а затем скроите сумку с карманами). Как говорится, «и дешево, и сердито».

Закуска творожная

Ингредиенты: 500 г творога, 0,5 стакана сметаны, 6-8 листьев зеленого салата, 4-5 ст. ложки мелко нарубленного зеленого лука, 1 пучок петрушки, соль по вкусу.

Творог растереть со сметаной, добавить соль и мелко нарубленный лук. Из полученной массы (которая должна быть достаточно густой) сформировать небольшие овальные котлеты и уложить их на блюде, покрытом листьями салата.

Макароны с простоквашей и чесноком

Ингредиенты: 300 г макарон, 100 г брынзы, 0,5 л простокваши, 5-6 зубчиков чеснока, 100 г сливочного масла, соль по вкусу.

Макароны отварить в подсоленной воде, откинуть на дуршлаг и слегка обжарить в разогретом масле. Выложить их на блюдо, посыпать тертой на крупной терке брынзой. Отдельно подать простоквашу.

Жаркое по-армянски

Ингредиенты: 1 кг мяса, 1 кг репчатого лука, 1 гранат, 4 ст. л. топленого масла, соль, перец по вкусу.

Мясо обработать и нарезать кусками по 50 гр. Поставить варить в небольшом количестве воды. После снятия пенки посолить. К концу варки добавить масло. Когда на дне кастрюли останется один жир, насыпать нарезанный полукольцами лук, хорошо смешать и жарить до готовности. За 5 минут до конца жарки насыпать зерна граната (часть зерен оставить для украшения блюда) и поперчить.

☑ *Футбол*

РАВШАН ХАЙДАРОВ: «В дебюте все — главное»

Недавно национальная сборная Узбекистана по футболу провела первый официальный матч в сезоне 2002 года. В качестве главного тренера команды дебютировал Равшан Хайдаров. В этой связи мы попросили его ответить на несколько вопросов:

— Равшан, полгода назад, будучи только в числе кандидатов на пост главного, вы в своем интервью сказали, что, находясь в штабе тренеров сборной, имели собственные мысли относительно игры коллектива. Однако последнее слово оставалось за человеком (тогда это был В.Сальков), его возглавлявшим. Теперь, перефразируя поговорку, карты в ваших руках. Удается ли воплощать на поле давние идеи?

— Во-первых, для реализации каких-то задумок еще совсем не было времени и возможности. Один матч на высоком уровне — очень мало. Во-вторых, мы продолжаем, что называется, проверку боем кандидатов в сборную, которой осенью предстоит выступать на XIV Азиатских играх в Пусане. Это — первоочередная задача. А там, как известно, введен возрастной ценз по аналогии с олимпиадами. То есть команду могут составлять игроки не старше 23 лет и лишь три футболиста, родившиеся раньше 1979 года. Данные рамки не позволяют в полной мере раскрыть потенциал сборной, в других соревнованиях имеющей право быть укомплектованной более опытными исполнителями. И, в-третьих, меня на сегодняшний день в основном устраивает игра «Пахтакора» — базовой команды сборной. Конечно, еще немало работы во всех линиях, больше всего — в обороне. Здесь у нас самое слабое звено. Ну и в тактическом плане необходимо располагать несколькими вариантами, в зависимости от соперника, погодных условий, других определяющих.

— Скажите, насколько в процентном отношении сформирована наша сборная с учетом требований регламента ближайшего азиатского форума?

— Процентов на 70. Причем все игроки, понятно почему, — из «Пахтакора». Для так называемой притирки мы расчетливо включаем в наигранные связки футболистов из других команд, добиваясь таким образом здоровой конкуренции и полноценной взаимозаменяемости.

— Какая главная цель преследовалась в матче против сборной Словакии?

— ... Пожалуй, для меня в городе Прешов было все — главное. И то, что впервые пришлось выступать в столь ответственной роли, в том числе. Кстати, в тот день состоялся двойной дебют. Словацкую команду на поле вывел тоже новый главный тренер, специалист из Чехии, известный в прошлом футболист Ладислав Юркемик. Он собрал под знамена своей дружины 90 процентов легионеров из Италии, Австрии, Германии и других стран. В нашем же составе (еще один немаловажный факт) были игроки только из клубов Узбекистана. И еще один момент. Узбекистанские сборники, весьма уверенно чувствующие себя на внутренних соревнованиях, в споре с оппонентами более высокого класса сразу ощутили свою несостоятельность в тех или иных компонентах игры. Это заставляет задуматься, подталкивает на совершенствование мастерства. Тем не менее и мы в свою очередь дали понять, что кое-что умеем. В частности, великолепному голу Зайнутдина Таджиева все присутствовавшие аплодировали стоя. Чем больше будет подобных встреч, тем быстрее станет повышаться уровень наших футболистов.

— В тон вашему последнему утверждению, с чем невозможно не согласиться, заключительный традиционный вопрос. Когда и где сборная Узбекистана произведет очередной этап подготовки к Азиатским играм?

— Мы планируем его на середину июля в России, где, по всей вероятности, сыграем ряд товарищеских матчей с клубными командами. А если заглянуть чуть дальше, то в августе наша сборная померится силами с национальной сборной Азербайджана.

Беседовал Ю. ЛИТВИНОВ.

Стоп кадр

А мяч-то где?..

Фото Р. ХОДИЕВИЧА.

☑ *Календарь рыболова*

ВРЕМЯ КОРОТКИХ НОЧЕЙ

Вот и промчалась бурная весна, наступило настоящее лето, а с его приходом по берегам водоемов заметно поубавилось ярких красок. Временами затихает даже разноголосый хор птичьих голосов, и кажется, что все замирает. В это самое время где-то в глубине камышовых зарослей или прибрежной травы доносится чавканье сазана, карася и других рыб, которые после икромета начали усиленно питаться...

Богата и разнообразна природа нашей республики: реки, озера, водохранилища, магистральные каналы с каждым годом привлекают все больше и больше любителей природы. А какое это удовольствие — посидеть на зорьке в лодке, вытянуть на леске сильную рыбину, сварить на костре тройную уху, переночевать в палатке, а то и провести весь отпуск на берегу водоема! Именно так отдыхают тысячи людей, часто целыми семьями. Что может быть здоровее и целительнее такого отдыха!

...Ночь еще не рассталась с утром, а мы уже были на ногах. Стояла удивительная тишина, нарушаемая только голосами просыпающихся птиц. Уже пора отчаливать от берега, но мы все смотрим на реку. А она живет на ранней июньской заре особенно бурной жизнью: на дальнем чуть заметном перекате «бухуют» жерехи и судаки, темную гладь заливчика то и дело вспарывают мягкие всплески бронзовых и золотистых сазанов, резвятся на мелких местах шустрые красноперки.

Даже при полном безветрии прибрежные камыши все время шевелятся. То одна, то другая камышинка вдруг резко вздрагивает, будто от удара. Конечно, это рыба снует в зарослях. Значит, ходит стайками. Ну а мы плывем за крупными карасями — сейчас их можно найти на бровке зарослей, где карась усиленно питается...

Июнь — своеобразный праздник для любителей рыбалки: заканчивается нерест рыбы, и следовательно снимается запрет на всякое рыболовство на всех водоемах республики. После икромета хорошо клюют карповые виды рыб — сазан и карась, плотва, на блесну идут жерех и судак, в горных реках успешно ловится маринка.

В начале лета рыба начинает брать на растительную пищу: пареные зерна пшеницы, кукурузы, хлеб и кашу. Во время утренней и вечерней зорьки, когда рыба выходит на жировку, закидывать удочки надо ближе к водорослям, к камышовым зарослям. А когда вода нагревается, рыба уходит на глубину.

Прекрасны, живописны места для рыбалки в предгорьях, где протекают небольшие речушки, на таких водоемах, как Арнасайские озера, водохранилища, реки Сырдарья, Чирчик, Ангрен с притоками.

Конечно, цель любой поездки рыболова на реку, озеро, водохранилище, его «голубая мечта» — поймать рыбу. Но, согласитесь, никакая рыба не может заменить тех удовольствий, которые дает человеку общение с природой!

М. МАХМУТОВ,
почетный член «Узбекохотрыболовсоюза».

НЕ В ГИМНАСТИКЕ, ТАК В ТЕННИСЕ

Теннис в нашей стране за последние несколько лет приобрел особую популярность. Определенную роль в этом сыграли и успешные выступления на международной профессиональной спортивной арене наших спортсменов. Первая ракетка Узбекистана Ирода Туляганова, к примеру, совсем недавно прочно закрепилась в двадцатке мировых лидеров тенниса. Она покорила Уимблдонский турнир, одержала ряд побед на престижных международных соревнованиях, стала лучшей в Центральной Азии. Глядя на Ироду, за теннисные ракетки сегодня берется огромное количество узбекистанских девушек. А прибавляет им желания освоить этот вид спорта традиционный турнир «Tashkent Open», который пройдет в первых числах июня в столице нашего государства.

Одной из самых ярких и удачливых сподвижниц из стана отечественных теннисисток стала Иванна Исраилова. Семь лет назад девятилетняя девчонка пришла осваивать первые азы этой непростой игры. Довольно поздно — могут отозваться скептики, все может быть — скажут оптимисты. И последние, как выяснилось, были бы правы. Сегодня Иванна в силу своих заслуг, в том числе и побед на всевозможных соревнованиях, по праву считается второй ракеткой Узбекистана после примы — Тулягановой. А ведь когда-то начинала эта теннисистка не с корта, а с ... бассейна, с зала по спортивной гимнастике. И в первом, и во втором случае тренеры прочили девушке радужное будущее спортивной карьеры. Но... тут на голову юного создания свалились дополнительно занятия музыкой и иностранным языком. Словом, на тот момент Исраилова попросту не успевала держать на контроле все, поэтому, по всей видимости, родители решили повременить со спортом.

Однако путь к знаниям, которые Иванна получала в специализированной школе, проходил мимо кортов «Метростроитель». Как раз здесь, вероятно, бывшую гимнастку и «зацепило». Совсем скоро внучка путем некоторых усилий уговаривает бабушку записать ее на тренировки, а еще через некоторое время Исраилова уже обыгрывает в матчах своих подруг по клубу. И вот спустя несколько лет, в 2001 году, Иванна занимает первое место в международном турнире ITF пятой категории, проходившем в Кыргызстане. С этого момента можно считать вехи карьеры Исраиловой: выступления в Алматы, Китае, Малайзии. В нынешнем году теннисистка довольно удачно выступила в Индии, Таиланде и т. д. Именно эти достижения сделали ее второй в республике. Как знать, быть может, предстоящий турнир в Ташкенте продолжит победную серию молодой теннисистки.

А. ГЕННАДЬЕВ.

☑ *Tashkent open-2002*

ВСЕ МОЖЕТ БЫТЬ...

Кроме спортсменок, которые уже неоднократно приезжали в Ташкент на теннисный турнир, в этом году ожидается также приезд «дебютанток» узбекистанского соревнования для профессионалок. Одной из них может стать и младшая сестра небезызвестного любимца столичной публики Марата Сафина — Динара.

Во всяком случае, еще в апреле текущего года, после победы Динары, занимавшей на тот момент 404 позицию в мировом рейтинге, в первом круге турнира в Эшториле (Португалия) с призовым фондом 140 000 долларов над Мартиной Сухой, числившейся на 39 позиции на планете и третьей «сеянной» на турнире, о такой возможности в интервью журналистам рассказала мама теннисистки Рауза Исланова.

27 апреля 2002 года Динаре исполнилось всего шестнадцать лет. Вообще же в пятнадцатилетнем возрасте она имела право принимать участие только в восьми взрослых турнирах. Кстати, Estoril Open был для нее первым из серии WTA Tour. Остальные, со значительно меньшим призовым фондом, проходили под эгидой Международной федерации тенниса и приносили даже в случае победы минимальное количество рейтинговых очков. Три из них теннисистка выиграла и получила за все лишь 18 очков. За победу же в португальском турнире даже в первом круге Динара записала в свой актив сразу 22 очка. Именно этот фактор, по словам мамы, стал определяющим в решении играть только в турнирах серии WTA Tour. Интересна история того, как Динара попала на этот турнир. Оказалось, что свою «руку приложил» к этому брат. Сработал авторитет всемирно известного теннисиста, когда он с просьбой о выдаче «wild card» обратился к организаторам. Всего же в году теннисистка этого возраста имеет право рассчитывать на три «wild card», и эта была последней. Но, начиная с 27 апреля, отсчет пошел сначала.

Динара Сафина, так же как и брат, является воспитанницей испанской школы тенниса. Сегодня тренировочный процесс с Динарой ведет тренер Панчо Альварино из теннисной академии в Валенсии. Но наставник спортсменки не всегда может сопровождать свою воспитанницу, так как имеет еще ряд учеников. Поэтому на всех соревнованиях рядом с Динарой можно увидеть только ее маму — также известную в прошлом теннисистку, которая совместно с тренером составляет план выступлений и тренировок дочери. Что касается восхождения Динары к спортивному Олимпу, то здесь ее брат Марат своим авторитетом в мире тенниса оказывает двоякую услугу сестре. Одно дело, когда можно получить «wild card», а другое — когда сама фамилия Сафиных является своеобразным раздражителем для теннисистов всех категорий. По словам Р. Исланова, соперницы дочери подходят к игре как в одиночном, так и в парном разрядах, с очень серьезным настроем.

Однако, по всей видимости, Динара не рассчитывает на заслуги брата и с присущими их фамилии упорством и азартом идет к намеченной цели.

А.МАРИНИН.

☑ *Это интересно*

ДЕРЕВО МУДРОСТИ

Название этого растения происходит от греческого слова «платос», которое переводится как «широкий». Платан восточный и в самом деле широк, внушительна его густая крона. Итальянский миссионер Арканджело Ламберт, высоко ценивший достоинства платанов, жил в Грузии в первой половине 17 века. Однако эти деревья выращивались здесь значительно раньше. Еще в первом веке н. э. Страбон упоминал в своих трудах, что в Колхиде заложена прекрасная аллея кипарисов и чинар.

В дупле платана, растущего в Дагестане, размещается музей орудий крестьянского труда. В Сейрабе (Узбекистан) сохранился платан в возрасте 800 лет высотой 26 м с окружностью ствола у основания 12 метров. В начале XX века в дупле этого дерева размещалась школа, позже — сельсовет, затем солдатская библиотека, сельский магазин, наконец, гостиница для туристов.

В тени овеянного легендами платана «Семь братьев», произрастающего у селения Фирюза в Туркменистане, могут одновременно отдохнуть более тысячи человек. Высота этого исполина 42 м, а окружность ствола — 26 м. На высоте 3 метров его ствол разделился на семь больших стволов, каждый из которых похож на крупное дерево. По мнению старожилов, этому растению не менее тысячи лет. О происхождении платана «Семь братьев» рассказывает туркменская легенда.

...Некогда на свободолюбивых горцев напали враги. Храбро сражались с ними туркмены. Во время одного из боев погибли семь братьев девушки по имени Фирюза. Она похоронила их и на каждой могиле посадила по платану. Деревца дружно принялись и стали быстро расти. Хоть и близко находились деревья, но всегда тянулись друг к другу. И вот однажды старший брат предложил всем братьям встретиться. А когда они сошлись, то так крепко обнялись, что навсегда срослись в одно могучее гигантское дерево, которому нипочем любая непогода. С тех пор и называют его платаном «Семи братьев». Это дерево стало символом свободолюбия.

Под сенью прославленных платанов совершались события исторической значимости. Древнегреческий философ Сократ беседовал со своими учениками, расположившись в тени платана на берегу реки Илисса. Под тенью семиствольного красавца, ровесника древней Гянджи, отдыхал и творил великий Низами.

Благодатная тень платана способствует рождению поистине мудрых мыслей. Не случайно о мудром, щедром и великодушном человеке азербайджанцы говорят: «Тенист, как платан». Согласно китайским поверьям, когда платан становится старым, он принимает вид человека.

С глубокой древности это растение было окружено почетом и уважением у самых разных народов. В Древней Греции платан был связан с культом Аполлона, Диониса, Геракла и многих других героев. В Спарте чинара считалась деревом прекрасной Елены — героини многих греческих мифов. В момент посвящения девушки обвешивали это дерево венками из цветов лотоса и прикрепляли дощечку с надписью: «Почитайте меня все приходящие, ибо я — дерево нетленной Елены». В связи с уважением, которым платан был окружен в Греции, приведем свидетельство Феофраста из его труда «Исследование о растениях»: «Некоторые говорят, что в Дельфах есть платан, посаженный Агамемноном, так же как в Кафиях и в Аркадии».

Древние римляне ценили платан не только за его красоту, но и за целебные свойства. Известный римский врач Квинт Серен Самоник (3 в. н. э.) рекомендовал листья платана в качестве средства против морщин на лице, а плоды — для прекращения кровотечения и рвоты, для лечения ожогов и обморожений. Римляне способствовали распространению платана в завоеванных ими странах.

Владимир ЕВТЕЕВ.

Очередные матчи ЧМ-2002, состоявшиеся в понедельник и вторник, вновь опровергли многие прогнозы. На этот раз после африканских команд возмутителями спокойствия стали хозяева чемпионата. Футболисты Страны восходящего солнца сыграли вничью с бельгийцами — 2:2, проигрывая до 74-й минуты 1:2. Эта ничья в какой-то мере «на руку», а точнее, «на ногу» футболистам России, которые сегодня стартуют в этой же группе Н в матче со сборной Туниса.

Сборная Кореи победила поляков — 2:0, показав приличный класс в отличии от польских футболистов, которым многие прочили победу в этом матче.

Только футболисты Китая не смогли устоять против сборной Коста-Рики — 0:2, которая и возглавила группу С. На втором месте пока бразильцы, обыгравшие сборную Турции — 2:1.

Итальянцы, победив сборную Эквадора — 2:0, заняли первую строчку в группе С. За ними — мексиканцы, которым 11-метровый штрафной удар помог победить хорватов — 1:0.

Что говорят специалисты?

В канун финальной части розыгрыша Кубка мира по футболу, естественно, нет недостатка в прогнозах по поводу того, кто станет его обладателем. Конечно, объективной оценки игры сборных от болельщиков не дождешься: за редким исключением все они прочат победу футболистам своих стран. Возможно, ближе к истине мнения и прогнозы специалистов и, в первую очередь, тренеров, хотя и те порой «темнят». И все-таки, надеемся, читателям будет любопытно узнать, что почти все наставники сборных, приехавших в Корею и Японию, в своих интервью отмечают равные шансы на Кубок мира у аргентинцев и французов. Гораздо меньше шансов, по мнению тренеров, у сборных Бразилии и Италии, хотя и они могут блеснуть игрой. Среди команд, которые могут в случае везения оказаться первыми, что маловероятно, называются немцы, англичане, а также португальцы.

Как видим, «имена» все известные, хотя никто не сомневается в том, что сюрпризы на чемпионате будут и ждут их в первую очередь от сборных латиноамериканских и африканских стран.

Такая ли уж это сенсация?

Чемпионат мира по футболу набирает обороты, но до сих пор все средства массовой информации обсуждают сенсацию первого дня — проигрыш чемпионов мира — французов дебютантам — футболистам из Сенегала. Но такая ли уж это сенсация?

Давайте вспомним выступления тренеров и специалистов перед ЧМ-2002. Наставники команд из ведущих футбольных держав в один голос утверждали, что они настраивают игроков на максимальный результат в каждом матче и не собираются недооценивать никого. В свою очередь, тренеры тех же африканских команд с уважением отзывались о футбольных «грандах», но обещали показать красивый футбол и постараться показать себя с лучшей стороны. Конечно, перед началом финальной части Кубка мира и те, и другие не раскрывали до конца всех своих секретов. Однако было известно, что за последнее время африканский футбол заметно повысил свой класс, а многие игроки из африканских стран играют в лучших европейских клубах. Французам нужно было серьезнее отнестись и к словам своего соотечественника — Мишеля Платини о том, что сборная Франции может проиграть не только Англии и Аргентине, но и Камеруну с Испанией. Впрочем, Платини тоже не назвал в этом списке Сенегал. Выходит, что, несмотря на слова, чемпионы мира недооценили сенегальцев, которые, возможно, и не рассчитывают на успех в турнире, но готовы «попортить кровь» любой команде.

Можно много говорить о том, помог бы французам в этом матче Зидан, имеют ли французы, обладающие титулами чемпионов мира и Европы, достаточной мотивации, но факт остается фактом: 0:1. И теперь уже сборной Франции надо думать о том, как быть дальше, ведь по их прогнозам Зидан сможет восстановиться после травмы только к матчу 1/8 финала. А туда еще надо пробиться.

Стоит обратить внимание и на другие игры с участием африканских команд. Ирландцы не без труда, усилиями Холленда сравняли счет в матче с камерунцами, у которых отличился Мбома. Сборная Нигерии достойно сопротивлялась фаворитам турнира — аргентинцам и показала, что может испортить настроение любой команде. Южноафриканцы сражались до последней минуты с командой Парагвая и отыграли два мяча. И еще неизвестно, что покажет сборная Туниса, которая сегодня противостоит в матче россиянам.

В «чужом монастыре»...

В соответствии с известной народной мудростью сотням тысяч болельщиков, прибывших на чемпионат мира по футболу в Корею и Японию, следует придерживаться специфических традиций этих стран. Чтобы гости не попали в смешную ситуацию, в Японии для них выпущены специальные справочники о правилах хорошего и дурного тона. Например, из этих справочников можно узнать, что в Японии запрещено давать чаевые. Немало специальных «операций» ждет тех, кто приглашен в гости. Так, перед входом в жилые помещения у японцев принято снимать обувь и переобуваться в «гостевые» домашние тапочки, которые следует также менять на специальную обувь при входе в туалет. Если же вы будете ходить в «туалетной» обуви по квартире, то вас просто засмеют. Гостей также предупреждают о том, что после приема пищи нельзя оставлять палочки в рисе — так делается только на поминках. Не стоит сразу убирать врученную вам визитную карточку, даже если на ней одни непонятные иероглифы — стоит хоть несколько секунд сделать вид, что вы внимательно изучаете ее. В знак благодарности по примеру японцев следует согнуть туловище под углом примерно в 45 градусов и при этом держать выпрямленные руки прижатыми к телу. На эскалаторах в метро надо стоять справа, а идти слева. Японцы не поймут вас, если вы откажетесь сфотографироваться с ними... Одним словом, в «чужом монастыре» следует придерживаться тамошнего «устава», чтобы не попасть в смешное положение или не показать себя в глазах японцев невоспитанным человеком.

Реклама и объявления • Реклама и объявления

АООТ «Таштрансспецстрой» сообщает,

что 28 июня 2002 г. в 15.00 состоится общее собрание акционеров по адресу: г. Ташкент, ул. Навои, 16а, в зале «Таштройпроекта». Начало регистрации — в 14.00.

Повестка дня:

1. Отчет председателя правления о финансово-хозяйственной деятельности АО за 2001 г.
2. Утверждение годового отчета и бухгалтерского баланса.
3. Утверждение заключения аудиторской проверки.
4. Отчет ревизионной комиссии.
5. Разное.

Наблюдательный совет АООТ «Таштрансспецстрой».

Внимание абонентов!

С 1 июня 2002 года установлен новый тариф для оплаты за использованную электроэнергию бытовыми абонентами *за 1 кВт/час 8 сумов 00 тийинов.*

В домах, оборудованных электрофицированными плитами, оплата производится *за 1 кВт/час 4 сума 00 тийинов.*

Сохраняются ранее действующие льготы, установленные решениями Правительства Республики Узбекистан.

Граждане, имеющие права на получение льготы по оплате за электроэнергию, в обязательном порядке один раз в год представляют подтверждающие документы в энергоснабжающую организацию.

Дочернее предприятие Ташкентские городские электрические сети.

УТЕРЯННЫЕ

383 к. • госордер № 08-01/18821 от 29.01.93 г. на право собственности Печерского Дмитрия Сергеевича на квартиру;

385 к. • диплом В № 002698, выд. Ташкентским государственным институтом культуры им. А. Кадыри 30.06.2001 г. на имя Исхаковой В. Р.;

385 к. • свидетельство об окончании музыкальной школы № 5, выд. 28.05.1989 г. за № 020513 на имя Исхаковой В. Р.,

СЧИТАТЬ НЕДЕЙСТВИТЕЛЬНЫМИ.

УТЕРЯННОЕ

свидетельство о включении хозяйствующего субъекта в государственный регистр предприятий и организаций, выданный Госассоциацией «Узбектрансстрой» за № 4168 от 27 декабря 1994 г., код ОКПО 14929643 органами статистики г. Ташкента,

СЧИТАТЬ НЕДЕЙСТВИТЕЛЬНЫМ.

УТЕРЯННЫЙ

государственный ордер на право собственности имущества, выданный Управлением Госкомимущества по городу Ташкенту за № 1132 от 6 октября 1994 г. на имя коллективного предприятия «Мармартош»,

СЧИТАТЬ НЕДЕЙСТВИТЕЛЬНЫМ.

Учредитель — хокимият г. Ташкента

Главный редактор Акмаль АКРАМОВ

Адрес редакции: 700000, г. Ташкент, ГСП, ул. Матбуотчилар, 32.

Газета зарегистрирована в Госкомпечати Республики Узбекистан. *Регистрационный № 10*

Газета выходит по понедельникам, средам, пятницам.

ТЕЛЕФОНЫ: отдел писем — 133-29-70; отдел рекламы и объявлений — 133-28-95; 132-11-38. Факс (371) 133-61-10.

По вопросам доставки обращаться в почтовые отделения по месту жительства или в отдел эксплуатации ГСП "Тошкент почтамти", по телефону 133-74-05.

Ответственность за достоверность сведений в рекламе и объявлениях несет рекламодатель.
Время подписания в печать по графику 12.00

Индекс — 561. Способ печати — офсетный. Формат — А-2. Объем — 2 п.л. Тираж — 7.283.

Типография акционерной компании "Шарк". Адрес предприятия: ул. Буюк Турон, 41.

Номер набран и сверстан в компьютерном центре «Вечерний Ташкент».

Заказ Г-510 123456 Подписано в 13.30

☑ *Фантазии «ВТ»*

Полеты во *сне* и *наяву*

Глаза у Пети слипались, и, как он ни силился побороть подкравшийся сон, все было бесполезно. Петя видел лишь белую пелену и чувствовал, как дрожат руки. В мозгу билась лишь одна мысль: «Зачем и почему?» Ну почему все это должно было случиться именно с ним, а главное, зачем ему, Пете, здоровому и красивому парню, такие муки. Последних сил хватило на рывок к зеркалу. Из его глубин на Петю смотрели лихорадочные глаза с застывшими в них болью, печалью и усталостью. Портрет довершали круги под глазами и цвет лица где-то между белым и голубым. И хотя он особого значения своей внешности не придавал никогда, это зрелище вызвало у него вполне законное беспокойство и даже желание что-то в нем изменить. «Витамины, сон, прогулки, в тренажерный зал неплохо бы сходить, за город съездить», — подумал Петя и тут же с тоской понял всю несбыточность своих грез. Напряжение и постоянный стресс были его уделом на протяжении уже трех недель. Петя подошел к окну. Там была ночь, тихая и темная, успокаивающая и расслабляющая. Мысли перестали метаться, выстроившись в более или менее стройный, но, увы, безрадостный ряд. Вспомнилась Аня, которую он не видел уже Бог знает сколько времени и даже не позвонил ей, чтобы извиниться за сорвавшийся поход в театр. Она наверняка обиделась. Лешка, лучший друг, тоже пропал. Но у него причина больше, чем уважительная — уехал на какой-то молодежный музыкальный фестиваль за впечатлениями. Ну до чего же хорошо сменить обстановку и отвлечься от своих дел! Но Пете это в ближайшее время не грозило ни под каким предлогом. Глаза опять начали слипаться, но он знал, что, если заснет сейчас, кошмары превратят спокойный сон в пытку, и встанет он совсем разбитым. А допускать этого нельзя, нужно держаться до последнего, ум должен быть ясным. Тем более завтра — тяжелый день. Петя вздохнул — момент его позора неотвратимо приближался. Выхода он не видел. Оставшиеся несколько часов ничего изменить не могли, и единственное, что Петя мог сделать — это придаться самобичеванию. Почему он не подумал об этом раньше, упустил столько времени, сделал столько ошибок? Перед глазами, как в телевизоре, проплывали все негативные поступки. А всего-то надо было быть чуть более дисциплинированным, чуть более ответственным. Теперь же все навалилось сразу и Петя просто тонул в этом море, не имея возможности спастись.

Он вернулся к своему письменному столу, заваленному книгами и тетрадями. Завтра, а точнее, уже сегодня, так как на часах было уже 3 часа ночи, у него, студента 3 курса, был экзамен. Как это водится, осознание пришло только вчера вечером, и будущий математик Кораблев понял, что предмет ему просто незнаком — они с сотоварищами весь семестр жили по давно известному закону «от сессии до сессии живут студенты весело»... Веки его вконец отяжелели и через минуту Петя уже сладко спал, положив под голову учебники и пару конспектов. Снилось ему заветное — «пятерка» в зачетке и улыбающийся преподаватель. До экзамена оставалось несколько часов...

Н. ИЛЬИНА.

«Кто как, а я люблю рэп...» Фото С. ЛЮБЧИЧА.

Тест

ГОТОВЫ ЛИ ВЫ КО ВСЯКИМ НЕОЖИДАННОСТЯМ?

У одного человека никогда не бывает с собой ручки, даже если ему приходится писать целыми днями. А другой — постоянно носит с собой самые разнообразные вещи, которые, может быть, ему никогда и не пригодятся. Он уверен: лучше запастись всем необходимым и не необходимым, чем оказаться в непредвиденной ситуации. А вы готовы к неожиданностям?

1. Всегда ли у вас есть с собой записная книжка?
2. Отправляетесь ли вы путешествовать на велосипеде, если у вас не хватает к нему запасных частей?
3. У вас есть кошка?
4. Часто ли вы попадаете под дождь, не имея ни плаща, ни зонта?
5. Несчастные случаи не так страшны, если ты успел застраховаться. Так ли это?
6. Есть ли у вас дома аптечка?
7. Лучше ли иметь две специальности, чем одну?
8. Кладете ли вы деньги в два кошелька на тот случай, если один вдруг потеряется?
9. Считаете ли вы, что нужно каждый раз рисковать всем, чтобы чего-то добиться?
10. Всегда ли ваш холодильник полон?
11. Считаете ли вы, что всегда нужно иметь несколько друзей, чтобы не остаться одному?

Одно очко вы получите за каждый положительный ответ на вопросы: 1, 2, 3, 6, 7, 8, 10, 12 и за каждый ответ «нет» на вопросы: 4, 5, 9, 11.

Ответы на тест:

Если у вас больше **девяти очков,** то вы просто перестраховщик и никогда не сделаете ни одного шага, не подумав о последствиях, и не выбросите ни одной лишней вещи — а вдруг она когда-нибудь пригодится. Мы считаем, что зачастую необдуманные поступки могут сделать жизнь более приятной.

От 3 до 9 очков. Вы предусмотрительны, но... не слишком. Это неплохо.

Менее 3 очков. Вы абсолютно не умеете предугадывать события и последствия.

КРОССВОРД

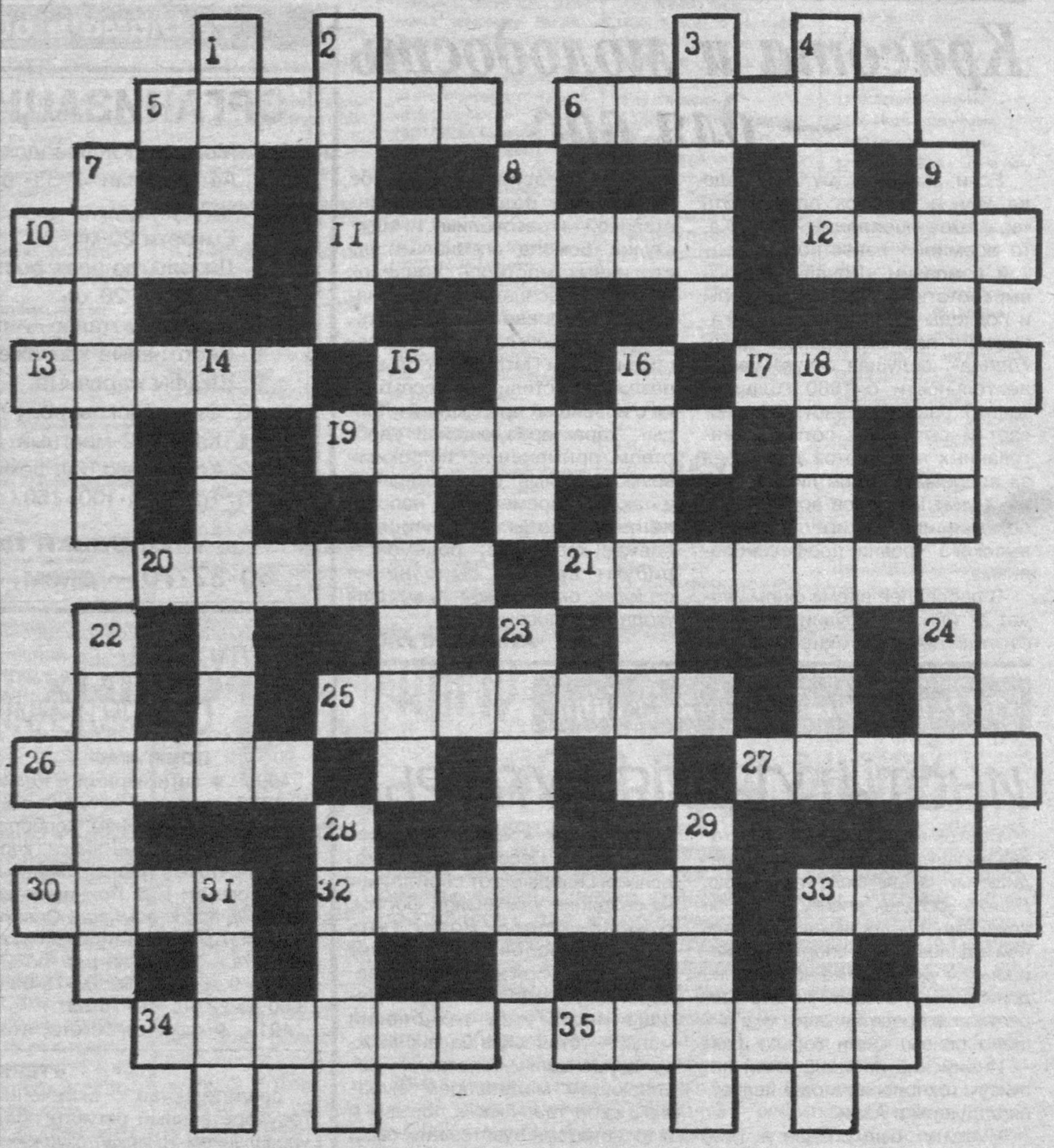

По горизонтали: 5. Жилой массив Ташкента. 6. Крупная обезьяна рода павианов. 10. Вторая буква греческого алфавита. 11. Древняя область в Средней Азии, существовавшая с VIII в. до н. э. 12. Выдающийся испанский живописец и гравер (1746-1828 гг.). 13. Разновидность малосольной свинины. 17. Отравляющий горчичный газ. 19. Пятый по счету исполнитель роли Джеймса Бонда. 20. Летняя шляпа с широкими полями. 21. Жанр камерной музыки. 25. Сладкая начинка для пирогов. 26. Газ, применяемый в холодильных установках. 27. Дерево семейства тутовых. 30. Город в Узбекистане, где расположен Ичан-кала — градостроительный памятник Хорезмской архитектуры. 32. Известный политолог, автор книги «Узбекистан на историческом повороте». 33. Родовая община. 34. Печатный шрифт. 35. Ведущий радио «Орият доно».

По вертикали: 1. Буддийский монах. 2. Возвышение в виде вала. 3. Церемония, ритуал. 4. Место для соревнований в боксе. 7. Рыболовная сеть, натянутая на обручи. 8. Деталь в некоторых музыкальных инструментах. 9. В хоккее: переброс шайбы через все зоны. 14. Озеро в США и Канаде. 15. Кран для подъема якоря. 16. Дизельное топливо. 18. Здание, где хранятся останки выдающихся людей. 22. Часть антаблемента. 23. Город в Ташкентской области. 24. Команда для исполнения. 28. Республиканская газета для детей и подростков. 29. В древнеримской мифологии: жена Юпитера, богиня неба. 31. Форма арабской поэзии. 33. В древнегреческой мифологии: муза истории.

Составила М. КУРАКСИНА.

Ответы на сканворд, опубликованный в № 63

По горизонтали: Марс. Шкаф. «Тико». Арго. Удан. Рур. Пони. Агар. Мед. Устав. Трюмо. Бра. Сакэ. Мук. Рак. Час. Шанс.

По вертикали: Мавр. Осетр. Драма. История. Ус. Ум. Шкура. Сос. Укол. Гит. Ара. Ага. Аркан. Фен. Ров. Экс.

Учредитель — хокимият г. Ташкента

Главный редактор Акмаль АКРАМОВ

Адрес редакции: 700000, г. Ташкент, ГСП, ул. Матбуотчилар, 32.

Газета зарегистрирована в Госкомпечати Республики Узбекистан. *Регистрационный № 10*

Газета выходит по понедельникам, средам, пятницам.

ТЕЛЕФОНЫ: отдел писем — 133-29-70; отдел рекламы и объявлений — 133-28-95; 132-11-38. Факс (3712) 133-61-10.

По вопросам доставки обращаться в почтовые отделения по месту жительства или в отдел эксплуатации ГСП "Тошкент почтамти", по телефону 133-74-05.

Ответственность за достоверность сведений в рекламе и объявлениях несет рекламодатель. Время подписания в печать по графику 12.00

Индекс — 116. Способ печати — офсетный. Формат — А-3. Объем — 2 п.л. Тираж 7.283.

Типография акционерной компании "Шарк". Адрес предприятия: ул. Буюк Турон, 41.

Номер набран и сверстан в компьютерном центре «Вечерний Ташкент».

Заказ Г-510.

1 2 3 4 5 6 Подписано в 12.40