O'ZBEKISTON RESPUBLIKASI MILLIY KITOBXONASI
INV.№

Вечерний ТАШКЕНТ

ОБЩЕСТВЕННО-ПОЛИТИЧЕСКАЯ ГОРОДСКАЯ ГАЗЕТА

Газета выходит с 1 июля 1966 года ◆ № 79 (9.729) Понедельник, 8 июля 2002 года ◆ Цена свободная

СТОЛИЦА: день за днем

В помощь жителям Приаралья

Ташкентские предприятия, входящие в состав «Узсельхозмашхолдинга», принимают активное участие в специально разработанной программе помощи населению Приаралья.

Уже не раз оказывалась материальная поддержка малообеспеченным семьям, родителям, чьи дети впервые отправляются в школу, бесплатными учебными пособиями и необходимыми принадлежностями обеспечивались дети из школ-интернатов, специально организовывались отдых ребят из Республики Каракалпакстан в оздоровительных лагерях, их участие в различных конкурсах и выставках. При участии фирмы «Камминз» был осуществлен инновационный проект по обеспечению импортным медицинским оборудованием лечебно-профилактических учреждений Кегейлийского района Каракалпакстана. Гуманитарная помощь была оказана и жителям экологически неблагоприятного Нукусского района. В общей сложности только в прошлом году она составила почти 114 млн. сумов.

Работа в этом направлении продолжается. Денежные средства в фонд Каракалпакстана перечислили совместные предприятия корпорации «Кейс-Ньюхолланд». Акционерное общество НПО «Технолог» отправило в Каракалпакстан товары первой необходимости.

И вот намечается новая акция. В ближайшее время жители Приаралья получат гуманитарную помощь более чем на 1 млн. сумов. В нее будут включены школьные парты и канцелярские принадлежности, спортивный инвентарь и товары широкого потребления.

Е. КАТИНА.

ОДНИМ абзацем

□ В посольстве Российской Федерации в Узбекистане состоялась пресс-конференция, посвященная вступлению в силу нового Закона «О гражданстве Российской Федерации». В ней принял участие советник, заведующий консульским отделом посольства Виктор Панфилов, который объяснил журналистам особенности развития правовой системы в России и характер взаимоотношений с независимыми государствами.

□ СЕГОДНЯ в Национальном пресс-центре Узбекистана прошла пресс-конференция, посвященная вопросам народонаселения. Она была организована Республиканским отделением общественного движения молодежи «Камолот» совместно с ЮНЕСКО.

□ В Республиканском интернациональном культурном центре прошел музыкальный вечер, посвященный развитию дружеских отношений между Узбекистаном и Белоруссией. Организаторами проведения мероприятия выступили активисты Белорусского культурного центра «Свитанок».

□ В Республиканском онкологическом центре Узбекистана проводятся исследования новых противоопухолевых медицинских препаратов. По словам специалистов, подобные лекарственные средства не имеют аналогов в мире и результаты анализов превосходят все ожидания.

□ ВЧЕРА в проектном институте «Ташгидропроект» прошел вечер памяти, посвященный творчеству поэта Рудольфа Баренского, организованный по инициативе Еврейского общинного культурного центра г. Ташкента.

Подготовка к празднику независимости

Состоялось совместное заседание коллегии Министерства по делам культуры Узбекистана и эстрадного объединения «Узбекнаво». Его вел министр по делам культуры Х. Джураев.

На заседании обсуждался вопрос о подготовке и проведении 11-летия независимости Республики Узбекистан. Была заслушана информация генерального директора эстрадного объединения «Узбекнаво», руководителя рабочей группы по подготовке и проведению праздника Б. Абдурахимова.

Как было подчеркнуто, этот замечательный праздник ежегодно отмечается в нашей стране как общенародное торжество. В праздничном концерте наряду с профессиональными артистами из Республики Каракалпакстан, города Ташкента и областей также активно принимают участие художественные самодеятельные коллективы. Однако опыт прошлого года показывает, что в подготовке праздничной программы некоторые области не используют имеющиеся возможности.

В этом году также посредством телевидения будет вестись прямая трансляция торжеств нашего самого великого, самого дорогого праздника на пятьдесят с лишним стран мира. И поэтому к будущему праздничному концерту должны вести серьезную подготовку Дирекция академических и народных коллективов при Министерстве по делам культуры, объединение «Узбекракс» имени М. Тургунбаевой, все художественные коллективы системы эстрадного объединения «Узбекнаво», театральные коллективы творческо-производственного объединения «Узбектеатр», звезды эстрады. Кроме этого, в праздничной программе будут принимать участие также студенты и учащиеся школ и учебных заведений по культуре и искусству, системы высшего и среднего специального народного образования.

Из областей будут приглашены художественные коллективы фольклорно-этнографического и эстрадного направления. На совместном заседании коллегии отмечалось, что средствами массовой информации будут освещаться своеобразие, художественные находки, вместе с тем и творческие просчеты в исполнительском мастерстве коллективов, выступления которых будут включены в основную программу празднования одиннадцатилетия нашей независимости.

На мероприятии также обсуждались деятельность Министерства по делам культуры за первое полугодие, вопросы подготовки к 2700-летию Шахрисабза, 70-летию города Нукуса, а также выполнения Национальной программы по подготовке кадров в учебных заведениях системы министерства, дополнительных мероприятий по укреплению материально-технической базы музеев республики.

На заседании выступил заместитель премьер-министра Республики Узбекистан Х. Кароматов.

Б. Мансуров, корр. УзА.

ПРИХОДИТЕ ЗА ПОКУПКАМИ

Погода в этом году выдалась переменчивая, даже в летние месяцы перепадают дожди, поэтому дехкане особо тщательно проводят все необходимые работы, чтобы не потерять урожай. Если побывать на полях фермерских хозяйств, можно воочию убедиться, что труд земледельцев не пропадает даром.

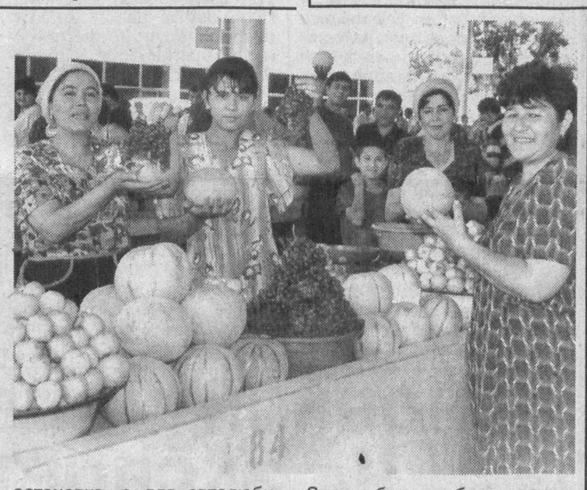

Но вырастить урожай — это еще не все, надо, чтобы он без потерь попал на стол потребителю. Именно для этого строятся дехканские рынки. Только в столице их насчитывается несколько десятков. Крытые рынки со всеми удобствами для продавцов и покупателей есть в каждом районе Ташкента. В субботу на массиве Тансыкбаева в Сабир-Рахимовском районе распахнул свои двери еще один универсальный рынок.

Его строительство началось в прошлом году. Для этого была определена территория площадью 7 тысяч кв. м. Основные работы выполнили специалисты АО «Трест «Жилстрой», ООО «Курилишмонтажхизмати».

— В строительных работах особо отличилась бригада Д. Садыкова, — сказал директор ООО Ю. Шакиров. — Неплохо поработали и смежники.

На рынке предусмотрено все самое необходимое для того, чтобы без проблем реализовать витаминную продукцию. Всего здесь оборудовано 300 торговых мест, есть не только овощные и фруктовые ряды, но и молочный, мясной, хлебный, специальные прилавки для продажи ширпотреба. Для посетителей рынка не будет проблем с транспортом, ведь рядом есть автобусная остановка, а для автолюбителей оборудована автостоянка на 300 мест.

Побывав на рынке, мы ощутили, что его открытия давно здесь ждали: жители близлежащих махаллей с удовольствием раскупали витаминную продукцию, «осваивали» молочные и мясные ряды.

— Универсальный рынок на массиве Тансыкбаева — это удобство и для дехкан хозяйств имени Ахунбабаева и Навои, — говорит труженица хозяйства имени Навои Машкура Абдурахимова. — Здесь без проблем можно реализовать все, что выращено на полях и в садах.

Услугами универсального рынка смогут воспользоваться жители массивов Тансыкбаева 1-3, Каракамыш 2/4, махаллей «Бошкургон» и «Мойкургон». В скором времени здесь заработают около 20 небольших магазинчиков, где можно будет приобрести самые разнообразные товары.

Соб. инф.

НА СНИМКАХ: приглашает новый рынок на массиве Тансыкбаева.

Фото Т. НИГМАТУЛЛИНА.

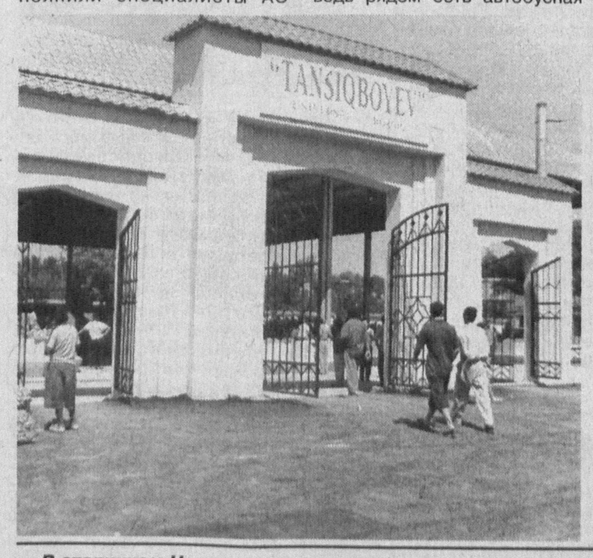

☑ *На международном меридиане*

Германия — долгосрочный партнер

В Узбекистане побывала делегация представителей деловых кругов ФРГ во главе с государственным секретарем Федерального министерства экономики и технологий Германии Акселем Герлахом. Этот визит стал еще одним шагом в развитии и углублении сотрудничества между двумя странами.

К настоящему времени между Узбекистаном и Германией подписано более 50 договоров и соглашений на межгосударственном, межправительственном и межведомственном уровнях. Продолжают развиваться деловые контакты. За прошедший год товарооборот между двумя странами составил 283,3 млн. долларов, а за пять месяцев нынешнего — 86 млн. долларов США. В Узбекистане при участии немецких партнеров реализуются более 50 совместных проектов на общую сумму 1 млрд. 200 млн. евро, в частности в области развития сельского хозяйства, малого и среднего бизнеса. Среди стран ЕС Германия занимает второе место по количеству инвестиций в республику. В нашей стране действуют 138 предприятий, созданных с участием германских инвесторов, из них 40 — со стопроцентным немецким капиталом, аккредитованы представительства 55 фирм и компаний.

В составе нынешней делегации были более 60 представителей банков, союзов, объединений, которые получили возможность провести ряд встреч, переговоров, стать участниками узбекско-германских семинаров по вопросам двустороннего торгово-экономического и финансового сотрудничества. Как отмечалось на семинарах, Узбекистан рассматривает Германию как надежного и долгосрочного партнера не только в области развития торговых отношений, но и дальнейших инвестиций в сектор экономики, участия в приватизационных процессах, научно-техническом сотрудничестве. На семинарах были обсуждены вопросы участия немецких бизнесменов в реализации совместных инвестиционных проектов в Узбекистане, рассмотрены возможности создания совместных предприятий в регионах республики, а также участия немецких банков в приватизации банковско-финансового сектора нашей страны.

Как отметил государственный секретарь Федерального министерства экономики и технологий Германии Аксел Герлах, для дальнейшего развития взаимовыгодного сотрудничества предстоит разработать конкретные проекты, на которые в первую очередь будут направлены совместные усилия. Что касается инвестиционной деятельности, то условия для них практически никогда не бывают идеальными, это касается и многих достаточно развитых государств, поэтому их необходимо постоянно совершенствовать. Он также подчеркнул, что для инвесторов крайне важно знать перспективы регионального сотрудничества республик Центральной Азии, поэтому члены делегации представителей деловых кругов Германии намерены посетить Казахстан, Кыргызстан, Туркменистан и Азербайджан.

Итоги состоявшихся мероприятий стали свидетельством взаимной заинтересованности сторон в дальнейшем углублении деловых контактов между Узбекистаном и Германией.

Соб. инф.

КАК ПОДДЕРЖАТЬ ПРЕДПРИНИМАТЕЛЕЙ?

В столичном Центре развития рыночных навыков состоялась конференция по решению проблем и повышению эффективности поддержки малого и среднего бизнеса, инициированная Республиканской палатой товаропроизводителей и предпринимателей. В конференции приняли участие представители коммерческих банков, Ассоциации банков Узбекистана, Бизнес-фонда, страхового агентства «Мадад».

— Класс новых собственников сейчас уверенно занимает свою нишу в экономике страны, насыщая потребительский рынок товарами и услугами, активизируя товарооборот, — сказал на конференции председатель Палаты товаропроизводителей и предпринимателей Узбекистана М. Сабиров. — Однако сегодня перед всеми институтами, оказывающими помощь и поддержку некоммерческим предприятиям, стоит большая задача — расширение кооперационных связей между крупными предприятиями и предприятиями малого и среднего бизнеса.

В Узбекистане работают десятки фирм, специализирующихся на выпуске импортозамещающей продукции. Однако не все малые и средние предприятия спешат скооперироваться с крупными для участия в программе локализации производства изделий и материалов на базе местного сырья. В то же время нет четкой разработки механизма кооперации, в силу чего МСБ остаются за бортом реализации этой программы. Палата товаропроизводителей и предпринимателей Узбекистана выявила такие предприятия. Как оказалось, практически все они заняты в базовых отраслях экономики — индустрии строительства, легкой и химической промышленности, сфере транспорта и производстве товаров народного потребления. При этом все имеют возможность производить на базе местного сырья импортозамещающую продукцию.

Не меньшей проблемой для предпринимателей остается и получение банковского кредита, поскольку не всегда фирма может предоставить для него залоговое обеспечение. Об этом подробно говорил директор агентства «Мадад» Мумин Ашуров. Специалисты агентства провели анализ, связанный с выяснением причин, мешающих бизнесменам получить кредит. 98 процентов, в том числе и из столицы, ответили, что основная проблема заключается в залоге. Не случайно в «Мададе» сейчас разработана такая услуга, как страхование заемщика за непогашение кредита. Главной составляющей страховой политики стало умение распознать возможные случаи возникновения риска, оценить масштабы предполагаемого ущерба, найти способы предупредить его или изыскать источники возмещения.

Своя кредитная политика и у «Тадбиркорбанка». Доверительные кредиты без залогового обеспечения были выданы ряду столичных фирм, фермерским хозяйствам, частным предпринимателям. Кредитные вложения банка составили 10 миллиардов сумов.

О. МИХАЙЛОВА.

XXI Информбюро

Вчера, сегодня, завтра

В стране

● В казахстанском городе Актау состоялась двухдневная неофициальная встреча президентов Узбекистана, России, Кыргызстана, Таджикистана и Казахстана.

● Президент Ислам Каримов принял заместителя председателя правительства РФ Виктора Христенко. В ходе встречи было отмечено, что между Узбекистаном и Россией установлено не только экономическое, но и активное политическое, научное и социальное сотрудничество. В прошлом году объем товарооборота между двумя странами достиг 1 миллиарда долларов США.

● Во время встречи Президента Ислама Каримова и государственного секретаря Федерального министерства экономики и технологий Германии Акселя Герлаха в резиденции Оксарой были обсуждены вопросы дальнейшего развития экономического сотрудничества Узбекистана и Германии.

● За короткое время в селении Вуадиль Ферганской области, пострадавшем от селевого потока, восстановлены газо- и электроснабжение, связь. Восстановительные работы по ликвидации последствий стихии продолжаются.

● Научно-практический семинар по изучению и моделированию Сырдарьинского каскада, в котором приняли участие специалисты Узбекистана, Таджикистана, Кыргызстана и Казахстана, завершился в Ташкенте. На нем были рассмотрены и вопросы обеспечения безопасности на гидросооружениях.

● В Самарканде открылся детский аквапарк, который сразу же завоевал популярность у самаркандских ребят.

В мире

● В Вашингтоне завершился ежегодный музыкально-этнографический фестиваль «Шелковый путь: соединение культур, создание доверия». Нашу страну на фестивале представляли народные артисты Д.Набиев и К. Досмухамедова, ансамбль «Маком», арт-галерея «Караван», центр ремесел «Хамса» и Республиканский театр кукол.

● Украинские власти опровергают возможность обстрела зенитной ракетой «Боинга» израильской авиакомпании, пролетавшего над украинской территорией из Тель-Авива в Москву.

● Число погибших от стихии на юге России достигло 104 человек, а материальный ущерб превысил 14 миллиардов рублей. В 9 регионах от наводнения пострадало около 350 тысяч жителей.

● Погибшую атомную подводную лодку «Курск» планируется заменить аналогичным атомоходом «Белгород», строительство которого может быть завершено через два года при надлежащем финансировании.

● В Украине на одной из шахт вблизи Донецка ведутся спасательные работы с целью ликвидации пожара и поиска более 30 шахтеров, оставшихся под землей.

● В Азербайджане комитет по борьбе со СПИДом отметил резкий рост ВИЧ-инфицированных. Сейчас зарегистрировано около 400 носителей, хотя реальная цифра, по утверждению специалистов, намного больше. Основные причины распространения СПИДа — низкая техническая оснащенность пунктов переливания крови и наркомания.

● Грузовой Ил-76 доставил в Башкортостан тела части погибших в авиационной катастрофе над Германией, которые были опознаны. Опознание других жертв и следствие по выявлению причин и виновных в катастрофе продолжаются.

● Армения расширяет сотрудничество с Ираном в области энергетики. Так, предусматривается строительство газопровода протяженностью в 141 километр из Ирана в Армению, а также поставка в Армению электроэнергии.

● В Тбилиси продолжаются консультации по разработке рамочного договора о дружбе и сотрудничестве между Грузией и Россией.

● В Таджикистане прошли учения 201-й российской дивизии с участием авиации. Отрабатывались приемы отражения атак террористических групп.

● В Туркменистане, по сообщениям информационных агентств, за последнее время уволено и разжаловано около 50 старших офицеров Комитета национальной безопасности. А функции инспекторов ГАИ с 1 августа будут исполнять военнослужащие.

● На завершившейся очередной сессии Конференции по разоружению в Женеве Россия и Китай выступили с совместным проектом по предотвращению размещения оружия в космосе.

● В США прибыл первый танкер с 200 тысячами тонн российской нефти. До сих пор нефть в США доставляли из стран Ближнего Востока, а также Центральной и Южной Америки.

● Совет Безопасности ООН продлил мандат полицейского корпуса международных сил в Боснии до 15 июля.

● Сегодня в Барселоне открылась XIV международная конференция по проблемам СПИДа.

● Власти Палестины ввели в действие временную конституцию, в которой, в частности, предусматривается разделение законодательной и судебной властей, а также гарантии прав палестинцев.

● США официально сняли эмбарго на поставки вооружений в Афганистан. Это решение дает возможность оказывать военную помощь Кабулу. Эмбарго было введено в 1996 году после захвата талибами контроля над большей частью территории Афганистана.

● В Афганистане вновь остро стоит вопрос разоружения различных группировок, между которыми вспыхивают вооруженные столкновения.

● Международный консорциум, основными участниками которого являются «Газпром», «Шелл» и «Экссон мобил», подписали соглашение с китайской компанией «Петро Чайна» о создании совместного предприятия по сооружению газопровода «Запад — Восток», строительство которого оценивается в 5,3 миллиарда долларов.

● Эксперты США впервые признали, что Израиль создал свою водородную бомбу, а также располагает 400 единицами ядерного и термоядерного оружия.

● Американец Стив Фоссет пролетев на воздушном шаре за 13 с половиной дней около 34 тысяч километров, стал первым в мире человеком, совершившим кругосветное путешествие на воздушном шаре.

● По сообщениям информационных агентств, вблизи берегов Шотландии всего на глубине 12 метров находится клад золота и серебра XVII века с затонувшего корабля. Нынешняя стоимость клада ориентировочно составляет 4 миллиарда долларов США.

● Около 200 тысяч человек собрались под Самарой на традиционный Грушинский фестиваль авторской песни.

● В Шанхае планируется возвести самое большое колесо обозрения в мире, высота которого составит 200 метров. Китайские специалисты намерены построить гигантское сооружение к 2005 году. До сих пор самое большое колесо высотой в 135 метров — знаменитый «лондонский глаз» — украшало столицу Великобритании, а в Лас-Вегасе сооружается колесо высотой в 170 метров.

ЖИЛИЩНО-КОММУНАЛЬНОЕ

плюсы и минусы

ОБСЛУЖИВАНИЕ:

ЧТОБЫ ГАЗ НЕ ПОГАС

Проблема бережного и экономного использования природных ресурсов, ставшая весьма актуальной в последнее время, касается и газа. Одним из путей решения назревшей проблемы стала установка в домах и квартирах горожан приборов учета расхода газа, которой занимается ДП «Тошшахаргазтаъминот».

— Общий годовой расход газа для Ташкента составляет около 4 млрд. куб. м. В зимний период его потребляется 18—20 млн. куб. м в сутки, что почти в три раза больше, чем в летний,— говорит начальник службы учета расхода газа ДП «Тошшахаргазтаъминот» Абдумаджид Маннапович Мирсагатов.— С целью снижения уровня расхода на промышленных предприятиях, в жилых домах, а также на газовых сетях, по которым топливо подается из столицы в Ташкентскую область и которые обслуживаются нашим предприятием, устанавливаются приборы учета расхода газа типа «Автопилот». В настоящее время эта работа практически завершена на сетях-отводах из города — из 37 запланированных на установку на сегодняшний день функционируют почти 30, помогающие экономить газ для Ташкента. Что же касается жилых домов, то с 1995 года по постановлению Кабинета Министров РУз от 26.05.95 ввод в эксплуатацию новостроек осуществляется только при наличии приборов учета. Это касается и объектов соцкультбыта. Одновременно идет установка счетчиков в действующих многоэтажных домах и частном секторе Ташкента. Договора на их приобретение заключены с СП «СМГ Оникс», СП «Алдемгаз», СП «Сувжихозгаз», на эти цели израсходовано 387 млн. сумов.

— Чтобы ускорить процесс оснащения города счетчиками, — вступает в разговор заместитель главного инженера ДП «Тошшахаргазтаъминот» Ибрахим Саидалиев, — у нас создано более ста бригад, привлечены частные фирмы. В настоящее время число установленных приборов учета потребления достигло 51787 штук, в том числе в частных домах установлено 41049 счетчиков, в многоэтажных — 10738. Только за шесть месяцев нынешнего года начали функционировать 18 тысяч приборов. В махаллях Ташкента регулярно проводятся встречи жителей с представителями нашего предприятия, районных хокимиятов, ТГТКЭО, где разъясняются преимущества использования газовых счетчиков. Также организован выезд агитационной машины на рынки города, в махалли для пропаганды среди населения рационального и безопасного использования природного газа.

В ДП «Тошшахаргазтаъминот» постоянно проводится мониторинг уже установленных приборов учета расхода, который показывает, что они действительно помогают экономить средства горожан. Вот несколько примеров. Семья Бердибеновых, проживающая по адресу ул. Воситон, 72, по показаниям счетчика за пять месяцев нынешнего года израсходовала 2443 куб. м газа, за что заплатила 6633,9 сума. При его отсутствии оплатить нужно было бы 3886,1 куб. м, что составило бы 10014,8 сума. Таким образом было сэкономлено более 3 тысяч сумов. Жительница Акмал-Икрамовского района столицы Саидова (ул. Бону,1) заплатила по счетчику 6704,1 сума за 2462 куб. м газа, в то время как без него заплатить нужно было бы 16292,1 сума за 3495 куб. м, т.е. почти на 10 тысяч сумов больше. У жителя Сабир-Рахимовского района Хошимова разница составила 12664,7 сума, т.к. он оплатил только фактический объем использованного топлива — 3994 куб. м вместо 4682,8.

— С 1 января нынешнего года ташкентцы столкнулись с еще одним нововведением — системой адресной оплаты коммунальных услуг,— продолжает А. М. Мирсагатов.— Все поставщики, в том числе и наше предприятие, должны были заключить прямые договора с владельцами жилья и обеспечить их расчетными книжками. На сегодня эта работа практически завершена. Но, к сожалению, нерешенным остается еще один очень важный для нас вопрос — злостные неплательщики, которые месяцами, а то и годами не платят за использованный газ. Например, житель Хамзинского района Афанасьев Б. М. (1-й тупик Захидова, 14-а) задолжал ДП «Тошшахаргазтаъминот» 36454 сума. Кадыров З. (Чиланзарский район, 3-й проезд Хамракул-Турсункулова, 6) — 32074 сума, Зуфаров М. (Яккасарайский район, ул. Тадбиркор, 25) — 30618 сумов. Долг Раджаповой С. (Чиланзарский район, 2-й проезд Хивинский, 14) составляет 28375 сумов, Маннатова А. (Акмал-Икрамовский район, ул. Зафари, 10) — 27000. И это далеко не полный перечень. Главное — люди просто не хотят платить. Такое несознательное отношение сильно мешает нормальной работе нашего предприятия, т.к. эти деньги могли бы пойти на развитие газовой отрасли города, улучшение качества обслуживания населения, решение проблемы бережного использования природного топлива.

Н.ПЬЯНЗИНА.

☑ *Эффективность реформ*

У ПАРТНЕРОВ — ОБЩИЕ ЦЕЛИ

Более чем на 2 млрд. сумов разнообразной парфюмерно-косметической продукции выпущено за первое полугодие акционерным обществом «Лола атир упа». Показателем успешной работы стало и то, что продукция теперь не залеживается на складах.

А ведь еще не так давно это специализированное предприятие — единственное подобного профиля в Узбекистане — было в упадке. Продукция, что называется, не шла, так как не выдерживала конкуренции с хлынувшим в республику импортом. Долги предприятия росли, многие специалисты были вынуждены уволиться. Изменить ситуацию мог только приток инвестиций.

В мае прошлого года контрольный пакет акций — 56,3 процента — приобрел парфюмерно-косметический концерн «Калина». Таким образом, «Лола атир упа» стала вторым предприятием республики, вслед за алмалыкским заводом бытовой химии «Паллада-Восток», работающим с российским концерном. За финансовой поддержкой последовали внедрение на предприятии новой системы управления, программы по обеспечению ресурсами, технологиями. Благодаря использованию оборудования швейцарской и немецкой фирм улучшилась упаковка продукции, расширился ее ассортимент. Сегодня в цехах предприятия выпускают зубную пасту, шампуни, моющие и чистящие средства, кремы — всего 70 наименований продукции.

— Часть долга мы уже погасили, — говорит председатель правления АО «Лола атир упа» Искандер Джураевич Рашидов. — Наш коллектив, а это более 250 человек, обеспечен работой, стабильно получает зарплату, уплачивает налоги. Но, конечно, есть еще вопросы, которые требуют решения. Они связаны, в частности, с пополнением оборотных средств, поставками сырья и материалов, ведь за счет местной сырьевой базы мы можем обеспечить свои потребности лишь на 15 процентов.

В нынешних условиях, когда требования потребителей постоянно возрастают, для любого предприятия особенно важна возможность быстро перестраивать производство и в зависимости от спроса выпускать необходимую продукцию. Именно по этому принципу и действуют на «Лола атир упа». А ориентир дают специалисты маркетинговой службы. Предприятие имеет достаточные мощности, в частности для ежегодного производства 60 млн. туб зубной пасты, 12 млн. баночек крема, 8,5 тонны шампуней. За счет внедрения новых технологий, использования хороших ингредиентов улучшается и качество выпускаемой продукции. Приемлемые цены, гарантия безопасности продукции и ее эффективности, определенные соответствующими сертификатами, позволяют также удерживать прочные позиции на рынке. О процессе оздоровления предприятия, его работе на импортозамещение свидетельствуют такие цифры: если в 2000 году объем производства составил 500-600 млн. сумов, то в 2001 году — более 3 млрд. сумов. Предполагаемый объем выпуска продукции в этом году — более 5 млрд. сумов.

— Этот рост, — говорит Искандер Джураевич, — обеспечивается не за счет роста цен. Они в течение года у нас практически не меняются. К тому же мы внедрили их гибкую систему для дилеров, супервайзеров при оптовых закупках.

Узбекистанские производители парфюмерно-косметической продукции, моющих и чистящих средств с каждым годом все активнее работают с зарубежными партнерами. Продукция отправляется в Россию, Казахстан, с недавних пор и в Афганистан. Очередная ее партия поедет в Монголию и Китай. Если в прошлом году общий объем экспорта составил 250 тысяч долларов, то за полугодие нынешнего — уже 200 тысяч долларов. А всего в этом году планируется экспортировать продукции на 1 млн. долларов.

Но, как говорится, плох тот солдат, который не хочет стать генералом, так и специалисты АО «Лола» намерены двигаться дальше. Здесь идет подготовка к внедрению ноу-хау, которого нет у других родственных предприятий. Развивается сотрудничество с малыми фирмами. Хорошие перспективы, в частности, обещает внедрение разработки химически очищенного осажденного мыла для производства зубной пасты, предложенной янгиюльским МП при АО «Биохим». Пока этот компонент приходится закупать в России.

— Кто хочет работать, — говорит И. Рашидов, — тот ищет для этого пути. Надеюсь, что мы выбрали верное направление.

О. ХАРЧЕНКО.

НА СНИМКАХ: управляющая торговым центром Е. Лукшанова представляет ассортимент продукции; Н. Юсупова — машинист расфасовочно-упаковочной продукции; специалисты предприятия Л. Никитин и Л. Закирова.

Фото С. ЛЮБЧИЧА.

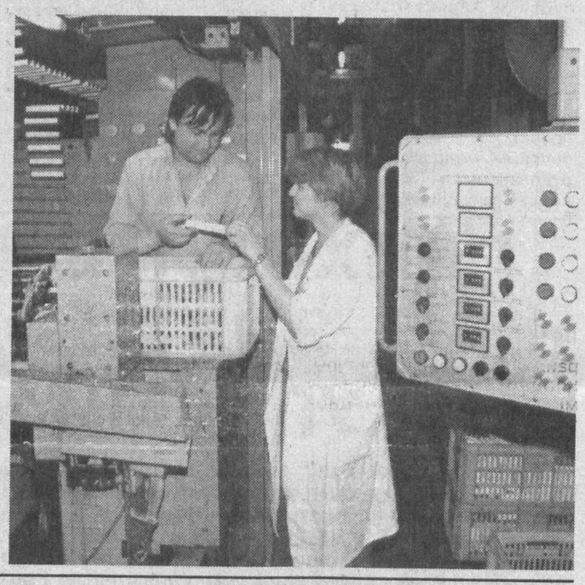

Все делать сообща

Товарищество собственников жилья «Бирлик сервис» Акмал-Икрамовского района Ташкента не так давно отметило свой день рождения — в июне исполнилось два года с момента создания ТСЖ. За это время было сделано немало, однако самым главным достижением сотрудники товарищества считают то, что жители 1480 квартир двадцати домов, которые входят в «Бирлик сервис», довольны их работой и принимают активное участие в деятельности ТСЖ.

С первых дней в товариществе было решено работать в тесном сотрудничестве с владельцами квартир, все проблемы и заботы решать сообща. Свою деятельность «Бирлик сервис» сделал абсолютно прозрачной, постоянно проводя собрания и встречи, где разъяснялись и вопросы по работе тогда еще новой и незнакомой структуры коммунального хозяйства города, и проблемы, требующие решения. Такой подход очень скоро принес результаты. Одним из них, безусловно, можно считать ликвидацию всех долгов по оплате коммунальных услуг и эксплуатационных расходов, а это ни много ни мало — более 7 млн. сумов. Сегодня здесь с гордостью говорят, что у товарищества перед городскими коммунальными службами нет долга.

Немало хлопот доставили и сами дома — старые пятиэтажки, многие из которых требовали капитального ремонта. В первую очередь были очищены подвалы, заменены изношенные трубы, так что теперь жители не знают проблем. Сейчас идет капитальный ремонт трех домов, в планах — ремонт подъездов, благоустройство дворов. Заявки жильцов выполняются оперативно, все необходимые инструменты и материалы приобретаются заранее.

— Хорошие показатели — это и результат тесного сотрудничества с самими жителями, которые всегда могут получить интересующую их информацию, и с домкомами, которые за эти два года стали главными помощниками сотрудников ТСЖ, — говорит председатель «Бирлик сервис» Хабибулла Нугмонов. — Мы разработали целую систему поощрений самых активных домкомов. Они не оплачивают эксплуатационные расходы, ТСЖ бесплатно установило в их квартирах кабельное телевидение. Помогаем и малообеспеченным, и многодетным семьям, стараемся знать заботы и проблемы каждого жителя. Только сообща мы сможем достичь процветания — это девиз нашего товарищества.

Н.НИКОЛАЕВА.

☑ *Комментарий специалиста*

Объединив усилия, разделить ответственность

Каждому хорошо знакома поговорка:«У семи нянек дитя без глаза». Чтобы этого не произошло, должны быть четко разграничены обязанности каждой организации, участвующей в подаче в жилые дома воды, отопления и так далее. Однако не все товарищества собственников жилья хорошо ориентируются в этих вопросах.

Помочь расставить все по своим местам мы попросили технического директора ПО «Таштеплоэнерго» А. А. Валиева.

Руководством городского хокимията утверждено положение о взаимоотношениях производственного объединения «Таштеплоэнерго» с товариществами собственников жилья по ремонту и эксплуатационному обслуживанию тепловых (элеваторных) узлов и подводящих трубопроводов к ним.

Как будут строиться взаимоотношения между персоналом «Таштеплоэнерго» как поставщика теплоэнергии в жилой дом и персоналом товарищества собственников жилья как коллективного владельца жилого дома и всех внутридомовых инженерных коммуникаций?

Элеваторный узел — довольно сложное оборудование, требующее квалифицированного персонала для обслуживания и ремонта.

Положением о взаимоотношениях предусматривается, что ремонтно-эксплуатационное обслуживание теплового узла и трубопроводов берет на себя ПО «Таштеплоэнерго». При желании товарищества выполнять ремонтно-эксплуатационное обслуживание теплоузла собственными силами положением предусматривается возможность заключения договора товарищества с объединением, которое будет оплачивать товариществу эти работы.

Тепловые сети за элеваторным узлом обслуживаются и ремонтируются ТСЖ. Немаловажная деталь: передача теплового узла и подводов к нему на ремонтно-эксплуатационное обслуживание от ТСЖ объединению оформляются актом, в котором отражается фактическое состояние и комплектность.

Каковы же основные функции и обязательства ТСЖ как владельца теплового узла и всей внутридомовой системы теплоснабжения? Персонал товарищества принимает заявки на повреждения и неполадки в работе теплового узла от жителей, проверяет их и передает диспетчеру районного управления «Таштеплоэнерго», осуществляя затем контроль за устранением дефекта «Таштеплоэнерго». Также ТСЖ обеспечивает сохранность оборудования тепловых узлов и несет за него материальную ответственность, обеспечивает санитарное состояние подвала, освещение, исключает доступ в подвал посторонних лиц, при аварийных ситуациях производит отключение теплового узла.

В положении также регламентируются операции, проводимые совместно персоналом ТСЖ и «Таштеплоэнерго».

Думается, что выполнение требований положения о взаимоотношениях поможет лучше выполнять общую как для ТСЖ, так и для ПО «Таштеплоэнерго» задачу — бесперебойное и качественное отопление и горячее водоснабжение квартир приватизированного жилого фонда нашего города.

ОСНОВНОЙ АКЦЕНТ — НА ЭКСПОРТ

Компания «Узплодоовощвинпром-холдинг» в нынешнем году продолжает реализацию перспективной программы привлечения иностранных инвестиций, в ходе которой планируется осуществить модернизацию и техническое перевооружение промышленных и сельскохозяйственных предприятий отрасли. В перспективе будет реализовано 60 инвестиционных проектов на общую сумму 172,3 млн. долларов США.

Все эти проекты ориентированы на закупку современного и высокоэффективного оборудования для производства натуральных и концентрированных соков, тары и тароупаковочных материалов, а также на внедрение новейших технологий в переработку плодоовощной продукции. Большое внимание будет уделено организации выпуска детского питания на плодоовощной основе и фруктовых долек в сиропе. После модернизации специализированных предприятий объем производства этой сладкой продукции составит 8,1 млн. банок. Стоимость этого проекта — 51,4 млн. долларов: для его осуществления будут привлечены кредиты «Эксимбанка» (США) и группы известных американских компаний «Тексуна Интернешнл».

В целом же будет модернизировано около 30 предприятий холдинга, а в перспективе намечается создать еще несколько новых предприятий по производству и упаковке томатной пасты, натуральных соков из яблок, абрикосов, персиков и груш, детского питания на фруктовой и овощной основе. Также планируется открыть ряд предприятий, специализирующихся на выпуске современных видов стеклянной, полимерной, ламинированной, картонной тары и тары из красочной литографированной жести со стойким антикоррозийным покрытием.

В своей деятельности компания «Узплодоовощвинпром-холдинг» основной акцент делает на привлечение иностранных инвестиций и создание новых перспективных производств. Большое значение имеет экспортоориентированность производимой продукции, поэтому компания сотрудничает с фирмами Германии, Франции, Швейцарии, Израиля, США, Польши, Италии и Индии, имеющими большой опыт в производстве высококачественных продуктов питания.

Сегодня специалисты холдинговой компании изучают рынки сбыта и определяют ассортимент продукции, пользующейся наибольшим спросом у покупателя. И, надо сказать, работа эта проводится довольно успешно: в ближайшие два года предусмотрено довести объемы переработки плодоовощной продукции и винограда до 7,1 млн. тонн, из которых 500—550 тыс. тонн намечено ежегодно поставлять на экспорт в регионы России и стран СНГ. Однако руководство компании «Узплодоовощвинпром-холдинг» планирует в дальнейшем выйти и на рынки Германии, Англии, Чехии, Болгарии, Америки и Японии.

И.ШАБАРДИНА.

☑ *Транспорт: час «пик»*

Новые машины, новые маршруты

Одной из примет времени стало обновление подвижного состава городского пассажирского транспорта. На улицах Ташкента появились комфортабельные и удобные машины марок «Шкода», «Татра», «Мерседес». И хотя основным средством перевозки горожан по-прежнему остаются автобусы и метро, электротранспорт — трамваи и троллейбусы — удерживает позиции своим главным качеством — экологической чистотой и безопасностью. Наши нештатные корреспонденты встретились с начальником управления электротранспорта ГА «Ташгорпасстранс» Каримуллой Насруллаевичем ГУЛЯМОВЫМ.

— Для начала я хотел бы отметить, что вопрос развития транспортного обслуживания для «Ташгорпасстранса» очень важный и насущный, — сказал он. — Наш город стремительно растет, увеличивается число жителей, поэтому пассажиропоток становится больше и, как следствие, требуется больше транспорта. Подвижной состав за последние несколько лет обновился почти полностью. Для этого ГА «Ташгорпасстранс» заключала контракты с чешскими, корейскими и другими зарубежными партнерами. Например, четыре года назад трамвайно-троллейбусное депо № 3 столицы получило 24 современных трамвайных вагона «Татра», которые сразу же были пущены в обкатку. Что же касается ближайших перспектив, то в скором времени ожидается подписание нового контракта с Чехией на поставку 70 трамваев и такого же количества троллейбусов. Думается, это будет неплохим подарком всем жителям нашего города. Намечается заключение подобных договоров с Южной Кореей и Германией, машины которых уже успели завоевать доверие ташкентцев. Если же говорить о развитии электротранспорта в нашем городе, то пока с экономической точки зрения выгоднее открыть новый автобусный маршрут, чем прокладывать новые трамвайные пути. Но хочется верить, что экологически чистые трамваи и троллейбусы со временем будут пользоваться не меньшей популярностью, чем метро и автотранспорт.

Э. ПЕТКОВА, А. АНДРЕЯНОВА.

Сделать город чище и краше в силах самих горожан — эти слова знакомы всем без исключения ташкентцам. Регулярно мы выходим на хашары, чтобы привести в порядок свою улицу, двор, внести свою лепту в благородное дело. Однако, по-видимому, некоторым горожанам безразличен облик родного города и заботу о его чистоте они возложили исключительно на коммунальные службы. Иначе как объяснить возникновение этой импровизированной мусорки прямо посреди улицы? Такое «украшение» распространяет весьма неприятный запах, да и выглядит очень неэстетично, однако жители близлежащих домов продолжают выбрасывать сюда мусор, считая, наверное, это в порядке вещей.

Фото Т. НИГМАТУЛЛИНА.

☑ *Острый сигнал*

НЕПРОСЫХАЮЩЕЕ «НАВАЖДЕНИЕ»

Прямо возле детского сада № 4, что на массиве ТТЗ-1, возле мусорных баков уже четвертый месяц, источая миазмы, «раскинулась» зеленочерная зловонная лужа, видимо, превратившаяся в маленькое болотце, поскольку не высыхает даже под палящим солнцем. Находится эта «достопримечательность» в ведении ТСЖ «Тулкунота-коммунал», и можно только удивляться потрясающему хладнокровию, с которыми работники этого предприятия ежедневно созерцают эту лужу, находящуюся от него в 40 метрах.

С тем же, видимо, несгибаемым спокойствием восприняло руководство товарищества и критику в свой адрес в газете «Вечерний Ташкент» в заметке «Противное место», №18 от 11.02.2002 г., где говорится о том, что прямо перед газетным киоском возле автостанции «ТТЗ» постоянно «действует» стихийная мусорная свалка. Хотя стала она меньше, но полностью проблема не решена по сей день.

Даже проблемами называть оба эти источника грязи смешно, настолько они легко решаемы. Однако они стали истинным наваждением для жителей городка тракторостроителей. Настоящий вопрос, видимо, в другом, а именно — в отношении к своим обязанностям работников ТСЖ.

Л. ШАХОВА.

☑ *Реплика*

ВОТ ТАК «ЯРМАРКА»

Что ни говори, а базар, тем более восточный, — одно из самых популярных мест. Он привлекает обилием витаминной продукции, возможностью приобрести все, что требуется для обеда, ужина... Но все ли из базаров, что есть в нашем городе, отвечает санитарным требованиям? Должен сказать, что филиал Сергелийского универсального рынка, именуемый в народе «ярмаркой», нельзя отнести к таковым. И вот почему. Само расположение филиала рынка удобно как для поставки витаминной продукции, так и для покупателей. Сюда можно подъехать на троллейбусе, автобусе. Но вот то, что дехкане или перекупщики их продукции торгуют картофелем, луком, фруктами прямо на тротуаре, рядом с проезжей частью дороги, совсем не радует. Кругом грязь, мусор.

Продажа «с земли» — здесь довольно распространенный метод, так же, как и торговля продуктами кулинарии домашнего приготовления.

Почему же не пресекают эту торговлю районная санэпидемстанция, милиция, налоговая инспекция? Понятно, что территория филиала мала и под сводами большого навеса быстрее занимают места, постоянные продавцы-перекупщики, да еще выставляют свою продукцию многочисленные магазинчики, лотки, точки общепита, всем желающим предложить собственные фрукты и овощи не разместиться. Однако допускать продажу продукции в антисанитарных условиях нельзя, как и безучастно смотреть на то, что за продажу «с земли» здесь взимается плата за место.

М. МАХМУТОВ.

ПО ПРОГРАММЕ ТЕМПУС

За годы независимости значительно укрепились связи Ташкентского института текстильной и легкой промышленности с ведущими учебными центрами зарубежья. Вуз стал членом Международной текстильной академии, Международной ассоциации полиграфических вузов, Международной ассоциации шелка.

В течение четырех лет здесь ведется работа над проектом по программе ТЕМПУС совместно с Гентским университетом (Бельгия) и Пирейским технологическим институтом (Греция), направленным на модернизацию текстильного образования в условиях рынка. Для поддержки проекта был выделен грант — 415 тысяч долларов. В рамках этого проекта прошли стажировку в Бельгии и Греции около 30 преподавателей, аспирантов и студентов. Кроме того, приобретено оборудование на 70 тысяч долларов, постоянно осуществляется обмен опытом по совершенствованию учебного процесса подготовки бакалавров и магистров.

Со всемирно известной фирмой «Гейдельберг» (Германия) создан совместный учебно-демонстрационный центр, оснащенный современным полиграфическим оборудованием стоимостью в 500 тысяч евро.

Акбар АЛИЕВ.

☑ *Фестивали*

«ЧИМГАН-ЭКО-2002»

На заключительном концерте Чимганского фестиваля авторской песни, который прошел в Центральном Доме офицеров, прозвучала приятная новость: спустя четверть века с момента своей деятельности общественное движение самодеятельных авторов оформилось в официально признанную Ассоциацию клубов. В ассоциацию вошли прежде всего ташкентские «Арча», «Караван», «Вертикаль», «Высота», «Живая музыка», навоийские «Четверг», «Зазеркалье», «Золотые россыпи», зарафшанский клуб «Вдохновение», самаркандский «Фламинго» и многие другие. Бардовским движением охвачены все области Узбекистана, недаром ведь мы — народ музыкальный! Руководителем ассоциации стал поэт, журналист, общественный деятель Раим Фархади. В немалой степени благодаря активной позиции Фархади бардовскому движению придан экологический акцент: его участники не только поют, но и очищают склоны гор от оставленного туристами мусора, а за песни на экологическую тематику неоднократно удостаивались различных призов. Вот и на этот раз были присуждены почетные дипломы фестиваля: за лучшую экологическую песню — Алишеру Шахабетдинову, за лучшую песню по проблеме сохранения озонового слоя — Марсу Бахтиярову. Диплома за лучшую патриотическую песню был удостоен Георгий Саруханов.

В честь юбилея бардовского движения было учреждено множество номинаций, так что в результате лауреатами и дипломантами «Чимгана-2002» стали более тридцати исполнителей. Но даже среди них выделялись Хамида Ким («Зазеркалье», Навои), Иралия Усманова («Фламинго», Самарканд), Юрий Сучков («Арча», Ташкент), Луиза Донковцева («Арча») и Лариса Плахова-Ячина. Очаровательны были маленькие участники ташкентского клуба «Три кита и дельфин», впрочем, как и взрослое трио «Каттары».

Фестиваль завершился, но зритель по-прежнему может встретиться с любимыми авторами и исполнителями. Бардовские концерты проходят круглый год во Дворце музыки, Центральном Доме офицеров, Доме кино и многочисленных столичных домах культуры.

А. КУРЫШЕВ.

☑ *«Внимание: пешеход!»*

ВСТРЕЧИ В МАХАЛЛЯХ

В рамках проходящей в городе операции «Внимание: пешеход!» сотрудники Управления безопасности дорожного движения проводят различные мероприятия по профилактике дорожно-транспортных происшествий. В разработанном плане этой акции предусмотрены беседы, лекции в махаллях каждого из 11 районов города.

В Шайхантаурском, Сабир-Рахимовском, Бектемирском, Яккасарайском районах сотрудники УБДД ГУВД г. Ташкента — начальник отдела пропаганды подполковник милиции В. Тутин, инспектор этого же отдела капитан милиции А. Атабеков, представители фонда «Махалля» во время встреч с жителями рассказали о тех профилактических мероприятиях, которые проводятся в городе в связи с операцией «Внимание: пешеход!», привели статистические данные дорожно-транспортных происшествий, подчеркнув, что с начала года пострадали 1350 пешеходов.

— Эта цифра могла быть значительно ниже, если бы пешеходы неукоснительно соблюдали Правила дорожного движения, — отметил А. Атабеков.

Довольно часто пострадавшие в дорожно-транспортных происшествиях бывают сами виноваты не только в том, что подвергли свою жизнь опасности, но и поставили под угрозу чужие.

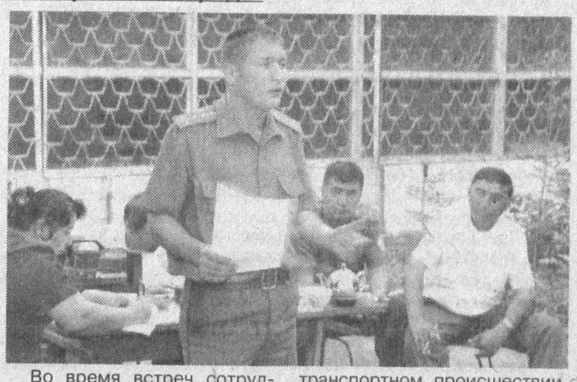

Во время встреч сотрудники УБДД разъясняли пункты Правил дорожного движения, статьи Кодекса об административной ответственности, подчеркивая, что пешеход, по вине которого на дороге была создана аварийная ситуация, не повлекшая за собой тяжелых последствий, штрафуется согласно статье 138 части 3 на сумму от 1315 до 1972 сума 50 тийинов. Если же в дорожно-транспортном происшествии, которое произошло опять-таки по вине пешехода, пострадали люди, то он после проведения тщательного расследования привлекается к уголовной ответственности. Беседы сотрудников УБДД с жителями махаллей не носили голословный характер, каждое утверждение сопровождалось красноречивыми примерами, фактами из милицейских протоколов. Особо выделялась во время встреч тема поведения детей на дорогах города. Сотрудники УБДД рассказали о той ответственности, которую несут родители, учителя, все жители махаллей за безопасность ребят и на автотрассах столицы.

С. ГРИГОРЬЕВА.

НА СНИМКАХ: инспектор отдела пропаганды УБДД ГУВД г. Ташкента А. Атабеков ведет разъяснительную беседу с жителями махалли «Гулобад» Шайхантаурского района; во время встречи.

Фото Т. НИГМАТУЛЛИНА.

«НЕОБЫЧНЫЙ ВЕЧЕР» С НАДЕЖДОЙ НА БУДУЩЕЕ

На днях в Театре имени Аброра Хидоятова состоялось мероприятие, посвященное установлению дипломатических отношений между Узбекистаном и Арабской Республикой Египет и пятидесятилетию национального праздника египетского народа — июльской революции, организованное информационным бюро посольства АРЕ в Узбекистане и Обществом дружбы Узбекистан — Египет. В этой акции принимали участие представители дипломатического корпуса, аккредитованные в Узбекистане, общественности, средств массовой информации, деятели культуры и искусства, преподаватели и студенты, гости столицы.

Основным же событием этого своеобразного праздника стал спектакль, поставленный на узбекском языке по пьесе египетского писателя и драматурга с мировым именем Тафика Аль-Хакима «Необычный вечер».

Перед спектаклем Чрезвычайный и Полномочный Посол АРЕ в Узбекистане г-н Г. Фаед рассказал присутствующим о достижениях египетского народа, о развитии узбекско-египетских отношений. Начальник информационного бюро посольства, советник Раъфат Ас-Сабъа тепло поблагодарил творческий коллектив театра за постановку пьесы, отметил особую заслугу режиссера-постановщика Амана Абдураззакова.

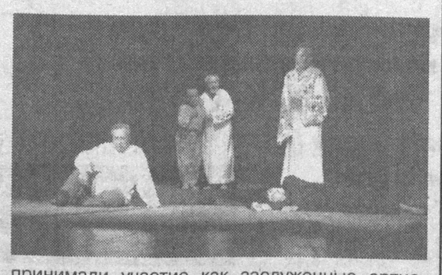

Театральное представление, в котором принимали участие как заслуженные артисты республики Неъмат Алимов, Азиза Биматова, Дильбар Исмаилова, Эльяр Насиров, так и молодые актеры Мухаббат Абдуллаева, Тульбахор Рахимова, Музаффар Шадиев и другие, не оставило в зале равнодушных. Идеи автора о надеждах, связанных с завтрашнем днем, о стремлении к обществу, в котором царили бы мир, доброта и любовь, воплощенные на сцене в переплетениях реальности с фантастическим будущим, логики с абстракцией, нынешнего века и прошлого с извечно существующими вопросами морали, заставили, наверное, каждого зрителя задуматься о судьбе нашего хрупкого мира и ответственности за него перед нашими детьми, будущим поколением.

Фото К. АГАМЯНА.

☑ *Память*

Морями теплыми омытая...

Как-то, заглянув в Институт истории Академии наук Узбекистана и заметив на столе старшего научного сотрудника кандидата исторических наук Галины Ренатовны Уразаевой рукопись в темно-бордовом переплете, я поинтересовалась: «Ваша докторская диссертация?»

— Нет-нет, — улыбнулась она. — Это книга моего отца об Индонезии. Он четыре года работал в этой стране, хорошо узнал ее историю, обычаи, традиции. Вот и запечатлел все увиденное, изученное в ней. Первая книжка об этой экзотичной стране вышла на узбекском языке в 1958 году. Теперь вот хотим издать вторую. Она, несомненно, заинтересует тех, кто захочет как можно больше узнать об Индонезии, омытой теплыми морями, поближе познакомиться с историей государства времен правления первого президента Сукарно, проблемами экономического, политического, социального характера 60-х годов XX века, а нам, его детям, завершить дело, начатое отцом.

Трудно сейчас предположить, что стало для него побудительным мотивом к изучению истории, искусства, культуры этой страны, составлению индонезийско-англо-русско-узбекского словаря. Ведь всегда трудно предсказать, почему один, к примеру, увлекается археологией, другой филателией, третий посвящает свою жизнь изучению языков. Порыв — это особый настрой нашей души, и, может, нашего отца привлекло к этой стране именно то, что ей одной из первых на земном шаре удалось сбросить трехсотлетнее иго голландского колониализма и 17 августа 1945 года провозгласить независимость... Кто знает?

Но как бы то ни было, главным в его судьбе, судьбе журналиста, стало стремление к познанию этой страны, ее языка, а потом во время пребывания Сукарно в Узбекистане послать ему приветственную телеграмму и попросить дать имя только что родившейся дочери. Ответ был коротким:

«Поздравляю вас с рождением дочери. Счастлив дать ей имя Юлдуз. Сукарно».

Юлдуз — по-русски означает Звезда. Родителям очень понравилось имя девочки, ставшей крестницей президента Сукарно.

В дальнейшем посланцы этой дружественной страны не раз посещали дом Уразбаевых, чтобы поздравить ее с очередным днем рождения.

А потом и сама Юлдуз побывала в Индонезии, когда там в течение четырех лет работал в посольстве отец и где он редактировал две газеты и журнал. И не раз в течение этих лет она была вместе с родителями гостьей во дворце президента.

— Интересно было бы услышать, как сложилась дальнейшая судьба вашей сестры?

— Юлдуз окончила факультет педагогики и психологии Ташкентского педагогического института имени Низами и свою дальнейшую жизнь связала с воспитанием подрастающего поколения. Сейчас она работает в детском саду МВД воспитательницей. С родителями детей, которых она воспитывала и воспитывает, у нее самые доверительные отношения. Они звонят ей, когда ребенок капризничает, просят совета, как поступать с ним, когда он не находит контакта со сверстниками, когда у него поднимается температура... Она готова прийти на помощь каждому, кто в ней нуждается.

Наверное, эту теплоту и расположение к людям ей подарила страна, «морями теплыми омытая» и о которой написал свою книгу наш отец — Ренат Уразаев.

Почти о каждом уголке этой страны — свои рассказы. Читая их, зримо представляешь не только природу под горячим солнцем, но и нравы, обычаи, бытующие здесь, узнаешь много интересного об ее истории, искусстве, культуре. Журналист, историк Ренат Уразаев сделал все для того, чтобы люди как можно больше узнали об Индонезии. Теперь дело только за тем, чтобы книга увидела свет.

Н. НИЗАМОВА.

ВПЕРЕДИ ЕЩЕ МНОГО НЕПОКОРЕННЫХ ВЕРШИН

Недавний приезд в Узбекистан израильского фортепианного дуэта Сиван Сильвер и Джил Гарбург стал частью мирового турне музыкантов, которые только за последние два месяца посетили более 10 стран мира. Стипендиаты Американо-израильского фонда культуры, неоднократные лауреаты международных и национальных конкурсов, в числе которых конкурс имени Брамса в Гамбурге, состязание пианистов в Италии и Израиле, дали не только концерт в Большом зале госконсерватории Узбекистана, но и провели мастер-класс с его студентами, после которого дали небольшое интервью.

— Как нам известно, вы долгое время выступали сольно, и только в последние годы играете дуэтом. В чем причина такого выбора?

— После окончания Музыкальной академии в Тель-Авиве, каждый из нас думал о сольной карьере, поэтому мы специализировались в Высшей музыкальной школе Ганновера в Германии именно как солисты. Но сыграв однажды дуэтом на одном из радиоконцертов, поняли, что нам стоит играть ансамблем. С тех пор в течение вот уже пяти лет ведем активную концертную деятельность, посетили за это время более 20 государств. Выступали на таких престижных сценах, как Карнеги-Холл в Нью-Йорке и Берлинская филармония. Наши концерты транслировались радио и телевидением США, Канады, Германии и Израиля.

— А что для вас является самым сложным в ансамблевом исполнительстве?

— Самое главное и трудное для нас — это найти так называемый микротайминг. Мы должны играть настолько сыгранно, чтобы создать у слушателей впечатление того, что звучат не два, а один инструмент. Сегодня, впрочем, как и всегда, этого требует мировой стандарт.

— Что является основным критерием в выборе репертуара?

— У нас нет особых предпочтений, самое главное условие — музыка должна быть хорошей. Поэтому стараемся играть не только произведения, написанные специально для двух фортепиано, то и всевозможные оперные, оркестровые переложения, что, согласитесь, очень сложно. В нашем репертуаре музыка Моцарта, Брамса, Шуберта, которую многие дуэты часто избегают, считая наиболее трудной для исполнительства. Любим играть и произведения современных композиторов, включая сочинения, написанные для нас или посвященные нашему дуэту.

— А что вас интересует помимо музыки?

— Большую часть нашего времени занимают гастроли, поэтому хотим мы того или нет, но путешествия уже давно стали нашим хобби. К тому же нам очень интересна и педагогическая деятельность — с октября 2001 года мы ведем класс фортепианного ансамбля в Высшей музыкальной школе Ганновера.

На традиционный вопрос о планах музыканты ответили, что впереди еще много непокоренных вершин. В этом концертном сезоне помимо выступлений в Европе Сиван Сильвер и Джил Гарбург совершат два турне по США и Канаде, после чего дебютируют в Японии и других странах Востока, а также в Южной Америке, Новой Зеландии и Австралии.

Оценить мастерство талантливых музыкантов можно не только посетив их концерты, но и прослушав первый компакт-диск дуэта, выпущенный в 2001 году компанией JMC, в который вошли произведения Моцарта, Шуберта, Дебюсси и известного израильского композитора Серджио Натра.

Юлия МОРОЗОВА.

Муз «ВТ» обозрение

Вольфганг-Амадей Моцарт «Реквием»-1791

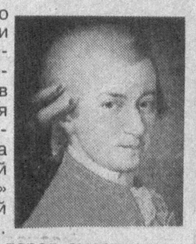

«Реквием» — это одно из самых знаменитых и значительных произведений великого австрийского композитора. Здесь в полной мере раскрылся талант Моцарта как серьезного творца. Глубина лирических переживаний сочетается в «Реквиеме» с поразительной силой драматических картин. Моления, надежды, ужас перед смертью выражены с большим и чистым лирическим чувством. Образы, порой страшные, иногда нежные и трогательные, даются в произведении с такой обобщающей силой и так ярко, что «Реквием» как бы превращается в симфонизированную, синтетическую драму. Написанный для четырехголосного хора, квартета солистов и большого оркестра, «Реквием» не только завершил творческую жизнь Моцарта, но и дополнил его художественную индивидуальность, открыл и подчеркнул те ее стороны, которые лишь частично выразились в других областях.

DAVID BOWIE «Heathen»-2002

Как только новое творение Дэвида Боуи увидело свет, критики тут же объявили его чуть ли не самым лучшим альбомом во всем творчестве музыканта. Похоже, что и сам автор относится к «Heathen» тоже очень трепетно. Что ж, он имеет на это полное право. Если говорить более предметно, то в этом альбоме нет ни одной хитовой композиции. Более того, если убрать паузы между песнями, то в результате получится однородная масса — ужасно мрачная и зловещая. И вообще, этот альбом и своей музыкой, и текстами, и оформлением навевает жутковатые ощущения. Эдакие зарисовки из жизни вампиров и другой потусторонней нечисти. Да, что-то невеселые мысли стали посещать Дэвида Боуи на старости лет.

GARY MOORE «The Best Of The Blues»-2002

Как уже видно из названия, этот альбом — не что иное, как сборник. Гари Мур решил не мудрствуя лукаво собрать на двух CD блюзовые композиции, которые он когда-либо исполнял. В первую пластинку вошли студийные версии таких знаменитых хитов, как «Oh Pretty Woman», «All Your Love», «Still Got The Blues», «Parisienne Walkways» и т. д. и т. п. А вот второй CD полностью посвящен концертным записям знаменитого певца и гитариста. И что характерно, некоторые песни Муру помогают исполнять довольно легендарные личности — A. King, A. Collins и даже сам B. B. King. И, как вы понимаете, такое совместное музицирование достойно самого пристального внимания.

Группа «Кукрыниксы» «Раскрашенная душа»-2002

Относительно молодой коллектив из Санкт-Петербурга «Кукрыниксы» решил сильно себя не утруждать поиском оригинальных творческих форм. Ребята взяли и пошли проторенными дорогами. А посему поют «Кукрыниксы» почти один в один как «Король и Шут», а в музыке чувствуется явное влияние группы «Кино». И что интересно — публике это в общем-то нравится. Песни «По раскрашенной душе», «Жадное море», «Дороги», — кавер-версия на цоевскую «Печаль» — стали довольно популярны. Тривиальное подражательство, оказывается, может иногда приносить и позитивные плоды. Единственное — что «Кукрыниксы» будут делать дальше? Копирование, конечно, не преступление, просто публике это может в конце концов надоесть.

Б. В. Г.

☑ *Твой досуг*

ЗАИНТЕРЕСОВАТЬ РЕБЕНКА СЛОЖНО, НО МОЖНО

Летом многие родители задаются вопросом: чем занять подростка? На этот вопрос можно ответить так: отправьте своего ребенка в Республиканский дворец школьников, где ему смогут уделить должное внимание и предложить занятие по душе.

— Созданный еще в 1965 году, Дворец школьников пришел на помощь многим подросткам, желающим посвятить свое свободное время занятию любимым делом, — говорит директор Республиканского дворца школьников заслуженный артист Республики Узбекистан Эльмурод Мухитович Исломов. — Сейчас здесь занимаются не только ташкентцы, но и дети со всей республики. Ребята приходят сюда не только в дни каникул, но и в течение всего учебного года.

Продолжая традиции своих предков, прославившихся на весь мир изготовлением предметов декоративно-прикладного искусства, подростки с удовольствием посещают кружок резьбы по дереву, которым руководит студент Республиканского художественного училища им. Бехзода Равшан Маликов. Когда-то он тоже занимался в этом кружке.

Мальчикам нравится заниматься росписью по ганчу, радиоспортом, в ракетомодельном кружке, где приумножаются знания по математике, физике. Для девочек есть танцевальный, кружок кройки и шитья, где может проявить свое умение будущая хозяйка.

Работы воспитанников кружка рисования часто принимают участие в различных международных выставках. В частности, одна из работ, представленных на выставке, проходившей в Чехии, получила серебряную медаль, а в Японии одна из картин воспитанника дворца школьников была удостоена почетной грамоты.

При Республиканском дворце действует клуб любителей искусства. Благодаря грамотным педагогам дети готовят концертные программы с различными эстрадными номерами. Помимо занятий в кружках, специально организуются встречи с известными эстрадными исполнителями, знаменитыми актерами и писателями.

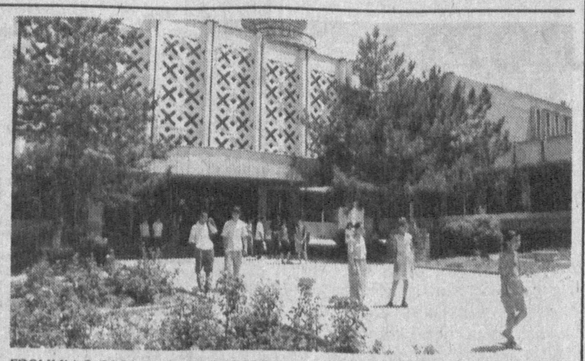

Экскурсии по городу позволяют детям ознакомиться с архитектурными памятниками древних зодчих, экспонатами Домов-музеев известных людей, внесших огромный вклад в историю нашего государства.

Несомненно, заинтересовать подростка каким-либо делом достаточно сложно, но если занятие приходится по душе, то проблемы, связанные с заполнением свободного времени, отпадают.

М. ЯКШИГУЛОВА.

НА СНИМКАХ: в Республиканском дворце школьников всегда оживленно; идут занятия в тематических кружках.

Фото Т. НИГМАТУЛЛИНА.

☑ *Это интересно*

ТАКАЯ РАЗНАЯ, РАЗНАЯ ШКОЛА

У каждого из нас свои особые воспоминания о школьных годах, но когда речь заходит о самом здании школы, память выдает примерно один и тот же образ, независимо от того, в какие годы и в каком городе мы учились. Со школьной системой человечество знакомо уже по крайней мере пять тысяч лет, но на протяжении этого громадного отрезка времени мало кто задумывался о том, какую роль в процессе образования может сыграть помещение, где занимаются дети.

И лишь в XX веке идея «школьной архитектуры» стала предметом внимания специалистов. Появились экспериментальные школы, творческие центры, «школы будущего», и для всех них потребовалась особая архитектура. В результате возникли уникальные сооружения. Вот несколько любопытных примеров из Японии.

Начальная школа Харима Коген Хигаси в префектуре Хего по внешнему виду больше похожа на научно-исследовательский институт: прямые линии, сочетание бетона и стекла, иссиня-металлический мерцающий купол спортзала, геометрическая планировка газонов и клумб. Необычный внешний вид школы становится понятнее, если учесть, что здание располагается в «технополисе XXI века» — специально спроектированном футуристическом городе Харима. За его разработку архитектору Андо Тадао была присуждена премия имени Прицкера, которая является в области архитектуры аналогом Нобелевской премии. Все в этой школе — от стен до оборудования — призвано подчеркнуть ведущую роль науки, причем прежде всего — точных наук в современном мире. При этом большие окна и широкие коридоры пропускают много света, а строгие геометрические формы сами собой настраивают на дисциплину и уравновешенное поведение. Рядом со школой расположен ряд научно-исследовательских институтов, и их сотрудники — частые гости в школьных классах, где выступают с лекциями.

Другие школы, напротив, создаются по принципу «Без стен дети расцветают». Классы в начальной школе Янако в Токио отделены друг от друга разборными перегородками, а с одной стороны вообще лишены стен и выходят на простор и вольный воздух. Как говорят преподаватели, вероятность подружиться у учеников разных классов и разного возраста при такой организации пространства гораздо выше, общение учеников с учителями также более свободное. Стен нет, запереться у себя в классе нельзя, и дети становятся более общительными. Кстати, в этой школе отсутствуют звонки, возвещающие о начале или окончании занятий. Урок заканчивается тогда, когда преподаватель видит, что поставленная им на сегодня задача выполнена, и это позволяет более продуктивно использовать учебное время.

Если современный футуристический дизайн развивает склонность к точным наукам, логическому мышлению, то деревянная архитектура прошедшей эпохи формирует художников и поэтов. Прекрасная возможность проникнуться романтикой старины существует у учеников школы Уваока префектуры Ибараки, которая была построена в 1911 году. Особое чувство испытывают ученики еще и потому, что знают — в этой школе учились их отцы и деды.

Подготовила Ю. САМОЙЛОВА.

☑ *Тяжелая атлетика*

В активе узбекистанцев — серебро и бронза

В Турции завершился V чемпионат мира по тяжелой атлетике среди студентов. О выступлении сборной Узбекистана мы попросили рассказать главного тренера Рашида Маткаримова.

— На этот форум съехались более 200 спортсменов из 28 стран. От нашей республики в Измире на помост выходили семь атлетов, трое из которых стали призерами.

В весовой категории до 85 кг представитель Каракалпакского госуниверситета Бахтиер Нуруллаев завоевал 3 серебряные награды: в рывке, где он поднял 160 кг; в толчке — здесь ему покорились 190 кг и в сумме двоеборья — 350 кг.

Две бронзовые медали в активе Махмуджона Тагаева из РПКОР. В группе претендентов до 69 кг узбекистанец был третьим в сумме (290 кг) и в рывке (132,5 кг). В толчке он показал 4-й результат (157,5 кг).

И еще одну бронзу по сумме двух движений выиграл студент государственного института физкультуры Алишер Мамбеков. Среди тяжеловесов до 105 кг он зафиксировал 327,5 кг (рывок — 152, толчок — 175,5).

В командном зачете сборная Узбекистана заняла третье место вслед за победителями — китайцами и хозяевами соревнований.

— ***Рашид Машарипович, это были последние соревнования наших штангистов перед Азиатскими играми в Пусане?***

— Нет, в середине июля в Бангкоке состоятся чемпионат Азии и первенство юниоров континента. Мы планируем участвовать в обоих турнирах.

Ю. ЛИТВИНОВ.

Стоп-кадр

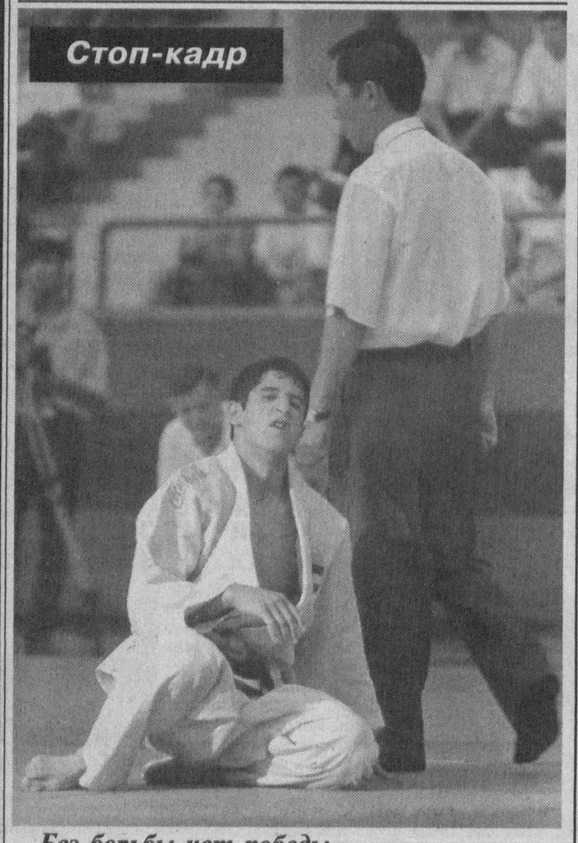

Без борьбы нет победы...

Фото Т. НИГМАТУЛЛИНА.

Мозаика соревнований

ГАНДБОЛ. В Намангане прошли игры второго тура чемпионата Узбекистана среди женских команд. Лидирует по-прежнему ташкентский «Алгоритм», одержавший победы во всех матчах. Второе место занимает дружина НИЭИ. На третьей позиции — коллектив АГМК. Замыкает турнирную таблицу команда БГУ и представительницы столичной СДЮШОР-5. Не явились на соревнования гандболистки Сырдарьи и Андижана.

ФУТБОЛ. Во всех зонах второй лиги чемпионата Узбекистана продолжается напряженная борьба за выход в финальную часть соревнований.

Турнир столичного региона на первом этапе проводится в двух группах. В группе «А» без потерь выступает команда «Академия», в активе которой 30 очков. 27 очков — у дружины «Бектемир». Третье место с 25 очками занимает коллектив «Шайхантаур-XXI век».

Группу «В» возглавляют представители РВШСМФ — в копилке будущих профессионалов 28 очков. На 3 балла от них отстает тоже юная бригада «Пахтакор-2». Третью и четвертую позиции делят команды «Посбон» и «Кабелчи». Очная встреча соперников не привела к перевесу какой-либо из сторон. Ничья — 1:1, так же, как и в общеочковом счете — 24:24. Благодаря лишь лучшей разнице забитых и пропущенных мячей «Посбон» в турнирной таблице стоит выше «Кабелчи».

* * *

На чемпионате Узбекистана состоялся перенесенный матч 9-го тура — в Навои встречались местный «Зарафшан» и столичный «Пахтакор».

Гости наголову разбили хозяев поля, послав в их ворота 6 безответных мячей. По два гола на счету Анвара Салиева и Гочкули Гочкулиева, по одному — в активе Сервера Джеперова и Леонида Кошелева. Этой победой ташкентцы еще больше упрочили свое положение лидера и подвели итог первому кругу.

ШАХМАТЫ. В столичной ДЮСШ-15 завершились детско-юношеские соревнования. Среди участников до 10 лет борьбу вели 32 претендента. В этой возрастной группе не было равных Шахнозе Сабировой, одержавшей победы во всех партиях. Набрав 7 очков, она обошла Дмитрия Лысенко, Муниса Ниязова и Азамата Масафаева, поделивших с 5 очками каждый второе-четвертое места.

Турнир 16-летних, где первенство оспаривали 36 шахматистов, выиграл Гайрат Усманов, в активе которого 6 очков. На пол-очка от победителя отстали второй и третий призеры Александр Касьян и Бекзод Нурматов.

* * *

Открытые городские соревнования собрали около 70 юных участников. В группе перворазрядников три спортсмена набрали по 6,5 очка из 9 возможных. По дополнительным показателям позиции распределились таким образом: первое — Вера Долженкова, вторая — Денис Нилов, третья — Анзор Алтамов.

Среди шахматистов второго разряда победитель Алишер Норматов записал в свой актив 7 очков. При определении двух других призовых мест судьям вновь пришлось прибегнуть к таблице коэффициентов. Этот показатель лучше оказался у Санжара Караева. Третьим был Фархад Наджметдинов. На их счету по 6,5 очка.

* * *

В Кибрае завершился традиционный республиканский турнир, посвященный памяти известного спортивного активиста, наставника молодежи Джуры Ханазарова. В третьем по счету мемориале первенство оспаривали 90 участников из разных уголков Узбекистана. Соревнования проводились по швейцарской системе в 9 туров. Потеряв лишь пол-очка, победителем стал мастер спорта Дамир Хуснутдинов. Мастер спорта Халил Тураев занял второе место. На третьей позиции соревнования закончил международный мастер Равиль Кагиров.

СПОРТИВНО-ПРИКЛАДНОЕ МНОГОБОРЬЕ. На Ташкентском море завершилось первенство Узбекистана, в которое входили 4 вида программы.

Соревнования по легкоатлетическому кроссу выиграл Александр Мартьянов из Андижана. Второе и третье места соответственно заняли его земляки Александр Мирзаходжаев и Саливат Ахметов.

В турнире по стрельбе из пневматической винтовки победителем стал самаркандец Андрей Шарипов. Он обошел других призеров — Рудольфа Акбутаева и Сергея Бурцева из Сурхандарьинской области.

Первый и третий результаты по плаванию показали ташкентские многоборцы Владимир Игнатенко и Павел Растригин. Второе время у сурхандарьинца Рустама Сарварова.

В гонках на 6-весельных ялах быстрее всех дистанцию преодолел столичный экипаж. За ним финишировали представители Сурхандарьинской и Самаркандской областей. В таком же порядке — Ташкент, Сурхандарья, Самарканд — коллективы закончили первенство и в общекомандном зачете.

КАРАТЭ. На базе столичного спорткомплекса «Джар» состоялся чемпионат Узбекистана. Соревнования проводились в двух дисциплинах — ката и кумите. В большинстве финальных поединков и демонстраций приемов без контакта доминировали ташкентские спортсмены. Победителями в своих весовых категориях стали Атабек Касымов, Ильхом Каримов, Джасур Джалилов, Ринат Кутуев, Умид Хакимов, Фархад Ахмедов и представитель сурхандарьинской области Азамат Каландаров.

Т. ЗАХАРОВ.

Что? Где? Когда?

С 8 по 14 июля — В Интернациональном культурном центре Узбекистана продолжает свою работу выставка молодой ташкентской художницы Дианы Корыцевой «Метаморфозный перезвон-2».

С 8 по 14 июля — в кинозале «Кино олами» ЦДО ВС РУз зрители смогут увидеть: в 11.30 — фантастический фильм режиссера Криса Коламбуса «Гарри Поттер и философский камень» (в главной роли — Дэниэл Редклиф); в 14.30 — премьеру блокбастера с Тоби Магуйаером в главной роли «Человек-паук»; в 17.00 и 19.30 — триллер «Из ада». В главной роли звезда Голливуда Джонни Депп.

10 июля — в ДК «Железнодорожник» будут демонстрироваться следующие фильмы: боевик режиссера Роба Коэна с Вин Дизель в главной роли «Форсаж» (начало в 12 часов); остросюжетная лента с Дрю Бэрримор, Кэмерон Диас и Люси Лоу «Ангелы Чарли» (начало в 14.30); триллер режиссера Кэмерона Кроу «Виниловое небо» (начало в 17 часов); фильм ужасов Стива Бека «13 привидений» (начало в 19.30).

10 июля — в Центре современного искусства откроется выставка «Цветы Ташкента». Начало в 18 часов.

11 июля — в Доме кино зрители увидят боевик режиссера Кристофера Гана «Братство волка». В главной роли — Марк Дакаскос. Начало сеансов — в 14.00, 16.30, 19.00 и 21.30.

12 июля — в библиотеке № 4 Мирабадского района пройдет беседа за «круглым столом» под названием «Мудрость прошлых лет». Начало — в 10 часов.

13 июля — в летнем лагере при школе № 31 Мирабадского района пройдет литературная викторина «Узнай героя», организованная библиотекой № 3 ЦБС Мирабадского района. Начало — в 10 часов.

14 июля — в Академическом русском драматическом театре Узбекистана зрители увидят спектакль по пьесе Н. Птушкиной «Под абажуром». Начало — в 17 часов.

Реклама и объявления • Реклама и объявления • Реклама и объявления

ВНИМАНИЕ!

Организация реализует
кислородную станцию марки
«АЖ КЖ-007»

по производству кислорода (в т. ч. медицинского), азота

Основные параметры:

1. Выработка кислорода за 1 час — 70 м³.
2. Потребляемое масло техническое — 600 литров в год.
3. Потребляемая электроэнергия — 96 кВт. в час.

Контактный телефон: 133-31-02.

ООО «LEVASHI» Акмал-Икрамовского района **ЛИКВИДИРУЕТСЯ.** Претензии принимаются в течение 2-х месяцев со дня публикации объявления по адресу: г. Ташкент, ул. Шайхзода, д. № 1 «б».

ОАО "ТЕХНОФАРМ"

сообщает о существенных фактах:

Порядковый номер сообщения 05. Начисление и выплата доходов по ценным бумагам

Общее собрание акционеров состоялось 14 июня 2002 г. Принято решение выплатить дивиденды на 10891 шт. простых именных акций в размере 381,07 сума на одну 1000-сумовую акцию в денежной форме.

Порядковый номер сообщения 07. Наступление даты закрытия реестра

19 апреля 2002 г. принято решение о закрытии реестра акционеров 14 мая 2002 г

Порядковый номер 09. Решение общих собраний

Открытое очередное собрание акционеров состоялось 14 июня 2002 г. по адресу: Ташкент, ул. Мавлянова 1-а, зал заседаний. На собрании присутствовали 93,5 % акционеров. Повестка дня:

1. Утверждение регламента проведения общего собрания акционеров. Утвердить регламент.

2. Отчет правления об итогах деятельности общества за 2001 год. Принять и одобрить отчет правления за 2001 год.

3. Заключение ревизионной комиссии по отчету правления об итогах деятельности общества за 2001 год. Принять и одобрить работу ревизионной комиссии за 2001 год.

4. Заключение аудитора по итогам деятельности общества за 2002 год. Принять и одобрить заключение аудитора за 2002 год.

5. Утверждение плана на 2002 год. Утвердить план на 2002 год.

6. О выплате дивидендов за 2001 год. Выплатить дивиденды в размере 381,07 сума на одну 1000-сумовую акцию в течение 2002 финансового года со дня принятия решения о выплате дивидендов.

7. Утверждение аудитора ОАО "Технофарм" на 2001 г. Утвердить аудитора агентства "Консаудитинформ" на 2002 год.

8. Приватизация аптеки по адресу: ул. Ш. Рашидова, 66. Приватизировать аптеку : ул. Ш.Рашидова, 66.

9. Довыборы в состав Наблюдательного совета ОАО "Технофарм". Утвердить кандидатуру Абдуллаева Р.Н в Наблюдательный совет.

10.10.Довыборы в состав ревизионной комиссии ОАО "Технофарм". Утвердить кандидатуру Иногамова И.Х. в состав ревизионной комиссии.

11. Довыборы в состав счетной комиссии ОАО "Технофарм". Утвердить кандидатуру Азимова Р.Х. в состав счетной комиссии.

12. Утверждение изменений и поправок к Уставу ОАО "Технофарм". Утвердить проект изменений и дополнений к Уставу :

5.9. Акции могут выпускаться как в наличной, так и безналичной форме. Акции членов трудового коллектива выпускаются как в наличной, так и безналичной форме, акции по доле государства выпускаются в безналичной форме и передаются в национальный депозитарий на хранение ***(аннулировать).***

6.1. Именные акции могут переходить в собственность другого лица (покупка, дарение и т.д.) с внесением соответствующего изменения имени или наименования нового владельца акций органом, регистрирующим факт изменения владельца.

6.2 Было: для перераспределения. Стало: для ***передачи ...***

8.1. Было: участники... Стало: акционеры общества имеют право...

8.2 Было: участники... Стало: акционеры общества обязаны:

-оплачивать акции в порядке, размере и способами, предусмотренными настоящим Уставом (аннулировать).

7.5. Было: дивиденды не выплачиваются по акциям, находящимся на балансе общества. Стало: выплата дивидендов по итогам предыдущего года осуществляется в течение отчетного финансового года со дня принятия решения.

10.2 Было: владеющих в совокупности более 10 % простых акций. Стало: владеющих в совокупности более 10 % ***голосующих*** *акций.*

12.3 Трактовать: в состав ликвидационной комиссии включается доверительный управляющий. Ликвидация общества производится ликвидационной комиссией, назначаемой общим собранием акционеров по согласованию с органом, предусмотренным решением общего собрания, осуществившим государственную регистрацию ликвидируемого общества;

12.4 Было: ..предусмотренных решением общего собрания. Стало: ...предусмотренных решением общего собрания и законом об акционерных обществах.

12. Утверждение отчета о ценных бумагах. Утвердить отчет о ценных бумагах.

13. Утверждение сметы расходов на проведение общего собрания акционеров. Утвердить смету расходов на проведение общего собрания акционеров.

Порядковый номер сообщения 10. Изменения в персональном составе должностных лиц

Решением общего собрания в Наблюдательный совет переизбран Абдуллаев Р., имеет 9,1 % акций.

Порядковый номер 15. Получение кредита, превышающего 50% уставного фонда

Договор заключен 16.04.2002 г. на сумму 30000 тыс. сум., сроком на один год.

☑ *Природа и человек*

ЦЕННЕЙШИЕ ПРЕДСТАВИТЕЛИ НАШЕЙ ДРЕВЕСНОЙ ФЛОРЫ

Ореховые леса Средней Азии по праву называют жемчужиной мирового значения. Простираясь по склонам хребтов Западного Тянь-Шаня, Памиро-Алая и Копетдага, они выполняют прежде всего огромную почвозащитную и водоохранную функции, оберегая склоны от размыва, улучшая микроклимат прилегающих территорий. Особое значение имеют компоненты этих лесов — орех грецкий и фисташка настоящая.

С одной стороны — это главные лесообразующие породы в ореховых лесах Средней Азии, а с другой — это ценнейшие плоды (орехи). По калорийности и питательности ядро грецкого ореха занимает одно из ведущих мест среди основных продуктов питания (масло сливочное, хлеб, молоко и др.) Ореховые жмыхи, получаемые при выжимке масла, служат прекрасным сырьем для изготовления халвы, идут на корм скоту и птице. Скорлупа используется для приготовления высших сортов активированного угля, шлифовальных и наждачных камней, линолеума, динамита, удобрений.

На всех рынках мира очень ценится древесина ореха за свою красивую текстуру, особенно в мебельном производстве. Древесина капов, которые образуются у основания дерева, идет на изготовление ценных токарных изделий, инкрустаций и фанеры.

Без малейшего преувеличения большие площади низкогорий юга Средней Азии могут быть названы «страной фисташки». К сожалению, именно эти уникальные фисташковые насаждения в настоящее время сильно расстроены, угнетены, значительно снижена площадь их былого естественного распространения. А ведь именно фисташка может поднять экономику оголенных полупустынных предгорий, на которых другие породы без искусственного орошения произрастать не смогут.

Известно, что плоды фисташки, так называемые фисташковые орехи, любимое лакомство народов Востока. В странах Среднего и Ближнего Востока это дерево называют «зеленым золотом». Орехи фисташки — высококалорийный диетический продукт, содержащий от 40 до 60 и более процентов жиров, 15-20 процентов белков, 3-8 процентов сахаров и многие микроэлементы. В них из углеводов найдены глюкоза, сахароза, рафиноза. Используются в кондитерской промышленности, при производстве высших сортов колбас. На Востоке ядра фисташки являются незаменимыми компонентами восточных сладостей — «рахат-лукума» и шербета. Масло из ядер фисташки издавна используется в народной медицине. В каноне врачебной науки, составленном Абу-Али-Ибн-Синой, маслу фисташки отводится значительное место при лечении болезней печени, желудка, для заживления ран, лечения застарелых легочных заболеваний.

Наряду с орехом грецким и фисташкой в Средней Азии большое значение имеют сладкоядерные орехи миндаля. Они не только вкусны, ароматны и питательны, но и издавна употребляются как лечебное народное средство. Неоценимое значение придается миндальному маслу в фармацевтической промышленности, а также в косметологии. Оно применяется при получении мыла, в ликерном производстве. Красноватая плотная древесина миндального дерева используется для мебельных поделок.

Признавая многоцелевое использование ценнейших орехоплодных пород, в то же время необходимо подчеркнуть и тревогу многих исследователей по поводу сохранения биологического разнообразия ореховых лесов. На республиканских и мировом уровнях признано, что среднеазиатские ореховые леса это — прежде всего природный феномен, и все хозяйственные мероприятия в них должны сводиться к защите и охране. Получение же ценнейшей ореховой продукции необходимо осуществлять на создаваемых специализированных плантациях.

Г. ЧЕРНОВА,
кандидат сельскохозяйственных наук, старший научный сотрудник УзНИИЛХ,
Л. НИКОЛЯИ,
научный сотрудник УзНИИЛХ.

«Вечерний Ташкент»

разместит вашу рекламу, рекламные частные объявления и объявления по частному бизнесу, а также некрологи, поздравления с днем рождения, свадьбой и юбилеем, брачные объявления и т.д.

Прием объявлений ежедневно **(кроме субботы и воскресенья) с 9.00 до 17.30.**

Телефон для справок: 133-28-95. Факс: (371) 133-61-10.

Учредитель — хокимият г. Ташкента

Главный редактор Акмаль АКРАМОВ

Адрес редакции: 700000, г. Ташкент, ГСП, ул. Матбуотчилар, 32.

Газета зарегистрирована в Госкомпечати Республики Узбекистан. *Регистрационный № 10*

Газета выходит по понедельникам, средам, пятницам.

ТЕЛЕФОНЫ: отдел писем — 133-29-70; отдел рекламы и объявлений — 133-28-95; 132-11-38. Факс (371) 133-61-10.

По вопросам доставки обращаться в почтовые отделения по месту жительства или в отдел эксплуатации ГСП "Тошкент почтамти", по телефону 133-74-05.

Ответственность за достоверность сведений в рекламе и объявлениях несет рекламодатель.

Время подписания в печать по графику 12.00

Индекс — 116. Способ печати — офсетный. Формат — А-2. Объем — 2 п.л. Тираж — 7.283.

Типография акционерной компании "Шарк". Адрес предприятия: ул. Буюк Турон, 41.

Номер набран и сверстан в компьютерном центре «Вечерний Ташкент».

Заказ Г-610

1 2 3 4 5 6 Подписано в 12.30