Вечерний ТАШКЕНТ

ОБЩЕСТВЕННО-ПОЛИТИЧЕСКАЯ ГОРОДСКАЯ ГАЗЕТА

Газета выходит с 1 июля 1966 года ◆ № 104 (9.754) Понедельник, 2 сентября 2002 года ◆ Цена свободная

Я ВОСПЕВАЮ ТЕБЯ, РОДИНА МОЯ...

Репортаж с площади Независимости

ПРИВЕТСТВЕННОЕ СЛОВО ПРЕЗИДЕНТА ИСЛАМА КАРИМОВА

НА ТОРЖЕСТВЕННОЙ ЦЕРЕМОНИИ, ПОСВЯЩЕННОЙ 11-ЛЕТИЮ НЕЗАВИСИМОСТИ УЗБЕКИСТАНА

Дорогие соотечественники!
Уважаемые гости!
Дамы и господа!

Сегодня у нас в стране большой праздник, большое торжество.

Ровно одиннадцать лет назад мы, отказавшись от изжившего себя тоталитарного строя, избрав независимый, свободный путь развития, приступили к строительству новой жизни, нового общества, основанного на демократических принципах, рыночной экономике, не уступающего уровню высокоразвитых стран.

Разрешите мне от всей души поздравить всех вас, весь наш народ с этой самой великой, самой знаменательной датой.

Конечно, одиннадцать лет — всего лишь миг, одна минута в сравнении с нашей древней и богатой многовековой историей.

Однако сама жизнь сегодня подтверждает, что одиннадцать лет назад в момент коренного поворота истории нашей Родины, в самые трудные и тревожные дни мы выбрали единственно правильный путь.

Я верю — пройдут века, времена, в стране вырастут новые поколения, но, несомненно, этот день, исполнивший вековые мечты и чаяния народа, открывший безграничные возможности и перспективы нашего развития, навсегда останется великой датой в истории нашей страны.

Обретя свободу, став хозяевами собственной судьбы, мы за этот исторически короткий срок, каждый год которого по своему смыслу и значению равен десятилетиям, а может, и столетиям, прошли необычайно сложный и вместе с тем славный путь.

Подтверждение этого мы, прежде всего, видим в мире и стабильности, царящих в нашей стране, в облике городов и кишлаков, становящихся с каждым днем краше и благоустроенней, в современных предприятиях и сооружениях, в новых лицеях и колледжах.

Все это мы видим в изменившемся мировоззрении, сознании и мышлении людей, укреплении в обществе духа взаимоуважения и согласия, чувства уверенности в завтрашнем дне, ярком проявлении энергии созидания.

Подтверждение этого мы находим и в широком признании твердости, проявленной нашей страной и нашим народом в борьбе против международного терроризма, росте авторитета Узбекистана, который имеет свой самостоятельный голос в мировом сообществе.

Безусловно, 11 лет назад никто не мог допустить даже мысли о том, что в нашей истории произойдут столь грандиозные перемены, что Узбекистан и имя узбекского народа будут подняты на такой высокий уровень в мировом масштабе.

Дорогие соотечественники!

Вместе со всем миром мы сделали шаг в двадцать первое столетие.

Новый век — это век информации, высоких технологий и современных знаний, открывающихся перед нами новых перспектив.

Вместе с тем нельзя закрывать глаза на те новые угрозы и опасности, которые в этом стремительно движущемся веке возникают вокруг нас и на международной арене.

Подобная ситуация требует от всех нас прежде всего бдительности и дальновидности, умения шагать в ногу с быстро меняющимся временем.

Раз мы твердо решили занять место в ряду развитых государств, построить свободную и благополучную жизнь — то достижение этих целей зависит в первую очередь от нас самих, от нашей инициативности и предприимчивости, от того, с какой долей ответственности каждый из нас выполнит свой долг перед Родиной и народом.

Дорогие друзья, я призываю вас быть достойными такой высокой ответственности, не жалея сил бороться за это, посвятить всю свою жизнь этой цели.

Еще раз искренне поздравляю каждого из вас с 11-летием независимости страны.

Дорогие мои соотечественники, мысленно обнимаю всех вас и желаю вам здоровья, успехов и счастья, а вашим семьям — мира, согласия и благополучия.

Пусть во веки веков будут наша свобода, наша независимость!

Восстановлению исторической справедливости — достижению независимости, о которой на протяжении веков мечтал наш народ, исполнилось одиннадцать лет.

Одиннадцать лет, как возрождена, в подлинном смысле, самобытность нации, народа, страны.

Одиннадцать лет прошло с того времени, как заложивший основу независимого государства, известного в мире под названием Узбекистан, смелый, благородный и отважный руководитель — Президент Ислам Каримов провозгласил: «Пусть вечной будет наша независимость!», и мы стали свидетелями тех волнующих, незабываемых мгновений, когда впервые во всеуслышание смело прозвучало это сокровенное желание народа.

Вот уже одиннадцать лет, как развеялись черные тучи колониализма над нашей любимой Родиной и народ полностью освободился от оков деспотизма. Вековое наследие национальных ценностей наших предков, духовно-культурное богатство вновь возвращено истинным хозяевам — свободным поколениям.

Искоренена лживая и далекая от действительности политика «плановой экономики», которая почти на протяжении целого века запутывала все человечество, на корню губила частную собственность, то есть основу благосостоятельной жизни человечества. Благодаря независимости наша страна наряду с передовыми развитыми странами избрала путь перехода к рыночной экономике.

Наша республика, бесценные богатства которой — золото, хлопок, коконы, нефть, газ — еще совсем недавно беспрерывно вывозились, обреченная на то, что даже спички завозились извне, одним словом, превращенная в «сырьевой придаток» государства Советов, на протяжении многих лет основу экономики которого составляло сельское хозяйство, теперь, благодаря независимости, достигает высоких результатов в сфере промышленности, самолетостроения, автомобиле- и машиностроения, рудном деле.

На современных малых и больших предприятиях, десятках СП производится различная продукция, которая не только полностью обеспечивает внутренние потребности, но и способна свободно конкурировать на мировом рынке. Теперь наши автомобили на дорогах дальнего и ближнего зарубежья сокращают время в пути знакомых и незнакомых нам людей, которые теперь хорошо знают марку «Изготовлено в Узбекистане» и по достоинству ее оценивают.

Уже в первый период независимости была достигнута зерновая и нефтяная независимость, стабильность в энергообеспечении. В корне обновляется аграрная сфера. Положен конец возделыванию хлопчатника как монокультуры. В систему сельского хозяйства внедрены паевое участие, подряд, фермерство. У людей изменилось отношение к земле, собственности, труду. В текущем году наши зерноводы собрали невиданный урожай.

В результате жизнеутверждающих реформ в нашей экономике появились новые отрасли, которые даже сложно было представить одиннадцать лет назад, и этот процесс последовательно продолжается.

Вот уже одиннадцать лет, как дети этой священной земли с богатыми природными ресурсами, плодородной почвой, мощным экономическим и научно-техническим, человеческим и духовным потенциалом имеют замечательную возможность, данную независимостью, — право самим определять свою судьбу.

Узбекистан, под руководством Президента Ислама Каримова, избравший собственный путь суверенного развития, в настоящее время гордо шагает по этому пути, известному и признанному в мире как «узбекская модель» развития.

Приподнятый дух отмечающегося по всей нашей Родине величайшего и самого дорогого праздника в столь прекрасные минуты призывает нас еще раз с гордостью и радостью обратить свой взор на путь, который прошел наш народ в годы независимости. Мы должны по достоинству оценить и гордиться результатами реформ и вместе с тем определить светлые цели и планы на будущее.

Традиционно и в нынешнем году вечером 31 августа празднично украшена площадь Независимости — главная сцена, где празднуется славная годовщина нашей страны. Огромный амфитеатр, ставший символом веселья и радости, вместил тысячи участников и гостей и на этот раз.

Здесь находятся члены правительства, депутаты Олий Мажлиса, Герои Узбекистана, представители государственных и общественных организаций, трудовых коллективов, деятели культуры и искусства, руководители действующих в нашей стране международных организаций, посольств.

На площади появляется Президент Республики Узбекистан Ислам Каримов. Собравшиеся аплодисментами встречают главу нашего государства.

19 часов 30 минут. По всей площади звучит призывная музыка, возвещающая о начале праздничных торжеств, посвященных 11-летию независимости страны.

Президент Ислам Каримов поздравляет народ Узбекистана с 11-летием независимости.

Над площадью звучит Государственный гимн страны. Его подхватывают все участники праздника. В течение нескольких минут исходящие от сердца мелодия нашего гимна гордо звучала по всей этой площади и просторам страны и даже — по всему миру. Ибо торжества нашего национального праздника при помощи искусственного спутника Земли имели возможность видеть по телевидению граждане более 50 стран. Этот радостный дух при помощи сети Интернет достиг самых отдаленных уголков земли, куда не доходят телеволны.

Не случайно масштабы торжеств Дня независимости страны столь широки и празднуется он в таком приподнятом духе. Это — подтверждение правильно избранного пути в определении основных приоритетных направлений развития Узбекистана, последовательного, поэтапного решения поставленных задач, независимо от препятствий, встречающихся на пути каждого молодого суверенного государства.

Благодаря широкому претворению в жизнь известных пяти принципов реформирования общества, которые наметил глава нашего государства Ислам Каримов в первые годы независимости, сегодня в стране обеспечиваются последовательная общественно-политическая стабильность, рыночные отношения.

Проводятся коренные преобразования в сфере государственного и общественного строительства, создаются правовое демократическое государство и справедливое гражданское общество. Еще более совершенствуется принцип разделения власти на независимые законодательную, исполнительную и судебную, формируется двухпалатный парламент, возрастает политический, военный потенциал. В жизни общества повышаются позиции негосударственных и общественных организаций, укрепляется правовая база средств массовой информации, все большую значимость приобретают печать, свобода слова и мышления.

Ныне за прошедшие одиннадцать лет наша страна в деле формирования принципов демократии в обществе поднялась на определенную ступень с экономической, политической, духовной точек зрения. В нашей жизни, в обществе начался новый период, новый этап. Глава нашего государства в своем докладе на состоявшейся на днях девятой сессии Олий Мажлиса конкретно и ясно определил предстоящие первоочередные вопросы, на которые необходимо обратить внимание на этом новом этапе.

В стране проведена созидательная работа, по значимости равная векам. Полностью меняется, становится краше облик городов и кишлаков. Трудом нашего народа за исторически короткий срок от столицы нашей страны до ее самых отдаленных уголков вырастают крупные архитектурные сооружения.

В нашей стране стало доброй традицией сдавать в эксплуатацию множество новых объектов накануне праздника независимости. В этом смысле большим событием в преддверии нынешнего праздника явилось начало движения пассажирских поездов по железной дороге Навои—Учкудук—Султан Увайстог—Нукус. Сданы в эксплуатацию построенный напротив Южного вокзала нашей столицы огромный мост, Музей памяти жертв репрессий, воздвигнутый в мемориальном комплексе «Шахидлар хотираси» в стиле восточного зодчества, а также сотни праздничных объектов на местах, которые послужат процветанию нашего народа и его великому будущему.

В основе изменения облика нашего родного края, в том, что страна изо дня в день становится краше, вообще всей созидательной работы сконцентрированы усердие трудового народа, его благородные мечты и твердая вера в будущее.

Фото Абдувахида ТУРАЕВА, Мухаммада АМИНА (УзА), Нугмонжона МУХАММАДЖАНОВА.

(Окончание на 2-й стр.)

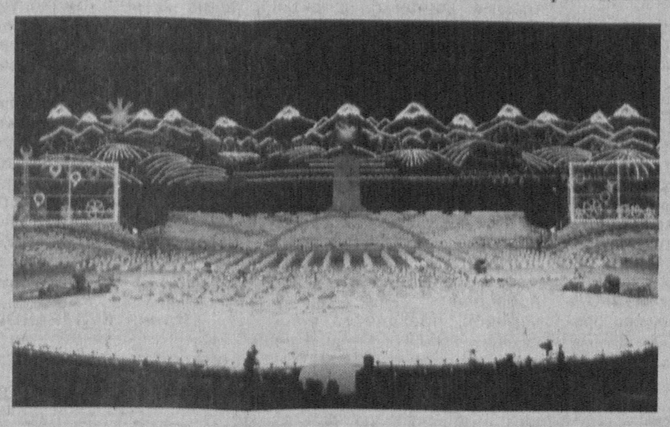

СТОЛИЦА: день за днем

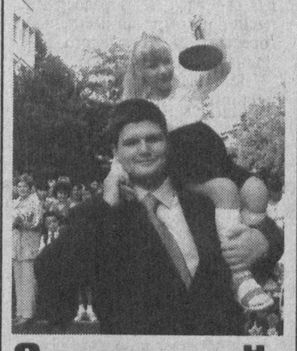

Здравствуй, новый учебный!

Веселый переливчатый звонок, знаменующий собой начало нового учебного года, прозвенел сегодня в учебных заведениях города. После очень короткого праздничного мгновения — торжественной части — вступило в силу время занятий. Первый урок был посвящен 11-й годовщине независимости Республики Узбекистан.

В Мирзо-Улугбекском районе за парты 33 школ сели более 40 тысяч учащихся, из которых 3850 — первоклассники.

— Готовясь к приему школьников, — говорит заместитель заведующего районо Мирзо-Улугбекского района Миновар Хусаиновна Маннапова, — наши педагоги обговорили ориентиры своей будущей работы еще на августовской конференции — тренинге директоров и завучей, прошедшем на базе школ №№ 241 и 279. Эти ориентиры — продолжение той кропотливой и целеустремленной работы, которая ведется по выполнению задач, выдвинутых Законом «Об образовании», Национальной программой по подготовке кадров. В ней накоплен немалый опыт, добытый в ходе поиска, о чем свидетельствуют и 18 призовых мест, завоеванных нашими учащимися на городской и республиканской олимпиадах в минувшем учебном году, 1-е место, занятое старшеклассниками в городском конкурсе «Знаешь ли ты закон?», звание лучший, завоеванное в городском конкурсе «Учитель года-2002» учительницей начальных классов школы № 121 Иродой Хамидовой, и многое другое, включая пребывание в Омске и Навои с обменом опытом группы учащихся школы № 50 вместе с ее директором С. И. Герасимовой. Был и летний лагерь, организованный хокимиятом и районо совместно с РОВД и районным отделением молодежного движения «Камолот» при школе-интернате № 105 для подростков, нуждающихся в опеке и особом внимании. Теперь дело за тем, чтобы в новом учебном году все лучшее из накопленного опыта получило дальнейшее развитие, и новые педагогические технологии смелее внедрялись в учебную практику. Страна нам доверила свой самый ценный капитал — подрастающее поколение, и мы должны сделать все для того, чтобы каждый новый урок обогащал их ум, укреплял стремление к самосовершенствованию, воспитывал трудолюбие, упорство и высокие нравственные качества. Естественно, у педагогических коллективов школ есть немало интересных задумок и планов по совершенствованию учебно-воспитательного процесса, и они непременно осуществятся. В школе № 64, например, началась подготовка к республиканскому семинару, посвященному организации питания в школьных столовых. К конкретным действиям по осуществлению намеченных программ приступили и другие школы, работающие по новым Государственным стандартам. На достижение в работе высоких результатов нацеливает не только любовь к детям, но и вышедший Указ Президента РУз «О повышении с 1 сентября 2002 года размера заработной платы учителям и преподавателям учебных заведений, научным сотрудникам».

Соб. инф.

НА СНИМКЕ: праздник первого звонка в школе-лицее № 72 Яккасарайского района.

Фото Х. САЛИХОВА.

XXI Информбюро

Вчера, сегодня, завтра

В стране

- На имя Президента Ислама Каримова продолжают поступать многочисленные поздравления с Днем независимости Республики Узбекистан от глав государств и правительств многих стран мира.
- СЕГОДНЯ в стране начинается новый учебный год. В более чем 9600 школ за парты сядут более 10,4 млн. учащихся.
- На СП «УзДЭУавто» запущена в производство новая модель легкового автомобиля — «Нексия DOHC» с улучшенным дизайном и мощностью двигателя в 85 лошадиных сил.
- Между «Асакабанком», государственным кредитным агентством Испании ICO и испанским филиалом банка «Сосьете Женераль» подписано кредитное соглашение на сумму свыше 16 миллионов евро для реализации проекта улучшения водоснабжения населения Бухарской области.
- Государственному агентству «Узкоммунхизмат» китайской компанией «Машимпекс» передана первая партия газовых счетчиков надомного пользования в количестве свыше 40,4 тысячи штук. Остальная часть из общего количества в 450 тысяч газовых счетчиков на сумму 12 миллионов долларов США согласно договору между Узбекистаном и Китаем поступит в нашу страну до конца апреля 2003 года.
- В Сурхандарьинской области начался выборочный сбор хлопка-сырца.

В мире

- Чрезвычайный и Полномочный Посол Республики Узбекистан в Латвийской Республике Кобилжон Назаров вручил в Риге верительные грамоты президенту Латвии Вайре Вике-Фрейберга.
- В Чечне ракетой из ПЗРК (игла) боевиками сбит вертолет «Ми-24». Пилот и штурман погибли.
- В Москве широко отметили День города. Праздник был омрачен дракой молодежных группировок, в которой погиб 16-летний подросток.
- В Алматы создан Казахско-британский технический университет, который разместился в здании бывшего верховного совета Казахстана. Он будет готовить специалистов для нефтегазовой промышленности. Несмотря на высокую плату за обучение (около трех тысяч долларов США в год), студентами стали около двухсот абитуриентов.
- В Туркменистане, по сообщению Би-би-си, принято решение о закреплении вооруженных сил за различными отраслями экономики. В частности, около 20 тысяч военнослужащих будут работать на хлопковых полях.
- Волжский и Ульяновский автомобильные заводы объявили о повышении отпускных цен на выпускаемые автомобили с 1 сентября.
- Президент Кыргызстана А. Акаев СЕГОДНЯ прочитает в главном университете страны лекцию, в которой раскроет содержание своей новой книги «Кыргызская государственность и народный эпос «Манас».
- В самопровозглашенном Нагорном Карабахе проходят военные маневры с учебными стрельбами.
- Грузинские военные продолжают операцию в Панкисском ущелье. По их заявлению, находившиеся там чеченские боевики покинули территорию Грузии.
- Российские специалисты начали наладку тяжелого оборудования первого энергоблока атомной электростанции в Иране.
- В Швеции при попытке пронести в самолет оружие задержан тунисец — гражданин Швеции. По сообщению агентства Рейтер, он и его возможные сообщники планировали захватить самолет и направить его на посольство США в одной из европейских стран. Задержанный прошел обучение в летной школе в США.
- В знаменитом «гамлетовском» замке «Эльсинор» в Дании состоялась сессия Евросоюза на уровне министров, которые приняли документы по ближневосточному урегулированию.
- Президент США Дж. Буш вернулся в Белый дом после отдыха.
- Информационные агентства сообщили о предстоящей поездке премьер-министра Японии Коидзуми в Пхеньян по личному приглашению лидера КНДР Ким Чен Ира.
- Организация «Transparency International» опубликовала результаты исследования об уровне коррупции в различных государствах. По специальной методике были проанализированы данные по 102 странам. Менее всего, по мнению специалистов, коррупции подвержена Финляндия. США находятся на 17-м месте. А возглавляют список Бангладеш и Нигерия.
- Тяжелые последствия вызвали проливные дожди и наводнения в Южной Корее, Германии, Швейцарии, Франции и ряде других стран на разных континентах. По подсчетам, в нынешнем году от наводнений в 80 странах пострадали более 17 млн. человек, около 3 тысяч погибли. Материальный ущерб от стихии составил свыше 30 млрд. долларов США. Под водой оказалось 8 млн. кв. километров территории.
- В Йоханнесбурге на мировом саммите по устойчивому развитию должны подписать важнейшие документы по оказанию развитыми странами помощи слаборазвитым государствам. В городе проходят демонстрации антиглобалистов, требующих решительных действий по ликвидации бедности на планете, решения экологических проблем.
- В Афганистане побывали первые иностранные туристы после свержения режима талибов. Группа из Великобритании побывала в Кабуле, Герате и буддистском храме в Бамиане.
- В Австралии 70 тысяч человек объявили себя последователями веры джедаев — религии, созданной на основе сериала «Звездные войны».
- В Москве открыт Центр оперного искусства Галины Вишневской, в котором смогут обучаться выпускники консерваторий. Уроки будут вести выдающиеся певцы из разных стран мира.

«ТРАКТОР» ПОКА НЕ ТЯНЕТ

Неплохой финиш первого круга и оптимистичное начало второго вселили в поклонников заводской команды определенные надежды на то, что «Трактор» вот-вот вырвется из колеи неудач на простор результатов, дающих какие бы то ни было очки.

Но после выигрыша у «Машъала», кстати, всего лишь пятого в чемпионате, последовали четыре поражения подряд с общим счетом 0:11. Одно из них зафиксировано в минувшем 20-м туре от «Кызылкума». Тракторостроители пропустили 3 безответных мяча, доведя таким образом свой пассив до 37. Больший отрицательный баланс только у «Коканда-1912» — 46 и «Машъала» — 39.

Забитыми голами заводчане тоже не блещут — их у них 21 (для сравнения, у «Пахтакора» — 63). Правда, по этому показателю «трактористы» опережают уже не две, а целых четыре команды: «Самарканд-Динамо» — 18, «Зарафшан» — 19 и те же «Коканд-1912» с «Машъалом», у которых по 20 взятий ворот соперников.

В итоге столь непривлекательная разница в сочетании с 19 очками позволяет «Трактору» занимать не менее отталкивающую 13-ю позицию. Чтобы не заканчивать на минорной ноте, для столичных болельщиков сообщим, что «Пахтакор» одержал очередную крупную победу над «Кокандом-1912» — 5:0 и по-прежнему с 52 очками возглавляет турнирную таблицу.

Результаты других матчей таковы: «Бухара» — «Сурхан» — 2:1, «Согдиана» — «Дустлик» — 1:0, «Зарафшан» — «Насаф» — 0:1, «Машъал» — «Металлург» — 2:4, «Навбахор» — «Андижан» — 3:0, «Самарканд-Динамо» — «Нефтчи» — 0:1.

Ю. ЛИТВИНОВ.

Я ВОСПЕВАЮ ТЕБЯ, РОДИНА МОЯ...

(Окончание. Начало на 1-й стр.)

Возрастает значимость и авторитет Узбекистана в мире. Это достигается благодаря развитию эффективного сотрудничества нашей страны почти со всеми странами мира на основе равноправного и взаимовыгодного сотрудничества, верности общечеловеческим ценностям, сохранению мира и стабильности, полному соблюдению таких принципов, как приоритет международных правовых норм.

На международной арене наша страна ведет миролюбивую политику, стремится уверенно и активно решать существующие проблемы. Разумные же действия страны по сохранению мира и стабильности в Центральной Азии, превращению региона в зону, свободную от ядерного оружия, мирному решению региональных конфликтов, борьбе против международного терроризма и фундаментализма повышают ее авторитет на планете.

Только в нынешнем году было достигнуто стратегическое партнерство с такими сильными государствами, как США и Япония, иначе говоря, мы обрели верных друзей и самых надежных партнеров на Востоке и Западе, и это, безусловно, является большой победой, существенным успехом нашей внешней политики.

...Небо над столицей озарилось огненными всполохами — ярким разноцветьем фейерверка. С этим радужным озарением, вызвавшим в сердцах новый всплеск гордости и вдохновения, на огромной сцене началось театрализованное представление.

В торжественной музыке, пламенных стихах, задорных песнях славится наша независимость, народ, Родина. Чеканя шаг, стройными рядами идут по площади сотни знаменосцев с Государственным флагом Узбекистана. Настал черед искрометным танцам. Закружились «заведенные» чарующими мелодиями гибкие девушки, в такт им повели плечами стройные джигиты. Их изящные, плавные и пластичные движения невольно завораживают зрителей.

Вместе с тем все это кажется не просто развлекательным представлением, оно привлекает внимание широтой содержания художественных эпизодов, глубиной сути. Об этом свидетельствуют даже названия художественных частей программы — «Мир глазами детей», «Развитое поколение — будущее страны», «Родина священна», «Букет областей», «Мир вторит твоему искусству», «Звездное небо».

Крупные успехи, достигнутые за минувший период, огромная созидательная работа, совершаемая в стране, образы людей, которые самоотверженно трудятся во имя мира и расцвета своей Родины, красота и слава нашей республики, открытой для всего мира, — все это с помощью высоких художественных средств было отражено в театрализованных эпизодах, новых песнях, танцах и мелодиях и вдохновляло народ на новые успехи в труде, творчестве, во всех сферах деятельности. Вот какая высокая цель и благородные устремления нашли воплощение в праздничном представлении на огромной сцене.

Внутренняя политика нашей страны основана на принципе «Человек и его интересы превыше всего». Этот процесс включает в себя прежде всего создание достойных условий жизни для каждого гражданина, гарантию его прав и свобод. Ярким свидетельством того, что этот принцип у нас последовательно соблюдается, может служить и то, что нынешний год объявлен Годом защиты интересов старшего поколения.

Как выражение высокого внимания к старшему поколению, над сценой зазвучали классические песни.

На арене появляются дети как символ вечного продолжения жизни, органичной преемственности поколений. Воспитание здорового поколения, гармонично развитых детей, в руки которых мы передадим судьбу страны, стало неразрывной частью политики независимости в свете вопроса, связанного с перспективами развития страны.

Эти юные хозяева будущего, подрастающие вдыхая воздух свободы, поют радостные песни, не омраченные тенью горестных дней прошлого, исполняют веселые танцы.

Вслед за жизнерадостными песнями и танцами детских коллективов на центр площади выходят участники и победители массовых спортивных состязаний «Умид нихоллари», «Баркамол авлод», «Универсиада», которые способствуют воспитанию здорового поколения.

Затем появляются смелые и мужественные палваны-курашисты, прославленные спортсмены. Ибо наш национальный спорт обретает широкую славу во всем мире.

Звучат звуки военного марша. На площади появляются представители всех родов войск и с песнями о Родине проходят торжественным строем перед участниками праздника. Символизируя свободу и независимость Родины, демонстрируя свое воинское мастерство, защитники страны и народа вселяют чувство гордости и восхищения у всех наблюдающих за их четкой поступью, и чувство уверенности в том, что границы Родины, наше сегодня и завтра находятся в надежных руках.

Необходимо отметить, что организация хорошо подготовленных кадров, обеспеченных современной, самой совершенной техникой, способной сохранить неприкосновенность границ нашей страны, ее территориальную целостность, надежно защищать мирную жизнь нашего народа, — в постоянном внимании руководителя нашей страны. Ярким тому свидетельством являются идеи главы нашего государства, выдвинутые в докладе на девятой сессии парламента, о реформировании наших Вооруженных Сил и формировании качественно новой армии.

За минувший период в нашей стране широко отмечались юбилеи наших древних городов Бухары, Хивы, Термеза, которые издревле являлись крупными источниками человеческой культуры. Огромная созидательная работа, проделанная по строительству этих городов и реставрации памятников старины, равна по своему объему и содержанию столетиям.

В этом году предстоит широкое празднование юбилеев еще двух наших городов — 2700-летия Шахрисабза и 70-летия Нукуса. Выступления художественных коллективов областей начинаются с праздничной программы, подготовленной в связи с этим коллективами Кашкадарьинской области и Республики Каракалпакстан.

На территории Узбекистана издавна в дружбе и согласии проживали представители разных национальностей и народностей. Независимость дала представителям более 130 национальностей и народностей, проживающих на этой земле, все права и свободы наравне с узбеками, право на свободное развитие своих культур. Сегодня на большой сцене страны люди разных национальностей дружно воспевают независимость страны:

«Я воспеваю тебя, Родина моя...»

Эти вдохновляющие строки созвучны не только выступлениям участников праздничного представления, они выражают чувства, переполняющие сегодня сердца каждого из нас. Песням «звезд» вторят победители Праздника песни Узбекистана и других престижных смотров-конкурсов и даже зрители. Им рукоплещет весь наш народ. На устах и в сердцах у всех эти дорогие слова: «Родина! Независимость! Будущее!»

Яркий свет фейерверка, слепящий глаза, как бы свидетельствуя о нашем светлом будущем, озаряет небо столицы всеми цветами радуги.

Праздничные торжества, прошедшие на такой высокой ноте на главной площади страны, продолжаются во всех городах и кишлаках республики.

Поздравляем наш народ с самым великим, самым дорогим праздником!

Гулом МИРЗО,
обозреватель УзА.

* * *

ВЧЕРА в столице прошли народные гулянья.

Тысячи людей — ташкентцев и гостей столицы — заполнили в этот день площади, парки, пешеходные зоны, чтобы увидеть выступления популярных артистов, отведать традиционные праздничные блюда и просто отдохнуть всей семьей. В каждом районе для этого были предусмотрены все условия.

«Все искусства в гости к нам» — этот девиз как нельзя лучше подходил праздничному дню. Знатоки и любители классической узбекской песни и танца спешили на площадь Мустакиллик и летнюю площадку Дворца «Туркистон», где давали представления ансамбли «Бахор», «Тановар», «Лазги», прославленные мастера игры на народных музыкальных инструментах. А на любимой всеми ташкентцами и гостями столицы улице Сайилгох выступали эстрадные коллективы и популярные молодые исполнители, создавая присущую этому уголку города молодежную атмосферу.

Праздник был в каждом районе. Выступления известных ансамблей и исполнителей — таких, как «Танаффус», «Мехржон», «Ором», Санжар Холходжаев и другие проходили в Национальном парке, на площадке «Навруз», в Саду поэзии. Богатую разнообразную программу подготовили для гостей все городские парки — здесь эстрадные номера сочетались с показательными спортивными выступлениями, выставками народного и детского творчества. Людно и весело было в парке имени Мирзо Улугбека Чиланзарского района, на стадионе имени Красницкого — традиционном месте гуляний бектемирцев, в махаллинских гузарах. Словом, для того чтобы окунуться в атмосферу праздника, многим достаточно было просто выйти из дома.

А домой многие ташкентцы возвращались с дарами щедрой узбекской земли, которые предлагали покупателям действующие во всех районах столицы торговые ярмарки. Ароматные дыни, сладкий виноград, изобилие разнообразных овощей — продукция всех областей республики. Так что знатоки могли выбирать, со вкусом и не торопясь, наманганские яблоки или хорезмские дыни — все, что душе угодно. Тем более что гулянья продолжались до позднего вечера.

Соб. инф.

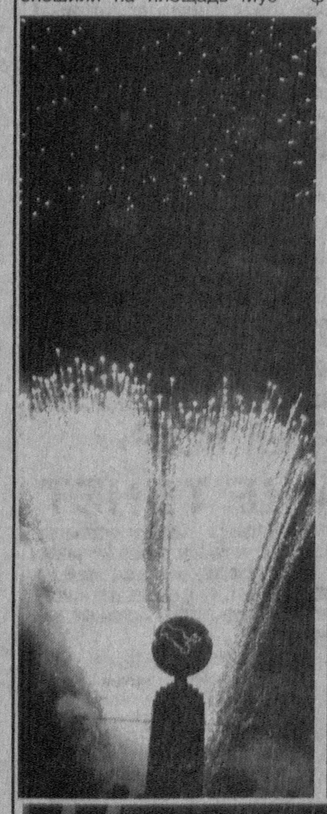

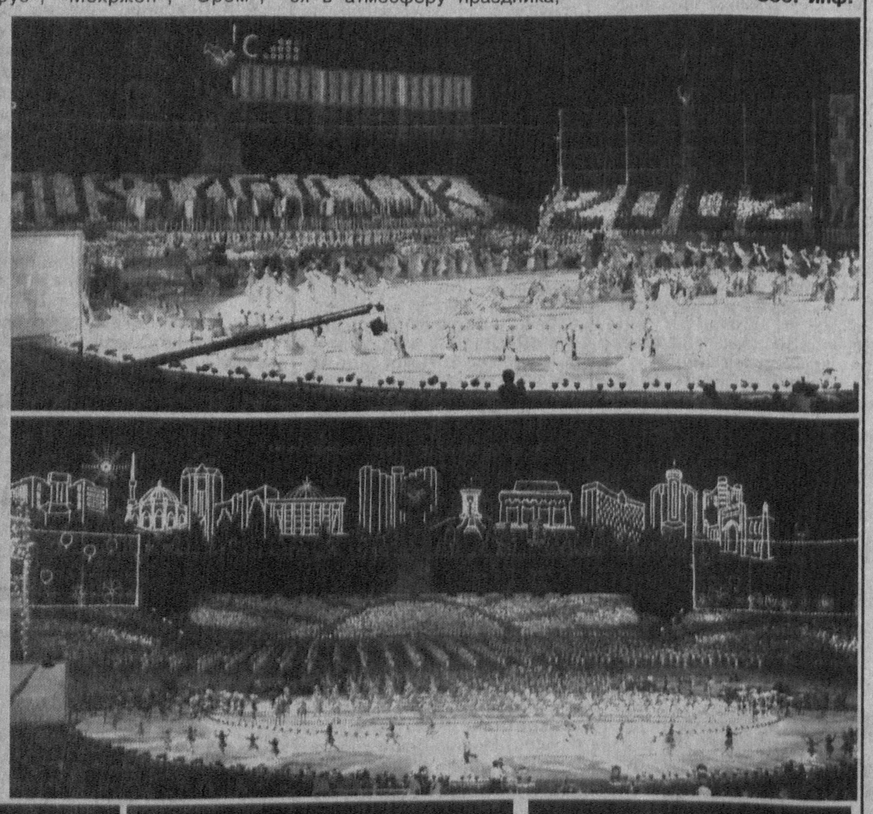

Фото Р. ХОДИЕВИЧА.

В ПАМЯТЬ ЖЕРТВ РЕПРЕССИЙ

Многое пришлось пережить нашему народу на протяжении своей многовековой истории. Одна из самых черных ее страниц начинается с колонизации Средней Азии царской Россией. С того момента до самой независимости невинными жертвами в борьбе за свободу и расцвет Родины пали тысячи наших соотечественников.

Наш народ всегда ценил и свято хранил в памяти священные имена своих сынов. Это — вековая ценность нашей нации. За годы независимости была проделана большая и значительная работа по возрождению этих ценностей. По инициативе Президента Ислама Каримова в Ташкенте был воздвигнут мемориальный комплекс «Шахидлар хотираси» и установлен День поминовения жертв репрессий. И это можно считать самым священным из всех благих дел в нашей стране.

Президент Республики Узбекистан Ислам Каримов 31 августа — в связи с Днем поминовения жертв репрессий — принял участие в мероприятии на мемориальном комплексе «Шахидлар хотираси».

Ранним утром была прочитана молитва, посвященная памяти жертв репрессий.

Руководитель нашего государства осмотрел Музей памяти жертв репрессий.

— Политика колониализма всегда приносит народам притеснение, гнет и унижение, — сказал Ислам Каримов, осматривая музей. — Наш народ также на протяжении многих лет прошел через эти ужасные испытания. Жертвами пали тысячи и тысячи безвинных, истинных сынов народа. Народ, уважающий свою историю, свято относящийся к великим предкам, живет с постоянным почтением к их памяти. А это является одним из важных факторов, способствующих укреплению самосознания народа.

Междоусобные конфликты и разногласия подрывают основы государства, подчеркнул Президент. Всевозможные недоразумения между ханствами и эмиратами, возникшие после распада великого салтаната, созданного Амиром Темуром, привели к замедлению развития страны. В конце концов наша священная земля была захвачена чужеземцами. В этом и заключаются истинные причины того, что в период колониального режима были попраны национальные ценности, жертвами стало немало лучших сынов народа. Только после полного выяснения причин и следствий каждого процесса можно понять его истинную сущность.

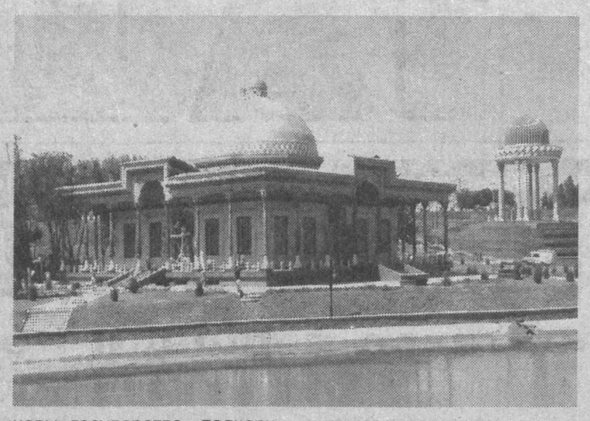

Поэтому при организации музея важно было исходить из этих факторов. Дабы сегодняшнее поколение хорошо понимало, к каким тяжким последствиям могут привести разрозненность и междоусобные конфликты.

Некоторые силы, которым не по душе развитие нашей страны и рост благосостояния народа, не теряли времени зря: «Разделяй и властвуй!» Именно такие цели скрывались за «ферганскими событиями», произошедшими в 90-х годах двадцатого века. Благословение Всевышнему, что в результате твердости и мудрой политики Президента Ислама Каримова не произошло осуществления их черных замыслов.

Здесь уместно отметить, что инициатором создания этого музея был лично Президент нашей республики. Воздвигнутое на берегу Боссу сооружение воплотило в себе лучшие традиции восточного зодчества. Здесь представлены экспонаты, рассказывающие о жертвах репрессий и свидетельствующие о страшном притеснении народа в период начиная от колонизации царской Россией и до обретения нашей страной независимости. Исторические материалы красноречиво показывают ужасы тех времен.

Посетитель музея становится свидетелем того, что колониальный режим втянул в свою бездну не только интеллигенцию, но и рядовых дехкан, рабочих и служащих и вообще представителей всех слоев общества. Здесь как бы нашла воплощение память нации. Посетители музея, и в частности молодежь, должны помнить, что дожить до сегодняшних счастливых дней нашему народу было нелегко. Поэтому ценить независимость Родины, беречь и защищать ее — наш всеобщий долг.

Создание атмосферы поминовения в музее и вокруг него имеет важное значение. В частности, такое настроение создают и звучащие на территории комплекса узбекские классические мелодии. Ибо этот сквер — не место для развлечений, а место преклонения перед памятью истинных сынов народа и нации. Вся обстановка здесь должна также свидетельствовать о торжестве справедливости. Вечна память о людях, уничтоженных армией царской России, сосланных в дальние края в период раскулачивания, брошенных в сталинскую «мельницу репрессий», претерпевших неимоверные страдания из-за «узбекского дела», «хлопкового дела».

Анвар КАРИМОВ,
корр. УзА.

☑ Малый бизнес в большой экономике

ЗАСЛУЖЕННАЯ НАГРАДА

Поводом для этого материала послужило неординарное событие: частной фирме «Arabboy», известной на рынке отопительных систем Узбекистана, на XIX Международной конвенции была присуждена WQC International Star Award золотой категории. Необходимо отметить — столь высокая награда нашла эту компанию не случайно. «Arabboy» сегодня являет собой один из немногочисленных примеров умения обеспечить себе финансовую устойчивость, выдерживая конкуренцию собратьев по бизнесу.

— Компания «Arabboy» уже более десяти лет действует на рынке страны, — говорит глава компании Дехканбой Арапов. — Все работы в ее главном направлении — области системы тепло- и водоснабжения, оборудования бассейнов, кондиционирования — осуществляются с применением последних достижений науки и техники в этой области. Впрочем, фирма в свое время являлась генеральным подрядчиком капитального строительства сооружений социального и культурного значения. Однако по мере развития и расширения своей деятельности нашему коллективу пришлось срочно решать весьма серьезную проблему, связанную с несоответствием современным требованиям поставляемых систем тепло- и водоснабжения. В этом плане мы сделали ставку на серьезные маркетинговые исследования рынка отопительного оборудования не только стран СНГ, но и за рубежом — в Турции, Италии, Израиле, других государствах.

В итоге «Arabboy» стал одним из главных партнеров более 15 компаний Германии. Это серьезные и солидные предприятия, которые поставляют «Arabboy» разнообразные комплектующие, начиная с отопительных радиаторов, солнечных коллекторов и кончая насосами, фильтрами для воды и многим другим. Например, отопительные котлы Viessmann, отличающиеся КПД в 92-95 процентов, имеют к тому же и компьютерное обеспечение. Именно высокая надежность и удобство поставляемого технологического оборудования сделали фирму привлекательной для клиента. Имея пять монтажных бригад с высококвалифицированными наладчиками, сервисную группу по обслуживанию и ремонту устанавливаемого оборудования, коллектив осуществляет практически все работы «под ключ». Только в Ташкенте действуют свыше 25 объектов компании.

В последние годы «Arabboy» расширил свой основной аспект деятельности, когда здесь заметили повышенный интерес заказчиков к солнечным коллекторам.

— Это действительно удобно и практично, — подтверждает глава компании. — Дело в том, что коллекторы, например, общей площадью 5 кв. метров способны обеспечить дом горячей водой до 90 процентов, притом на 9-10 месяцев. «Arabboy» — динамично действующая компания. Изначально заложенный потенциал позволил ей развить спектр услуг. Здесь планируют их экспорт и параллельно надеются усилить свои позиции созданием дочерних предприятий.

О. САВЕЛЬЕВА.

☑ Человек и его дело

В ДУШЕ РОЖДАЕТСЯ ПОЛЕТ

...Дождливая, затяжная весна 1981 года. Экипаж готовился выполнить свой обычный рейс из Ургенча в Ташкент. И вдруг... на самом взлете из-за попадания воды в боковые двигатели произошел их отказ. В тот ответственный момент в кресле КВС «Як-40» находился Виктор Суворов. И именно ему предстояло в считанные секунды правильно скоординировать действия экипажа и принять решение, от которого зависела в этот момент жизнь десятков пассажиров... Благодаря слаженности, четкости действий и хорошей подготовке экипажа удалось избежать трагических последствий этого происшествия.

Сколько лет прошло с того времени и куда только ни приходилось ему летать... Избороздил воздушное пространство от Петропавловска-Камчатского до Львова, летал в СНГ, в Эр-Рияд, Джидду, Шарджу, Дели уже командиром воздушного судна «Ил-62».

А началось все еще тогда, когда он мальчишкой пришел в аэроклуб. Тогда впервые Виктор полетел на «Ан-2» и совершил три самостоятельных прыжка с парашютом. А потом все пошло своим чередом. После окончания средней школы имени Ушинского, успешно сдав вступительные экзамены, он был зачислен в Бугурусланское летное училище. В 1969 году по распределению попал в Кировобадскую ОАЭ. Проработав около четырех лет, Виктор стал командиром звена. Летал в Каршинской авиаэскадрилье, а позже переучился на «Ил-18».

Второй пилот, командир «Як-40», пилот-инструктор, командир эскадрильи, второй пилот «Ил-62», с 1998-го года — командир воздушного судна — таковы вехи его летной биографии.

За добросовестный труд Виктор Алексеевич неоднократно получал благодарности от руководства, однако считает это не только своей заслугой.

— Многим я обязан своим учителям, — говорит Виктор Алексеевич. — Это первый мой инструктор на «Ан-2» Виктор Афанасьев, Николай Полотебнов и Израэль Берелович на «Ил-18». Это настоящие профессионалы, с огромной ответственностью относящиеся к своему делу.

Суворов счастлив, оттого что когда-то выбрал эту профессию и для себя. Он продолжает трудиться в первом летном отряде и учит сегодня летать молодых пилотов.

— Благодаря тому, что НАК «Узбекистон хаво йуллари» стала такой самостоятельной и авторитетной в мире, — говорит Виктор Алексеевич, — у нас появилось больше возможностей и перспектив...

Мубарям РАХМАЕВА.

ВОСТОЧНОЕ ГОСТЕПРИИМСТВО И ЕВРОПЕЙСКИЙ СЕРВИС

В международном сообществе год от года растет интерес к Узбекистану, находящемуся в самом «сердце» Средней Азии. Возрождение Великого шелкового пути, уникальный климат и неповторимая природа, древние национальные обычаи и традиции привлекают в нашу страну тысячи туристов со всех уголков мира. Настоящим деловым центром стала и столица республики.

Не случайно за последние несколько лет в Ташкенте был построен ряд отелей — пяти- и четырехзвездочного класса, весьма оригинальных по своей архитектуре. Уют, комфорт, сервис международного уровня и, конечно, традиционное восточное гостеприимство и радушие ждут здесь многочисленных гостей. В канун годовщины независимости республики после генеральной реконструкции статус четырехзвездочного получил отель «Узбекистан».

Гостиница «Узбекистан» была построена в 1974 году, однако деловой статус она обрела много позже — в 1995 году, когда постановлением правительства было создано совместное узбекско-малайзийское предприятие «Отель «Узбекистан». Проведенная реконструкция придала отелю самый современный облик, в котором органично сочетаются традиции восточного зодчества и достижения мирового гостиничного сервиса. Все реставрационные работы выполнены по проектам специалистов УзЛИТТИ турецкой строительной фирмой «Улус Иншаат».

Обновлен фасад здания — он теперь украшен изящным портиком в восточном стиле, а у входа в отель сооружен оригинальный фонтан. Обстановка высококлассного отеля царит в просторном холле, — теперь его площадь превышает полторы тысячи квадратных метров. В вестибюле располагаются службы приема и регистрации гостей, оформления авиабилетов, пункт обмена валюты. Отдохнуть гостям можно в уютном лобби-баре, ресторане итальянской кухни «Pasta la mamma», а в банкетный зал можно пригласить друзей для проведения торжеств.

Проведено благоустройство прилегающей к отелю территории, отреставрированы автостоянки, служебные объекты. Изменился дизайн номеров, многие из которых стали вдвое больше. Комнаты снабжены мини-барами, кондиционерами, подключены к телевидению, международной сотовой связи.

Недавно здесь был открыт развлекательно-оздоровительный комплекс, включающий в себя сауну, плавательный бассейн, фитнесс-центр, салон красоты, а также диско-бар и ресторан с двумя залами, расположенный на самом верхнем, 17-м этаже. Развлекательно-оздоровительный комплекс открыт не только для постояльцев отеля, но и для всех желающих.

— Отель «Узбекистан» продолжает вносить свой вклад в культурную жизнь города. Хорошей традицией стало проведение здесь джаз-вечеринок, праздников вина, вечеров «турецкой ночи», — говорит генеральный директор СП «Отель «Узбекистан» Муслима Ташматовна Маликова. — По сложившейся традиции, отель принимает активное участие в организации крупных симпозиумов, конференций, фестивалей. В гостинице «Узбекистан» останавливались приезжавшие в Ташкент известные политические деятели и руководители иностранных государств, бизнесмены.

В числе почетных гостей «Узбекистана» были легендарные Мухаммед Али и Лев Яшин, Лучано Висконти и Федерико Феллини, Марчелло Мастрояни и Радж Капур, многие звезды мировой эстрады.

— Сегодня нашей главной задачей является повышение уровня сервисного обслуживания, — продолжает Муслима Ташматовна. — Мы стараемся сделать все, чтобы гостям нашей столицы было здесь комфортно и удобно, а впечатления от пребывания в Ташкенте остались самые приятные.

Ирина КУЗЕВАНОВА.

☑ *Гостиная «ВТ»*

ПРОШЛОЕ ЖИВЕТ,
его только надо услышать

За его плечами — тысячи километров дорог, тонны земли, от которой освобождались древние города, и множество удивительных находок. А впереди — новые дороги и новые открытия, потому что, отметив в нынешнем году свое шестидесятилетие, академик Академии наук Узбекистана, руководитель Тохаристанской археологической экспедиции, кавалер ордена «Буюк хизматлари учун» Эдвард Васильевич Ртвеладзе по-прежнему полон завидной энергии — готовит к изданию новые книги, организует выставки и ведет огромную исследовательскую работу. Время, прошедшее с прошлого Дня независимости до нынешнего, было чрезвычайно насыщенным для ученого. Поэтому и первый вопрос, с которого началась наша беседа, был:

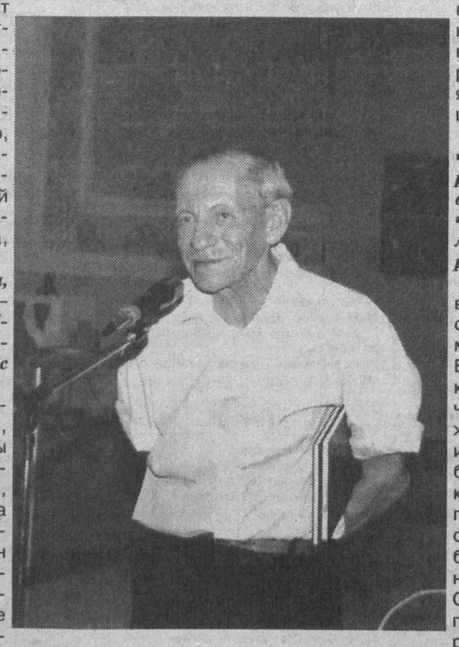

— ***Эдвард Васильевич, какие события за год — от сентября до сентября — особенно запомнились, стали для вас наиболее значимыми?***

— Накануне празднования юбилейной, десятой годовщины независимости Республики Узбекистан, Указом Президента Республики Узбекистан я был награжден орденом «Буюк хизматлари учун». А спустя три месяца после этого волнующего события Указом президента Республики Грузия я был награжден орденом Чести. Две высшие награды двух государств, с которыми я связан кровно и сердечно, духовно, я воспринимаю прежде всего как свидетельство достижений археологии Узбекистана в целом, признание заслуг нашей науки.

Одним из самых значительных событий в нынешнем году в научной и культурной жизни Узбекистана стало открытие археологического музея в Термезе. Это — первый специальный и пока единственный музей такого рода на территории всего СНГ. Есть исторические музеи, ценные археологические коллекции хранятся в музеях художественных, но специально археологического музея за пределами Термеза пока нет. Его открытие — еще одно свидетельство внимания, которое уделяется государством, лично Президентом И. Каримовым развитию науки, исследованию и сохранению уникальных культурных ценностей. Надо сказать, что термезский музей оборудован на уровне лучших зарубежных музеев, а представленные в нем экспонаты — мирового класса, особенно это относится к памятникам буддийского искусства, найденным в Южном Узбекистане. Экспонаты музея дают наглядное представление о высоком уровне цивилизации Бактрии-Тохаристана, которая являлась одной из ведущих на древнем Востоке.

Еще одно знаменательное для меня событие связано с исследованиями городища Кампыр-тепа. Впервые в мировой археологической практике нам удалось составить цельную картину планировки этого кушанского города, стоявшего на важнейшей переправе через Окс, как называли в древности Амударью.

И, наконец, — вышла в свет моя новая книга, материал для которой я собирал в течение тридцати лет, — «Александр Македонский в Бактрии и Согдиане». В ней я свел воедино археологические и исторические данные о пребывании Александра в Средней Азии, об этой значительной странице мировой истории.

— ***Если интерес к какой-то теме не угасает на протяжении многих лет, то эту тему можно назвать любимой. А какие еще темы, образы или события древней истории вас занимают столь же сильно?***

— Одна из наиболее интересных тем — не только для меня, а, как бы сказать — объективно интересных, — это Великий шелковый путь. Сейчас я заканчиваю работу над вторым томом исследования, посвященного этому грандиозному историческому и культурному явлению, который будет называться «Великий шелковый путь: исторические цивилизации и древние города». И, конечно, огромную роль в моей жизни и работе играют исследования, связанные с Бактрией — одной из древнейших и крупнейших цивилизаций древнего мира.

— ***Когда речь заходит о древности, то людей, далеких от науки, чаще всего волнуют различные исторические загадки, странности и недосказанности, оставленные ушедшими цивилизациями. Приходилось ли вам сталкиваться с такими загадками в своих исследованиях?***

— Само слово «загадка» неприменимо в науке. Это — из области литературы, журналистики, житейских разговоров, в конце концов. Наука же имеет дело не с загадками, а пока нерешенными проблемами. И таких проблем в истории Средней Азии доисламского периода достаточно. Почти полное отсутствие письменных источников сильно затрудняет ее изучение. Многие вопросы позволяет решить археология, но, понимаете, эта наука — «немая». В археологических находках нам не слышен голос современника далекой эпохи, мы можем лишь интерпретировать эти находки в соответствии с тем уровнем знаний, каким обладаем сегодня, но убедительных подтверждений, зафиксированных в письменных документах эпохи, у нас часто нет. Так, например, идут яростные споры по поводу хронологии правления кушанских царей. Уже больше ста лет спорим.

— ***Насколько этот и другие научные споры продолжат и, может быть, приведут к общему знаменателю молодые ученые — продолжатели ваших трудов? Насколько охотно идет молодежь в такую даже чисто физически тяжелую науку, как археология?***

— С чистым сердцем скажу — идут. Ко мне приходят молодые люди — магистры Национального университета Узбекистана и других учебных заведений, которые жаждут заниматься наукой. Хотя, надо сказать откровенно, уровень подготовки студентов на исторических отделениях явно нуждается в улучшении.

— ***Мне думается, что археолог в нашем регионе — это фигура особая, несколько отличающаяся от своих коллег в других странах и регионах.***

— Археолог — это всегда фигура несколько необычная и многим непонятная. Ведь надо сразу четко себе представить, что никакой сладкой жизни у археолога нет и не может быть. Любые сделанные им открытия — итог тяжелого и долгого труда и огромного энтузиазма, без которого ничего не состоится. А для Среднеазиатского региона археология играет действительно особое значение, ведь, повторяю, за отсутствием письменных памятников доисламского периода без археологических исследований огромные пласты древней истории Средней Азии остались бы просто неизвестными. Простой пример — общественность Узбекистана широко отметила юбилеи древних прекрасных городов Бухары, Хивы, Термеза, сейчас республика готовится отметить 2700-летие Шахрисабза. А ведь возраст этих и других древнейших городов Узбекистана был установлен благодаря археологическим исследованиям.

— ***В истории нередки случаи, когда труд археолога помогал легенду сделать явью — как в классическом случае с Троей. Были ли в вашей практике подобные случаи?***

— В любой легенде есть рациональное зерно. Например, древняя легенда гласит, что основателем Мараканды, как называли в древности Самарканд, является царь Турана Афросиаб, образ которого запечатлел в своей поэме «Шахнаме» великий Фирдоуси. Правление Афросиаба легенды относят к эпохе трехтысячелетней давности. И вот археологическими исследованиями было установлено, что Самарканду действительно почти три тысячи лет. Другой пример — Шахрисабз. Местные жители рассказывают предание о том, что город был основан Каюмарсом из династии Пишдадидов примерно три тысячи лет назад. А теперь мы получили археологическое подтверждение, что городу — 2700 лет, то есть сроки практически совпадают. Так что археологи знают, что к легендам есть смысл прислушиваться. Прошлое живет, надо только уметь его услышать.

Беседовала А. СПИРИДОНОВА.

Здравствуй, новый учебный!

СТУДЕНТАМ — ГЛУБОКИЕ И ПРОЧНЫЕ ЗНАНИЯ

Сегодня аудитории Ташкентского института инженеров железнодорожного транспорта заполнились шумной студенческой семьей. Особенно оживленно в холлах, где студенты факультетов знакомятся с расписаниями учебных занятий, обмениваются впечатлениями о каникулах, о недавно прошедших вступительных экзаменах.

У преподавателей — свои заботы. Это не только проведение первых лекций, первых занятий, посвященных Дню независимости Республики Узбекистан, но и подготовка к торжественному посвящению первокурсников в студенты. Оно пройдет в недавно отремонтированном актовом зале института с участием тех, кто долгие годы посвятил педагогической деятельности, кто и сегодня стремится к тому, чтобы в институте жили добрые традиции, и год от года совершенствовался процесс подготовки кадров высококвалифицированных специалистов в соответствии с требованиями Национальной программы по подготовке кадров.

Ребята, получившие возможность овладевать знаниями в институте, будут осваивать профессии в области экономики, архитектуры, техники и инженерии. Их обучением занимаются сотрудники более 30 кафедр, для которых важно не просто заложить нужный фундамент знаний, необходимый будущему специалисту, но и научить самостоятельно ориентироваться во всевозрастающем потоке научно-технической информации. С этой целью используются интерактивные методы проведения занятий, при которых активно работают как студенты, так и преподаватели. Получила распространение и так называемая дебатная методика изучения предметов, позволяющая в споре выяснять истину, для аргументации своих выводов использовать дополнительную литературу. Естественно, все это способствует лучшему усвоению знаний, целеустремленности и лучшей подготовке специалистов. Помогает этому и довольно солидная компьютерная база. Так, на кафедре вычислительной техники действуют 5 учебных компьютерных классов. Оборудован такой класс и в методическом, просветительском центре «Маънавият ва маърифат». При библиотеке функционирует электронный читальный зал, в котором студенты имеют доступ к иностранной научно-технической литературе, к курсам лекций по преподаваемым дисциплинам.

Действуя в соответствии с требованиями Национальной программы по подготовке кадров, профессорско-преподавательский состав института работает над претворением в жизнь и других программ, направленных на выработку у студентов четких идейных и гражданских позиций, на приобретение профессиональных знаний и умений для решения сложных научных и технических задач.

К. КОНСТАНТИНОВ.

Вот и кончилось лето...

В обновленном здании, классах, где многое сделано своими руками, встретили новый учебный год учащиеся школы № 168 Чиланзарского района.

Готовясь к первому звонку, они с помощью родителей оформили витражи, побелили деревья в школьном дворе, посадили цветы, позаботились об украшении холлов, классов.

— Большую помощь нам оказало и районо Чиланзарского района, — говорит директор школы Екатерина Николаевна Нармина. — Поддержали, помогли всем, чем только смогли. И сейчас в школе уютно, чисто. Есть необходимое оборудование в кабинетах. Единственное, что ждет своего решения, так это асфальтирование дороги к школе, которая пока усыпана булыжниками и камнями. Но с помощью хокимията района мы надеемся решить и эту проблему.

На состоявшейся торжественной линейке мы поздравили ребят с 11-й годовщиной независимости Республики Узбекистан, вручили первоклассникам президентские подарки — ранцы, учебники, учебные принадлежности. И были рады видеть их счастливые лица.

А потом первый звонок нового учебного года позвал ребят в классы. Начались занятия, главная цель которых в том, чтобы наши дети учились с увлечением и интересом, с искренним стремлением преодолевать трудности и вышли из школы культурными, мыслящими, трудолюбивыми людьми, готовыми к самостоятельной жизни.

Л. СМЫГИНА.

НЕ ТОЛЬКО ПОЛЕЗНЫЕ, НО И ИНТЕРЕСНЫЕ ЗАНЯТИЯ

С началом нового учебного года всегда связаны дополнительные хлопоты как у детей, так и взрослых. Одни хотят поскорее выучить уроки и отправиться на улицу, другие — чтобы их чада были заняты полезными делами, развивающими их умственные способности. Несомненно, в Ташкенте есть такое место, куда могут прийти не только городские ребята, но и дети из всех областей республики — Республиканский Дворец школьников. Здесь они смогут найти себе занятия по душе и интересам и получить должное внимание от преподавателей.

Каждый год во Дворце школьников занимаются около четырех тысяч детей в 232 кружках по 53 направлениям. Совсем недавно здесь стал действовать английский клуб, где специалисты помогают ребятам овладевать языком, на котором общаются во всем мире. Сразу хочется отметить, что занятия в этом клубе проходят на платной основе, но для детей из малоимущих и малообеспеченных семей делается исключение.

Маленьких посетителей и воспитанников дворца не мог не заинтересовать кружок «Восточные миниатюры», которым руководит Одилжон Абдуваситов — студент Республиканского художественного училища имени Бехзода. Ведь, продолжая традиции старых мастеров прикладного искусства, чьи работы во все времена прославляли нашу Родину, талантливые ребята сохраняют ту тончайшую нить, которая тянется из глубины веков, передавая секреты народного искусства из поколения в поколение.

— В ближайшее время мы решили организовать в Самарканде грандиозное мероприятие республиканского масштаба, — говорит его директор заслуженный артист Республики Узбекистан Эльмурод Мухитович Исломов. — Это будет конкурс рисунков под названием «Будущее Узбекистана глазами детей», в котором примут участие все желающие. Проведение этого конкурса не могло бы состояться без спонсорской поддержки. По этому вопросу мы обратились в Детский фонд ЮНИСЕФ и республиканский Детский фонд. Думается, что они нам не откажут.

Вчера наша страна отметила День независимости, в праздновании которого воспитанники Республиканского дворца школьников принимали непосредственное участие. Так, во время торжеств на площади Мустакиллик выступали воспитанницы ансамбля «Юлдуз» и несколько ребят, которые занимаются в кружке дойристов.

В новом учебном году, открытие которого в Республиканском Дворце школьников в торжественной обстановке состоится 10 сентября, двери для всех желающих, как всегда, открыты.

М. ЯКШИГУЛОВА.

НА СНИМКЕ: занятия в кружке резьбы по дереву.

Фото Т. НИГМАТУЛЛИНА.

☑ *Милосердие*

ЧТОБЫ ПРАЗДНИК ПРИШЕЛ В КАЖДЫЙ ДОМ

Для Ташкентского городского отделения Международного фонда «Экосан» стало доброй традицией наряду с экологическим воспитанием населения заботиться о тех, кто в чем-то обделен судьбой.

В преддверии Дня независимости Республики Узбекистан, его сотрудники приехали в дом мехрибонлик № 23, чтобы встретиться с ребятами, поговорить с ними, узнать об их проблемах, рассказать о своей работе по охране окружающей среды и передать в дар одежду, обувь на общую сумму в 200 тысяч сумов.

Помощь в 500 тысяч сумов оказана и гузару, располагающемуся в махалле «Октепа» Акмал-Икрамовского района. Эта акция продиктована стремлением к укреплению сотрудничества с махаллями в работе, направленной на повышение экологического благополучия города.

Соб. инф.

ДЛЯ УЮТА ДУШЕВНОГО

Событие это в культурной жизни Ташкента прошло без особых фанфар, но в будущем обещает много любопытного — в доме-музее М. Ашрафи состоялась презентация камерного музыкально-поэтического театра «Золотые ворота».

У нового театра — много особенностей, которые сразу привлекают внимание. Во-первых, по замыслу инициатора проекта, заместителя председателя Общества дружбы «Украина — Узбекистан» С. Мансурова-Ковригенко, это будет международный театр, объединяющий поэтов, композиторов, исполнителей из Узбекистана, Украины, а, возможно, и других государств. Объединение это будет происходить в том числе и при помощи гастролей творческого коллектива «Золотые ворота» из одной страны в другую. Такой вот своеобразный замысел, впрочем, вполне закономерный для человека, многие годы отдавшего налаживанию культурных связей между украинцами, живущими в Узбекистане, с исторической родиной и украинскими диаспорами в других странах. Культуру без преувеличения можно назвать самым объединяющим из всех объединяющих начал, и новый театр готов доказать это на своем примере.

Для «апробации» театра были выбраны фрагменты из музыкально-поэтической постановки «Доверяю жизни», в основном построенной на стихах современного украинского поэта, вице-президента Международной ассоциации «Искусство народов мира» Ивана Кричфалушия, а также постановки «На Родині сонце гріэ...» на стихи известных украинских поэтов. Все стихи положены на музыку С. Мансурова-Ковригенко. Человек творческий и очень активный, Станислав Петрович не мог не оказать влияния на весь характер своего детища. Никакой патетики, романсовый настрой, обстановка домашнего музицирования в кругу близких друзей, рождающая ощущение душевного уюта и позволяющая выразить самые лучшие чувства в отношениях между людьми — те, что оказались оттесненными на задний план в эпоху поп-музыки, — таково творческое кредо автора проекта. Уже первый вечер, который организаторы посвятили 11-й годовщине независимости Узбекистана и суверенитета Украины, показал, что этот замысел найдет немало сторонников. Во многом успеху премьеры способствовал талант исполнительницы Татьяны Санталовой, прекрасно передавшей лиричность и задушевность исполняемых ею романсов, и задор молодого исполнителя Алишера Абдукаюмова. А уж артистичность, с которой «отвечала» за музыкальную часть вечера концертмейстер Лариса Абдукаюмова, точно надо было видеть.

Прошедший вечер в доме-музее М. Ашрафи — лишь первый шаг в реализации большого проекта, и хочется верить, что и все последующие шаги будут также успешны.

А. ВОЛОКО.

Что? Где? Когда?

Со 2 по 8 сентября — в Государственном музее искусств Узбекистана продолжит свою работу выставка «Ташкент глазами художников». Музей открыт с 10 часов.

Со 2 по 8 сентября — в кинозале «Кино олами» ЦДО ВС РУз зрители смогут увидеть новый комедийный боевик «Шоу начинается». В главных ролях суперзвезды Голливуда Роберт Де Ниро и Эдди Мэрфи. Начало сеансов в 12, 14.30, 17 и 19.30.

Со 2 по 4 сентября — в ГАБТе имени Алишера Навои пройдут концерты скрипичной музыки. В исполнении лауреата конкурса имени П. И. Чайковского Николаса Кеккерта и лауреата международных конкурсов Владлена Черномора прозвучат произведения Моцарта, Брамса, Шоссона и Шостаковича. В концертах принимает участие оркестр музыкального театра-студии Государственной консерватории Узбекистана. Дирижер — Батыр Расулов. Начало в 18 часов.

С 3 по 20 сентября — в Музее прикладного искусства Узбекистана пройдет выставка фоторабот Владислава Орлова.

4 и 5 сентября — в киноконцертном зале «Зарафшан» пройдут концерты Султанпашшы Удаевой. Начало в 19 часов.

5 сентября — в ГАБТе имени Алишера Навои состоится большой торжественный концерт, которым Большой театр откроет свой новый сезон. Начало в 18 часов.

6 и 7 сентября — в Доме кино зрители смогут посмотреть фантастический боевик «Люди в черном-2». В главных ролях — Уилл Смит и Томми Ли Джонс. Начало сеансов в 13, 15.30, 18 и 20.30.

8 сентября — в ГАБТе имени Алишера Навои опера В.-А. Моцарта «Свадьба Фигаро». Начало в 17 часов.

Муз «ВТ» обозревает

Никколо Паганини «24 каприса»

Каприсы — это самое знаменитое, самое значительное, самое великое (не считая, пожалуй, 6 концертов для скрипки с оркестром) творение Никколо Паганини (1782-1840). В это трудно поверить, но большую часть каприсов великий скрипач и композитор написал в 1794 году, т. е. в 12-летнем возрасте. Генератором идей для маленького Никколо в то время был композитор Локателли. Этот почтенный в то время муж считал, что каприсы для скрипача являются самым лучшим техническим упражнением. Но Паганини, ни в коем случае не умаляя значимости каприсов как факта ученичества, все же решил наполнить их и философским смыслом. Особенно знаменит его 24-й каприс. Он завершает цикл, и это есть размышление Паганини над бренностью бытия, над смыслом жизни и смертью.

JOHN LEE HOOKER

Джону Ли Хукеру — 85! И все бы ничего, если бы не трагическая фраза — «исполнилось бы». Да, год назад великий (именно великий, иначе и не скажешь) блюзмен почил в бозе. Честно говоря, с его смертью закончилась целая эпоха истории блюза. Мы намеренно не выделили какого-либо отдельного его альбома. Дело в том, что их много и каждый по-своему хорош. Можете выбирать любой — «BOM-BOM» (самый знаменитый), или «Mr.Lucry», или совместный с Карлосом Сантаной «Chill Out». Кстати, чтобы спеть с Хукером дуэтом, выстраивалась целая очередь. Мик Джагер, Би Би Кинг, Эрик Клэптон, Ван Моррисон и многие другие просто мечтали об этом. Да, был прав критик, который сказал, что с кончиной Ли Хукера, закончилась история блюза XX века, ибо его жизнь и была самой историей блюза прошлого века.

Анатолий Крупнов & Co

Этот диск делится на две части. В первой Крупнов поет: сначала свои новые («Иди за мной», «Семь бед», «Холодные дни» и т. д.) песни, записанные незадолго до своей смерти (Анатолий умер пять с половиной лет тому назад), а затем несколько чужих песен: народную «Плещут холодные волны», Высоцкого «Жираф», Тома Уэйтса «Yesterday is here».

Вторая часть диска — это дань уважения памяти Крупнова, которую отдают его друзья — Кинчев, Скляр, Шевчук, Сукачев, исполнившие песни Анатолия, которые он так и не успел записать. Безусловно, Крупнов давно уже стал легендой русского рока, и этот диск, шедший до нас почти год, был очень ожидаем. И как бы это ни банально звучало, он стал действительно хорошим подарком его почитателям.

Б. В. Г.

Спорт. Футбол.

«ЗОЛОТО» И «БРОНЗА» — У ТАШКЕНТЦЕВ

Звание победителей международного юниорского турнира по футболу завоевали футболисты из ташкентской команды РШВСМ «Чигатай». Бронзовыми призерами первенства стали футболисты ФК «Спартак», также представляющие наш мегаполис.

По сути, проведение этого турнира было посвящено 11-летней годовщине независимости нашего государства. А инициатором, учредителем и генеральным спонсором его проведения вот уже второй год подряд выступает частная фирма «Саидносирхон спорт». Целью же соревнований было выявление молодых талантов в области футбола, а также привлечение наиболее перспективных игроков в юниорские сборные республики.

В этом году в турнире юниоров участие принимали 8 команд, состоящие из футболистов 1988 года рождения. Оспаривать звание победителей приехали сборные из Андижана, Бухары, Ферганы, Наманган и из соседнего Казахстана. Честь столицы нашего государства отстаивали три дружины, в том числе «Пахтакор», РШВСМ «Чигатай» и футбольный клуб «Спартак».

После окончания предварительных встреч была выявлена группа из четырех команд, которая и повела дальнейшую борьбу за призовые места. Так, в матче за третье место встретились команда Казахстана и столичный ФК «Спартак». На всем протяжении матча соперники демонстрировали довольно хороший класс игры и уступать друг другу ни в чем не хотели. В итоге основное время матча закончилось с ничейным результатом — 2:2. В серии послематчевых пенальти удачливее и сильнее оказались наши земляки. Итак, «Спартак» — бронзовый призер юниорского первенства.

Финальную встречу за первое место разыграли спортсмены из РШВСМ «Чигатай» и наманганские футболисты. Первый гол встречи был засчитан в ворота представителей Республиканской школы высшего спортивного мастерства. 1:0 — впереди наманганская команда. Однако сей факт никоим образом не смутил ташкентцев. Скорее, наоборот. Казалось, пропущенный гол подхлестнул более подготовленных столичных спортсменов, многие из которых являются членами сборной юниорской команды Узбекистана. В последнем они дали убедиться всем присутствующим сполна. Обескураженными выглядели после нескончаемых натисков своих оппонентов и наманганцы. Ребята не успевали отражать атаки, что и привело к «разгромному» для них счету — 4:1 в пользу РШВСМ «Чигатай»...

А. ЛАРИН.

В футбол играют настоящие... хозяйки

О том, что футбол является игрой с самой большой аудиторией болельщиков, лишний раз, думается, говорить не приходится. У этой игры на всей планете существуют миллионы почитателей и, как выяснилось, почитательниц.

Уже, по всей видимости, канули в Лету те времена, когда жены, матери, сестры делали обидчивые лица, когда мужчины переключали каналы телевизоров с какого-либо сериала на очередной футбольный матч. Об этом свидетельствует появление на футбольном горизонте женских футбольных клубов, которые устраивают свои чемпионаты, турниры и всевозможные розыгрыши.

Вот и отечественный футбол обогатился еще одним республиканским чемпионатом — женским. На днях на стадионе столичного спортивного комплекса МХСК состоялись игры второго тура этого нового для узбекистанских любителей футбола чемпионата.

В спор за звание лучшей женской дружины на первоначальном этапе вступили восемь сборных: «Бахор» (Янгикурган), «Андижанка» (Андижан), «Гульбахор» (Наманган), «БахоS» (Ташкент), «Тумарис» (Ургенч), «Ешлик» (Бухара), «Кимегар» (Самарканд) и «Кызылкумочка» (Навои).

Первый тур, прошедший в Чирчике, дал возможность поделить всю «восьмерку» на две группы в зависимости от подготовки и игры команд. В группу «А» вошли команды, зарекомендовавшие себя лучше своих подруг по чемпионату, в том числе «Андижанка», «Гульбахор», «Ешлик» и «Кимегар». В группу «В» соответственно попали «Бахор», «Кызылкумочка», «БахоS» и «Тумарис».

На сегодняшний день в группе «А» лидирует «Андижанка» с 12-ю очками, в группе «В» — «Бахор», в активе у которой после двух туров набралось 8 очков. Определились и лучшие бомбардиры клубов. Этот список возглавила опять-таки представительница андижанской дружины Наргиза Абдурасулова, которая смогла провести в ворота соперниц 15 мячей. На втором месте Луиза Маматказина из команды «Гульбахор» с 8-ю голами, а на третьем — Наргиза Касымова из той же «Андижанки» — 7 взятий ворот.

Окончательные итоги статистики подведут в октябре, после окончания еще двух туров, результаты которых и определят победительниц женского чемпионата Узбекистана.

А. КИМАДИ.

Пятница 6

Телеканал «Ўзбекистон»

6.00 «Ассалом, Ўзбекистон!»
8.00 - 8.35 «Ахборот».
8.35 , 17.55 ТВ-маркет.
8.40 Обзор газет.

«Планета детей»:
9.00 «Бешбармок». Тележурнал.
10.00, 12.00, 14.00, 18.00 Новости
10.05 «Поворот». Художественный фильм.
11.35 «Берегите мир!»
11.55, 13.00, 13.55 ТВ-анонс.
12.05 М. Байжиев. «Тўйдан олдин томоша». Теленовелла.
13.05 «Узбекистан: молодежь XXI века».
13.25 «Кўшиғимиз сизга армуғон».
14.10 Дневной сеанс: «Курьер». Художественный фильм.
15.35 «Аския».
16.00 «Хукук сабоклари».
16.20 ТВ-клип.

«Планета детей»:
16.30 1. «Кичкинтойлиз-гижингтойлиз». 2. «Ўйла, изла, топ». Телесоревнования.
17.35 «Нурли манзиллар».
18.10 «Золотое наследие».
18.25 «Тафсилот».
18.45 «Бу ажиб фасл». Телеальманах.
19.05 «Эътикод мустахкамлиги йўлида».
19.25, 19.55, 20.25, 21.00 Реклама
19.30 «Ахборот» (рус.)
20.00 Вечерние сказки.
20.15 «Янги ўқув йилига».
20.30 «Ахборот».
21.05 «В мире политики».
21.20 Бир жуфт кўшик.
21.30 «Ошин». Премьера телесериала.
22.00 «Олтин бешик».
22.20 ТВ-клип.
22.30 «Йўл бошида».
22.50 Теннис бўйича «Президент кубоги» солномаси.
23.10 «Ахборот - дайджест».
23.30-23.35 Символы Родины.

YOSHLAR Telekanali

8.55 Программа передач.
9.00 Давр.
9.15 Студия «Янги авлод»: «Хар соҳага саёҳат».
9.30 «Мульттомоша».
9.45 Фарзандим-жигарбандим.
10.00 «Давр»-интервью.
10.15 Мусиқий лаҳзалар.
10.25 «Эсмеральда». Телесериал.
10.55 Бегойим.
11.15 «Подводная одиссея команды Кусто». Телесериал.
12.05 ТВ-анонс.
12.15 Интерфутбол.
13.55 Ёшлар овози.
14.15 «Третья планета».
15.05 Мультфильм.
15.20 Куйла, болалик.
15.30 «Зита и Гита». Художественный фильм. 2-я серия.
16.40 ТВ-анонс.
16.45 Программа передач.
16.50 Студия «Янги авлод»: «Спорт майдончаси».
17.10 Автосалтанат.
17.25 Кўшкулок.
17.40 «Хуш келибсиз!»
18.05 Дунё ажойиботлари.
18.25 Аср қиёфаси.
18.45 Окшом наволари.
18.55, 21.55 Иклим.
19.00 Давр.
19.35 Кўҳна оҳанглар.
19.40 «Давр»-репортаж.
19.50 «Бу менинг Ватаним» туркуми: Жиззах вилояти. Видеофильм.
20.15 Севги сурури.
20.30 Ёшлар овози.
20.50, 21.25, 22.35 Реклама
20.55 «Эсмеральда». Телесериал.
21.30 Аскар мактублари.
21.50 Олтин мерос.
22.00 Давр.
22.40 «Муҳаббат қаҳваси». Телесериал.
23.05 Спорт на телеканале «Ёшлар»: «Ринг кироллари».
00.05 Давр.
00.20 «Ҳакиқат чегараси». Сериал.
00.45-00.50 «Спокойной ночи!»

ТТК

17.15 Программа передач.
17.20 Сериал на ТТВ «Гиннесс-шоу».
17.40, 19.15, 21.45 Телегазета «Экспресс».
17.55 Экран-детям. «Шарки и Джордж». 26-я серия.
18.30, 20.00, 21.10, 22.00 «Пойтахт». Информационная программа.
18.50 «Ёшлар худуди».
19.30 «Музыкальные минуты».
19.45 «Кўркам ўлкам».
20.30 Сериал на ТТВ. «Сейчас или никогда».
21.30 «Эл хизматида».
22.25 «Кинооко», «Ракетчик».
23.45-23.50 «Спокойной ночи, мой город!»

Международный телеканал

4TV

ОРТ 7.00-8.00
ТУРЕЦКОЕ ТЕЛЕВИДЕНИЕ
16.25–16.55
16.55 Программа передач.
17.00 «Вести».
17.15 «Семейные узы». Сериал.
18.15 «Человек и закон».
18.50 «Поле чудес».
20.00 «Время».
20.35 Юмористическая программа.
22.00 «Янги ўқув йилига».
22.05 «Дурдаршан».
22.30 Золотой век кино: «Спартак». Художественный фильм. 2-я серия.
23.50 «Ахборот» (рус.)
00.25 «Спокойной ночи!»

30 КАНАЛ

9.00 Открытие программы
9.05 «Теле-хамкор»
9.30 Детский час
10.15 «Отважные», телесериал
10.40 «Сухбатдош», развлекательная программа
11.10 «Чертенок», телесериал
12.00 «Формула любви», телефильм
13.30 «Яго, темная страсть», телесериал
14.10 Детский час
15.00 Дневной кинозал: «Тихие страсти Магдалены», телесериал
15.50 Спорт на «30-м»
17.00 Час шоу
17.40 «Теле-хамкор»
18.00 «Под крышами большого города», сериал
19.00 Звезды ринга на 30-м: Лучшие поединки звезд профессионального и любительского бокса
19.45 Шоу Елены Степаненко
20.35 «Теле-хамкор»
21.00 «Спокойной ночи, малыши!»
21.15 «Ошикона», музыкальная передача
21.30 Киновечер на 30-м: «Франкенштейн», драма
23.40 «Сирены», телесериал
00.00 Программа передач

1

5.00 Телеканал «Доброе утро»
8.00, 11.00, 14.00, 17.00 Новости
8.15, 17.15 «Семейные узы». Сериал
9.10 Сериал «Убойная сила»
10.20 Программа «Объектив»
10.35 Сериал «Твинисы»
11.15 «Двенадцать стульев». 4-я серия
12.45, 14.15 «Ералаш»
13.00 Многосерийный фильм «Остановка по требованию-2»
14.30 «Блеск и нищета куртизанок». Сериал (закл.)
15.40 «Транзит». 2-я серия
18.15 Человек и закон
18.50 «Поле чудес»
20.00 Время
20.35 Юмористическая программа
22.00 Комедия «Полицейская академия-5»
23.45 Сериал «Пришелец»

РТР

3.45 - 6.45 «Доброе утро, Россия».
6.45 Детективный сериал «Каменская-2».
7.50 «Сам себе режиссер».
8.50 ВЕСТИ. ДЕЖУРНАЯ ЧАСТЬ.
9.00, 12.00, 15.00, 18.00, 21.20 ВЕСТИ.
9.20 Сериал «Закон».
10.25 Ток-шоу «Цена успеха».
11.30 «Мусульмане».
11.45, 16.20, 18.35 ВЕСТИ-МОСКВА.
12.20 ВЕСТИ-СПОРТ.
12.25 «Что хочет женщина». Ток-шоу.
13.25 Телесериал «Дикий ангел. Возвращение».
14.20 «Простые истины», Телесериал.
15.20 «Сказки о любви».
16.50 Сериал «Воровка. Счастье напрокат».
17.50 «Спокойной ночи, малыши!».
18.50 Телеигра «Ставка».
19.20 ВЕЧЕРНИЙ СЕАНС. Комедия «Ширли-мырли».
22.15 ПОСЛЕДНИЙ СЕАНС. «Безумный Макс. Воин дорог».

ТВ3

9:00 «Победоносный голос верующего».
9:30 Х\ф «ГОМУНКУЛУС»
11:30 Х\ф «БАХА»
13:30 Х\ф «АФЕРА С НЕЗНАКОМЦЕМ»
15:30 Х\ф «ВОСХОД ЧЕРНОЙ ЛУНЫ»
18:00 Х\ф «УЛЫБКА МЕРТВЕЦА»
20:00 Х\ф «МСТИТЕЛИ»
22:00 Х\ф «ЛОС-АНДЖЕЛЕССКАЯ ИСТОРИЯ»
24:30 Х\ф «ТРОЕ В ДОРОГЕ»

НТВ

5.05 — 7.40 УТРО на НТВ
7.55 Сериал «ШЕЙХ БАДИЯР. ИСТОРИЯ ЛЮБВИ И МЕСТИ»
9.00, 11.00, 13.00, 15.00, 18.00, 21.00 «СЕГОДНЯ»
9.25 «СОВЕРШЕННО СЕКРЕТНО»
10.15 «ВЫ БУДЕТЕ СМЕЯТЬСЯ!»
10.50 ВКУСНЫЕ ИСТОРИИ
11.20, 17.35 КРИМИНАЛ
11.35 «ЖЕНСКИЙ ВЗГЛЯД»
12.00 Детектив «ОНА НАПИСАЛА УБИЙСТВО»
13.05 «ПРИНЦИП ДОМИНО»
14.20 «ПЕПСИ-ЧАРТ»
15.25, 19.50 Детективный сериал «ДЕНЬ РОЖДЕНИЯ БУРЖУЯ-2»
16.35 «ВНИМАНИЕ. РОЗЫСК!.
18.40 Сериал «УЛИЦЫ РАЗБИТЫХ ФОНАРЕЙ»
21.40 Комедия «ЗАРЯЖЕННОЕ ОРУЖИЕ»
23.25 «ВСЕ СРАЗУ!»
24.05 Премьера. Триллер «БОЛЬШОЙ СОН»

ТНТ

6.00 Сериал «ЛЕТО НАШЕЙ ТАЙНЫ».
7.00, 12.00 Мультсериал «Фантагира».
7.30, 12.30 Мультсериал «Кэнди-Кэнди».
8.00, 13.00 Сериал для подростков «ВЕСЕЛАЯ СЕМЕЙКА ТВИСТ».
8.30 «Удивительные животные-3».
9.00 Детектив «ИНСПЕКТОР ЛОСЕВ» 2-я серия.
10.40 Мультфильм .
10.55 Фантастический сериал «ПЕРВАЯ ВОЛНА».
13.30, 3.00 Сериал «ЛУС-МАРИЯ».
14.30, 3.55 Шоу «О, счастливчик!»
15.30, 19.30, 1.00 «Окна».
16.30 Триллер «БОМБА ПОД БЕРЛИНОМ»
19.00 «Филимонов и компания».
20.30, 2.00 Сегодняшко.
21.30 Комедия «ПОЧЕМУ НЕ Я?»
23.50 Музыка на ТНТ.
0.05 Шоу «Империя страсти».

REN TV

8.00, 18.00 «Fox Kids» на REN TV:«Икс-мен» Мультсериал
8.30, 17.30 «Fox Kids» на REN TV: «Пауэр рейнджерс, или Могучие рейнджеры» Телесериал
9.00, 17.00 «Fox Kids» на REN TV: «Жизнь с Луи» Мультсериал
9.30, 16.30 «Fox Kids» на REN TV: «Человек-паук» Мультсериал
10.00 «Под углом 23 с половиной» Докфильм
10.30, 14.30, 18.30, 22.30 «24» Информационная программа
10.45 «Кино»: «Беспредел»
13.30 «Яго, темная страсть» Теленовелла
14.45 «Приговор приведен в исполнение» Док. фильм .
15.15, 20.55 «Убойная сила-3» Телесериал
18.50 «Семейные страсти» Ток-шоу
20.55 «Убойная сила - 3» Телесериал
22.00 «Симпсоны» Мультсериал
23.00 «Кино»: «Камуфляж»
1.25 «Кино»: «Медные трубы»

ТВЦ

7.00 Канал «Настроение».
9.50 Газетный дождь.
10.05 «ОДНАЖДЫ У НАС ВЫРАСТУТ КРЫЛЬЯ». Телесериал.
11.00 «МИР ДИКОЙ ПРИРОДЫ». Телесериал.
11.30, Мультфильм.
11.40, 1.25 Петровка, 38.
12.00, 15.00, 19.00, 23.00, 01.05 События.
12.15 Телемагазин.
12.30 Телеканал «Дата».
13.40 «Версты».
14.30 Деловая Москва.
15.15 «ИНСПЕКТОР ДЕРРИК». Телесериал.
16.30 Мир вокруг нас.
17.00 Регионы: прямая речь.
17.30 Игра в прятки.
17.55 Дом на Котельниках.
18.25 Москва спортивная.
19.15 «Ее единственная любовь». Т. Доронина.
20.00 «МОЯ ДОРОГАЯ ИЗАБЕЛЬ». Телесериал.
20.50 Пять минут деловой Москвы.
21.05 Детектив. «КРАСНАЯ ЗОНА»
23.45 Временчко.
00.15 Русский век.
1.45 «НЕРОН И ПОППЕЯ». Худ.фильм.

Суббота 7

Телеканал «Ўзбекистон»

6.00 «Ассалом, Ўзбекистон!»
8.00-8.35 «Ахборот».
8.35 ТВ-маркет.
8.40 Обзор газет.

«Планета детей»:
9.00 1. «Кичкинтойлиз-гижингтойлиз». 2. «Ўйла, изла, топ». Телесоревнования.
10.00 «В мире политики».
10.20 «Эътикод мустаҳкамлиги йўлида».
10.40, 12.35 ТВ-клип.
10.50 «Олтин бешик».
11.10 Художественный фильм.
12.45 «Маърифат». Телеальманах.
13.05 ТВ-анонс.
13.10 Художественный фильм.
14.40 «Ягона силада».
15.10 «Штрихи к портрету».
15.30 «Фламинго».
15.50 «Бахтимизга омон бўлинг».

«Планета детей»:
16.10 «Мўъжизалар майдончаси». Телешоу.
17.10 «Рангин дунё».
17.30 Футбол бўйича Ўзбекистон миллий ва Япония клублар терма жамоалари халқаро дўстлик учрашуви. «Пахтакор». Марказий стадионидан олиб кўрсатилади. В перерыве - мультфильм.
19.15 ТВ-клип.
19.25, 19.55, 20.25, 21.00 Реклама
19.30 «Ахборот» (рус.)
20.00 Вечерние сказки.
20.15 FCN «Новости Узбекистана» (англ.)
20.30 «Ахборот».
21.05 «Шийпондаги учрашувлар».
21.45 «Янги ўқув йилига».
21.50 «Қизлар давраси».
22.50 «Ахборот-дайджест».
22.50 Кинотакдим.
23.10 «Орзулардан яралган олам». Художественный фильм.
00.50-00.55 «Спокойной ночи!»

YOSHLAR Telekanali

7.55 Программа передач.
8.00 Давр тонги.
9.00 «Давр»-репортаж.
9.10 Международный турнир по теннису на Кубок Президента Узбекистана.
11.00 Студия «Янги авлод»: «Спорт майдончаси».
11.20 В мире медицины.
11.40 «Эсмеральда». Телесериал.
12.10 Мухаббат кўшиклари.
12.30 Аср қиёфаси.
12.50 Спорт на телеканале «Ёшлар»: «Ринг кироллари».
13.50 Ёшлар овози.
14.10 Мультфильм.
14.50 Дунё ажойиботлари.
15.10 «Экспедиция». Документальный сериал.
16.00 Юлдузлар чеҳраси.
16.25 «Рамаяна». Телесериал.
17.00 Программа передач.
17.05 Студия «Янги авлод»: «Катта танаффус».
17.25 «Третья планета».
18.15 Оила тилсими.
18.40 Окшом наволари.
18.55, 21.55 Иклим.
19.00 «Давр»-news.
19.20 Очун.
19.45 Ҳандалак.
20.10 Аёл қалби наволари.
20.30, 21.15, 22.30 Реклама
20.35 «Скарлет». Многосерийный художественный фильм. 2-я серия.
21.20 «Зинама-зина».
21.50 Олтин мерос.
22.00 «Давр хафта ичида».
22.35 Ночные мелодии.
22.45 «Мушкул вазифа». Художественный фильм.
00.15-00.20 «Спокойной ночи!»

ТТК

17.15 Программа передач.
17.20 Экран-детям. «Жар-птица».
18.55, 20.05, 21.40 Телегазета «Экспресс».
19.10 «География мира».
19.55 «Телефакт».
20.20 «Табриклаймиз-кутлаймиз».
21.00 «Пойтахт». Шанбадан-шанбагача.
21.20 «Ташриф».
21.55 Кинооко. «Горбун из Нотердама».
23.35-23.40 «Спокойной ночи, мой город!»

Международный телеканал

4TV

9.00 Программа передач.
9.05 «Музыка на ТВ-4».
9.10 «Непутевые заметки» Д.Крылова.
9.30 «Пока все дома».
10.05 «Кайфият».
11.05 «FCN». Новости Узбекистана (англ.)
11.15 «Парле ву франсе?».
11.40-12.40 Видеоканал «Дустлик»: «Рангикамон», «Дидар», «Айчурек».
18.30 Программа передач.
18.35 «Фиалка».
18.55 «Дневник Британии».
19.10 «Ровесники».
19.40 «Кинопрофи».
20.00 «Время».
20.30 Художественный фильм. Комедия.
22.25 «Тахлилнома».
23.00 «Спокойной ночи!»

30 КАНАЛ

9.00 Открытие программы
9.05 «Теле-хамкор»
9.30 «Русалочка», мультсериал
10.00 Фильм-детям: «Царевич Проша»
11.30 «Теле-хамкор»
12.00 Семейное кино: «Дорогая, я увеличил детей», комедия
13.40 «Баффи», телесериал
14.30 Дневной кинозал:
16.10 Интересные встречи на 30-м - Игорь Демарин
17.00 «Своя игра», телеигра
17.45 «Теле-хамкор»
18.10 Киновечер на 30-м: «Омен-2», триллер
19.50 «Ошикона», музыкальная передача
20.00 «Агентство», юмористический сериал
20.35 «Теле-хамкор»
21.00 «След оборотня», детективный сериал
21.55 Воскресный киновечер на 30-м: «Леопард», драма
00.30 Спортивное обозрение
00.50 Программа передач 30-м.

1

5.20 Фильм «Рядом с нами»
7.00, 9.00, 13.00 Новости
7.10 Армейский магазин
7.10 Играй, гармонь любимая!
7.50 Слово пастыря
8.05 Детектив «Точно по расписанию». Часть 1-я
9.10 Смехопанорама
9.45 Смак
10.05 Фильм «Длинное, длинное дело»
11.45 «Чтобы помнили...» Р. Плятт.
12.30 Дисней-клуб.
13.10 Фильм. «Инопланетянин. Возвращение домой»
14.10 Сериал «Беглец»
15.00 «Знатоки» возвращаются». Сериал
17.25 «Шутка за шуткой».
17.55 Боевик «Настоящая Маккой»
20.00 Время
20.30 Футбол. Отборочный матч чемпионата Европы-2004. Россия - Ирландия.
22.40 Триллер «36 часов, чтобы умереть»

РТР

4.20 Фильм «Первый троллейбус».
5.40 «Здоровье и жизнь».
6.10 ПРЕМЬЕРА. «Дракоша и компания». Детский сериал.
6.35 «Золотой ключ».
7.00 «Военная программа».
7.20 «Наука и техника».
8.20 «Сам себе режиссер».
9.20 «Сто к одному».
10.15 ПРЕМЬЕРА.«Форт Боярд».
11.10 «Исторический детектив. Дело Кольцова». Док.фильм.
12.00, 18.00 ВЕСТИ.
12.20 ДНЕВНОЙ СЕАНС. Комедия «Три плюс два».
14.00 Юбилейный концерт А. Зацепина.
16.00 «Моя семья».
16.55 «Аншлаг».
18.25 «Зеркало».
18.55 ПРЕМЬЕРА.«Стань звездой».
19.50 ВЕЧЕРНИЙ СЕАНС. Фильм «Анаконда»
21.40 ПОСЛЕДНИЙ СЕАНС. «Американский пирог».
8.20 Сказка «МЕРЛИН - ПЕРВОЕ ВОЛШЕБСТВО»
10.00 Док.сериал «Путешествия с Национальным географическим обществом».
11.15 «Час Дискавери».
13.30 Телеигра «Пойми меня».
14.00 Шоу «О, счастливчик!»
15.00 Комедия «ЧУДОВИЩЕ»
17.30, 2.20 Детективный сериал «ДИАГНОЗ: УБИЙСТВО».
18.30 «Всегда готовы!»
19.00 Мультсериал для взрослых «Боб и Маргарет».
19.30, 1.20 «Окна».
20.30 «Большая терка».
21.30 Музыкальная комедия «ТРУФФАЛЬДИНО ИЗ БЕРГАМО»
23.15 Эротическая комедия «КАПИТАН ОРГАЗМО».

REN TV

7.45 Музыкальный канал
9.15 «В гостях у Тофика»
9.30, «Fox Kids» на REN TV: «Секретные материалы псов-шпионов» Мультсериал
10.00 «Fox Kids» на REN TV: «Ферма чудища» Мультсериал
10.30 «Fox Kids» на REN TV: «Русалочка» Мультсериал
11.00 «Futурама» Мультсериал
12.00 «Канал истории»: «Дэвид Копперфилд - мастер иллюзии» Док.фильм
13.00 «Маленькая политика» Ток-шоу
13.45 «1\52» Спортивное обозрение
14.00 «Под углом 23 с половиной» Док.фильм
14.30, 01.25 «24» Информационная программа
14.45 «Кино»: «Срочно: Секретно: Губчека»
16.45 «Такая профессия»
17.15 «У нас все дома» Комедийный сериал
17.50 Музыкальный канал
18.05 «Fox Kids» на REN TV: «Непобедимый Спайдермен» Мультсериал
18.30 «Fox Kids» на REN TV: «Вуншпунш» Мультсериал
19.00 «Семейное кино»: «Дэвид Копперфилд»
20.30 Премьера на канале: «24 часа» Телесериал
21.30 «Черный ящик»
22.05 «Секретные материалы» Телесериал
23.05 «Кино»: «Азартные игры»
1.40 «Последний холостяк» Ток-шоу
2.15 «История секса»: «Древние цивилизации» Док.фильм
3.15 Ночной музыкальный канал

ТВЦ

8.40 «Москва на все времена». Док.сериал.
9.05 «Отчего, почему?»
10.00, 19.00 Мультпарад.
10.45 Православная энциклопедия.
11.10 «Как вам это нравится?!»
11.40 Точка опоры.
12.00, 15.00, 24.00 События.
12.15 Городское собрание.
12.50 Фильм-сказка. «КОРОЛЬ-ОЛЕНЬ».
14.10 Суперхоккей СССР - Канада. 30 лет спустя.
14.35 Денежный вопрос.
15.20 «Антимония».
16.10 «ЖЮЛИ ЛЕСКО». Телесериал.
18.00 Очевидное- невероятное.
18.30 Особая папка.
19.15 Детектив-шоу.
20.00 Премьера ТВЦ. «ВЕРСИЯ СЕРЖАНТА ДЖО». Худ.фильм. 1-я серия.
21.00 «Постскриптум».
22.05 Комедия «ПАПАШИ».
00.15 ХОРОШО, Быков.
00.25 Мода non-stop.
1.00 Праздничный концерт.
1.55 «ЗОДЧИЙ ТЕНЕЙ». Мистический триллер.

Воскресенье 8

Телеканал «Ўзбекистон»

6.00 «Ассалом, Ўзбекистон!»
8.00-8.35 «Ахборот».
8.35 «Камалак». Кинопрограмма для детей.
9.10 «Гаройибот».
9.30 «Сказки братьев Гримм». Мультфильм.
10.00 «Родине служу».
11.00 «Она мехри».
11.20 «Мўъжизалар майдончаси». Телешоу.
12.20 «Кўҳна замин оҳанглари».
12.40 «Такси». Художественный фильм.
14.00, 16.25 ТВ-анонс.
14.05 «Қалб гавҳари».
14.25 Эстрадные мелодии.
14.55 Мультфильм.

«Планета детей»:
16.30 1. «Олтин тож». Телевизионная игра. 2. «Улгайиш поғоналари».
17.30 ТВ-клип.
17.40 «Талабалик йилларим».
18.00 «Четвертая власть».
18.20 «Мусиқа: кеча ва бугун».
18.45 «Оқ олтин». Телелотерея.
19.15 Бир жуфт кўшик.
19.25, 20.00, 20.25, 21.10 Реклама
19.30 «Таҳлилнома» (рус.)
20.05 «Ўзод Шарофуддинов. Ҳакиқатга садоқат». Телефильм.
20.30 «Таҳлилнома».
21.10 «Якшанбада сиз билан бирга».
21.35 «Оталар сўзи - ақлнинг кўзи».

«Воскресный кинозал»:
22.35 «В мире кино».
22.55 Художественный фильм.
00.45-00.50 Символы Родины.

YOSHLAR Telekanali

7.55 Программа передач.
8.00 Давр тонги.
9.00 Болалар клуби.
9.20 «Томоша қилдиргочлари».
9.45 Футбол плюс.
10.10 Очил дастурхон.
10.25 Давр-интервью.
10.40 Поет Равшан Комилов.
11.00 Ўзбекистон дурдоналари.
11.10 Международный турнир по теннису на Кубок Президента Узбекистана.
13.00 На телеканале «Ёшлар» военно-патриотическая программа: 1. Марди майдон, 2. Аскар мактублари.
13.40 «Заковат».
15.00 «Экспедиция». Документальный сериал.
15.50 Кишлоқдаги тенгдошим.
16.10 «Рамаяна». Телесериал.
16.45 Спорт хафтаномаси.
17.00 Программа передач.
17.05 Студия «Янги авлод»: «Катта танаффус».
17.25 «Третья планета».
18.15 Оила тилсими.
18.40 Окшом наволари.
18.55, 21.55 Иклим.
19.00 «Давр»-news.
19.20 Очун.
19.45 Ҳандалак.
20.10 Аёл қалби наволари.

ТТК

17.15 Программа передач.
17.20 Экран-детям. «Жар-птица».
18.55, 20.05, 21.40 Телегазета «Экспресс».
19.10 «География мира».
19.55 «Телефакт».
20.20 «Табриклаймиз-кутлаймиз».
21.00 «Пойтахт». Шарҳи».
21.20 «Ташриф».
21.55 Кинооко. «Горбун из Нотердама».
23.35-23.40 «Спокойной ночи, мой город!»

Международный телеканал

4TV

9.00 Программа передач.
9.05 «Музыка на ТВ-4».
9.10 «Непутевые заметки» Д.Крылова.
9.30 «Пока все дома».
10.05 «Кайфият».
11.05 «FCN». Новости Узбекистана (англ.)
11.15 «Парле ву франсе?».
11.40-12.40 Видеоканал «Дустлик»: «Рангикамон», «Дидар», «Айчурек».
18.30 Программа передач.
18.35 «Фиалка».
18.55 «Дневник Британии».
19.10 «Ровесники».
19.40 «Кинопрофи».
20.00 «Время».
20.30 Художественный фильм. Комедия.
22.25 «Тахлилнома».
23.00 «Спокойной ночи!»

30 КАНАЛ

9.00 Открытие программы
9.05 «Теле-хамкор»
9.30 «Русалочка», мультсериал
10.00 Фильм-детям: «Царевич Проша»
11.30 «Теле-хамкор»
12.00 Семейное кино: «Дорогая, я увеличил детей», комедия
13.40 «Баффи», телесериал
14.30 Дневной кинозал:
16.10 Интересные встречи на 30-м - Игорь Демарин
17.00 «Своя игра», телеигра
17.45 «Теле-хамкор»
18.10 Киновечер на 30-м: «Омен-2», триллер
19.50 «Ошикона», музыкальная передача
20.00 «Агентство», юмористический сериал
20.35 «Теле-хамкор»
21.00 «След оборотня», детективный сериал
21.55 Воскресный киновечер на 30-м: «Леопард», драма
00.30 Спортивное обозрение
00.50 Программа передач 30-м.

1

5.25 Комедия «Осторожно, бабушка!»
7.00, 9.00, 13.00, 17.00 Новости
7.40, 12.30 Дисней-клуб.
8.05 «Точно по расписанию». Часть 2-я
9.10 Непутевые заметки с Дм.Крыловым
9.30 Пока все дома
10.05 Фильм «Строгая мужская жизнь»
12.00 Тайны забытых побед. «Самарский резидент»
13.10 Живая природа.
14.10 Сериал «Беглец»
15.00 Большие родители.
15.30 Программа «Сами с усами»
16.00 Юбилейный концерт М. Танича
17.50 Боевик «Поцелуй дракона»
20.00 Время
20.30 Комедия «Силы природы»
22.25 Линия кино. «Красное солнце»

РТР

4.20 ПРЕМЬЕРА. «Багз Банни». Мультфильм.
5.45 «Дракоша и компания». Детский сериал.
6.10 «Русское лото».
7.00 Всероссийская лотерея «ТВ-Бинго-шоу».
7.35 МЕСТНОЕ ВРЕМЯ.ВЕСТИ-МОСКВА.
8.15 Америка. год спустя. Новая реальность».
8.50, 17.50 «Городок». Дайджест.
9.25 Детектив «Петровка, 38».
11.10 Исторический детектив. «Бриллианты для мировой революции». Док.фильм.
12.00, 18.00 ВЕСТИ.
12.20 «Вокруг света».
13.15 «Диалоги о животных».
14.05 «Два рояля».
15.05 «Комната смеха».
16.00 Комедия «Марс атакует!»
19.10 «Специальный корреспондент».
19.40 Бенефис К. Новиковой.
23.15 «Спорт за неделю».
9:00 «Жизнь в слове».
9:30 Х\ф «НЕЖНЫЙ ОБМАН»
11:30 Х\ф «ПРОИГРАВШИЙ»
13:15 «Формула Здоровья»
13:30 Х\ф «ПОВЕЛИТЕЛЬ ВРЕМЕНИ»
15:30 Х\ф «ЗАТЯЖНОЙ ПРЫЖОК»
18:00 Х\ф «ДРУЗЬЯ ПО НЕСЧАСТЬЮ»
20:00 Х\ф «ПРОЕКТ: «АЛЬФ»
22:00 Х\ф «МЕЛКИЕ МОШЕННИКИ»
24:00 «Почитатели книг»
24:30 Х\ф «ОНИ ЖИВЫ»

НТВ

5.45 Сериал «НЕИЗВЕСТНАЯ ПЛАНЕТА»
6.30 «STAR СТАРТ»
7.00, 9.00, 11.00, 15.00, 18.00 «Сегодня»
7.20 Комедия «ТРАКТОРИСТЫ»
9.20 «Шоу Елены Степаненко».
10.20 «РАСТИТЕЛЬНАЯ ЖИЗНЬ»
11.25 СЛУЖБА СПАСЕНИЯ
11.55 Комедия «НЕ МОЖЕТ БЫТЬ!»
13.50 ВКУСНЫЕ ИСТОРИИ
14.05 СВОЯ ИГРА
15.25 «ПРИНЦИП ДОМИНО»
16.35 ОЧНАЯ СТАВКА
17.10 «СОВЕРШЕННО СЕКРЕТНО»
18.00 Премьера. Боевик «КОЛОНИЯ»
20.00 «НАМЕДНИ»
21.30 Фильм-катастрофа «АД В ПОДНЕБЕСЬЕ»
00.35 «ПЕПСИ-ЧАРТ»

ТНТ

7.00, 17.10 Мультфильм.
7.20, 12.30 Фантастический сериал «ПЕРВАЯ ВОЛНА».
8.20 Сказка «ЛАНСЕЛОТ - ХРАНИТЕЛЬ ВРЕМЕНИ»
10.00 Док.сериал «Путешествия с Национальным географическим обществом».
11.15 «Час Дискавери».
12.30 Фантастический сериал «ПЕРВАЯ ВОЛНА».
13.30 Телеигра «Пойми меня».
14.00 Шоу «О, счастливчик!»
15.00 Премьера. Комедия «ЧЕТВЕРКА ПАРНЕЙ, ПОДАЮЩИХ НАДЕЖДЫ».
17.30, 2.10 Детективный сериал «ДИАГНОЗ: УБИЙСТВО».
18.30 «Большая терка».
19.30 «Окна».
20.30, 1.10 Титаны рестлинга на ТНТ.
21.30 Музыкальная комедия «ТРУФФАЛЬДИНО ИЗ БЕРГАМО»
23.10 Премьера. Фильм ужасов «ДОМ СТРАХА»

REN TV

7.45 Музыкальный канал
9.15 «В гостях у Тофика»
9.30 «Fox Kids» на REN TV: «Секретные материалы псов-шпионов» Мультсериал
10.00 «Fox Kids» на REN TV: «Ферма чудища» Мультсериал
10.30 «Fox Kids» на REN TV: «Русалочка» Мультсериал
11.00 «Симпсоны» Мультсериал
12.00 «Канал истории»: «Приключения с животными» Док.фильм
13.00 «24 часа» Телесериал
14.00 «Военная тайна»
14.30, 16.50, 00.25 «24» Информационная программа
14.45 Лотерея АвтоВАЗа
14.55 «Кино»: «Дамское танго»
17.05 «Очевидец» с И: Усачевым
17.35 «Вовочка» Комедийный сериал
18.05 «Fox Kids» на REN TV: «Непобедимый Спайдермен» Мультсериал
18.30 «Fox Kids» на REN TV: «Вуншпунш» Мультсериал
19.00 «Семейное кино»: «Дэвид Копперфилд»
20.30 «Кино»: «Импотент»
22.15 «Кино»: «База»
00.40 «Ее звали Никита» Телесериал
1.40 Ночной музыкальный канал

ТВЦ

8.35 «Москва на все времена». Док.сериал.
9.00 «Отчего, почему?»
10.00, 16.50 Мультпарад.
10.45 «Полевая почта».
11.15 Наш сад.
11.35 Лакомый кусочек.
12.00 Московская неделя.
12.25 Звезда автострады.
12.45 Комедия «СУЕТА СУЕТ».
14.25 «Приглашает Борис Ноткин».
15.00, 00.15 События.
15.15 «21-й кабинет».
15.55 День Бородина.
16.25 «Наше трофейное кино». «Судьба солдата в Америке».
17.15 «ЧИСТО АНГЛИЙСКОЕ УБИЙСТВО». Телесериал.
19.15 «Магия».
20.00 «ВЕРСИЯ СЕРЖАНТА ДЖО». 2-я серия.
21.00 «Момент истины».
22.05 Премьера ТВЦ. «ОБНАЖЕННАЯ НАТУРА». Худ.фильм. 1-я и 2-я серии.
00.25 Программа «Деликатесы».
1.00 Чемпионат мира по шоссейно-кольцевым мотогонкам.
1.55 «ВРЕМЯ ЕЕ РАСЦВЕТА». Худ.фильм.

Реклама и объявления● Реклама и объявления● Реклама и объявления● Реклама и объявления● Реклама и объявления● Реклама и объявления

Проспект эмиссии
ОАО «ТОШМАРГЁF»

Основные сведения об эмитенте:

1. Полное наименование эмитента: открытое акционерное общество «Тошмаргёг».
2. Организационно-правовая форма эмитента: открытое акционерное общество.
3. Основной вид деятельности: выпуск масло-жировой продукции.
4. Местонахождение: 700073, г. Ташкент, ул. Джаркурганская, 47.
5. Регистрирующий орган: Министерство юстиции, свидетельство № 481 от 20 декабря 1994 г.
6. Номер и дата регистрации выпуска ценных бумаг: 26.08.2002 г. № Q 0348-5.

	Всего %, шт, сум	Гос.доля %, шт, сум	Доля трудового коллектива %, шт, сум	Доля Ассоц. «Ёгмойтамаки саноат»%, шт, сум	Доля иностранных инвесторов %, шт, сум	Доля свободной продажи %, шт, сум
Дополнительный выпуск	100,0 1928717 385743400	4,6 89160 17832000	3,8 73228 14645700	19,1 367914 73582700	67,4 1299471 259894200	5,1 98944 19788800
Общий уставный фонд	100,0 2620129 524025800	10,0 262013 52402600	5,0 131006 26201300	15,0 393020 78603900	62,45 1636202 327240400	7,55 197888 39577600
Из них размещено с учетом капитализации нераспределенной прибыли	23,9 625669 125133800	10,0 262013 52402600	4,4 115556 23111200	1,9 50212 10042400	---	7,6 197888 39577600
Подлежит размещению	76,1 1994460 398892000	---	0,6 15450 3090100	13,05 342808 68561500	62,45 1636202 327240400	---

7. Способ увеличения уставного фонда: согласно ПКМ № 164 от 17.05.2002 г.
8. Общий объем выпуска (по номинальной стоимости) 385743400 сумов.
9. Выпускаемые ценные бумаги: простые именные акции 1928717 штук.
10. Начало и окончание процесса распространения ценных бумаг: не позднее одного года с момента регистрации проспекта эмиссии.
11. Срок выплаты дивидендов: по итогам года.
12. Наименование обслуживающего депозитария: депозитарий «Вакт».

Акционерное общество «МАРХАБО» объявляет о своей реорганизации путем преобразования в ООО «ROMIKON».
Претензии принимаются в течение 2-х месяцев со дня публикации объявления по адресу: г. Ташкент, Мирабадский район, ул. Нукус, 89.

Управление транспорта и механизмов производственного объединения
«Таштеплоэнерго»
предлагает к реализации
запасные части к автомобилям: «ГАЗ-21», «ГАЗ-52», «ЗИЛ-157», «ЗИЛ-130», «ГАЗ-53».
Цены — минимальные.
Форма оплаты — перечисление.
Обращаться по адресу:
700198, г. Ташкент, Сергелийский район, улица Усмана Олимбекова, 46.
Трамвай № 28, остановка «Автобаза».
Телефоны: 90-98-06, 90-69-28.

Трест
«Куприк курилиш»
приглашает на работу высококвалифицированных специалистов:
— начальника участка,
— прораба,
— мастера,
— инженера для работы в производственно-техническом отделе.
**Оплата труда