O'ZBEKISTON RESPUBLIKASI DAVLAT KUTUBXONASI INV.№

Вечерний ТАШКЕНТ

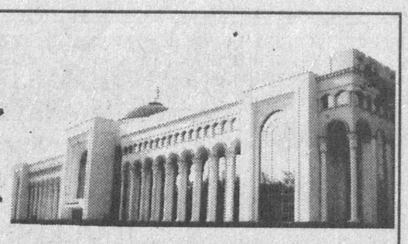

ОБЩЕСТВЕННО-ПОЛИТИЧЕСКАЯ ГОРОДСКАЯ ГАЗЕТА

Газета выходит с 1 июля 1966 года ◆ № 107 (9.757) Понедельник, 9 сентября 2002 года ◆ Цена свободная

ОФИЦИАЛЬНЫЙ ВИЗИТ ПРЕЗИДЕНТА РЕСПУБЛИКИ УЗБЕКИСТАН ИСЛАМА КАРИМОВА В КАЗАХСТАН

СЕГОДНЯ по приглашению Президента Республики Казахстан Нурсултана Назарбаева Президент Республики Узбекистан Ислам Каримов посетил Казахстан.

В ходе визита состоялось обсуждение состояния и перспектив развития узбекско-казахских отношений, других вопросов, представляющих взаимный интерес, а также подписание ряда важных двусторонних документов.

XXI Информбюро
Вчера, сегодня, завтра

В стране

● На днях Президент Республики Узбекистан Ислам Каримов в резиденции Оксарой принял старшего заместителя министра финансов Японии Такайоши Танигучи.

● Посольство Японии в Узбекистане проводит Дни культуры Японии, которые дадут возможность ближе познакомиться с обычаями и традициями этой страны жителям нашей республики.

● На реке Амударье начато сооружение моста, который напрямую соединит Хорезмскую область с Каракалпакстаном. Заказчиком этого уникального объекта является ГАЖК «Узбекистон темир йуллари». На сегодняшний день на объекте освоено около 2 млрд. сумов.

● Крупнейшие российские компании, инвестирующие в экономику Узбекистана, — «Лукойл» и «Итера» — намерены вложить в совместную разведку и разработку нефтегазовых месторождений уже в ближайшее время свыше 750 млн. долларов.

● В Фергане вступила в строй офтальмологическая клиника, которая оснащена самым современным оборудованием для хирургии глаза.

● Более 100 млн. сумов с начала года выделено для поддержки одиноких, малообеспеченных семей фондом «Махалля».

● В этом году зерноводы Наманганской области впервые заготовили более 362 тысяч тонн зерна, из которых более 255 тысяч тонн — проданы государству. В честь этих успехов здесь состоялся праздник урожая.

● В Центральном выставочном зале Академии художеств открылась республиканская молодежная выставка, на которой представлены работы более ста керамистов, художников, резчиков по дереву, ювелиров, дизайнеров по текстилю.

● В Бухаре прошла третья спартакиада работников народного образования. Ташкентская команда заняла второе место.

В мире

● В посольстве Узбекистана в России состоялся прием по случаю 11-й годовщины независимости республики. Товарооборот между двумя государствами составляет 1,2 млрд. долларов, взаимовыгодные контакты развиваются в области экономики, науки, образования, культуры.

● На секретаря Совета безопасности Кыргызстана М. Аширкулова совершено покушение. Он находится в больнице с осколочными ранениями. Этот акт был направлен, по мнению руководства страны, на дестабилизацию обстановки в Кыргызстане.

● Концентрация угарного газа и других ядовитых веществ в Москве превышает допустимые нормы более чем в 2 раза.

● В Красноярском крае состоялись выборы губернатора. В числе претендентов на этот пост — 14 кандидатов.

● После победы российской сборной по футболу над командой Ирландии толпы болельщиков-фанатов в Москве громили магазины и избивали прохожих. Задержаны около 100 человек.

● В Кэмп-Дэвиде состоялась встреча президента США Дж. Буша и премьер-министра Великобритании Т. Блэра. Лидеры двух стран решили, что решать «иракскую проблему» нужно по «афганскому сценарию».

● По сообщениям российских СМИ, Ирак окружен американскими войсками. На базах в Бахрейне, Иордании, Кувейте, Турции находятся в общей сложности около 250 тысяч солдат, 800 самолетов, 40 кораблей, до 100 крылатых и до 400 ракет «Томагавк».

● Резкое заявление по «иракской проблеме» сделал канцлер ФРГ Г. Шредер, который предложил свой план урегулирования.

● Франция подтвердила свою позицию: для проведения военной операции в Ираке необходим мандат Совета безопасности ООН.

● Как заявил генеральный секретарь ООН Кофи Аннан, в настоящее время наносить удар по Ираку было бы неблагоразумно.

● С сегодняшнего дня небо над Нью-Йорком и Вашингтоном начали патрулировать военные самолеты. Введен чрезвычайный режим.

● В Германии задержан человек, планировавший совершить теракты 11 сентября в немецком Гейдельберге. У него найдены несколько самодельных бомб.

● Министры финансов 18 государств Азиатско-Тихоокеанского региона договорились ужесточить меры по борьбе с финансированием террористических организаций.

● Мексика объявила о выходе из межамериканского договора о взаимопомощи в области обороны. МИД Мексики заявил, что сейчас необходим договор о безопасности против природных катастроф, бедности, терроризма и организованной преступности.

● Израильские военные провели антитеррористическую операцию в секторе Газа с участием почти 40 танков и бронетранспортеров. Накануне здесь были убиты двое израильских военнослужащих и уничтожен израильский танк.

● Афганские власти арестовали 17 человек в связи с покушением на лидера страны Хамида Карзая. Все арестованные — сотрудники афганских служб безопасности.

● На Тайвань обрушился мощный тайфун. 7 человек пропали без вести, около тысячи — эвакуированы. Синоптики прогнозируют выпадение до 700 мм осадков.

● Евросоюз угрожает санкциями Швейцарии, если по требованию налоговых органов ЕС власти страны не рассекретят информацию о вкладчиках своих банков. Швейцария заявила, что подобные требования не помогут.

● Мирная демонстрация работников одного из оппозиционных телеканалов в Ливане вылилась в столкновения с полицией. В ответ на мирные лозунги были применены водометы и слезоточивый газ. Пострадали 5 человек.

● Полиция Рио-де-Жанейро начала патрулировать город на дирижабле. Этот аппарат развивает скорость до 170 км в час, имеет пуленепробиваемый корпус и уникальную видеотехнику.

● Сотрудники французской авиакомпании «Air France» продолжают забастовку, требуя увеличения заработной платы. Общая сумма ущерба уже превышает 100 млн. евро.

СТОЛИЦА: день за днем

ОДНИМ абзацем

□ *В субботу по инициативе Юнусабадского районного отделения молодежного движения «Камолот» была организована благотворительная акция для детей из малообеспеченных семей. Около ста ребятишек в этот день смогли не только стать участниками экскурсии по зоопарку, но и принять участие в конкурсе рисунков на асфальте. Для конкурсантов были предложены три темы: «Независимость моей Родины», «Счастливое детство» и свободная. Также в программу этого мероприятия вошли другие познавательные и развлекательные конкурсы и соревнования.*

□ *СЕГОДНЯ в Государственном музее искусств открылась экспозиция выставки Музея восковых фигур Санкт-Петербурга. Как помнят ташкентцы, гости из северной столицы России уже приезжали в наш город в прошлом году. Нынешняя выставка не содержит ни одного экспоната, уже побывавшего в Ташкенте. Кроме того, существует и другое отличие — большинство экспонатов двигаются.*

□ *ЗАВТРА в парке культуры и отдыха имени Мирзо Улугбека состоится общегородской конкурс на лучшее знание национальных традиций узбекского народа, который будет организован городским комитетом женщин. Около ста представительниц прекрасной половины человечества со всех районов Ташкента смогут продемонстрировать свои знания в области традиционного народного свадебного ритуала, «сунат-тоя» и так далее.*

☑ *Фондовый рынок*

НОВЫЕ ОБЛИГАЦИИ ДЛЯ ИНВЕСТОРОВ

ЗАВТРА входят в обращение корпоративные облигации совместного предприятия «COSCOM». На днях Центром по координации и контролю за функционированием рынка ценных бумаг республики была проведена государственная регистрация первой эмиссии облигаций этого СП в объеме 1 миллиарда сумов.

Компания «COSCOM» — достаточно успешно работающий оператор мобильной связи стандарта GSM в Центральной Азии и Казахстане. Она обеспечивает полный объем услуг международного автоматического роуминга, за счет которого возможна связь с 58 государствами мира. На сегодняшний день у компании — 34 тысячи абонентов. Но стратегия «COSCOM» заключается не только в привлечении новых клиентов, но и увеличении технических возможностей, расширении территории покрытия сотовой связью. Для дальнейшего развития и успешной деятельности в компании делают ставку на привлечение инвестиций. За счет них возможны техническое перевооружение, задействование новых технологий. Как отметил на презентации корпоративных облигаций генеральный директор СП «COSCOM» А. Степанов, в настоящее время прорабатывается проект дальнейшего расширения зоны охвата, а средства, полученные за счет размещения ценных бумаг, будут направлены на приобретение необходимого технического оборудования. В конечном итоге это позволит распространить сеть компании по всей стране, обеспечить высокое качество услуг, предоставить гибкую систему тарифов, сделать сотовую связь более доступной для большего числа населения.

Организатором выпуска облигаций «COSCOM» является Международный эмиссионный синдикат, и это уже пятый проект, реализуемый под его эгидой. Набирающий в республике силу новый финансовый инструмент, каковым являются корпоративные облигации, по сути дела — альтернатива банковскому кредитованию. Его популярность обеспечивается короткими сроками предварительной подготовки, низкими, в сравнении с банковским кредитом, затратами на получение инвестиций, возможностью привлечь больше заемных средств.

Главным андеррайтером в этот раз выступил ЧОАКБ «Бизнес банк», который с первых дней создания активно работает на рынке ценных бумаг. Он берет на себя размещение основной доли облигаций, консультации эмитента, выступает расчетным банком. Корпоративные облигации «COSCOM» имеют 100-процентную ликвидность, гарантированную главным андеррайтером. При сроке их обращения два года процентная ставка составляет 29 процентов годовых. Как отметил председатель «Бизнес банка» Абдусаматов, такую ставку не дает ни один коммерческий банк по краткосрочным депозитам. Наша совместная задача, как подчеркнул он, заключается в том, чтобы, используя новый финансовый механизм, СП «COSCOM» могло успешно осуществить все намеченное.

Ежегодный и значительный прирост прибыли компании в настоящее время и в перспективе доказывает возможность ее достойного участия в работе фондового рынка республики. Предлагая выгодные условия для инвесторов, гарантируя своевременность погашения процентов по ценным бумагам, предприятие вполне способно развить свой успех.

Соб. инф.

Гранты — на образование

На днях посольство США в Узбекистане объявило гранты на образовательные программы правительства Соединенных Штатов на 2003-2004 академический год.

Более десяти видов грантов предоставляют прекрасную возможность годового обучения в высшем учебном заведении США с проживанием в семье; годового или двугодичного обучения в американском университете для студентов и магистрантов; обучения и работы в американском университете от нескольких месяцев до одного года для академических работников и профессоров; в рамках различных краткосрочных профессиональных программ — обучения и стажировки в государственных, бизнес, неправительственных и других институтах. Для получения гранта будет проведен отбор с учетом академической квалификации, наличия лидерских качеств, знания английского языка и готовности учиться в США.

С 1992 года более тысячи узбекистанских граждан приняли участие в образовательных программах обмена, финансируемых правительством США. Предстоящий академический год позволит получить образование в Соединенных Штатах Америки еще двумстам узбекистанцам.

Соб. инф.

☑ *Наши товары*

РАБОТАЕМ НА ЭКСПОРТ

Продукцию высокого качества, отвечающую всем международным стандартам, выпускает частный предприниматель Баходир Ходжаев. Иные реализаторы даже выдают ее за импортную, полагая, что так она будет лучше раскупаться...

В прошлом году семья Ходжаевых решила организовать собственный бизнес, а производимые качественные трикотажные изделия планировалось отправлять на экспорт. В Мирзо-Улугбекском отделении «Узпромстройбанка» взяли кредит, приобрели необходимое оборудование производства России. Монтировали станки и обучали наших предпринимателей также российские специалисты. К счастью, сырье — качественную хлопчатобумажную ткань — закупать за рубежом не пришлось — договоры с рядом узбекистанских текстильных фабрик обеспечили предпринимателям стабильную работу. Сегодня фирма способна производить 2-3 тысячи пар носков в сутки. Причем их ассортимент достаточно широк. Трикотажные изделия узбекистанского предпринимателя пользуются большим спросом не только в Ташкенте, но и за рубежом — практически вся продукция уходит на экспорт в Россию.

— Бывает, поступают довольно крупные заказы, — говорит Баходир. — И поскольку с таким большим объемом работы мы справиться пока не можем, то для выполнения таких заказов мы объединяемся с подобными производственными цехами из Ташкента и Коканда.

Сегодня Ходжаевы лелеют мечту о расширении производства — они хотят организовать цех по производству джинсовых изделий — брюк, юбок, сарафанов, курток. Но идея эта, разумеется, требует серьезных финансовых вложений.

— Чтобы организовать новое производство, нам потребуется около 500 тысяч долларов, — говорит Баходир. — На эти средства мы приобрели бы высокоэффективное оборудование — предложения на его поставку уже поступили от нескольких фирм Германии. Организовав новое производство, мы смогли бы не только наладить выпуск экспортоориентированной, импортозамещающей продукции, но и — что тоже немаловажно — трудоустроить 142 человека (и это только в одну смену). Но — это наши планы на будущее. А пока мы просто стараемся работать на высоком уровне...

Ирина КУЗЕВАНОВА.

Цвет мирового тенниса собрался в Ташкенте

В субботу в конференц-зале отеля «Интерконтиненталь» состоялась церемония жеребьевки основного розыгрыша Кубка Президента 2002 года.

На этом ответственном мероприятии присутствовали президент НОК Узбекистана С. Рузиев, председатель Госкомспорта РУз Б. Махситов, хоким города Ташкента Р. Шоабдурахманов, директор фирмы «ITP Ltd.» С. Какшури, главный судья АТР А. Миллс, теннисисты Н. Кифер (Германия) и Д. Сангуинетти (Италия).

Перед собравшимися в зале представителями СМИ выступили хоким города Р. Шоабдурахманов и С. Какшури, которые подчеркнули возрастающую популярность турнира и поздравили всех любителей тенниса с очередным праздником большого спорта в нашем городе.

В Ташкент на турнир приедет весь цвет мирового тенниса. Так, уже с полной уверенностью можно сказать, что в нашем городе будут играть второй в мире Марат Сафин (Россия), следующий за ним Томми Хаас (Германия), Евгений Кафельников (Россия), занимающий четвертую позицию, и другие. Более половины представителей основной сетки находятся в первой сотне мировой табели о рангах. К этому числу можно отнести и «старых знакомых» ташкентцев — Дэвида Сангуинетти, Саргиса Саргсяна (Армения), Энтони Дюпуа (Франция), Хареля Леви (Израиль), Марка Россе (Швейцария). К сожалению, не оправдались надежды болельщиков, ожидающих на кортах «Юнусабада» представителей сборной Аргентины, защищающих цвета своего государства в Кубке Дэвиса. Как оказалось, и Гильермо Каньяс, и Гастон Гаудио по причине полученных недавно травм на две недели «отлучены» медиками от соревнований.

Зато в составе из шести человек, в том числе Хааса, о котором речь шла выше, Райнера Шутлера, Николаса Кифера, Ларса Бургсмюллера, Александра Васке и Бьорна Фау будет представлена Германия. Эта страна станет самой представительной на турнире. Никакое больше государство не будет так широко представлено.

Не будет в Ташкенте и шведа Томаса Юханссона, но ему «нашлась» достойная замена в лице другого шведского теннисиста Магнуса Нормана, получившего «wild card» Кубка Президента 2002 года наряду со швейцарцем Марком Россе и узбекистанцем Вадимом Куценко.

Наша страна в основной сетке будет представлена двумя теннисистами: кроме Куценко, оспаривать титул победителя будет и первый в Узбекистане Олег Огородов, находящийся на 135-м месте в мире и попавший в основной розыгрыш беспрепятственно благодаря своим рейтинговым очкам. По итогам жеребьевки Куценко проведет первый матч с израильским теннисистом Ноамом Окуном, а Огородов — с выходцем из квалифайна белорусом Владимиром Волчковым.

А. ЛАРИН.

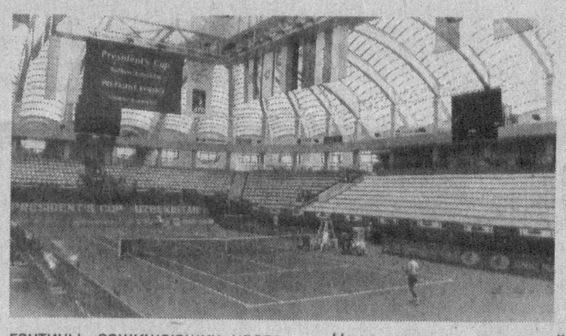

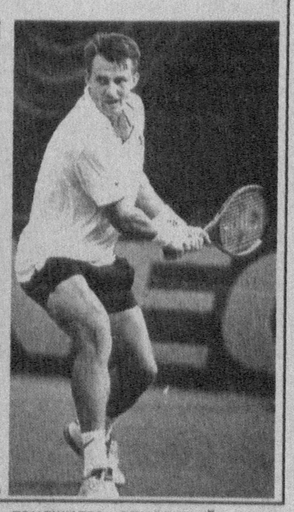

НА СНИМКАХ: все готово к жарким баталиям мастеров ракетки; один из фаворитов турнира Евгений Кафельников; сегодня в игру вступает лидер отечественного тенниса Олег Огородов.

Фото Т. НИГМАТУЛЛИНА.

«EMI» В УЗБЕКИСТАНЕ

В представительстве итальянского продюсерского центра «Инсонния» на днях прошла пресс-конференция, посвященная новому музыкальному проекту — премии «EMI-UZBEKISTAN».

Учредителями проекта стали, помимо продюсерского центра «INSONNIA-agancy», Министерство по делам культуры Республики Узбекистан, хокимят города Ташкента и «PanTERRA Studio». Целью мероприятия, которое обещает стать ежегодным, является поощрение и поддержка отечественных и зарубежных эстрадных исполнителей стран Центральноазиатского региона и развитие национальных культур. Естественно, с последующим награждением участников проекта.

Номинаций у премии двенадцать. Главных из них — три: «Лучший певец», «Лучшая певица» и «Голос года». Помимо них, особого внимания заслуживают такие, как «Лучшая национальная композиция в современной обработке» и «За вклад в развитие национального искусства».

Проект этот рассматривается как реальная возможность выхода звезд отечественной эстрады на мировой уровень. Ведь победители и обладатели трех первых премий получат право на запись дисков в студиях «EMI records» и «INSONNIA» с последующим промоушеном в странах Западной Европы и Америки. Кстати, первые концерты в рамках проекта пройдут с участием самых популярных зарубежных артистов.

Ну и, конечно же, нельзя не отметить и тот факт, что большая часть средств, полученных в ходе акции, будет направлена непосредственно на поддержку пожилых людей.

А. ЩЕРБАНЬ.

Туристические маршруты: загадки и приключения

По инициативе Ассоциации путешественников «Рабат Малик» ребята из трех молодежных клубов отправились в Заравшанские горы с целью исследовать возможности горных районов для развития познавательного туризма в Узбекистане. Экспедиция посвящена Году гор и экологического туризма, объявленного Организацией Объединенных Наций.

Наряду со своими самаркандскими друзьями участие в прокладке новых туристических маршрутов приняли члены ташкентского молодежного клуба «Друзья Земли». Надо сказать, что до этого ребята уже участвовали в экологической экспедиции в Чаткальский заповедник, организованной проектом Глобального экологического фонда по сохранению биоразнообразия Тянь-Шаня. Экспедиция проходила этим летом, и накопленный в ней опыт помог «Друзьям Земли» точно определить оптимальные маршруты и стоянки экологических экспедиций в Заравшанских горах. Особо отмечались на картах места обитания птиц на многочисленных водопадах речки Окдарья. Живописные водопады и возможность наблюдения за разнообразными видами птиц делают эту местность весьма перспективной для экотуризма.

Участники экспедиции не могли пожаловаться на скудость впечатлений — природа на каждом шагу демонстрировала им свои чудеса. Одним из самых запоминающихся эпизодов путешествия стал спуск в пещеру Амира Темура. Спуск был технически сложным, и только самые смелые и опытные участники экспедиции смогли увидеть все три зала пятисотметровой пещеры. «Я читала об этой пещере, но, когда сама спустилась в эти глубины и прикоснулась к камням, которые хранят в себе настоящую историю, поняла, что лучше один раз увидеть и прочувствовать, чем сто раз услышать. Для меня — это одно из самых ярких событий минувшего лета», — поделилась своими впечатлениями Марина Цой из клуба «Друзья Земли».

А на обратном пути ребята смогли увидеть знаменитый скальный массив Шайтанджилга, описанный исследователем Узбекистана О. Пославской, — поразительное нагромождение скал, напоминающее толпу идущих великанов.

Результатом экспедиции стал разработанный и пройденный молодыми исследователями из Ташкента и Самарканда маршрут, по которому теперь могут смело отправляться в путь любители горных путешествий. А сами участники экспедиции уже подумывают о новых походах по неизведанным тропам родного края.

Соб. инф.

ЖИЛИЩНО-КОММУНАЛЬНОЕ

плюсы и минусы

ОБСЛУЖИВАНИЕ:

БУДНИ И ПРАЗДНИКИ ТСЖ

Товарищество собственников жилья «Оташ-Сервис» Акмал-Икрамовского района известно многим тем, что его работники стараются выполнять свои функции четко и эффективно, не огорчать своих жильцов.

— «Оташ-Сервис» было образовано в октябре 2000 года, — рассказывает председатель ТСЖ Олим Рахимович Мухамедов. — Сейчас нашими услугами пользуются 5067 жителей 31 дома. Несмотря на многие проблемы, сотрудники товарищества прилагают все усилия, чтобы поддерживать в надлежащем порядке жилищный участок, облагораживать и улучшать его. Во многих домах был проведен капитальный ремонт инженерных коммуникаций, заменены трубы, находящиеся в аварийном состоянии, выполнены работы по промывке систем отопления. В девятиэтажных домах были проделаны работы по ремонту мягкой кровли, на мусорокамеры установлены железные двери. Также мы регулярно проводим обработку подвалов.

Одной из главных проблем, характерных не только для ТСЖ «Оташ-Сервис», является финансирование. Ведь для проведения какого-либо ремонтного мероприятия требуются определенные средства на стройматериалы, цены на которые растут. Поэтому на очередном собрании ТСЖ путем общего голосования было решено увеличить плату на эксплуатационные расходы в 1,6 раза. Администрация «Оташ-Сервис», конечно же, в курсе, что на участке проживает немало малоимущих семей и людей старшего поколения, у которых могут возникнуть проблемы с оплатой коммунальных услуг. Тем не менее, если жители хотят, чтобы зимой в их домах было тепло и уютно, чтобы трубы и потолок не протекали, чтобы в подъезды было приятно заходить, просто необходимо прибегнуть к таким мерам, тем более что со дня образования ТСЖ тарифы на эксплуатационные расходы ни разу не изменялись.

Да, где сейчас обходится без проблем? Несмотря на это, в «Оташ-Сервис» остаются оптимистами. Уже сейчас разработан ряд проектов, благодаря которым кардинально изменится внешний вид квартала. Здесь хотят отреставрировать заброшенный бассейн, расположенный возле школы № 44. Наладив его работу, можно будет, во-первых, решить проблему досуга жителей, во-вторых, оздоравливать как взрослых, так и детей, в-третьих, вырученные деньги — использовать на восстановление и сооружение детских игровых площадок.

— Нельзя не отметить, что к 11-й годовщине независимости Республики Узбекистан, — говорит Олим Рахимович, — силами ТСЖ были проведены работы по благоустройству квартала, очищены ирригационные системы, убрана прилегающая территория, обрезаны и побелены деревья, оформлены центральные улицы. Все это было сделано для того, чтобы этот великий праздник стал светлым и красочным для всех жителей Узбекистана и, конечно же, для жителей 23-го квартала Акмал-Икрамовского района.

Руслан РАСУЛОВ.

ДА БУДЕТ СВЕТ,
или
Как все начиналось

Вечерний Ташкент поистине завораживает своей красотой: светящиеся гирлянды разноцветных огней, яркие фонари и панно подчеркивают оригинальность и неповторимый архитектурный облик столицы. Трудно поверить, но когда-то наш прекрасный древний город освещали керосиновые фонари...

— С 1877 года до октября 1917 года вопросами благоустройства города Ташкента занималась городская управа, — рассказывает инженер-инспектор государственного унитарного предприятия «Тошшахарнур» М. Л. Ищенко. — А вопросами уличного освещения ведал технический отдел управы. В 1895 году подряд на уличное освещение через торги был получен почетным гражданином города — купцом первой гильдии Саид Карим Саид Азимом, и в течение 15 лет он выполнял практически все работы по освещению города. Долгое время улицы и парки освещались керосиновыми фонарями, но уже в 1906 году стали применяться более мощные керосино-калильные фонари. Кардинально решить проблему освещения города могло только электричество. И вот в 1924 году на реке Бозсу начинается строительство первой в Узбекистане гидроэлектростанции, первая очередь которой вступила в строй 1 мая 1926 года. С этих пор начинается активная электрификация улиц города: на деревянные столбы высотой 7-9 метров устанавливают лампочки накаливания, а фонари включались вручную рубильниками, укрепленными на специальных опорах. В предвоенный 1940 год протяженность сетей наружного освещения составляла уже 1200 километров.

Шли годы... Вопросами городского освещения с 1949 года стали ведать специалисты конторы «Горосвещение», которая с 1 июля 1987 года была переведена на хозрасчет и переименована в предприятие «Ташгорсвет». Новые условия хозяйствования постепенно потребовали совершенно иных форм организации производства, поэтому с февраля 1998 года предприятие «Ташгорсвет» было преобразовано в государственное унитарное предприятие «Тошшахарнур». В настоящее время в состав ГУП «Тошшахарнур» входят четыре управления эксплуатации сетей наружного освещения которые занимаются эксплуатацией, ремонтом и монтажом газосветных установок, информационных табло и ламповой иллюминации города. Общая протяженность сетей составляет 3751 км, из них кабельных — 1017 км.

Не будет преувеличением сказать, что без специалистов ГУП «Тошшахарнур» не обходится ни одно праздничное мероприятие. Именно они производили монтаж светотехнического панно на площади Мустакиллик к празднованию Дня независимости республики. На этом панно, ставшем одним из основных элементов праздничного украшения, было смонтировано 73 тысячи цветных ламп накаливания и 12,5 тыс. метров дюролайта, а специальные программы обеспечены самым современным светотехническим и лазерным приборным оборудованием. Ко всем праздникам ГУП «Тошшахарнур» обеспечивает городские улицы и ламповой иллюминацией, которая дополняется элементами орнамента, выполненными с помощью дюролайта.

Большая работа проводится по монтажу новых сетей освещения при реконструкции старых и строительстве новых улиц, парков, площадей и проспектов столицы. Сотрудники ГУП «Тошшахарнур» трудились при освещении улицы Фароби, Сагбан, мемориального комплекса «Хотира боги». Сегодня они проводят электрификацию малой кольцевой автодороги. Именно благодаря их четкой и слаженной работе один из крупнейших строительных объектов Ташкента вскоре приобретет завершенный вид, и огни ярких фонарей будут освещать путь автомобилистам.

Ирина КУЗЕВАНОВА.

Не всегда ухоженными выглядят жилые кварталы города. Порой жители выбрасывают мусор в неположенных местах, а порой и спецавтотранспорт задерживается с его вывозом. Оперативно решать подобные вопросы вполне по силам товариществам собственников жилья, которые сегодня являются полновластными хозяевами жилых кварталов. Им, как говорится, и карты в руки в наведении порядка на подведомственной территории.

Фото Л. БЕЗРУЧКО.

☑ По следам письма в редакцию

ДЕТСКАЯ ПЛОЩАДКА ИЛИ БИЛЬЯРДНАЯ?

Как вы думаете, какой из этих объектов предпочтительней видеть возле своего дома жильцам? Не буду спешить с ответом на этот вопрос. Сначала приведу строки из жалобы жильцов домов №№ 50, 51 и 52, расположенных на 6-м квартале Чиланзара:

«Большинство жителей наших домов — пенсионеры, инвалиды I и II группы, дети. Все мы непосредственно принимали и принимаем участие в благоустройстве и озеленении наших дворов и прилегающей территории, стараясь сохранить плоды нашего труда — зеленые насаждения и деревья, которым сейчас около сорока лет. Эти деревья очищают воздух от выхлопных газов автомобилей, поглощают шумы от проезжающего по улице Волгоградской транспорта, защищают дома от палящего солнца.

Несколько дней назад возле наших домов появился гражданин, который предъявил документ на вырубку наших деревьев. На их месте должен появиться коммерческий комплекс, состоящий из бара, сауны и бильярдной. Внезапно появившегося предприимчивого человека совсем не интересовало мнение жильцов по поводу открытия увеселительного заведения на их придомовой территории. И это в то время, когда существует постановление городского хокимиата о сохранении и поддержке озеленения и благоустройства внешнего облика нашей столицы!»

Самую, пожалуй, квалифицированную консультацию по жилищным вопросам можно получить в Республиканском учебно-методическом, нормативно-инжиниринговом центре «Узкоммунукутташкилотчи». Там по поводу проблемы, поднятой жильцами в жалобе, пояснили следующее. Земля, прилегающая к жилому дому, — общего пользования. Придомовая территория является собственностью государства, следовательно, находится в ведении хокимиата, имеет особый статус, который в настоящее время определяется «Правилами пользования помещениями жилых домов и придомовыми территориями».

Ну что ж, обратимся к упомянутому документу. Процитирую несколько выдержек из него:

«При наличии свободных площадей на придомовой территории надлежит их оборудовать под: хозяйственные площадки для сушки белья, чистки одежды, ковров и других предметов домашнего обихода, а также площадки для нужд жилищно-эксплуатационной организации; спортивные площадки для игр в футбол, баскетбол, волейбол, теннис, а также для занятий гимнастикой; игровые площадки для детей младшего возраста, снабженные песочными ящиками, качелями, досками-качалками, навесами-грибками и другими устройствами; катки и катальные горки с необходимым оборудованием на спортивных и детских площадках в зимнее время; площадки для установки контейнеров и бачков для мусора и пищевых отходов».

«Жилищно-эксплуатационные организации, домовые махаллинские комитеты должны всемерно поддерживать инициативу жильцов по увеличению площади зеленых насаждений на придомовых территориях, отдавая предпочтение деревьям».

«Не допускается: устанавливать на тротуарах придомовой территории палатки и ларьки при отсутствии разрешения соответствующего хокимиата».

Таким образом, из вышеприведенных пунктов следует, что на придомовой территории должны находиться объекты исключительно целевого назначения — в частности, те самые деревья, за сохранение которых ратуют жильцы 6-го квартала Чиланзара. Что же касается установки «палаток и ларьков», то здесь жильцы должны спросить разрешение в районном хокимияте. Причем из контекста документа следует, что имеется в виду именно инициатива жильцов, а не постороннего человека.

Замечу также, что речь идет о маленьких палатках и ларьках. Да и устанавливать их можно на тротуарах, но отнюдь не в тех местах, где растут деревья или можно соорудить детскую площадку.

Здесь также уместно вспомнить и Закон «Об основах государственной жилищной политики». В статье № 8 «Обязанности граждан и юридических лиц» прямо говорится: «Граждане и юридические лица обязаны: использовать жилые, подсобные помещения и оборудование, придомовые, приусадебные территории, а также места общего пользования по назначению без ущемления жилищных, иных прав и свобод других граждан и юридических лиц; бережно относиться к объектам внешнего благоустройства».

Как видите, «по назначению» и «без ущемления». Иными словами, предприниматель, о котором пишут в своей жалобе жильцы, прежде чем затеять дело с бильярдной, должен был получить письменное согласие от людей, проживающих в этих домах, на чьей придомовой территории он задумал устроить «увеселительное заведение». В любом другом случае жильцы имеют основания подать на него в суд, а суд, руководствуясь соответствующими законодательными документами, может обязать горе-предпринимателя снести все «увеселительные» постройки за свой счет и привести территорию в первоначальный вид.

Виктор КРЫМЗАЛОВ.

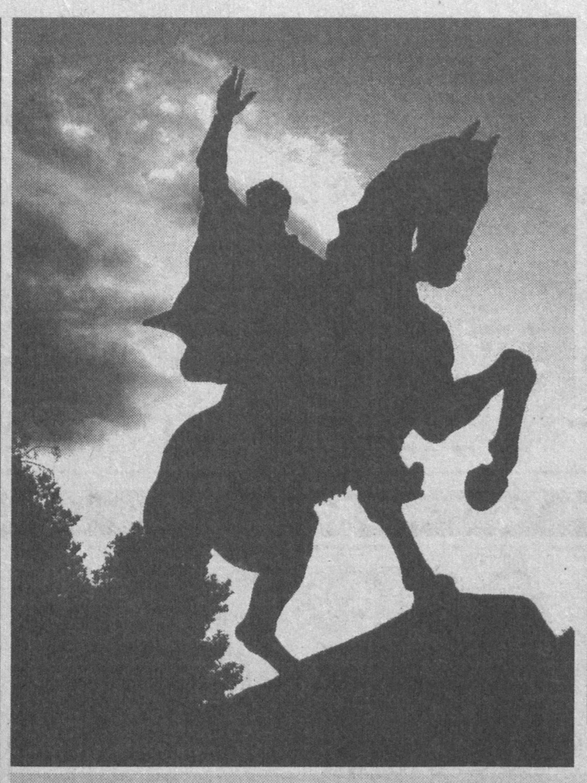

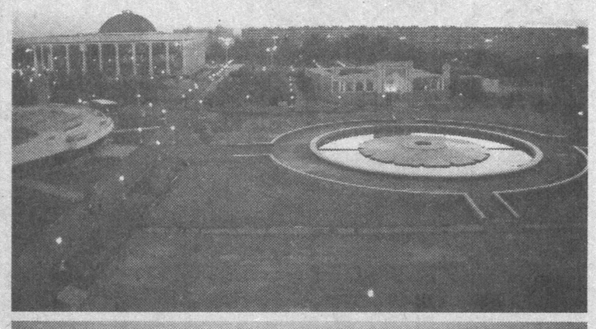

В свете вечерних огней.

Фото С. ЛЮБЧИЧА и К. АГАМЯНА.

☑ Год защиты интересов старшего поколения

ДОЛГИХ ВАМ ЛЕТ!

Санаторий «Нуронийлар оромгохи», находящийся в Юнусабадском районе, хорошо знаком многим ветеранам войны и труда. Здесь они не только неплохо отдыхают, но и поправляют свое здоровье. Недавно это лечебное учреждение Ташкентского хокимиата отметило первый юбилей — 10-летие. За минувшие годы оно обслужило свыше 30 тысяч пациентов, в том числе в текущем году около 2 тысяч пенсионеров.

— 18-дневные путевки, — рассказывает директор санатория Лола Юлдашева, — включают четырехразовое калорийное питание, лечение, в основном профилактическое. Все услуги и различные мероприятия бесплатные. Большое внимание уделяем гигиене помещений, должное — культурной программе. Наш коллектив старается делать многое для улучшения здоровья ветеранов.

А в их распоряжении 8-этажный жилой корпус с пристройками — приемного и физиотерапевтического отделений, двух вместительных столовых, просторного кинозала, который вольготно раскинулся в ухоженном цветущем саду на окраине столицы. К услугам аксакалов — летняя чайхана, где можно отведать ароматные национальные блюда и под пение говорливого арыка поговорить по душам, вспомнить былое и обсудить текущие события.

Укреплению здоровья помогает строгий распорядок дня. В первой половине — встречи-консультации с заведующей отделением Гулираю Махмудовой и врачами-терапевтами Марзией Агзамовой, Нигорой Нуритдиновой, Зайнаб Юнусметовой, различные процедуры — парафин, ванны, массаж, лечебная физкультура и другие. Во второй — желанный отдых в тишине комнат, рассчитанных на трех человек. Кое-кто сочетает целебный покой с чтением газет и книг из библиотеки. Кстати, в ходу мемуары и приключенческая литература, ее фонд пополняется подарочными книгами ветеранов.

Частые гости у отдыхающих артисты Узтелерадио, коллективы художественной самодеятельности районных школ. Недавно пенсионеры встретились и с учениками академика Мирзакарима Норбекова, прослушали лекции о религии. Большой интерес вызывают и киноленты, умело подобранные киномехаником Валерой Мироновым.

Так интересно и неспешно проходит время в санатории. Попадают в него пенсионеры по путевкам собесов. Хасан Халимов, 75 лет, бывший рабочий кабельного завода: «Здесь я в первый раз, очень нравится, медперсонал обходительный, среди единомышленников душевно окреп». Закир Сулейманов, 70 лет, в прошлом машинист пассажирских поездов: «Вечером мне позвонили из райсобеса и предложили подлечиться. Довелось бывать в ведомственных пансионатах. В «Нуроний» не хуже, питание отличное».

С благодарностью покидают санаторий пенсионеры. Вслед им звучат теплые слова сотрудников: «Будьте здоровы. Долгих вам лет на радость детям, внукам и обществу».

А. КОНДРАТЕНКО.

☑ В русле реформ

Пластиковые карточки — это будущее

Августовские постановления, касающиеся вопросов сокращения внебанковского оборота денежных средств, сняли часть барьеров, препятствующих развитию предпринимательской деятельности.

С 1 сентября 2002 года предпринимателям предоставлено право получать в установленном порядке со своих счетов в коммерческих банках «наличку» в пределах сданной выручки. Хотя еще недавно, когда речь заходила о снятии наличных, главбухов и директоров предприятий бросало в дрожь: имея на счете деньги, снять на нужды полностью требующуюся сумму из-за пресловутого лимита не было возможности. Лишь чуть позднее наступило некоторое послабление, когда кровно заработанными наличными предприниматель смог распоряжаться. И то он мог снять их со счета лишь в течение квартала. Сегодня эти ограничительные рамки ликвидированы постановлением Кабинета Министров РУз «О мерах по дальнейшему сокращению внебанковского оборота денежных средств». Этот документ по сути означает и весьма важные подвижки в вопросах перехода на безналичные платежи.

Новый подход финансистов к системе денежного оборота знаменует собой начало этапа перехода на более безопасную и совершенную технологию — «электронные кошельки». Поэтапный переход на выплату заработной платы с помощью пластиковых карточек начнется через несколько месяцев и первоначально пройдет в рамках столицы. Уже сейчас все коммерческие банки столицы готовятся к предстоящему эксперименту, разрабатывают программы по выпуску в обращение кредитных пластиковых карт и заблаговременно расширяют сеть терминалов, которые бы обеспечили использование пластиковых карт для оплаты за товары и услуги. Конечно, внедрение этой системы требует немалых затрат. Но ее освоение, по мнению многих банкиров, все же обойдется гораздо дешевле экономике страны, чем выпуск в обращение новых денег вместо старых купюр. Как подчеркивалось на проходивших специализированных симпозиумах с участием зарубежных компаний — лидеров в области разработки и внедрения технологий систем безналичных платежей, — предпосылки для создания таковых в Узбекистане есть. В частности, несколько отечественных банков совместно с зарубежными экспертами уже работают по созданию национальной системы безналичных расчетов по пластиковым картам. Это финансовый колосс — Национальный банк внешнеэкономической деятельности, банк «Асака», «АБН АМРО банк», «УзДЭУбанк» и ряд других. Кстати, побывавшие в Узбекистане эксперты Международной финансовой корпорации с целью изучения рынка операций с пластиковыми карточками свое мнение подкрепили ссылкой на то, что на его расширение может позитивно повлиять либерализация валютного рынка. Как заметил при этом генеральный директор финской компании «TietoEnator» Ристо Кари, в нашей стране вскоре могут быть востребованы пластиковые карточки с двойным счетом — сумовые и валютные. При этом МФК предполагает и далее оказывать содействие созданию в республике национальной системы безналичных расчетов по пластиковым карточкам, что самым существенным образом повлияет на интенсивность развития этого сегмента финансового рынка.

О. САВЕЛЬЕВА.

В Узбекистане открыт «Дом Европы»

Европейская Комиссия решила открыть первый «Дом Европы» в Ташкенте. Второй «Дом Европы» создан в Баку. Эти два офиса являются пилотными структурами, и их создание в других странах на сегодняшний момент пока не запланировано.

Комиссия Европейского союза (КЕС) осуществила ряд мероприятий по децентрализации планирования и усовершенствованию управления программой TACIS и рядом других программ. Эта деятельность передана Европейской Комиссией в Брюсселе делегациям ЕС. Необходимо отметить, что Европейской Комиссии принадлежит ключевая роль в реализации внешней политики ЕС, в которой она опирается на 128 делегаций и представительств, расположенных в государствах всего мира.

Европейской Комиссией принято решение о создании офисов для поддержки реализации и управления деятельности КЕС в тех странах-партнерах, в которых нет постоянных делегаций. Такие офисы получили название «Дом Европы».

В задачи «Дома Европы» входит предоставление информации о программе TACIS и деятельности ЕС в целом, а также организационная поддержка для управления программой малых проектов и другими подпрограммами в рамках TACIS.

Главой «Дома Европы» в Ташкенте является Питер Редиш, который работает в Узбекистане с 1995 года. В круг его обязанностей входит идентификация, планирование и реализация, а также мониторинг и контроль за деятельностью проектов, действующих во всех секторах экономики Узбекистана.

О. МИХАЙЛОВА.

Новый проект двух операторов

На днях ведущий оператор сотовой связи в Узбекистане — «Uzdunrobita» и компания «Эрикссон» объявили о запуске в эксплуатацию сети GSM 900/1800 в Узбекистане.

— Партнерские отношения компаний «Uzdunrobita» и «Эрикссон» не исчерпываются лишь поставкой оборудования, — сказал вице-президент отделения «Эрикссон» по Восточной Европе и Средней Азии г-н Гюнтер Бегеманн. — Мы предлагаем компании «Uzdunrobita» комплексные услуги, делимся опытом внедрения самых современных услуг телекоммуникационной связи.

Выбор компании «Uzdunrobita» в качестве делового партнера был, однако, не случаен. В нынешнем году исполнилось 10 лет с начала деятельности этого оператора мобильной связи стандарта TDMA. Сначала компания предоставляла клиентам в Ташкенте услуги сотовой связи стандарта NMT-450. В 1994 году «Uzdunrobita» внедряет стандарт AMPS, через три года — DAMPS (IS-136). И вот новый виток развития — открытие второй сети в стандарте GSM 900/1800 в Ташкенте и Самарканде. В перспективе компания планирует покрыть всю территорию Узбекистана в стандарте GSM, что обеспечит значительное увеличение количества абонентов, пользующихся услугами сотовой связи.

На сегодняшний день компания «Uzdunrobita» обслуживает 35 процентов сотовых абонентов республики: зона обслуживания «Uzdunrobita» включает в себя более тысячи городов и населенных пунктов. По данным Министерства макроэкономики и статистики, «Uzdunrobita» в нынешнем году продолжает оставаться лидером рынка по объему доходов.

И. ШАБАРДИНА.

☑ *Человек и его дело*

ЕЕ ОТДЫХ — РАБОТА

Учитель — такое простое, привычное слово, одно из самых привычных в нашем языке, но как же непросто быть настоящим учителем. У кого из нас в детстве не было нелюбимых школьных предметов, и кто из нас уже в детстве не замечал, что главная причина этой нелюбви — в отсутствии «искры Божьей» у педагога. И как же должен быть счастлив человек, наделенный такой искрой, способный вдохновить, увлечь учеников, раскрыть перед ними бескрайние горизонты знания. К таким людям, вне всяких сомнений, относится преподаватель начальных классов школы № 182 Чиланзарского района Марина Геннадьевна Горбунова. Половину из шестнадцати лет своей профессиональной деятельности она отдала этой школе. Может быть, потому, что сама школа, как говорится, с творческим уклоном, и ее коллектив всячески поощряет развитие у своих воспитанников талантов и способностей.

Марина Геннадьевна — натура артистичная, любящая и чувствующая искусство, особенно — театр, и умеющая подружить с ним ребят. Практически все свободное время забирает созданный ею школьный театр. Ее ученики буквально горят его идеями, а в результате вся школа становится свидетелем интересных постановок. «Муха-Цокотуха», «Сказка о попе и о работнике его Балде», «Бременские музыканты», «Али-Баба и сорок разбойников», «Питер Пэн» — таков не маленький репертуар школьного театра. А чтобы ребята имели возможность познакомиться с серьезным театральным искусством, она организует походы в Молодежный театр, «Аладдин», Русский академический драматический театр, ГАБТ имени А. Навои. А еще Марина Геннадьевна учит ребят видеть прекрасное в окружающем мире, любить и одухотворять его, дружить с природой. Организует экскурсии в зоопарк, парки города, учит малышей видеть, как красота природы преломляется в произведениях искусства.

Главный девиз класса, которым руководит Марина Геннадьевна Горбунова: «Лучший день — сегодня!» И еще: «Мы — одна семья!» А у учителя есть и еще один девиз, лично для себя: «Мой отдых — моя работа». Для педагога это, кстати, одно из важнейших правил.

Камиль ФАТТАХОВ.
Фото автора.

☑ *Выставки*

МОЯ РОДИНА

В Интернациональном культурном центре республики в настоящий момент проходит выставка дипломных работ выпускников Института художеств и дизайна имени К. Бехзода, получившая название «Узбекистан — моя Родина».

В экспозиции собрано около 15 работ молодых художников — В. Холматовой, М. Ярмамедова, Р. Вахитовой, Т. Кузибаевой, Ш. Икрамовой. Их картины — это попытка как можно полнее показать красоту и богатство родного края, традиции и обычаи народов, живущих на нашей земле. Здесь можно увидеть портреты современников, сюжеты, навеянные творчеством Алишера Навои, Ибн Сино, эпосом «Алпомыш». Есть картины, выполненные в стиле национального декора. Нашла свое отражение на выставке и тема уважения и почитания людей старшего поколения.

Шахноза ТУРАБЕКОВА.

☑ *Театр*

СЕЗОН НОМЕР ТРИДЦАТЬ

Совсем скоро Ташкентский государственный театр музыкальной комедии (оперетты) начнет свой новый, тридцатый по счету, сезон.

Юбилейный год коллектив театра решил отметить двумя премьерами. Первая планируется в октябре. Это мюзикл «Донна Флор и ее два мужа», в основу которого легло творчество популярного бразильского писателя Жоржи Амаду. Постановку осуществляет режиссер Александр Кудрявцев. По его словам, в итоге должен получиться очень энергичный, веселый, добрый спектакль с красочными декорациями (художественное оформление выполнено А. Батыковым и М. Магдиевой), который окунет зрителей в атмосферу латиноамериканской жизни с ее карнавалами, танцами (танго, румба, ча-ча-ча) и серенадами. Музыкальное оформление спектакля принадлежит заслуженному артисту Узбекистана Ферузу Исаеву, а роли в постановке исполняют ведущие актеры театра Д. Миняева, О. Нугаева, С. Артыков, И. Бухаидзе, А. Шульга.

Что же касается второй премьеры, то это подарок театра оперетты своим юным зрителям. В канун Нового года ташкентская детвора сможет увидеть музыкальную сказку (музыку написал Д. Салихов) по мотивам произведений Ганса-Христиана Андерсена под названием «Оле-Лукойе».

Руслан Расулов.

☑ *Мир моды, музыки, кино*

Фильм, снятый случайно

Недавно в республиканском Доме кино известный узбекский режиссер Юсуф Разыков представил на суд зрителей свой новый фильм — «Товарищ Бойкенжаев».

Картина снята по пьесе А. Абдуразакова «Товарищ Бойкенжаев и другие», которая была написана довольно давно и впервые поставлена как радиоспектакль. По словам Ю. Разыкова, решение воссоздать это произведение на большом экране к нему пришло случайно. Привлекла идея пьесы — роль маленького человека, его попытка сохранить общечеловеческие и культурные ценности в рамках жесткого тоталитарного общества. Разыков, который также является и автором сценария фильма, несколько изменил контекст литературного материала. Съемочная группа, в которую вошли оператор Х. Файзиев, композитор Д. Азимов, художник Б. Исмаилов и другие, работала в Коканде, где в течение почти пяти месяцев осуществила задуманный проект. Главную роль в картине сыграл Фарход Абдуллаев. Его партнерами по фильму стали известные узбекские актеры У. Алиходжаев, М. Алимова, а также Ю. Хамидова, Ж. Раметов и другие.

Р. РУСЛАНОВ.

☑ *Национальная программа по подготовке кадров*

ИНИЦИАТИВНО, ПРОФЕССИОНАЛЬНО, С ДУШОЙ

В стране уделяется особое внимание воспитанию подрастающего поколения разносторонними, гармоничными людьми, преданными Родине. И мы попросили поделиться опытом работы в этом направлении Нину Кудратовну ХОДЖАЕВУ, педагога с 23-летним стажем работы 110-й школы Мирабадского района столицы.

— Школа № 110 традиционно считается одной из лучших в городе по разным показателям...

— Да, не только в средних, но и в начальных классах есть отличные знатоки произведений нашего Президента Ислама Каримова. В городских конкурсах «Знаешь ли ты историю?», «Знаешь ли ты законы?» команда школы не раз занимала призовые места. В школе активно работают группы правовых знаний под руководством Нины Маркеевой. На целевые встречи с учениками приходит помощник прокурора Мирабадского района Ташкента Х. Давлетов. Учащиеся младших классов под руководством учителя математики Игоря Шехватова с увлечением изучают правила дорожного движения. Занятия построены в виде игр на автодроме с подобающим антуражем – формой, жезлами, свистками. Ребята активно посещают семинары по предотвращению наркомании, организованные районо, и лекции, проводимые сотрудниками наркологического центра. Команды школы стали лидерами района и вышли на уровень города в конкурсах экологии и санпостов.

В свете проходящего Года защиты интересов старшего поколения хокимиятом Мирабадского района закреплено за школой 26 одиноких пенсионеров. И наши «внуки Амира Темура» с готовностью приходят им на помощь — убирают квартиры, ходят за покупками, выполняют другие поручения.

Увлекательно проходят праздники Государственного языка. На встречи с учащимися мы обязательно приглашаем поэтов и писателей, журналистов, артистов, ученых, изучающих наследие Навои, Бабура и других гениев Отечества.

— Какие направления включает работа по духовности и просветительству?

— Их девять: идеологическое, патриотическое, трудовое, правовое, экологическое, экономическое, нравственное, политическое и эстетическое. Мы стараемся развивать их в равной степени.

Практически все внеурочные мероприятия мы проводим совместно с махаллей имени Шарафа Рашидова. Организовываем встречи ветеранов за дастарханом, в которых с удовольствием участвуют наши ученики. Активно помогает нам в работе председатель женсовета махалли Роза Авесжанова. К примеру, очень нужными мы считаем подготовленные ею встречи для девочек с врачами 1-й поликлиники, расположенной неподалеку.

В последний год развернулось, наконец, в полную силу молодежное движение «Камолот». Сейчас каждый класс выбирает лидера с двумя советниками, проводящими в жизнь инициативы «Камолота».

Существует педагогический треугольник: «учитель-ученик-родители». Только при равно действенной работе в каждой из его составляющих можно добиться хороших результатов. Нам удается сделать родителей своими партнерами по воспитанию. И дети, в подавляющем большинстве — воспитанные, дисциплинированные, с хорошей успеваемостью. В минувшем учебном году на внутришкольном учете состояло всего 12 подростков 7-8-х классов. Занесение их в «черный» список было обусловлено пропуском нескольких уроков без уважительной причины, дракой, появлением двоек. Понимая, что это, в общем, следствие «переходного возраста», мы еще внимательнее относимся к таким ребятам. Проводим «правовые рейды», объясняя ребятам и их родителям возможные последствия недисциплинированности, приводящей в дальнейшем к правонарушениям. Классные руководители регулярно посещают их семьи, фиксируя в журнале каждый контакт с родителями. Стараемся привлечь подростков в спортивные секции, кружки, которые в школе есть на любой вкус.

— На протяжении последних лет вы совмещали преподавание русского языка и литературы с обязанностями классного руководителя и заместителя директора школы по духовности и просветительству, добиваясь при этом хороших результатов в каждом аспекте. Как вам это удавалось?

— Главное — системно продумать общую организацию работы. Мы все планы и их выполнение строго фиксируем документально. В любой момент можно поднять материалы, просмотреть сценарии мероприятий, списки использованной литературы, выявить координаты организаций, с которыми мы сотрудничаем, людей, побывавших на встречах с учениками и т.д.

Второе: одинаковые планы «спускаются» из районо всем школам, но кто-то проводит мероприятия — лишь бы отчитаться, а кто-то подходит к ним инициативно, вкладывая всю душу. Коллектив 110-й школы — в числе как раз последних. И, думаю, в этом заслуга прежде всего директора — Шахиды Садыковны Якубжановой. Она требует в исполнении любого дела настоящего профессионализма. Поэтому представления, в которых учителя участвуют наряду с учениками, вызывают одобрение профессиональных артистов. И стенгазеты создаются на столь высоком уровне, что их не хочется снимать после праздников.

Что же касается совмещения разных нагрузок, здесь у меня есть правило. Одному человеку с большим объемом работы все равно не справиться. У хорошего руководителя все делают подчиненные. Главное — подобрать активных исполнителей, учитывая их склонности и характер. А потом «зажечь» людей идеей.

И если учесть, что каждый учитель у нас представляет собой яркую личность и каждый хочет сделать что-то доброе для школы и гордиться ею, даже маленькое зернышко, посеянное в такую благодатную почву, дает хороший урожай.

При правильном подходе всегда находится множество людей, готовых прийти на помощь. В правовом и идеологическом воспитании нам оказывает прекрасную поддержку Ольга Стародубова — доцент, заведующая кафедрой истории Института национальной безопасности. Она не только читает ребятам лекции по национальной идеологии, духовности, но и оказывает методическую помощь. Так что успехи школы в духовно-просветительской работе обусловлены совместными усилиями многих людей.

Галина ВОСТОКОВА.

Здоровье. Как его сберечь?

☑ *Своими глазами*

ПОТЕНЦИАЛ ДЛЯ ОЗДОРОВЛЕНИЯ НАСЕЛЕНИЯ

В Узбекистане в самых различных областях работают зарубежные специалисты. Контакты коллег являются весьма и весьма полезными.

Сам я родился в Ташкенте в семье греческих политэмигрантов. Со временем мы уехали из Узбекистана, но связи с этим гостеприимным, благодатным краем не прервались. Закончив Ташкентский медицинский институт, я имею частную практику в Афинах как врач-гипнолог, психотерапевт. Ежегодно в процессе научной работы посещаю Ташкент. Прочитал ряд лекций студентам и преподавателям ТашГУ, ТашМИ, НИИ педиатрии. Вот и сейчас нахожусь в Узбекистане по приглашению Министерства здравоохранения, занимаюсь совместным научно-исследовательским проектом, посвященным «Исследованию психической зависимости наркомании». Многолетний опыт сотрудничества с узбекистанскими учеными приносит свои плоды.

За последние годы в Узбекистане произошли существенные изменения во многих областях экономики, науки, образования. Многое в республике делается для поддержания здоровья нации.

Своими глазами я наблюдаю, как молодежь тянется к изучению иностранных языков и умело применяет свои знания на практике. Общаясь со студентами, я чувствую значимость для них таких наук, как биология, психология. В среде коллег заметен возросший интерес к более широкому изучению психиатрии, нейрофизиологии, биохимии. Заметна практическая работа по внедрению информационных технологий и компьютеризации.

На мой взгляд, техническое обеспечение и материальная база лечебных учреждений с точки зрения внедрения современных диагностических методов исследования находятся на высоком уровне. Ведется правильная разработка и внедрение аппаратных методов исследования в медицине, эффективно используется грантовая программа как международных, так и республиканских фондов. Среди молодых ученых ощущается тенденция к изучению фундаментальных проблем медицины. Хотя еще слабым звеном является несоответствие количества и качества имеющейся на данный момент диагностической аппаратуры количеству и качеству реактивов для диагностики заболеваний. Существует и определенный дефицит специалистов, подготовленных к работе на имеющейся в наличии диагностической технике. Чтобы полноценно использовать прекрасное оборудование, необходимо приобрести соответствующее количество диагностических тестов и методик по их плодотворному использованию.

На сегодня Узбекистан более заинтересован не в апробировании готовых фармпрепаратов, поступающих из-за рубежа, а в полноценном исследовании патогенеза различных заболеваний, в том числе токсикоманий, изучение и профилактика которых ведет к оздоровлению социума республики.

В республике имеется современная научно-техническая база здравоохранения, высокограмотные специалисты, перспективная молодежь, поэтому задача, связанная с развитием фундаментальных исследований, в том числе науки о мозге, может быть решена в короткие сроки и на высоком уровне. Не последнюю роль в этом может сыграть еще более широкое использование грантов. Эта задача перекликается с выдвинутой в свое время инициативой Президента Республики Узбекистан И. А. Каримова об оздоровлении нации и борьбе с наркоманией.

Дмитрий САКЕЛЛИОН,
врач-гипнолог (психотерапевт), Греция.

ПОМОГИ СЕБЕ САМ

Возраст — понятие условное. Очень часто люди кажутся или старше, или моложе своего возраста. Если вам 50, а на вид от силы сорок, это значит, что ваш организм крепок, здоров, закален и не сдается наступающей старости.

В пожилом возрасте человек как бы пожинает плоды прежнего отношения к себе, к своему здоровью. Потому что именно от базы, заложенной смолоду, зависит, какой будет старость — бодрой, активной или немощной, дряхлой. Нельзя вернуть молодость, но притормозить старение можно. Тут нам на помощь могут прийти индивидуальные комплексы физических упражнений, которые всегда посоветует ваш лечащий врач.

Вот мы и хотим поговорить о некоторых довольно распространенных недугах, которые приходят к нам в пожилом возрасте (а иногда и раньше), и о том, как бороться с ними средствами физкультуры.

Остеохондроз. Все чаще слышат этот диагноз люди, которые жалуются, казалось бы, на разные недуги. У одного — постоянные головные боли, другой не может повернуть шею, третьему тяжело нагнуться. Проходит время, боль напоминает о себе все чаще и чаще, усиливаясь при каждом движении. Например, при остеохондрозе в значительной мере снять болевые ощущения, повысить работоспособность, нормализовать артериальное давление может помочь следующий комплекс упражнений, которые можно выполнять как утром, так и вечером, но, конечно, не перед сном.

1. Ходьба на месте, высоко поднимая колени и делая широкие маховые движения руками. Дыхание произвольное. 30-40 сек.

2. Перекрестный шаг. Одна нога энергично ставится перед другой. Движение туловищем вправо и влево в зависимости от движения ноги, ходить можно на месте, но лучше по комнате. Дыхание произвольное. 25-30 сек.

3. Ноги вместе, руки на поясе. Медленно поднять руки через стороны вверх — вдох, опустить в и. п. — выдох. 8-10 раз.

4. Ноги на ширине плеч. Руки поднять вверх — вдох, наклониться в сторону — выдох. По 5 раз в каждую сторону.

5. Ноги вместе, руки в стороны. Поднять левую ногу, согнуть в колене и хлопнуть в ладоши под ногой — выдох. Ногу приставить, руки развести в стороны — вдох. По 5 раз каждой ногой.

6. Стать лицом к спинке стула, опереться на него слегка согнутыми в локтях руками, ноги вместе. Прогибаясь, отодвинуть одну ногу назад, скользя по полу. Приседая на другой ноге, прогнуться — выдох. Возвратиться в и. п. — вдох. По 5-6 раз каждой ногой.

7. Сесть на стул или на пол, ноги вместе, наклониться вперед и потянуться к носкам — выдох. Выпрямиться — вдох. 6-8 раз.

8. Стать ноги вместе, руки на талии. Ходьба на месте или по комнате, высоко поднимая колени. Дыхание произвольное. 30-40 сек.

9. Стать прямо, ноги вместе, руки вдоль туловища. Потянуться вверх, поднимая голову и руки, — вдох, опустить руки в стороны — вниз — выдох. 8-10 раз.

10. Ходьба на месте или по комнате, высоко поднимая колени. 3-5 мин.

Как видите, эти упражнения не сложные, главное — выполнять их нужно регулярно, не ленясь. А чтобы вам не было скучно, можно включить легкую приятную музыку.

Желаем вам крепкого здоровья!

ГНЕВ И ВАШЕ СЕРДЦЕ

«У вспыльчивых людей вероятность перенести сердечный приступ в три раза выше, чем у тех, кто не спешит гневаться», — сообщает газета «Глоб энд мейл». Почти 13000 человек приняли участие в шестилетнем исследовании, посвященном оценке риска приобрести сердечно-сосудистые заболевания. Ни у кого из них не было проблем с сердцем в начале исследования. Каждому участнику был задан ряд вопросов, и в зависимости от выявленного из ответов коэффициента раздражительности (низкий, средний и высокий) его относили к одной из групп. За шесть лет у 256 человек были сердечные приступы. Исследования показали, что у людей со средним показателем раздражительности вероятность возникновения проблем с сердцем на 35 процентов выше. Ведущий автор исследования, д-р Дженис Уильямс из Университета Северной Каролины, говорит: «Гнев потенциально ведет к сердечному приступу, особенно это касается мужчин и женщин средних лет с нормальным артериальным давлением». Поэтому исследователи рекомендовали склонным к гневу людям подумать об использовании методик для снятия стресса.

В нашей республике уделяется неослабное внимание качеству подготовки на всех этапах обучения врача. И в этом большая заслуга принадлежит профессорско-преподавательскому составу медицинских вузов, обеспечивающему обновление процесса обучения, создающему новые учебные планы и программы с учетом накопленного опыта.

НА СНИМКЕ: завкафедрой урологии ТашМИ-1 профессор Миркамал Мирсаматович Мирсаматов (справа) не только щедро делится своим опытом с будущими специалистами, но и проводит консультативную работу в Республиканской клинической больнице Минздрава, на базе которой располагается кафедра.

Фото Т. НИГМАТУЛЛИНА.

ЩАДИТ ЛИ ГЛАЗА КОМПЬЮТЕР?

Сегодня на пишущую машинку мы смотрим как на древнюю окаменелость. Некоторые спешат избавиться от нее, продавая или даря кому-нибудь «на долгую память» о XX веке.

Между тем поспешность такого рода вряд ли разумна. Даже сегодня она нужна для печатания накладных, платежных поручений, приходных и расходных ордеров.

Да, все остальное «урвал» компьютер, за которым мы подчас просиживаем не только все свое рабочее время, но и домой не хотим идти, увлекшись кульбитами компьютера, его неистощимыми возможностями.

Между тем медики не устают повторять, насколько эти «посиделки» бывают вредны, особенно в детском возрасте. Ведь миллионы людей испытывают массу неудобств и болезненных ощущений, выполняя работу, в которой участвуют лишь руки и глаза. Прикованные к экрану, сидя в одном и том же положении в течение длительного времени, мы подвергаем свое тело дискомфорту, испытываем влияние электромагнитного излучения.

Что же можно рекомендовать на первых порах? Прежде всего оборудовать свое рабочее место. Экран от вас должен располагаться на расстоянии вытянутой руки, соседние мониторы — не менее 2 м 22 см. Экран дисплея — немного выше уровня глаз, цветовая гамма окружения — зеленоватая и голубоватая, под стать экрану. После каждых 40-50 минут работы — пауза: вращение глазами по часовой стрелке и обратно, несколько упражнений для рук и туловища. Минимальная площадь для одного монитора должна составлять 9-10 кв. м.

Недопустим визуальный контакт с другими мониторами или телеэкранами. Исключайте появления на них каких-либо бликов, четко выполняйте нормативы обращения с компьютерной техникой.

Перевел с польского Вл. ПОПЛАВСКИЙ.

☑ *Спрашивают — отвечаем*

ОГРАНИЧИВАТЬ СЕБЯ ТРУДНО, НО, ЕСЛИ У ВАС ДИАБЕТ, — НАДО!

«Что можно сделать, будучи больной сахарным диабетом, для улучшения своего здоровья?

К. Азимова».

— Существует ряд разумных и полезных условий, которые должны выполнять больные, — говорит, отвечая на вопрос, завотделением диабетической нефропатии Научно-исследовательского института эндокринологии Махера Акмаловна Айходжаева. — Каждое из них является маленькой ступенькой, а все вместе — огромным шагом вперед по пути достижения нормальной жизни с диабетом. Ведь что такое диабет? Это — следствие целого ряда нарушений нормального хода обмена веществ в организме, но одновременно — и причина многочисленных других обменных нарушений. Сахарный диабет развивается в тех случаях, когда в силу ряда причин в организме возникает инсулиновая недостаточность. При этом нарушается не только использование тканями сахара, но страдают жировой, белковый и минеральный обмены. Вот почему, если больной неаккуратно лечится, нарушает режим и предписанную врачом диету, у него могут развиться осложнения, в числе которых заболевания сердца и сосудов, нервной системы, глаз, кожи, желудочно-кишечного тракта. К тому же, страдающие диабетом более подвержены различным инфекциям.

К сожалению, мер специфической профилактики сахарного диабета нет, избежать заболевания помогает все то, что вообще укрепляет организм, делает его более стойким при встрече со всякого рода трудностями. Поскольку тучные люди относительно чаще заболевают сахарным диабетом, меры, направленные на устранение излишнего веса, могут быть отнесены к числу профилактических. Пища должна быть умеренной и разнообразной с достаточным количеством витаминов и минеральных веществ. Сюда же следует отнести и необходимость использования в диете продуктов, богатых клетчаткой. Пищевая клетчатка входит в состав фруктов, овощей, хлеба грубого помола, кукурузы, овсянки, бобовых растений. Надо знать, что одни виды клетчатки уменьшают количество холестерина и триглицеридов в крови, в результате чего замедляется повышение содержания сахара в крови, другие ее виды ускоряют прохождение пищи по кишечнику и, следовательно, полезны. Конечно, люди, больные диабетом или склонные к гипертонии, должны ограничивать употребление соли в пище — не более 5 г в день. Большинству же больных вообще не следует подсаливать готовую пищу, а варить ее нужно с минимальным количеством соли и избегать продуктов, заметно соленых на вкус.

Важно также постоянно вести контроль за кровяным давлением. Высокое давление может ускорить развитие болезней мелких сосудов (капилляров) в почках и глазах. Высокое артериальное давление может способствовать возникновению инфаркта, сердечных приступов и почечной недостаточности при отсутствии лечения. Эффективное лечение уменьшает риск серьезных осложнений. Значит, необходимо регулярно измерять АД и, если оно высокое, обратиться к врачу и следовать всем его рекомендациям.

Не следует забывать о необходимости ограничения количества всех жиров (особенно насыщенных, содержащихся в мясе, молочных продуктах, твердых жирах, добавляемых в тесто) и пищевого холестерина.

Обязательно и регулярное медицинское наблюдение, постоянный контроль за уровнем сахара в крови (у здоровых людей он находится в пределах 4-8 ммоль/л). Это нужно для того, чтобы избежать серьезных проблем, связанных с гипогликемией (падением уровня сахара в крови) и гипергликемией (резким его повышением).

К этим советам надо добавить еще обязательное дозирование физических нагрузок, умение справляться со стрессами, управлять собой и ситуацией. Если не научиться контролировать свое психическое состояние, это может отразиться и на регулировании физического состояния. Конечно, важно также не пить и не курить. Помните, что никотин, содержащийся в табаке, вызывает спазм мелких сосудов и увеличивает угрозу инфаркта и осложнений со стороны сердца и сосудов. Ограничивать себя трудно, но, если у вас диабет, — надо!

Записала Н. НИЗАМОВА.

«ЭТО БУДЕТ ЛУЧШИЙ ИЗ ВСЕХ КУБКОВ ПРЕЗИДЕНТА»

Именно так охарактеризовал предстоящий девятый розыгрыш теннисистов-профессионалов на Кубок Президента Узбекистана директор фирмы «ITP Ltd.» Сассон Какшури, который стоит у истоков этого престижнейшего спортивного форума, регулярно проходящего в нашем городе.

В первую очередь это определение, как отмечают специалисты, складывается из списка теннисистов, которые будут оспаривать полумиллионный долларовый призовой фонд состязаний в основной сетке. Такого сильного состава ни на одном из предыдущих Кубков еще не было.

— Достаточно будет отметить, что свою блистательную игру в рамках турнира продемонстрируют игроки сборных команд Аргентины, Германии и России, защищающие спортивную честь государств в командном чемпионате на Кубок Дэвиса, — сказал на первой встрече с представителями СМИ С. Какшури. — А значит, в Ташкенте соберется весь цвет современного профессионального тенниса. Также отрадно заметить, что обычно перед матчами в рамках Кубка Дэвиса теннисисты предпочитают проходить подготовку или дома, или же на территории страны, где намечен матч. Как видим, в нашем случае спортсмены отдали предпочтение Ташкенту. Каждый из них — будь то «завсегдатай» узбекистанского турнира, или же его дебютант — очень хорошо относится к Кубку Президента. А наши постоянные гости говорят, что чувствуют себя в Ташкенте так же уютно, как дома. Уверен, у всех нас есть веские причины гордиться нашим турниром...

О возрастающей популярности и известности отечественных теннисных состязаний говорит и тот факт, что теперь в его трансляции не только на страны Азиатского континента, но и на государства Южной Америки, а также Европы заинтересованы такие всемирно известные информационные компании, как BBC, CNN, Рейтер, Ассошиэйтед пресс, и многие другие.

С «ответной реакцией» не заставили себя ждать и организаторы. Так уж повелось, что за всеми мероприятиями, проходящими в рамках Кубка Президента, трудно уследить по причине их огромного количества. В этом году их станет еще больше. Практически ежедневно здесь же, на кортах СОК «Юнусабад», будут проходить мастер-классы для детей, где в роли тренеров выступят теннисисты, занимающие первые места на теннисном олимпе мира. Кроме того, учреждены также «семейные праздники», представляющие собой мини-турниры, участие в которых примут семьи, выбравшие отдыхом для себя занятия теннисом.

Основные же события Кубка Президента-2002 года стали развиваться уже в субботу, когда начались матчи квалификационного тура. О его итогах наши читатели смогли узнать на первой странице сегодняшнего номера.

САМЫЙ ЯРКИЙ

Пожалуй, самым желанным и ярким теннисистом, ожидаемым в столице Узбекистана на Кубок Президента, был Марат Сафин, который на протяжении двух последних лет увозил с собой серебряную салатницу победителя.

22-летний россиянин, покоривший в 2000 году вершину Открытого чемпионата Америки, обязан нашему городу званием первой ракетки мира. Напомним нашим читателям, что именно победа на Кубке Президента в том же году, сразу после окончания US Open, дала Марату столь необходимые для звания лидера в «чемпионской гонке» очки. Вообще «вековой излом» стал для молодого теннисиста успешным. Того, что он сделал тогда, ему пока повторить не удалось. Кроме, конечно же, прошлогодней победы в Ташкенте. Успех в Америке год назад в прошлом году сменился только выходом в полуфинальную часть состязаний. Во многом, быть может, прошлогодние неудачи можно списать на травму, которую Марат получил в начале сезона на турнире в Дубаи. После этого парень надолго вышел из строя. А в это время ряды лидеров сомкнулись, и Сафин, хотя и восстановивший полностью свое физическое состояние, не смог обрести уверенность в себе. Похоже, что не удается это теннисисту и по сей день.

«Уверил» в этом специалистов проигрыш во втором круге нынешнего US Open бразильцу Густаво Куэртену. Надежд на то, что Сафин еще сумеет в этом году побороться за титул первой ракетки мира, теперь практически нет. У Марата после американского турнира собралось в копилке всего 430 очков, а у австралийца Ллейтона Хьюитта, возглавляющего сегодня «гонку чемпионов», как минимум на 200 единиц больше. Догнать его будет очень сложно. И хотя у Марата впереди три традиционно удачных для всех российских теннисистов состязания — Кубок Президента, Кубок Кремля и St. Petersburg Open, исход чемпионской гонки, скорее всего, решать будут не они, а два последних чемпионата Masters Series в Штутгарте и Париже, а также итоговый в сезоне Masters Cup в Шанхае. К тому же уже сейчас Сафина обошел Андре Агасси, имеющий 444 очка. Так что, по всей видимости, вместо 1-го места в мировом рейтинге Сафин будет бороться за 2-е.

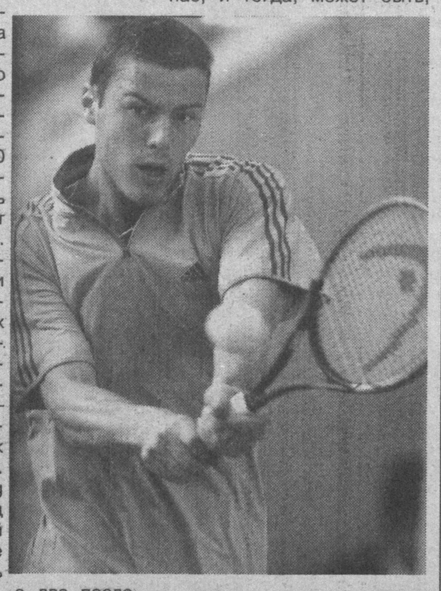

Наверное, это логично. Несмотря на относительно стабильные результаты, которые Марат показывал в первой половине сезона, выиграть ни одного титула в этом году ему пока не удалось. Хочется верить, что это случится, например, у нас, и тогда, может быть, спортсмен вновь уверует в свои силы и закончит сезон хотя бы вторым. А до первого совсем недалеко. И этот шаг ему сделать по силам, тем более что люди, близко знающие Сафина, утверждают: «Ему очень хочется стать первым по итогам года». А у него слова с делом не расходятся.

Что? Где? Когда?

С 9 сентября по 15 сентября — на большом экране кинотеатра «Кино олами» Центрального Дома офицеров ВС РУз зрители смогут увидеть премьеру лучшего анимационного фильма 2002 года «Ледниковый период». Начало в 12 часов.

9 сентября — в Музее прикладного искусства Узбекистана продолжит свою работу выставка фоторабот Владислава Орлова, посвященная Дню независимости республики.

С 9 — 12 сентября — поклонники таланта двух замечательных актеров Роберта де Ниро и Эдди Мерфи смогут оценить их новую работу в комедии «Шоу начинается». Фильм будет демонстрироваться в кинотеатре «Казахстан» в 14.30 и 19.30.

10 сентября — любителей оперного искусства приглашает Государственный академический Большой театр имени А. Навои. В этот день в 18 часов зрители смогут насладиться постановкой «Самсон и Далила».

11 сентября — в молодежном театре «Ильхом» зрители смогут посмотреть спектакль «Мещанская свадьба» по Б. Брехту.

12 сентября — в Государственной консерватории Узбекистана состоится концерт, посвященный 11-й годовщине независимости республики. Зрители смогут принять участие также в презентации нового альбома народных классических песен. Композиции прозвучат в исполнении участников — лауреатов международных конкурсов «Шарк тароналари» и «Катта ашула» Бекназара Тоймурадова, Сойибжона Ниязова, Нобиржона Ибрагимова и многих других.

13 сентября — в Доме кино зрители смогут увидеть боевик режиссера Доминика Сенна «Рыба-меч». В главной роли — неотразимый Джон Траволта. Начало сеансов в 13.00, 15.30, 18.00 и 20.30.

15 сентября — во Дворце «Туркистон» состоится феерическое шоу-вручение премии «Олтин хумо» молодым эстрадным исполнителям. Организатором праздника выступило эстрадное объединение «Узбекнаво».

☑ *Календарь рыболова*

НАЧАЛО ОСЕНИ

Первые осенние дни иногда не отличаются от летних — они такие же теплые, солнечные, тихие. Еще кругом все зеленое, еще растет камыш, а по берегам водоемов цветут травы, но осень уже кладет на деревья первые мазки со своей палитры.

Ночи стали холоднее, но днем по-прежнему жарко. Улучшается клев сазана, усача, сома, храмули. В горных речках успешно ловится маринка на те же насадки, что и летом, а клев османа и нагорца ослабевает.

Погода в сентябре оказывает меньшее влияние на успех ужения, нежели летом. Рыба хорошо ловится в любую погоду, за исключением ветреной и ненастной.

Началась жировка у хищных рыб: судака, щуки, змееголова, жереха и других — значит, наступило самое время, когда можно испытать рыболовное счастье со спиннингом в руках. На реках со средним или быстрым течением применяются вращающиеся блесны типа «Байкал», «Универсальная». На водоемах со стоячей или мутной водой можно использовать колеблющиеся блесны.

На всей территории республики по сравнению с августом среднемесячная температура понижается в сентябре на пять и более градусов. Становится холоднее вода, буреют водоросли, обитающие на них личинки насекомых, моллюски и прочая живность перекочевывают на дно. Вода становится прозрачной. Рыба начинает отходить от берегов на глубокие места. Установившийся летом ритм питания рыб изменяется — большинство из них кормится днем, жадно хватая приманку. В пищевом рационе преобладает более калорийная пища животного происхождения. Опытные рыболовы считают, что сентябрь — наиболее благоприятная пора для спортивной рыбалки.

Осенью, когда вода становится прозрачной, хищной рыбе значительно труднее охотиться. Вот тут-то самое время ловить ее на малька. Ловля на живца, пожалуй, самая простая из всех разновидностей ужения. Она особенно заманчива возможностью поймать крупную рыбу. Живец должен быть из тех рыб, которые водятся в данном водоеме. Чтобы живцы не заснули, их надо держать в посуде или сетке на такой глубине, где вода особенно прохладная.

На поплавочную удочку, на донку начали хорошо брать карповые виды рыб. Для ловли сазана, например, применяются густо замешанное тесто, каша, кусочки жмыха, кукуруза, горох и другие растительные зерна, дождевые, навозные, древесные черви. В некоторых водоемах сазан хорошо ловится на мальков, кусочки рыбьего мяса и зеленого червя, живущего в илистых берегах рек. Ужение поплавочными удочками более «добычливо» в медленно текущих коллекторных арыках с ямами и на сбросных каналах. Набравшись терпения и применяя различные насадки, в таких местах можно успешно удить многих рыб. Очень привлекательны в этом отношении реки Чирчик, Ангрен, Ахангаран.

В быстротекущих горных реках Пскент, Угам, Коксу, Чаткал можно «поохотиться» на маринку и османа. В течение первой половины месяца в мелководных озерах или заводях Сырдарьи на креветку и навозного червя ловится серебряный карась, иногда попадается плотва.

Сентябрь для рыболова хорош тем, что спадает изнурительная жара, ночи становятся прохладнее. Иногда перед рассветом над водоемом поднимается пар — вода отдает холодному воздуху накопленное тепло.

Наверное, нет надобности описывать давно известные всем рыболовам способы ужения на червя. Расскажем о другом — об их хранении. На рыбалке червей держат в просторной деревянной коробке или ящике. В жестяной банке, которая нагревается, черви гибнут.

... Рыболов никогда не скажет, что клев хорош. Сказать так, значило бы «искушать судьбу», а рыболовы — народ необычайно суеверный. Есть что-то по-настоящему увлекательное в рыбалке — ты весь в напряжении, начеку и в то же время так прекрасно отдыхаешь...

М. МАХМУТОВ.

90-ЛЕТИЮ УЗБЕКИСТАНСКОГО ФУТБОЛА ПОСВЯЩАЕТСЯ

В минувшую субботу поклонники футбола Узбекистана отметили 90-летие появления этой игры на территории нашей страны.

По этому поводу Федерация футбола Республики Узбекистан подготовила ряд праздничных мероприятий, прошедших по всем регионам нашего государства, заключительная часть которых состоялась в Ташкенте 7 сентября. Торжественное заседание исполнительного комитета федерации состоялось в здании Узбекского национального академического театра драмы. В его работе

приняли участие президент федерации З. Алматов, заместитель хокима города Р. Акрамов, специалисты, тренеры и наставники, работающие в этом виде спорта, ветераны футбола. В числе почетных гостей были президент Азиатской футбольной конфедерации Мухаммад Бин Хаммам Аль Абдулла, а также руководитель делегации японских футболистов, встреча с которыми, кстати, стала венцом того дня, генеральный секретарь японской федерации футбола Тцуёши Секи.

Зарубежные гости выступили со словами приветствия и поздравлениями ко всем любителям футбола Узбекистана и выразили надежду, что узбекистанские футболисты в самом скором времени займут достойное место среди лидирующих сборных Азиатского континента.

— После того, как Корея и Япония столь успешно представили Азию на чемпионате мира 2002 года, у нашего континента нет пути к отходу назад, — сказал в своем обращении г-н Бин Хаммам. — Мы должны только повышать планку наших выступлений.

По окончании заседания состоялось торжественное чествование ветеранов узбекистанского футбола, а также праздничный концерт, участие в котором принимали представители ведущих коллективов Министерства по делам культуры нашей страны.

ПОДАРОК — ЧТО НАДО

В эти дни по всей нашей стране спортивная общественность празднует 90-летие узбекистанского футбола.

За столь внушительный срок в республике выросло очень много талантливых игроков. Такие имена, как Хамид Рахматуллаев, Анатолий Козенков (первый капитан «Пахтакора»), Берадор Абдураимов, Геннадий Красницкий, Туляган Исаков, Михаил Ан, Владимир Федоров, Мирджалол Касымов, Игорь Шквырин — всех не перечислишь — помнит и знает нынешнее поколение болельщиков.

В минувшую субботу юбилей широко отмечался и в столице Узбекистана, где к почтенной дате было приурочено немало мероприятий, в которых принимали участие любители футбола, что называется, от мала до велика.

Венчал же праздник матч между Национальной сборной Узбекистана и сборной первой лиги Японии, состоявшийся на центральном стадионе «Пахтакор».

Взаимоотношения команд берут свое начало с 1997 года. В рамках товарищеских поединков на чемпионатах Азии и отборочных играх чемпионата мира представители наших стран встречались до этого пять раз. В четырех матчах успех сопутствовал японским футболистам, в одном — зафиксирована ничья. И вот в знаменательный день отечественного футбола главная команда республики подарила узбекистанцам первую победу над дружиной Японии. Счет после прострела с правого фланга пахтакоровца Зайнутдина Таджиева открыл Андрей Акопянц, выступающий за ростовский «Ростсельмаш». Затем с пенальти гости его сравняли (Татсуя Фурухаши).

Во втором тайме метрах в двадцати от ворот сборной Японии арбитр Бабур Хайдаров усмотрел игру рукой и назначил штрафной. К мячу направился вышедший на замену Александр Гейнрих. Молодой нападающий уверенно пробил поверх стенки в дальнюю «девятку». В итоге — 2:1 в пользу хозяев поля.

МОЛОДОЕ ПРОДОЛЖЕНИЕ

Хорошим продолжением празднику послужил финальный матч республиканского розыгрыша среди подростков махаллей под названием «Будущее нашего футбола», в котором на центральном стадионе «Пахтакор» сошлись сборные команды Наманганской и Бухарской областей Узбекистана.

Соревнования, которые проводятся ежегодно и организаторами которого выступают Республиканский фонд «Махалля» совместно с Госкомспорта и Федерацией футбола Узбекистана, нашли поддержку очень многих структур. В качестве спонсоров в проведении этих масштабных мероприятий выступают Министерство народного образования Республики Узбекистан, МВД, фонды «Экосан», «Соглом авлод учун», молодежное движение «Камолот», ГА «Ташгорпасстранс» и многие другие. Оттого, по всей видимости, этот республиканский турнир с каждым годом проводится более организованно и интересно и привлекает под свои знамена сотни тысяч мальчишек со всей страны.

— По всей республике — более 10 тысяч махаллей, — говорит председатель Фонда «Махалля» Республики Узбекистан А. Гадайбаев, — и каждая из них приняла на первоначальном этапе участие в соревнованиях, которые приобретают все больший размах. Это не может не радовать, ведь все большее количество махаллинских мальчишек отдают предпочтение здоровому образу жизни.

...Ну а самыми усердными в своих устремлениях, как мы уже сказали, были представители Наманганской и Бухарской областей. На протяжении двух таймов по 30 минут на стадионе сохранялась накаленная атмосфера как в стане игроков, так и в стане болельщиков. Это же подтвердил и результат основного времени матча — 1:1. В серии послематчевых пенальти удачливее оказались наманганцы. У их бухарских оппонентов что-то не «вязалось» — или мяч летел мимо ворот, или же натыкался на перекладину. Дважды на высоте оказывался голкипер наманганцев. Таким образом, с окончательным результатом 3:1 верх взяла наманганская дружина. Именно она получила из рук председателя Госкомспорта Республики Узбекистан Б. Махситова главный приз соревнований, а также приз ГА «Ташгорпасстранс» — цветной телевизор.

Обладателями третьего места стали две сборные — Сырдарьинской и Кашкадарьинской областей. Серебряные и бронзовые призеры также не остались без призов. Кроме медалей соответствующего достоинства и дипломов участников, ребята получили в подарок аудиомагнитофон, музыкальный центр, мячи для тренировок и т. д. Также не остались в стороне игроки команд, чьи заслуги в номинациях «Лучший вратарь», «Лучший форвард», «Лучший защитник» и т. д. были вознаграждены призами, которые вручили А. Гадайбаев, председатель Центрального совета движения «Камолот» Б. Убайдуллаев, председатель Республиканского фонда «Соглом авлод учун» О. Мусурмонова и другие.

Мозаика соревнований

БОРЬБА ГРЕКО-РИМСКАЯ. В Сеуле завершился международный турнир из серии Гран-при, на котором отлично выступили узбекистанские атлеты, выходившие на ковер под руководством тренера Камила Фаткулина.

Семеро спортсменов из тринадцати дошли до финала. Аледдин Худайбердыев (60 кг), Баходир Курбанов (66 кг) и Евгений Ерофайлов (84 кг) завоевали золотые награды. Серебряные медали выиграли Дильшод Арипов (60 кг), Джахонгир Турдыев (74 кг), Алексей Чеглаков (96 кг) и Шермухаммад Кузиев, боровшийся в весе до 120 кг.

Эти соревнования были для сборной Узбекистана последним этапом подготовки к XIV Азиатским играм.

ФУТБОЛ. На чемпионате Узбекистана среди команд 1-й лиги состоялись матчи очередного тура. На 24-м этапе тройка лидеров в сумме набрала всего лишь 4 очка. «Гулистан», сыграв по нулям с «Кимегаром», по-прежнему возглавляет турнирную таблицу, имея 52 очка.

На 2-е место вышел «Цементчи», который после победы над «НБУ-Азией» пополнил свой актив до 48 очков.

46 очков и 3-я позиция — у «Ангрена», в отчетном туре не принимавшего участия в соревнованиях.

Результаты других встреч таковы: «Шахрихан» — «Салыкчи» — 4:1, «Шуртан» — «Кува» — 0:1, «Локомотив» — «Ситора» — 1:1.

* * *

Юношеская сборная Узбекистана возвратилась из Ирана, где оспаривала первенство в международном турнире.

Изначально в группе с узбекистанцами должны были играть хозяева соревнований и команда Бахрейна. Но последняя отказалась от участия, и организаторы включили вместо Бахрейна Саудовскую Аравию. Ей, после победы над Ираном — 2:0 (голы забили Садриддин Абдуллаев и Азиз Мурадов), сборная Узбекистана проиграла со счетом 1:4 (Марат Бекмаев).

В 1/4 финала подопечные тренера Рауфа Инилеева уступили команде ОАЭ 1:3 (Камалиддин Таджиев), а в матче за 3-е место обыграли дружину Азербайджана с перевесом 3:2. Причем узбекистанцы проигрывали — 0:2, но смогли переломить ход встречи. Итог поединку подвели дважды отличившиеся Садриддин Абдуллаев и Шахрух Юлдашев, поразивший ворота соперников с пенальти.

* * *

ПЛАВАНИЕ. В Китае завершился 2-й чемпионат Азии по водным видам спорта. Соревнования проводились в трех возрастных группах: 18 лет и старше, 15-17 лет, 14 лет и младше.

В последний день состязаний узбекистанские пловцы добыли 4 медали: золотую — Сергей Цой (100 м вольным стилем), серебряную — Саида Искандарова (200 м на спине), а также 2 бронзовые — Олег Ляшко (100 м баттерфляй) и команда в составе Сергея Цоя, Алексея Морковина, Антона Тищенко, Сергея Онищенко (комбинированная эстафета 4х100 м).

В итоге в разных возрастных группах узбекистанцы завоевали 14 наград — одну золотую, 5 серебряных и 8 бронзовых. Хороший это результат или не очень? Такой вопрос мы задали генеральному секретарю Федерации плавания Узбекистана Александру Гнедовскому.

— Думаю, это отличный подарок всем нам к 11-й годовщине независимости республики. Тем более что из опытных спортсменов на старт выходили только трое — Олег Ляшко, Сергей Войцехович и Саида Искандарова. Другие усиленно готовятся к XIV Азиатским играм. Основная нагрузка легла на совсем юных наших пловцов, и они не подвели.

Материалы подборки подготовил А. КИМ.
Фото Т. НИГМАТУЛЛИНА и Х.САЛИХОВА.

● Реклама и объявления ●

В связи с временным закрытием рынка ОАО «Отчапар буюм бозори» (Ипподром) междугородный маршрут

«ТАШКЕНТ-УРГЕНЧ»

регулярно отправляется с автовокзала «ТАШКЕНТ».

Время отправления в 14.45 и 17.00 ежедневно.

На автовокзале «Ташкент» организована предварительная продажа билетов.

АООТ «Ташоблавтопарк».

Определением Хозяйственного суда г. Ташкента за № 10-0212/2448 от 26.08.2002 года возбуждено дело о признании банкротом ОАО «Сиргали ТБК».

Первое собрание кредиторов состоится 11.09.2002 года в 14.00 по адресу: г. Ташкент, ул. Амира Темура, 24, кабинет 410, тел. 132-07-04.

Представительство EMIRATES UZBEKISTAN TRADING COMPANY LTD. **ЛИКВИДИРУЕТСЯ**.

Претензии принимаются в течение 2-х месяцев со дня публикации объявления. Наш адрес: г. Ташкент, 4-й Большой Мирабадский проезд, д. 24.

Тел. 55-47-89.

Учредитель — хокимят г. Ташкента

Главный редактор Акмаль АКРАМОВ

Адрес редакции: 700000, г. Ташкент, ГСП, ул. Матбуотчилар, 32.

Газета зарегистрирована в Госкомпечати Республики Узбекистан. *Регистрационный № 10*

Газета выходит по понедельникам, средам, пятницам.

ТЕЛЕФОНЫ: отдел писем — 133-29-70; отдел рекламы и объявлений — 133-28-95; 132-11-38. Факс (371) 133-61-10.

По вопросам доставки обращаться в почтовые отделения по месту жительства или в отдел эксплуатации ГСП "Тошкент почтамти", по телефону 133-74-05.

Ответственность за достоверность сведений в рекламе и объявлениях несет рекламодатель.

Время подписания в печать по графику 12.00

Индекс — 116. Способ печати — офсетный. Формат — А-2. Объем — 2 п.л. Тираж — 7.283.

Типография акционерной компании "Шарк". Адрес предприятия: ул. Буюк Турон, 41.

Номер набран и сверстан в компьютерном центре «Вечерний Ташкент».

Заказ Г-810 1 2 3 4 5 6 Подписано в 13.45