O'ZBEKISTON RESPUBLIKASI MILLIY KUTUBXONASI INV.

Вечерний ТАШКЕНТ

ОБЩЕСТВЕННО-ПОЛИТИЧЕСКАЯ ГОРОДСКАЯ ГАЗЕТА

Газета выходит с 1 июля 1966 года ◆ № 113 (9.763) Среда, 25 сентября 2002 года ◆ Цена свободная

ВСТРЕЧА ПРЕЗИДЕНТОВ

Как уже сообщалось, Президент Республики Узбекистан Ислам Каримов находится с официальным визитом в Литве.

24 сентября. Вильнюс. (Передает специальный корреспондент УзА Анвар БОБОЕВ).

В резиденции Президента Литвы состоялась церемония официальной встречи Президента Республики Узбекистан Ислама Каримова. В честь высокого гостя был выстроен почетный караул. Прозвучали гимны обоих государств.

В беседе Президентов с глазу на глаз руководитель Литвы Валдас Адамкус сказал, что этот визит главы нашего государства дает хорошую возможность подвести итоги пройденного обеими странами пути и определить планы на будущее.

На расширенных переговорах официальных делегаций двух стран обсуждались вопросы развития взаимной торговли, укрепления экономических связей, создания новых совместных предприятий, а также обеспечения безопасности, борьбы против организованной преступности и наркобизнеса, по восстановлению Афганистана.

По завершении переговоров Президенты подписали Договор об основах межгосударственных отношений, дружбе и сотрудничестве между Узбекистаном и Литвой. Также были подписаны документы о сотрудничестве между министерствами иностранных дел, оборонными ведомствами, таможенной службой и национальными университетами.

На состоявшейся затем пресс-конференции Президенты отметили значительное обогащение правовых основ узбекско-литовских отношений и расширение их масштабов.

Ислам Каримов посетил памятный комплекс Антакалнис в Вильнюсе. Возложил цветы к памятнику, воздвигнутому в память о погибших за независимость Литовской Республики.

Во второй половине дня Президент Ислам Каримов встретился с премьер-министром Литвы Алгирдасом Бразаускасом. Эти два политика — старые друзья. А. Бразаускас посетил нашу страну в феврале нынешнего года. С официальным визитом посетил Узбекистан в 1997 году, когда был Президентом страны. Дружба Ислама Каримова и Алгирдаса Бразаускаса началась в пору, когда наши страны стремились к независимости. В ходе беседы близких друзей обсуждались вопросы, связанные с дальнейшим развитием узбекско-литовских отношений.

Руководитель нашей страны посетил Вильнюсский университет, беседовал с руководством этого высшего учебного заведения. Ознакомился с книжной выставкой, посвященной отношениям между Узбекистаном и Литвой.

Официальный визит Ислама Каримова продолжается.

Фото Абдувахида ТУРАЕВА. УзА.

ИСЛАМУ КАРИМОВУ ВРУЧЕН ОРДЕН ЛИТВЫ

24 сентября. Вильнюс. (Передает специальный корреспондент УзА Анвар БОБОЕВ).

СЕГОДНЯ Президенту Республики Узбекистан Исламу Каримову вручен литовский орден Великого Витаутаса. Этот орден, считающийся высшей наградой Литвы, вручается известным людям за большие заслуги перед государством Литва, его народом и в международном масштабе.

До нынешнего времени этого ордена, учрежденного в 1930 году в связи с пятисотлетием Великого князя Литвы Витаутаса, удостоены король Швеции Карл XVI и королева Сильвия, первый Президент Литвы А. Бразаускас, председатель сейма (парламента) В. Ландсбергис и кардинал Литвы В. Сладкевичус.

УзА.

СТОЛИЦА: день за днем

ОДНИМ абзацем

❑ *ВЧЕРА в центре «Духовность и просветительство» Юнусабадского района Ташкента состоялся заключительный этап конкурса, проводившегося в махаллях, на лучшее знание Конституции Узбекистана. В решающем этапе участие приняли представители 16 махаллей района. Первое место занял лектор из махалли им. Мирзо Улугбека, на втором месте — махалля им. Шарифа Казакбаева, замкнула тройку лидеров района махалля «Чош тепа».*

❑ *СЕГОДНЯ комитетом женщин Хамзинского района была проведена благотворительная акция, направленная на оказание помощи трем малышам из махалли «Урта мачит». Администрация района взяла шефство над мальчиками со дня их рождения, когда при родах скончалась их мать. Семье, в которой воспитываются дети, были выделены детская одежда, стиральная машина, канцелярские принадлежности и многое другое.*

❑ *СЕГОДНЯ в Национальном пресс-центре Узбекистана прошла конференция-«круглый стол» на тему «Средства массовой информации и политика». В работе этой конференции приняли участие сотрудники пресс-службы Президента Республики Узбекистан, представители фонда Конрада Аденауэра, Международного центра переподготовки журналистских кадров, а также отечественные и зарубежные журналисты.*

ДОКЛАД О МИРОВЫХ ИНВЕСТИЦИЯХ

На днях в Министерстве внешнеэкономических связей прошла презентация Доклада о мировых инвестициях за 2002 год, опубликованного Конференцией ООН по торговле и развитию.

В ходе этого мероприятия, организованного представительством ООН в Узбекистане и МВЭС, представитель ООН в Узбекистане Ричард Конрой дал краткую характеристику доклада, рассказав о его основных направлениях и выводах. В докладе анализируются последние глобальные и региональные тенденции в области привлечения инвестиций, а также прогнозируемый спад общего объема прямых иностранных инвестиций (ПИИ) и его последствий для мировой экономики. Общий объем ввоза ПИИ упал в прошлом году на 51 процент. Такое сокращение наблюдалось впервые за десятилетие, причем основной спад инвестиций наблюдался главным образом в развитых странах, в развивающихся же его сокращение было незначительным.

Как отметил принимавший участие в презентации доклада руководитель группы по привлечению иностранных инвестиций Департамента внешнеэкономических связей и иностранных инвестиций Кабинета Министров Узбекистана С. С. Хасанов, приток иностранных инвестиций играет решающую роль в развитии экономики страны. За 11 лет независимости Узбекистана инвестиционная политика претерпела значительные структурные изменения. Если в первые годы суверенитета нашей страны иностранные инвесторы вкладывали свои капиталы в базовые отрасли, то сейчас, вследствие развития экономического потенциала, инвесторы проявляют интерес к предприятиям, выпускающим экспортоориентированную продукцию, туризму.

С. ГЕОРГИЕВА.

Конференция медиков

В нашей стране ежегодно проходят научные медицинские форумы «Вахидовские чтения». Очередная седьмая Республиканская научно-практическая конференция «Вахидовские чтения-2002» открывается в Бухаре 27 сентября. Сюда съедутся видные ученые, специалисты-практики не только со всех уголков нашей республики, но и из многих стран СНГ и дальнего зарубежья, чтобы, по традиции, обменяться опытом, обогатиться новой информацией. Нынешняя научно-практическая конференция посвящена весьма актуальной на сегодняшний день проблеме — осложнениям и опасностям в хирургии. Участники форума обсудят вопросы, связанные с осложнениями, ошибками при хирургическом вмешательстве, а также проблемы анестезиологии и реанимации.

В ходе форума будут обобщены результаты научных исследований в области хирургии. Принятые решения послужат основой для дальнейшего развития медицинской помощи населению республики.

Е. ХАРЧЕНКО.

XXI Информбюро

Вчера, сегодня, завтра

В стране

● СЕГОДНЯ с обязательствами по сдаче государству хлопка-сырца справились земледельцы Избосканского района Андижанской области и Байсунского района Сурхандарьи.

● Состоялось заседание Специальной комиссии при Олий Мажлисе по возвращению в Узбекистан архивных документов, являющихся достоянием народа и вывезенных за пределы страны.

● СЕГОДНЯ в столице продолжает свою работу учебный семинар, направленный на повышение квалификации руководящих работников системы Узбекского агентства по печати и информации. В течение 4 дней будут обсуждаться вопросы, в частности об основах финансирования СМИ, соблюдения авторских прав, более полном удовлетворении информационных потребностей населения.

● В Наманганской области на поддержку инвалидов, одиноких престарелых людей из госбюджета выделено 12,5 млрд. сумов.

● В Национальном центре по правам человека ВЧЕРА состоялось заседание «круглого стола», посвященное теме взаимоотношений религии и общества.

● В Ассоциации банков Узбекистана ВЧЕРА прошел рабочий семинар по вопросам состояния финансового рынка республики. Он был организован Японским агентством по международному сотрудничеству, Ассоциацией банков, Центробанком Узбекистана.

● СЕГОДНЯ в Ташкенте продолжает свою работу IV съезд дерматовенерологов Узбекистана.

● ВЧЕРА прошел республиканский семинар по вопросам совершенствования организации питания учащихся, организованный АО «Узбексавдо» и Министерством народного образования республики. В его работе принял участие заместитель премьер-министра республики М. Усманов.

● В санатории «Назарбек» организовано производство целебной минеральной воды «Аква марварид» из экологически чистого подземного источника. Цех оснащен оборудованием при содействии узбекско-швейцарского СП «Шарк».

● В Кашкадарье ведется техническое перевооружение телефонных станций. Недавно в Карши заработал новый комплекс цифровых автоматических станций на 13 тысяч абонентов.

● Министерство здравоохранения республики, общественное движение молодежи «Камолот» провели в столице Каракалпакстана конкурс младших медицинских работников «Хамшира».

● На очередных аукционных торгах «Узаукционсавдо» проданы высоколиквидные товары 8 наименований на 5.280 тысяч долларов.

● В отдельных хозяйствах Ташкентской и Сурхандарьинской областей республики начался сбор риса.

● Подведены итоги конкурса на лучший объект интеллектуальной собственности, посвященного 11-летию независимости Узбекистана и 10-летию Государственного патентного ведомства республики.

● На РФБ «Тошкент» объем торгов за истекшую неделю составил 145 млн. сумов. Было продано 140 тысяч акций 94 отечественных предприятий. Наибольшим спросом пользовались акции эмитентов г. Ташкента, Бухарской и Навоийской областей.

● Состоялось расширенное заседание коллегии Государственного таможенного комитета Республики Узбекистан. Особое внимание было обращено на исполнение постановлений Кабинета Министров по упорядочению ввоза товаров физическими лицами на территорию республики, ряда нормативных документов.

В мире

● В КНР в рамках 6-й Китайской международной выставки по инвестициям и торговле состоялся форум Шанхайской организации сотрудничества. В его работе приняли участие и представители Узбекистана.

● Президент России В. Путин и президент Азербайджана Г. Алиев подписали соглашение о разграничении Каспийского моря.

● Президент Грузии Э. Шеварднадзе предложил России направить в Панкисское ущелье своих наблюдателей.

● По данным МЧС России, остается неизвестной судьба около 100 человек, попавших в зону стихийного бедствия в Северной Осетии. Число жертв стихии уже достигло 22 человек.

● Менее 10 тысяч российских солдат служат на двух военных базах в Грузии. После введения визового режима между Россией и Грузией они должны заплатить штраф за безвизовое пребывание на территории Грузии, чтобы уехать домой в Россию.

● В Омске произошел пожар на одном из химических предприятий.

● Под Петербургом обнаружено массовое захоронение — скорее всего, жертв сталинских репрессий. Площадь захоронения свыше 2 квадратных километров.

● Лидеры оппозиции Украины захватили телестудию I-го канала республики. Оппозиционеры требовали предоставить им 10 минут эфирного времени.

● На парламентских выборах в Германии победила социал-демократическая партия во главе с Герхардом Шредером. Он сохранит за собой пост канцлера ФРГ.

● В бункер к лидеру Палестинской автономии направлена делегация для переговоров, цель которой склонить Я. Арафата выдать израильтянам разыскиваемых палестинцев.

● В Страсбурге открылась осенняя сессия Парламентской ассамблеи Совета Европы. 5 дней парламентарии будут обсуждать важнейшие вопросы международной политики.

● ВЧЕРА в Нью-Йорке прошло экстренное заседание Совета Безопасности ООН, созванное по инициативе ряда арабских стран, которые представили проект резолюции. В нем предложено Израилю прекратить осаду резиденции Я. Арафата.

● В Северной Корее началось создание зоны свободного предпринимательства. Она получит своего управляющего, судей, администрацию. Этот район в ближайшее время обнесут глухой каменной стеной, оттуда будут выселены 500 тысяч человек.

● Премьер-министр Великобритании Тони Блэр намерен представить общественности «Иракское досье» — документ, в котором собраны сведения, доказывающие, что Ирак продолжает разрабатывать оружие массового уничтожения. Он уже обнародовал досье на заседании кабинета министров.

● В Ираке открылся XIV ежегодный международный вавилонский фестиваль, который проводится с 1987 года.

● В Лондоне произошло землетрясение силой 4,8 балла по шкале Рихтера.

● Ураган «Исидора» обрушился на юго-восточный полуостров Мексики. Более 70 тысяч человек были вынуждены покинуть свои дома.

● ООН готовится ввести всеобщий запрет на клонирование человека.

☑ *Наши товары*

ПОСЕТИТЕ ЯРМАРКУ

В столичном выставочном центре «Узкургазмасавдо» продолжает работу ярмарка по продаже высококачественных товаров народного потребления, производимых предприятиями Республики Узбекистан.

На ярмарке представлена продукция более 60 отечественных предприятий. Она приятно удивляет не только высоким качеством, но и более низкими, нежели в магазинах, ценами. Широкий выбор продукции предлагает потребителям холдинговая компания «Узмевасабзавотузумсаноат»: более 200 видов напитков и около 100 разновидностей консервации. Продукция холдинга пользуется заслуженной популярностью не только на внутреннем, но и на международном рынках — она экспортируется в страны ближнего зарубежья, а также в Японию.

Широкий ассортимент продукции высокого качества предлагают СП «Совпластитал» и «Чай Ташкентский», АО «Файз» и фирма «Агама».

Немалым спросом пользуется продукция частной фирмы «PFC», производящей мягкую мебель. Диваны и кресла охотно приобретают в Самарканде, Бухаре и других городах Узбекистана. Представитель ЧФ «PFC» Р. Абдуллаев с уверенностью сказал, что мебельная продукция успешно конкурирует на нашем рынке. Это подтверждает и то обстоятельство, что недостатка в покупателях у «PFC» нет: клиентов привлекает оригинальный дизайн гарнитуров (их около 20 видов) и возможность заказать на заводе мебель по собственному вкусу.

Многие посетители ярмарки выражают благодарность ее организаторам.

Айгуль КАЮМОВА.

☑ *Эффективность реформ*

ШАГ К МЕЖДУНАРОДНОМУ РЫНКУ

На сегодняшний день Узбекистан является одним из крупнейших производителей хлопка, хлопчатобумажных изделий и шелка. Легкая промышленность, обеспечивая около 20 процентов общего объема производства республики, располагает двумястами крупными предприятиями и объединениями, сетью филиалов и фирменных магазинов, а также проектно-конструкторскими бюро и тремя центрами моделирования одежды. Большой вклад в развитие отрасли вносит ОАО «Тоштўкимачи», который вот уже почти 70 лет занимается выпуском качественной хлопчатобумажной пряжи, бязи, ситца и сатина, спецодежды.

В составе комбината — пять фабрик: прядильно-ниточная, отделочная, швейная и две прядильно-ткацкие. В распоряжении ОАО — собственный механический завод, который обеспечивает сервисное обслуживание станков и машин. К тому же ОАО «Тоштўкимачи» имеет три филиала. Это — ткацкие фабрики № 3 и № 5 и прядильная фабрика № 4.

По словам генерального директора комбината Хасанжона Юсуповича Ахмеджанова, рыночные отношения обязывают максимально рентабельно использовать оборотные средства.

— Деньги должны работать, — говорит он. — Мы все делаем для того, чтобы прежде всего обеспечить себя сырьем и вспомогательными материалами, необходимыми для бесперебойного функционирования комбината. Только выпуск продукции, пользующейся спросом и на внутреннем, и на внешнем рынке, принесет нам долгожданную прибыль.

Сегодня наше предприятие выпускает 13 разновидностей пряжи и тканей. Это — плательные, сатиновые, широкие ткани, полотенца. Вся продукция выпускается из местного сырья, и большая ее часть идет на экспорт в страны ближнего и дальнего зарубежья. Производственная мощность нашего комбината составляет 11603 тонны пряжи в год, 52 млн. метров суровой и готовой ткани, 43 млн. условных катушек ниток. Готовой продукции мы выпускаем на 1 млрд. сумов в год. Для перспективного развития планируется модернизировать и обновить оборудование цехов безветренного прядения. В ткацком производстве будут установлены основомотальные, а также более современные основопроборные автоматы, заменены технически и морально устаревшие ткацкие станки. Немало новинок будет внедрено и на отделочно-красильных производствах — здесь будет смонтировано новое оборудование, предусматривающее электронный контроль и регулирование всех процессов производства. Это, в свою очередь, поможет увеличить объем выпуска качественной, конкурентоспособной продукции.

Стабильная работа предприятия во многом зависит и от его многотысячного трудового коллектива. Сегодня на фабриках и филиалах ОАО «Тоштўкимачи» трудятся более 7 тысяч рабочих, большая часть которых — молодые люди. «Тоштўкимачи» и сегодня проводит на свои предприятия набор по специальностям: прядильщик, ткач, оператор ленточного, ровничного и мотального оборудования, а это в большой степени решает проблему трудоустройства молодежи. Но главное — коллектив ОАО «Тоштўкимачи» стремится поднять производство на новую ступень развития.

Руслан РАСУЛОВ.

«ЛУКОЙЛ» ПРИХОДИТ В УЗБЕКИСТАН

Динамично развивающаяся российская компания «ЛУКОЙЛ» вышла на нефтегазовый сектор экономики Узбекистана.

Вероятно, не в последнюю очередь ее интересы проистекают и из подписанного весной 2000 года Президентом Узбекистана Указа «О мерах по привлечению иностранных инвестиций на разведку и добычу нефти и газа». Ведь этим документом предписано, что вновь открытые нефтяные и газовые месторождения могут предоставляться иностранным компаниям, осуществившим геологоразведочные работы на них, в разработку на условиях концессии на срок до 25 лет с правом продления срока разработки. Это привлекло в нашу страну многих иностранных инвесторов.

В расчет можно взять и тот факт, что, по заключению геологов, до 60 процентов территории нашей страны перспективны в отношении добычи нефти и газа.

Итак, новые перспективы открываются перед «Узбекнефтегазом» с приходом в Узбекистан российских нефтяных компаний — «Лукойл» и «Итера». Нефтяная «тройка» в настоящий момент анализирует геологические и геофизические данные по ряду регионов, после чего займется разработкой предложений по ведению там геологоразведочных работ. Понятно, что значительный нефтяной и газовый потенциал, а также благоприятное географическое расположение Устюртского нефтегазового региона по отношению к имеющимся транспортным маршрутам делает его приоритетным для развития нефтегазодобычи.

Кроме того, ОАО «Лукойл», международная группа компаний «ИТЕРА» и Национальная холдинговая компания «Узбекнефтегаз» еще в прошлом году подписали Договор об основных принципах и положениях Соглашения о разработке и долевом разделе продукции на месторождениях Бухаро-Хивинского и Гиссарского нефтегазовых регионов, а также о проведении геологоразведочных работ в нашей стране. В соответствии с подписанным Договором определена и доля участников. Как выяснилось, разработка месторождений будет осуществляться в течение 25 лет, а при необходимости может быть продлена еще на десять лет. По подсчетам экспертов, максимальный объем добычи газа составит 8-10 миллиардов кубометров в год. Как стало известно, запасы месторождений, вовлеченных в проект, равны свыше 350 миллиардов кубометров природного газа. Сейчас готовится ТЭО, но, по предварительным данным, стало известно, что вложение средств составит примерно свыше 700 миллионов долларов.

Что касается НХК «Узбекнефтегаз», то она сосредоточила свои усилия на поиске перспективных нефтегазовых структур. Как сообщили в компании, Узбекистан — единственная республика среди стран СНГ, которая увеличила добычу нефти и газа за последнее десятилетие, сумев к тому же привлечь серьезные инвестиции. Приблизительно годовой прирост добычи газа составляет три процента. Добыча нефти ведется на более чем 60 месторождениях.

Всего в нефтегазовую отрасль иностранных инвестиций было вложено 1,8 миллиарда долларов.

О. САВЕЛЬЕВА.

СОЦИАЛЬНАЯ ЗАЩИТА

Страница Ташкентского городского совета профессиональных союзов

ПОМОЩЬ ВСЯКАЯ ВАЖНА...

Между администрацией и профсоюзными комитетами на большинстве предприятий, в организациях, заключены трудовые договоры, в которых есть пункты, не только защищающие социально-экономические права тружеников, но и обеспечивающие определенную социальную поддержку членам их семей.

К примеру, как сообщили нам в профкоме автопарка № 7, этим летом для детей работников были приобретены 85 путевок в загородные лагеря. Администрация и профком выделили на это более 1,8 миллиона сумов. А вот родителям путевки обошлись всего в 10 процентов от их стоимости, что помогло существенно сэкономить средства семейных бюджетов, особенно в малообеспеченных, многодетных семьях, на летний отдых детей.

Пока дети отдыхали, руководство предприятия и профком подумали и о том, чтобы помочь родителям тех ребят, которые должны были пойти в первый класс. Всем папам и мамам известно, во сколько обходится подготовка детей к школе. Поэтому хорошо, что часть расходов взяли на себя администрация и профком автопарка. Были подготовлены 50 комплектов для первоклассников, для чего выделили 400 тысяч сумов. Тетради, альбомы, фломастеры, цветные карандаши, краски, пеналы, линейки, клей и многое другое, что необходимо ученикам в каждодневных занятиях, — все это члены коллектива получили для своих детей бесплатно...

Помощь работникам при подготовке детей к школе, которую координировали Ташгорсовпроф и горкомы отраслевых профсоюзов, оказана во многих коллективах.

По информации горкома профсоюза работников автотранспорта и дорожного хозяйства, на КМЖБК для приобретения учебников и учебных принадлежностей для детей своих работников выделено 2,8 миллиона сумов, в автокомбинате № 2 — 360 тысяч сумов, в автобусном парке № 8 — 345 тысяч сумов.

По горкому профсоюза работников топливно-энергетического комплекса, геологии и химической промышленности, объединяющего коллективы, труженики которых работают в различных регионах страны, на «школьные» программы профкомами и администрациями предприятий и организаций в общем выделено более 11,8 миллиона сумов. Так, в АО «Узмахсусэнергогаз» на комплекты учебников и учебных принадлежностей для детей в первую очередь из малообеспеченных семей руководством выделено свыше 4,7 миллиона сумов, в АО «УзЛИТИнефтегаз» — 3 миллиона 652 тысячи сумов.

Некоторые коллективы в канун нового учебного года оказали материальную помощь подшефным школам. Например, администрация и профком автобусного парка № 12 перечислили школам № 8 и № 234 200 тысяч сумов. В школе № 27 получили 150 тысяч сумов от администрации ГАО «Узкабель», а профком предприятия выделил еще 40 тысяч сумов на приобретение литературы, учебников для школьников из малообеспеченных семей.

И подобных примеров можно приводить еще очень много, отличаться они будут только названиями предприятий, организаций и суммами. Но, наверное, о добрых, благородных делах стоит судить не по суммам выделенных средств, а по желанию администраций и профкомов оказать конкретную материальную поддержку своим работникам, исходя из своих возможностей, которые, как вы знаете, сегодня не у всех одинаковы. Поэтому важна и ценна сама акция, которая проводится профсоюзами не первый год и о которой простые труженики отзываются с благодарностью.

А.СЕРГЕЕВ.
Фото К. АГАМЯНА и Х. САЛИХОВА.

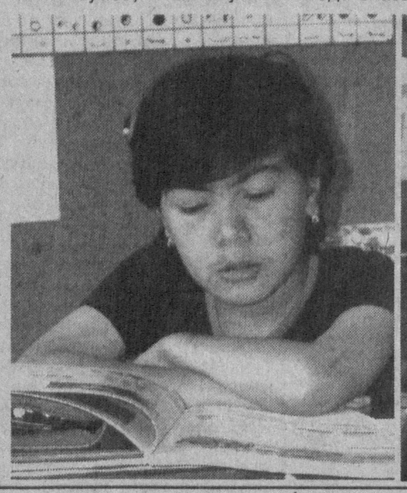

☑ *Транспорт: час «пик»*

ДОВОЛЕН ЛИ ПАССАЖИР?

Каждый раз, когда приходится сталкиваться с перебоями в работе транспорта, прилагаешь героические усилия, дабы философски отнестись к вопросам лишних пересадок, задержек. Плюс ко всем этим неудобствам добавились и частые изменения привычных маршрутов. По «народным подсчетам» трамвай № 13 только за последние полгода четырежды менял свой маршрут, семерка — трижды, пятерка — дважды. Это, к слову, касается также троллейбусов и автобусов. Наряду с этими изменениями, нас, пассажиров, из колеи выбивают и частые выходы из строя транспорта по причине обрыва проводов, отключения тока или дряхлости вагона, которому впору уже давно «стареть» в «музее» или пойти на металлолом. На днях едва ли не на два с лишним часа замершие трамваи протянулись длинной вереницей вдоль Мирабадского рынка, гостиницы «Россия»... Нередки случаи непредвиденных остановок и у троллейбусов. Не правда ли, знакомая картина? А ведь при этом оплата за проезд с начала года повышалась дважды.

Конечно, размах и масштабность строительства за последние 11 лет заметно повлияли и на транспортную систему: в Ташкенте появились кольцевые и обводные дороги с многорядным движением, эстакады и мосты, соединившие самые дальние районы города с центром. Но повысилась ли эффективность работы городского транспорта?

— Проблемы существуют, и их немало, — сказал начальник главного управления по организации перевозок пассажирского транспорта Государственной ассоциации «Ташгорпасстранс» Равиль Сулейманов. — Одна из проблем связана, например, со строительством новых жилых массивов. В силу того, что наш город разрастается год от года, увеличивается и пассажиропоток. Ежедневно всеми видами городского транспорта, включая метро, уже перевозится в среднем 2,3 миллиона человек. То, что столица разрастается, конечно же, вносит коррективы в работу транспортников. Действительно, массу неудобств у пассажиров вызывают вынужденные пересадки с маршрута на маршрут.

Как подчеркнули в ассоциации, для большего удобства горожан с 26 августа этого года был продлен маршрут 13-го трамвая от «ТТЗ» через Северный вокзал до Куйлюка-Ц, по которому ранее ездил трамвай № 5.

Изменения претерпели и маршруты трамваев №№ 3, 9, 27, а также некоторых автобусов и троллейбусов. Большинство изменений в маршрутах были связаны со строительством малой кольцевой дороги, работами на территории Южного вокзала. За последние полтора года наиболее нерациональные маршруты, как, например, трамвайные №№ 4, 28, были закрыты, зато взамен были открыты или продлены те маршруты, где наблюдается уплотненный пассажиропоток, — это трассы, проходящие преимущественно вдоль новых станций метро.

Однако в большинстве своем периодичность движения трамваев и троллейбусов оставляет желать лучшего. Многие водители простаивают в ожидании пассажиров по 15 и более минут. Особенно это касается оживленных мест на остановках у Мирабадского рынка, гостиницы «Россия», Фрунзенского торгового центра, улице Мукими. А на вполне оправданные претензии пассажиров водители отвечают нередко грубостью, граничащей с хамством. В ассоциации на это ответили, что главная причина ожидания — набрать как можно больше пассажиров, и повлиять на эту ситуацию они не могут.

А какие порой старые машины выпускаются на линию! Два-три часа — и из-за внутренних неполадок они надолго задерживают движение по всей линии. Однако в течение последних пяти лет не поступало ни одного нового вагона, хотя срок эксплуатации трамвая ограничен десятью годами. А у многих он уже исчисляется гораздо большим сроком. Сейчас «Ташгорпасстранс» располагает 267 трамваями и 256 троллейбусами, из которых большинство пребывают в изношенном состоянии. Что касается автобусов, то здесь признаются и в их дефиците, из-за чего нередко людям приходится ехать в переполненных салонах, даже и не в часы «пик». Правда, скоро ситуация должна измениться к лучшему: в рамках межправительственного соглашения в ближайшее время будет закуплено 300 автобусов марки «Мерседес-Бенц». Стало известно, что вскоре представители ассоциации отправятся и на Санкт-Петербургский трамвайно-механический завод для приобретения в перспективе трамваев.

Стремление ассоциации разными доступными способами сгладить огрехи в работе транспортной системы, мобилизуя, как принято говорить, внутренние резервы, невзирая на нехватку средств (убытки в этой отрасли составляют свыше 2 миллиардов сумов, которые постепенно покрываются), пожалуй, нужно приветствовать. Тем более что против факта, насколько роль транспорта в современном городе высока, не пойдешь. И все-таки время настойчиво требует радикальных решений в сфере городского транспорта. Наша столица обретает огромную экономическую и культурную значимость, здесь постоянно бывают представители деловых кругов разных государств, все чаще и чаще наш город становится центром проведения многих международных конференций и симпозиумов. А на фоне уникальных архитектурных сооружений и зданий, по меньшей мере, странно и нелепо смотрятся дряхлые трамваи, троллейбусы и донельзя переполненные автобусы, накренившиеся от напряжения на один бок.

Однажды американский историк цивилизации Льюис Мамфорд отметил: «Хорошая транспортная система имеет целью сократить ненужные перемещения и обеспечить многообразие скоростей, чтобы ответить многообразию людских потребностей». Точнее не скажешь...

Ольга САВЕЛЬЕВА.

На днях широко отмечалось 60-летие ГАО «Ташкентский тракторный завод». Со знаменательной датой тракторостроителей поздравил Президент Республики Узбекистан Ислам Каримов, высоко оценив вклад многонационального коллектива в укрепление экономического потенциала и процветание нашей Родины.

НАГРАДЫ ПРОФСОЮЗНЫМ АКТИВИСТАМ

Группа работников ГАО «ТТЗ» удостоена почетных званий, награждена орденами и медалями. И радует, что среди них — профсоюзные активисты, которые немало делают для решения социальных вопросов в коллективе. Наряду с производственными заботами одинаково важными и ответственными являются профсоюзные дела для ведущего инженера цеха № 14 Нины Васильевны Лукиной, награжденной орденом «Дустлик». Почетного звания «Заслуженный работник промышленности Республики Узбекистан» удостоен директор по производству Юрий Николаевич Сиренко, являющийся членом профкома ГАО «ТТЗ». Наградами отраслевого ЦК и горкома профсоюза, Ташгорсовпрофа отмечена общественная работа коммерческого директора завода Галины Дмитриевны Коробко, всегда готовой помочь профкому и советом, и конкретным делом; диспетчера инструментального производства Сары Сайгафаровны Шайбаковой, которая одновременно является и заместителем председателя цехкома; ведущего специалиста бюро сварки технологического управления, члена цехкома Любови Григорьевны Муленко и других профсоюзных активистов.

Соб. инф.

ПОДВОДЯТСЯ ИТОГИ

Вот уже скоро месяц, как в школах идут занятия, а отдохнувшие и набравшиеся за летние каникулы сил и энергии ребята все еще вспоминают свой отдых, интересные конкурсы, соревнования, походы, экскурсии и, конечно же, новых друзей, с которыми встретились в загородных лагерях...

А тем временем взрослые подводят итоги, анализируют организацию летнего отдыха детей.

Например, около 900 ребят отдохнули в детском оздоровительном лагере «Зилола», что раскинулся в живописном уголке Бостанлыкского района. Несмотря на все сложности, в ГАО «Узкабель» сохранили это любимое многими детьми заводчан место. Ежегодно здесь делают все для того, чтобы ребята остались довольными, и, судя по восторженным откликам в специальном журнале, в нынешнем году это удалось. Особенно благодарны администрации и профкому «Узкабеля», а также своим ташкентским сверстникам ребята из Каракалпакстана: 124 школьника из зоны Приаралья этим летом чудесно отдохнули в «Зилоле» и мечтают побывать здесь снова.

Довольны дети — довольны и родители, ведь летний отдых детей в городе сопряжен со многими проблемами, в том числе и материальными. А в лагерях ребята были под присмотром, хорошо питались, занимались полезными и интересными делами, научились чему-то новому, и обошлось все это в сумму чуть больше 5 тысяч сумов, хотя полная стоимость путевки в «Зилолу» составляла 43 тысячи сумов: на «Узкабеле» в соответствии с коллективным договором родители платят за путевку всего 10 процентов. Подсчитать экономию нетрудно, но самое главное — дети смогли отдохнуть на природе, на свежем воздухе, а не скучать в городских квартирах или гонять мяч по пыльным дворам.

Сегодня, анализируя работу по организации летнего отдыха детей, во многих профкомах фиксируют все «плюсы» и «минусы», делают определенные выводы и намечают планы устранения недостатков, если таковые имели место. Все это для того, чтобы летние каникулы в будущем году дети заводчан провели еще лучше.

С.АЛИЕВ.

И В ПРАЗДНИКИ, И В БУДНИ

Сегодня в социальной защите нуждаются многие. Но особо она необходима инвалидам.

— В 1932 году в Узбекистане было создано общество слепых, а в 1991 году отдельно от областных было организовано Ташкентское городское управление общества слепых, которое координирует деятельность первичных организаций, — говорит председатель городского управления Ахрор Камилжанович Абдуллаев. — В столице в системе общества имеются детский дом, школа-интернат на 350 учеников, два учебно-производственных комбината, где выпускаются канцелярские принадлежности, щеточные и пластмассовые изделия, крышки для консервации и т. д. Для культурно-массовой работы действуют Дворец культуры и клуб. Есть у нас и единственная в Средней Азии типография для слепых, в которой выпускают книги для чтения по системе Брайля, журналы, по заказам клиентов изготовляют разную печатную продукцию.

Сегодня у нас на учете свыше 3 тысяч инвалидов первой и второй групп по зрению. Среди них и ветераны войны и труда, рабочие и служащие, школьники, студенты. Все они стараются по мере сил и возможностей, благодаря заботе государства, хорошо учиться и трудиться, жить полноценной жизнью. Например, С.Содиков и Р.Сафарова стали учеными-филологами, У.Расулов — композитором, О.Сафаров — заслуженным артистом республики, а П.Шин, Я.Жавлонов, С.Югай и другие добились успехов, занимаясь шахматами и шашками.

Повседневная жизнь первичных организаций насыщена различными делами. Так, при школах и комбинатах открыты кружки художественной самодеятельности, кройки и шитья, часто проводятся интересные тематические вечера, концерты и другие мероприятия.

Активно работают руководители районных организаций: Вера Ларина в Мирзо-Улугбекском районе, Хамидулла Самарходжаев — в Акмал-Икрамовском, Ханна Валиева — в Сергелийском, Машариф Закиров — в Юнусабадском, Асомиддин Абдужабборов — в Шайхантаурском, Ольга Ковалева — в Яккасарайском, Иван Расяев — в Чиланзарском районах. Во многом благодаря их активности, помимо большой помощи, оказываемой городским хокимиятом, мы получаем поддержку администраций и профсоюзных комитетов многих предприятий и организаций, например, ЦУМа, городского отделения общества «Ватанпарвар», ОАО «Узгуштсутсавдо», завода «Тошминералсуви», предприятия «Тошкентнон» и другие. Такие помощь и поддержка нам очень нужны, ведь многие инвалиды по зрению живут только на пенсию, не могут найти высокооплачиваемую работу. И мы всегда рады, если кто-то хочет оказать нам помощь, обращается с деловыми предложениями по решению наших наболевших проблем. А проблем у нас немало. К примеру, для кого-то в нынешние времена компьютер — вещь привычная. А для нас это — редкость, и вещь крайне необходимая, ведь с помощью компьютера можно увеличивать тексты для чтения. И это только одна, причем не самая большая проблема для нас...

... На все праздники в первичных организациях общества слепых в столице с радостью встречают друзей, которые приходят с поздравлениями, подарками, помогают накрыть праздничные дастарханы. Но после праздников наступают будни с их повседневными заботами и проблемами, справиться с которыми инвалиды по зрению самостоятельно не всегда могут. Поэтому хочется от их имени поблагодарить администрации и профкомы тех предприятий и организаций, которые оказывали и оказывают поддержку городскому управлению общества слепых, и выразить надежду, что таких помощников будет больше.

Азиза НУРУДИНОВА.

Частная фирма «Катрис» — одно из тех предприятий, которые, представляя развивающийся в республике малый и средний бизнес, активно участвуют в государственной программе по оснащению колледжей и лицеев.

☑ *Малый бизнес в большой экономике*

Для колледжей и лицеев

В этом году по уже сложившейся традиции Министерство высшего и среднего специального образования республики, Центр среднего специального профессионального образования объявили тендер для обеспечения академических лицеев и профессиональных колледжей необходимым оборудованием, техникой, мебелью. В нем приняли участие несколько десятков предприятий различных форм собственности. Условия тендера были весьма жесткими, требовались не только гигиенические сертификаты, но и учитывались наличие соответствующих складских помещений, запасы сырья для начала работы. 17 производителей мебели, в том числе и ЧПФ «Катрис», получили «добро».

— Общий объем заказа для нас составил почти 1 миллиард сумов, — говорит директор «Катрис» Наталья Георгиевна Кидисюк. — Опыт работы в подобных проектах у нас уже есть. Все свои обязательства по прошлому году мы полностью выполнили, выпустив продукции на 930 миллионов сумов. Полученная прибыль была направлена на дальнейшее развитие производства.

В этом году ученическую мебель специалисты предприятия изготовят для 7 колледжей Бухары, 9 колледжей Каракалпакстана, еще 7 колледжей Ташкентской области. Самый крупный заказ принят от ферганцев — на общую сумму 300 миллионов сумов. Причем будут изготовлены и поставлены мебельные комплекты не только для учебных аудиторий, но и общежитий.

К настоящему времени уже отгружено оптовой продукции почти на 500 млн. сумов. И это говорит о том, что договорные обязательства фирма строго выполняет.

Справиться с большими заказами специалистам предприятия позволяют четко выстроенная технологическая цепочка, которая начинается с разработки эскиза, изготовления опытного образца и, конечно, накопленный опыт работы в условиях рынка, отлаженные связи с поставщиками сырья. Не случайно на каждое изделие имеется сертификат, соответствующие документы Узгосстандарта.

Помимо школьной, здесь изготавливают мебель для офисов и лечебных учреждений. На высоком уровне могут выполнить заказ на нестандартную мебель на основе металлокаркаса и без него. Гибкость производства позволяет не просто прочно стоять на ногах, но и из года в год наращивать объемы, успешно конкурировать в достаточно плотном секторе отечественных производителей мебели.

О. ХАРЧЕНКО.

☑ *В прокуратуре города Ташкента*

«БУМАЖНЫЕ» МИЛЛИОНЫ

В ходе экономических реформ, проводимых в стране, большое внимание уделяется развитию малого и среднего бизнеса, частного предпринимательства. Исходя из своих способностей и имеющихся финансовых возможностей, многие ташкентцы открыли свой бизнес в самых различных сферах. Конечно, как и в любом деле, у новоявленных бизнесменов немало проблем, и бизнес не всегда приносит ожидаемые доходы. Но, как показывает практика, если удачно найти свою «нишу», работать в соответствии с законодательством, исправно платить налоги, знать и уметь защищать свои права, не гнаться за большой прибылью любыми способами, то можно работать, развивать свое дело и зарабатывать.

Однако та же самая практика показывает, что есть и такие, кто делает свой сомнительный «бизнес», различными путями старается обойти действующие законы и установленные правила в личных корыстных интересах. Чаще всего они не утруждают себя всякими формальностями, связанными с созданием, регистрацией собственной структуры, ведением необходимой документации и т.д. Официально они нигде не работают, хотя проворачивают миллионные сделки, думая только о своей выгоде. Именно такие «бизнесмены» чаще всего и нарушают законы, причем идут на это сознательно, понимая, чем рискуют. Как часто бывает в таких случаях, каждый из них надеется на то, что все пройдет нормально и отвечать за противоправные действия не придется. Однако подобным дельцам приходится нести ответственность. Примером может служить предлагаемое вашему вниманию уголовное дело, которое рассмотрел Ташкентский городской суд по уголовным делам несколько месяцев назад.

В конце прошлого года на одно из красноярских предприятий, выпускающее газетную бумагу, явился житель Ташкентской области Мажнун Пиров, считающийся временно не работающим. Согласно контракту о купле-продаже, заключенному с ООО «Торгстройсервис», он приобрел 76,6 тонны газетной бумаги для отправки в Таджикистан, загрузил ее на несколько машин, которые и отправились по назначению...

Ничего криминального в этом нет: если есть деньги, то ты можешь купить нужный тебе товар и отправить в любую точку планеты, однако при этом необходимо оформить соответствующие документы на провоз груза и заплатить за это. Мажнун Пиров оформил таможенные декларации Российской Федерации и транзитные декларации Республики Казахстан, в которых он был указан как отправитель груза, а получателем значился проживающий в таджикском городе Ура-Тюбе Джурабек Касымов.

В Казахстан машины с грузом въехали через таможенный пункт «Павлодарский», где в соответствующих декларациях была поставлена отметка «транзит». Здесь же к водителям присоединился казахстанский таможенник. Он сопровождал машины с газетной бумагой до поста «Куктерак», на котором в декларациях было отмечено, что груз вывезен с территории Казахстана, как говорится, в целости и сохранности. Машины с бумагой были оставлены на границе с Узбекистаном, а водители стали ждать, когда будут оформлены документы на транзит груза через территорию Узбекистана в Таджикистан.

Тут, согласно показаниям водителей, данным во время следствия и в ходе судебного заседания, начались странности. Водитель А. заявил, что, встретившись в Ташкенте с Жавдатом Пировым, поехал с ним и его братом на таможенный пункт в Келесе, где у него взяли документы для оформления таможенных платежей. Затем он въехал на своей машине с грузом на территорию Узбекистана, по указанию Пирова довез бумагу до склада в районе Чукурсая, где ее и выгрузили. Водитель признался, что обратил внимание на то, что в таможенной декларации конечным пунктом указан Таджикистан, но посчитал, что «хозяева» разобрались в этом сами.

Водитель П. сообщил, что его машину также без каких-либо особых задержек пропустили в Ташкент, где он и разгрузился на складе базы «Узбланкнашр». Когда он попросил у Мажнуна Пирова выдать ему документ о том, что груз был ввезен в Узбекистан, тот сказал, что отдаст декларацию через день, после того как на ней сделают отметку о ввозе груза в Таджикистан. Но через день, когда П. встретился с Пировым, Мажнун расплатился с ним за работу, а когда водитель снова «заикнулся» о документах, ему посоветовали «забыть о них».

Аналогичные показания дал и водитель Я., которому в ответ на просьбу о выдаче соответствующего документа для отчета перед начальством также предложили забыть о них, мол, «ты меня не видел, я — тебя, и никакого груза не было»...

Таким образом братья Пировы, уклоняясь от уплаты таможенных платежей, без таможенного оформления завезли в Узбекистан 76,6 тонны газетной бумаги на общую сумму более чем в 9,2 миллиона сумов и реализовали ее в нашей стране. Согласно экспертному заключению Государственного таможенного комитета Республики Узбекистан общая сумма платежей на ввезенные товарно-материальные ценности должна была составить около 6,4 миллиона сумов. Заплати братья эту сумму, переоформи таможенные и другие документы в установленном порядке и можно было избежать нежелательных последствий. Но они этого не сделали, и жажда наживы обошлась братьям дорого. Ранее судимый Жавдат Пиров приговорен к шести с половиной годам лишения свободы и штрафу в размере 100 МРЗП, что на тот момент составляло 245 тысяч сумов. Мажнун Пиров был приговорен к пяти с половиной лет лишения свободы и такому же штрафу. Однако суд счел возможным применить в отношении М. Пирова указ об амнистии и освободить его от назначенных наказаний. Суд учел, что Ж.Пиров сдал в счет погашения материального ущерба, нанесенного государству, 6.386.048 сумов.

Вот так попытка превратить газетную бумагу в миллионные прибыли провалилась. Станет ли это уроком братьям Пировым и другим таким же «бизнесменам»? Хотелось бы, но, как показывает жизнь, к сожалению, нередко жажда наживы оказывается сильнее разума...

Л. ШАМУРАТОВА,
старший помощник прокурора города Ташкента;
С. АЛЕКСЕЕВ.

МИД РОССИИ — 200 ЛЕТ

На днях в посольстве Российской Федерации в Узбекистане состоялся «круглый стол», посвященный 200-летию со дня образования Министерства иностранных дел России. К этой же дате было приурочено открытие фотодокументальной выставки. Организаторами этого мероприятия выступило посольство Российской Федерации и представительство Росзарубежцентра.

За «круглым столом» собрались дипломаты, сотрудники МИД и других ведомств Узбекистана, ученые-историки, обществоведы и журналисты. В своих выступлениях они вспомнили об исторических вехах формирования российской дипломатической службы, которая берет начало с периода Древней Руси говоорили о вкладе выдающихся русских дипломатов, в частности, первого министра иностранных дел России А. Воронцова. Качественно новый этап в развитии российской дипломатической службы и международных связей России начался в эпоху Петра I.

Экспозиция фоторабот включает архивные фотографии и документы, некоторые из которых демонстрировались впервые. В частности, «Манифест Александра I об учреждении Министерства иностранных дел от 8 (20) сентября 1802 года», а также документы, свидетельствующие об этапах деятельности Министерства иностранных дел в хронологическом порядке, начиная с 1802 года и заканчивая 2002-м. Среди материалов, которые могли бы привлечь внимание историков, находятся также Указ Екатерины II от 4 августа 1791 года о «неразглашении дипломатами служебной тайны», расписки-автографы А. Пушкина и В. Кюхельбекера, циркуляры министра иностранных дел А. Горчакова и многое другое.

На церемонии открытия фотовыставки, посвященной юбилейной дате, помимо участников «круглого стола», присутствовали государственные, общественные деятели, священнослужители, послы стран СНГ в Узбекистане, представители науки, культуры. Чрезвычайный и Полномочный Посол РФ в Узбекистане Д. Рюриков приветствовал гостей, отметил огромное значение МИДа. Участие в праздновании 200-летия МИДа России принял председатель «Фонда Романовых для России» князь Д. Романов, прибывший в Узбекистан с гуманитарной миссией.

Соб. инф.

И снова встретились друзья

«Встречи друзей», проводимые Ташкентским клубом узбекско-украинской дружбы совместно с музеем Мухтара Аширафи, стали уже традиционной формой работы двух этих общественных организаций. На этот раз встреча прошла в Союзе композиторов Узбекистана, где недавно образованный камерный музыкально-поэтический театр «Золотые ворота» представил новую концертную программу. В ней приняли участие лауреат Республиканского конкурса студент Берлинской высшей школы искусства Бекзод Абдуллаев и солистка «Золотых ворот» Татьяна Санталова. Подробнее рассказать об этой программе мы попросили автора проекта С. Мансурова-Ковригенко:

— «Встреча друзей» — это действительно становящиеся уже традиционными вечера, собирающие людей, любящих искусство. Здесь есть возможность пообщаться, отдохнуть от повседневных забот, окунуться в мир музыки, поэзии, театра без того напряжения, которое свойственно большим залам. Наши вечера — камерные, мы стремимся создать здесь атмосферу, близкую к атмосфере домашнего салона с его уже забытыми сейчас традициями музицирования, поэтических состязаний, домашнего театра. При этом «Золотые ворота» — театр профессиональных исполнителей, что, конечно, делает его на несколько порядков выше самодеятельных объединений. «Золотые ворота» созданы совсем недавно, но мы уже успели представить несколько концертных программ. Последняя из них по времени прошла в зале Союза композиторов Узбекистана. К участию в ней мы пригласили талантливого молодого пианиста Бекзода Абдуллаева. Бекзод — выпускник музыкальной школы имени Успенского, лауреат республиканского конкурса, выступал с концертами во многих странах мира — США, Германии, Италии. Ныне Бекзод — студент Берлинской высшей школы искусства. В первых числах октября, кстати, планируется его участие в Международном конкурсе молодых пианистов в Варшаве. Музыкальное дарование Бекзода гости вечера смогли оценить сполна во время исполнения им произведений Шопена и Листа. На мой взгляд, это было блестящее завершение вечера, который начался выступлением Татьяны Санталовой, исполнившей «Аве Мария» Керубини, романсы Рахманинова и Грига и несколько песен на слова украинских поэтов. Программа получилась разноплановой, разножанровой, но при этом не утратила внутреннее единство.

Это же отметили и зрители. Их оценка — вечер удался, ждем новых встреч.

А. ЛЬВОВА.

☑ *Выставки*

Сделай свой выбор

В эти дни в Центре современного искусства проходит выставка плакатов под названием «Отпор правым силам», организованная Институтом Гете в Ташкенте.

В экспозицию вошли 50 работ молодых немецких художников, которые посредством одного из самых доступных видов искусства, коим является плакат, бескомпромиссно изобличают такие зловещие явления, реально угрожающие сейчас всему миру, как терроризм, экстремизм, расизм. Каждый плакат выставки — это предупреждение об опасности, исходящей от правых радикалов. С другой стороны, в каждой работе прослеживается четкая гражданская позиция — готовность бороться со злом. И отрадно, что авторы — молодые люди, однозначно сделавшие свой выбор, который звучит так: «Отпор правым силам!».

Шахноза ТУРАБЕКОВА.

☑ *В творческой мастерской художника*

Образное отображение любви

Слава и популярность на родине и за рубежом к действительному члену Академии художеств Узбекистана Акмалю Вахобжановичу Нуритдинову — (Акмалю Нуру) пришла в годы независимости страны. Художник — не простой фиксатор окружающего, он не копирует действительность, а через призму национального приходит к философскому осмыслению жизни, доводя художественную образность до символа — знака.

В сериях — индийской, любовной, хумсанской, философской — художник добивается яркой, сочной и сгармонированной палитры, иногда монохромной, почти гризальной, прибегая к декоративности и плоскостности трактовки изображаемого, а иногда использует и объемно-моделированные, фактурно-плотные формы для большей выразительности задуманного. Вместе с тем в работах присутствует мифо-фольклорная поэтика и огромное воображение. Иногда его картины отличает тонкий юмор, который не опускается до карикатуры, но примиряет с жизнью и помогает созерцать ее противоречия с легкой и доброй улыбкой. Например, «Пить Аллах не велит не умеющим пить», «Хмель», «Яблоко с червоточиной с изъяном» и т. д. Для индийской темы характерно присутствие языческой символики — это полотна «Бог Рамма», «Храм Бога Солнца», «Боги хранители», «Шайхун», «Звездный храм» и другие.

Жизнь и искусство А. Нура проходят под белым знаменем чистоты. «Белое на белом» — одна из множества серий, пожалуй, наиболее излюбленная у автора. Она решает проблему времени и нескончаемую тему любви. Здесь чувства художника проявляются с особой значительностью и красотой. Надо иметь большое профессиональное мастерство, чтобы справиться с задачей писать белое на белом, но художник создает тонкую цветовую гармонию прекрасного.

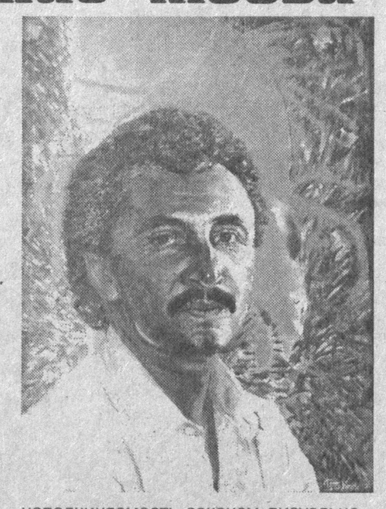

К любовной тематике относятся многочисленные работы под общим названием — «Долина любви». Для художника это не просто рождение цикла картин, а, скорее, важный содержательный стержень, определяющий мировоззренческую позицию. И для этого он использует активную выразительность формы, применяя дизайнерские композиционные решения, все то, что отодвигает на второй план фабульное начало, ибо только через художественную форму и композиционный строй выявляются глубинный смысл и эмоциональная сила произведения.

В серии «марионеток» — классическая, замкнутая картина размыкается и становится открытой. Это картины двуединства «театр — жизнь», они носят многозначный символ, проявляясь в веселом и жутком оборотничестве лиц и масок, реальности и театральности — «Белый шут и марионетка», «Шут» (Масхарабоз), «Город на колесе» и другие.

Деформация, гиперболы, метафоры, утрированная экспрессия, свободное обращение с пространством, неподчиняемость законам визуального восприятия — все это Акмалем берется на вооружение и складывается в особый подход к реальности. Его произведения носят характер иносказательности и особой восточной поэтичности.

Акмаль Нур видит общечеловеческое, как он его понимает, сквозь все оттенки национального и индивидуального. Причем средства выражения используются далеко не однозначно. Он может применять и декоративно-плоскостную манеру письма, и лепку формы, передающую объем (моделирование), и фактурность письма, и локальный цвет с сохранением цветовых и тоновых отношений и богатейшего со всеми тонкими нюансами и градациями колорита. Скрупулезная прописка мельчайших деталей и подробностей, чувство общего и мастерское обобщение с выделением главного создают крепко и лаконично сбитую композицию. Все это говорит о большом мастерстве и незаурядном таланте художника, портрет которого написала художник-живописец Татьяна Немцович (Тат Нем).

Акмаль родился под знаком зодиака — созвездия Рыб. Художница фоном к портрету дает стилизованную — алую рыбу, символизирующую любовь, серебряные звезды, множество мелких рыбок, морского конька и черепашек, олицетворяющих его художественный мир. Взгляд Нура, устремленный на зрителя, словно отражает отношение художника к красоте и гармонии мира. Лицо контрастно освещено, подчеркивая романтическую возвышенность и душевное благородство. Светлая рубашка с бирюзовым отливом усиливает впечатление духовной чистоты и значительности момента. Портрет создан смелыми пастозными мазками, тепло-холодными цветовыми сочетаниями. Перед нами одухотворенный образ художника-живописца, блестяще владеющего символико-аллегорическими и национально-метафорическими средствами выражения.

Н. СЕРГЕЕВ.

☑ *Театр*

Времена меняются, и все меняется вместе с ними

Александр Кудрявцев — новый главный режиссер Ташкентского государственного театра музыкальной комедии (оперетты). Он довольно молод. За его плечами — учеба в Государственном институте культуры (класс выдающегося педагога А. Гринберга) и десять лет работы в театре имени Аброра Хидоятова, где, по словам Александра, он прошел хорошую режиссерскую школу у Баходыра Юлдашева. Там Кудрявцевым были поставлены «Записки сумасшедшего» по Гоголю, «Спокойной ночи, мама» Норман, «Полковнику никто не пишет» Маркеса, «Бильбо Бэггинс» по сказке Толкиена «Хоббит», «Белое облако Чингизхана» Айтматова. А год назад молодому режиссеру представилась, опять же по его собственным словам, уникальная возможность поставить на сцене ГАБТа имени Алишера Навои оперу Пуччини «Богема». Вот тогда-то Александр Кудрявцев буквально «заболел» музыкальным театром, а предложение возглавить театр оперетты полностью совпало с его желанием. И даже трудности не испугали. А их в общем-то достаточно. Ведь не секрет, что в настоящее время Ташкентский театр оперетты переживает нелегкие времена. Да, с одной стороны, за 30 лет своей истории у этого коллектива сформировался определенный имидж, обширный репертуар, появился свой зритель, но с другой...

— ...Сейчас театру не стоит замыкаться на одном жанре — оперетте, — начал разговор Александр Кудрявцев. — Нам просто необходимо начать движение в сторону разножанровости и разнохарактерности музыкального материала. Это может быть музыкальная драма, мюзикл, музыкальная комедия или некий синтетический жанр, что-то вроде пластического спектакля с элементами вокальной импровизации. Посмотрите, сегодня практически все драматические театры имеют в своем репертуаре музыкальные спектакли. Они частично перепрофилировались, потому что поняли — времена меняются, люди становятся более требовательными. А наш театр остался как бы не у дел. Поэтому, если сейчас не изменить положение и не стать более зрелищным (произойдет это, конечно, не за день и не за месяц, задача эта — на три-четыре года), то о театре оперетты станут говорить как о коллективе со славным прошлым, не более того...

Что интересно, произнесся лозунг «Нам нужно жить теперь по-новому», новый главный режиссер тут же стал воплощать его в жизнь. В настоящее время Александр Кудрявцев работает над спектаклем (премьера запланирована на конец октября) «Донна Флор и два ее мужа» по роману бразильского писателя Жоржи Амаду. В итоге должна получиться (тут, как говорится, поживем — увидим) увлекательная сказка для взрослых. На фоне знаменитого бразильского карнавала с его зажигательными песнями и танцами будет разыграна лирическая комедия, в которой имеет место все — «и смех, и слезы, и любовь». Музыку к спектаклю написала молодой ташкентский композитор, ученица Феликса и Дмитрия Яновских Надежда Черемухина. И это тоже не случайно, потому что...

— Выбирая новые произведения для постановки, мы будем делать ставку на оригинальный материал, — продолжает Александр Кудрявцев. — Тем более что у нас есть талантливые композиторы, способные создать достойные произведения как в жанре мюзикла, так и в жанре музыкальной комедии.

— Александр, сейчас бытует мнение, что время стационарных театров прошло. Так ли это?

— Действительно, на Западе сейчас зачастую практикуется антрепризный спектакль. То есть разовая постановка. Но ведь у них это все построено на системе звезд, когда не очень важно что играют, а важно — кто играет. У нас системы звезд не существует. Нет у нас актеров, певцов, эдаких кумиров публики, на которых придут безоговорочно. Да и потом, я часто встречался на семинарах, скажем, с англичанами, и они утверждали, что у нас замечательная театральная система. Ведь стационар — это прекрасно смонтированный свет, звук, сыгранный оркестр, постоянная танцевальная группа и самое главное — слаженная актерская труппа. И если это все разрушить, то качественный уровень театра снизится, без сомнений. Антрепризные проекты у нас в театре, наверное, возможны, но они будут не главными. Главное, сохранив уже существующий репертуар (отказываться от идущих спектаклей мы не намерены), обрести что-то новое.

— Александр, давайте поговорим об актерах. Ваше мнение о труппе театра?

— В этом отношении в театре оперетты существует очень хорошая школа. Актеры мобильны, быстро схватывают материал, быстро работают. Конечно, проблемы есть. Например, нам не хватает молодых актеров, выступающих в амплуа «героев». И вот поэтому в октябре месяце, до 15 числа мы будем набирать при театре свою школу-студию. Будет, наверное, сложновато — ведь нам нужны люди, обладающие не только актерскими способностями, но и умеющие также танцевать и петь. Мы приглашаем и тех, кто уже имеет какое-либо образование (выпускников музыкальных школ, училищ, вузов), а также и, как говорится, «людей с улицы», обладающих музыкальными и актерскими способностями. Надеюсь, эта студия поможет нам, и в театре появится новое поколение талантливых актеров...

Беседу вел Владимир БЫЕВ.
Фото Владимира ГРАНКИНА.

Выпуск подготовлен совместно с Ташгоркомприроды

ЭКОЛОГИЧЕСКИЙ ДНЕВНИК

Загрязнение атмосферного воздуха, воды, почвы требует активных мер по охране природы, исключающих или сокращающих до допустимых пределов отрицательное воздействие деятельности человека на окружающую среду. В одном случае эти действия предпринимаются, но гораздо чаще — нет, о чем свидетельствуют проверки, проводимые инспекторами Ташкентского городского комитета по охране природы.

В связи с этим, а также задачами по реализации решения Республиканской противоэпидемиологической комиссии по предотвращению заноса, возникновения, распространения на территории города опасных инфекционных заболеваний Ташгоркомприроды ужесточил контроль за потенциально опасными в экологическом и эпидемиологическом отношении объектами.

В частности, усилен контроль совместно с ГУПТ «Сувсоз» над санитарно-защитными зонами на всех водозаборных сооружениях, за скоплением бытового мусора в жилых кварталах и на рынках, качеством сточных вод, сбрасываемых в водные артерии, особенно с коммунальных очистных сооружений. Попутно выявляются нарушения и на других объектах.

НАЛОЖЕН штраф в 10 тысяч сумов на начальника цеха СП «Пан-а-март» Н. Нам за несвоевременную очистку отстойников.

ШТРАФ в 13605 сумов оплатил генеральный директор ЧФ «Адасагес» А. Багдасарян за отсутствие разрешения на выброс загрязняющих веществ в атмосферу.

ЗА нарушение правил эксплуатации оборудования для очистки выбросов в атмосферу оплатил штраф в 9 тыс. сумов начальник цеха ООО «TAMIRLASH SUVMASH» Т. Махкамов.

ШТРАФ в 13605 сумов наложен на техдиректора ОАО «Сиргали ТБК» И. А. Исраилова за непринятие мер к восстановлению природной среды.

ЗА отсутствие разрешения на выброс загрязняющих веществ в атмосферу наказан штрафом на 13605 сумов координатор по стандартизации и экологии СП «Кока кола ичимлиги Узбекистон ЛТД» Е. С. Хиль.

ОПЛАТИЛ штраф в 10 тысяч сумов и. о. мастера ОГМ АООТ «Йул электромеханик устахоналари» В. А. Батусов за необеспечение утилизации отработанных люминесцентных ламп.

13605 сумов выплатит завскладом МПХП «Химреактив» И. Э. Эргашев за непринятие мер к утилизации люминесцентных ламп.

ЗА отсутствие положительного заключения экологической экспертизы поплатился штрафом в 13605 сумов директор СП «Уген-стрела» А. И. Рухсин.

НАЛОЖЕН штраф в 13605 сумов на замдиректора ООО «Давртранс ХК «Узагротранс» Х. М. Сагдуллаева за отсутствие разрешения на выброс загрязняющих веществ в атмосферу.

10 тысяч сумов выплатит главный инженер «Махсустранса» Б. С. Акрамов за необеспечение утилизации отработанных люминесцентных ламп.

О. РАХМАТУЛЛАЕВА,
специалист Ташгоркомприроды.

Выбросы в атмосферу снижаются

Для нашего Мостостроительного отряда № 13 треста «Куприккурилиш», занимающегося возведением мостов над реками и каналами, путепроводов через автомагистрали, может быть, поначалу и не было характерным особое внимание к вопросам охраны окружающей среды. Как многие, мы платили штрафы за выбросы, не все выполняли из того, что намечали, в плане природоохранных мероприятий. Но затем контроль был ужесточен. В 2001 году фирмой «Турфакор» был разработан проект нормативов предельно допустимых выбросов загрязняющих веществ в атмосферу, разрешение на специальное водопользование, и в коллективе стали придерживаться заложенных в них норм, тщательно следя за работой пылегазоулавливающих установок. В результате выбросы загрязняющих веществ в атмосферу снизились с 24 тонн в год до 15.

Сейчас заключили договор на доработку «Проекта нормативов образования и складирования отходов». Государственным комитетом Республики Узбекистан по геологии и минеральным ресурсам ГГП «Узбекгидрогеология» произведено гидрогеолого-экологическое обследование водозабора эксплуатационных скважин Мостоотряда № 13. Это тоже скажется на улучшении экологической ситуации в городе.

Учитывая, что высокие темпы автомобилизации делают проблему защиты атмосферы от загрязнения автотранспортом одной из актуальных, ежеквартально производим контроль за содержанием загрязняющих веществ в выбросах автотранспорта. В этом нам помогает передвижной экологический пост комплексной диагностики и охраны окружающей среды.

Говоря об этих усилиях, направленных на охрану окружающей среды и приносящих ощутимые результаты, нельзя не сказать о тех энтузиастах, которые активно способствуют выполнению планов природоохранных мероприятий, — начальнике производственной базы Геннадии Михайловиче Лукьянце и главном механике Александре Борисовиче Агишеве. Это при их активном участии налажен ежемесячный планово-предупредительный ремонт пылегазоулавливающего оборудования (фильтров и циклонов), ежедневно проводится увлажнение инертных материалов, озеленяется и хорошеет территория.

Г. ГАРЕНОВА,
инженер охраны труда и техники безопасности Мостоотряда № 13 треста «Куприккурилиш».

НЕ ЗАБУДЬТЕ ОБ ЭКСПЕРТИЗЕ

В современных условиях, когда природная среда находится под отрицательным воздействием техногенной деятельности общества, важное значение придается учету экологических факторов при прогнозировании хозяйственной деятельности. Без этого любые проектные решения по реконструкции и строительству могут оказаться несостоятельными и привести к определенным издержкам как в демографическом, социальном, так и в экологическом аспектах.

Как известно, работы по организации, реконструкции, строительству новых промышленных объектов требуют всестороннего экологического обоснования, позволяющего вовремя заметить несовершенство технологии, несоответствие новой продукции требованиям технического задания, стандартов, санитарно-гигиенических и природоохранных норм и правил и т. д. Именно на выявление этих несоответствий и направляют усилия сотрудники Государственной экологической экспертизы. Только за первое полугодие нынешнего года отделом экологической экспертизы Ташгоркомприроды рассмотрена проектная документация по 220 объектам. В одном случае эта проектная документация получала одобрение, в другом — отправлялась на доработку, в третьем — вообще отклонялась как неприемлемая для реализации.

Из тех, что получили положительное заключение государственной экологической экспертизы, можно, например, назвать СП «Ядем-текстиль». Ориентированное на выработку трикотажного полотна и швейных изделий, оно планирует производить до 20387 тысяч изделий в год. СП, рассчитанное на 750 рабочих мест, будет располагаться на территории двух районов — Яккасарайского и Чиланзарского, и на каждом из этих предприятий предусмотрена установка новейшего технологического оборудования с применением такого же современного очистного оборудования. Проектирование, выполненное экологической фирмой ООО «ЭКО-VAH», проведено с учетом экологической ситуации в районах города. В результате проектам дана положительная оценка. Успешно осуществляют проекты, благодаря неплохой подготовленности экологов, и ООО «Турфакор», ЧФ «Биолойиха», ООО «Биотехмед» и др.

Выполнение работ при соблюдении нормативных экологических требований и проведение экологической экспертизы — это гарантия по предотвращению или смягчению отрицательных последствий реализации намечаемой хозяйственной деятельности.

Не все это понимают, приступая к тому или иному виду деятельности, а потом за это расплачиваются штрафами и гораздо большими затратами на устранение выявленных природоохранных нарушений. Ответственность за экологию должна осознаваться с самого начала создания предприятия.

Е. ДЬЯЧУКОВА,
главный специалист отдела экспертизы Ташгоркомприроды.

Каким будет после реконструкции канал?

Одной из самых крупных водных артерий, протекающих по территории города, является канал Салар. Беря свое начало из канала Боссу в Кибрайском районе Ташкентской области, он проходит по шести районам Ташкента — Юнусабадскому, Мирзо-Улугбекскому, Хамзинскому, Мирабадскому, Яккасарайскому и Сергелийскому. Его протяженность от Боссу до Джун-Саларского вододелителя составляет 22,47 километра.

Старожилы утверждают, что когда-то каждый отрезок этой водной артерии радовал глаз чистой и прозрачной водой, яркой зеленью и ухоженностью. Но ныне он заилен, засорен, заболочен, порос камышом, стал водосборником сбросных и дренажных вод и, естественно, доставляет мало радости тем, кто приходит на его берега. Обеспокоенный экологическим состоянием канала хокимият города принял решение о его реконструкции. Разработанным проектом предусматривается улучшение его пропускной способности, укрепление берегов с целью избежать деформации русла, строительство 13 гидротехнических сооружений, включая головное, водопуски и водовыпуски, перепады быстротока, а также десяти типовых пешеходных мостовых переходов.

Учтены и все другие вопросы, связанные с прокладкой вдоль канала инспекторских дорог с целью улучшения его эксплуатации и очистки, созданием обводных русел, необходимых для отвода поверхностных вод, складированием грунта, перевозкой его во временные отвалы, устройством дамб-перемычек, временных трубопроводов. Предусмотрено также водопонижение и водоотлив путем устройства во время работ по дну канала водоприемных канав или обсыпанных гравием перфорированных труб и приемных колодцев с насосами.

Работы по реконструкции начинаются с устройства обводных русел, необходимых для отвода поверхностных вод, практически по всей длине канала. На участках, где зона отчуждения позволяет их устраивать, они проектируются параллельно существующему руслу. В стесненных условиях или проходящих в глубокой выемке они будут вестись иначе: с временным заложением откоса, выемкой грунта, его перевозкой во временные отвалы или использования для отсыпки дамб-перемычек.

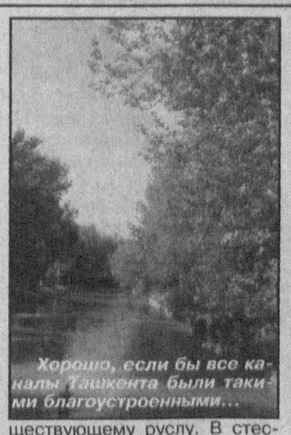

Хорошо, если бы все каналы Ташкента были такими благоустроенными...

Конечно, сделать предстоит немало, но зато после завершения всего того, что запланировано, канал Салар будет отвечать необходимым экологическим требованиям, а инспекторские дороги, проложенные вдоль него, станут отличными набережными, по которым будет всегда приятно прогуляться.

Баходыр МАВЛЯНОВ,
главный инженер ОДСП-18.

За более чистые производства

Долгие годы развитие индустрии, увеличение мощностей существующих промышленных предприятий, создание новых производств велось практически без учета влияния всего этого на природу и людей.

С 90-х годов промышленно развитые страны начали заниматься разработкой и внедрением чистых производств. Кроме этого, начинают решаться вопросы защиты озонового слоя.

Таким образом, экологические проблемы, в той или иной степени характерные для всех промышленно развитых стран, побудили к активным действиям.

На нашем ГАО «ТАПОиЧ» тоже разрабатывается комплекс мероприятий по охране окружающей среды, направленных на улучшение экологической ситуации. В частности, работают очистные сооружения промстоков на территориях «А», «Б», «М», воздухоочистные установки — различного вида пыле- и газоуловители, внедряются системы оборотного водоснабжения, в цехе № 79 оборудован участок по регенерации фреона и т. д.

Ныне в стадии разработки находятся два проекта внедрения более чистого производства (БЧП): на ГАО «ТАПОиЧ» — это регенерация отработанных масел и возвращение их в производство; на «ЧАРМЗ» — перевод на систему оборотного водоснабжения участка мойки машин. Оба проекта не требуют больших материальных затрат и являются экономически и экологически выгодными. Кроме того, они подтверждают наше стремление к выработке стратегии долгосрочного развития.

И. ВИЛИНЕЦКАЯ,
начальник отдела 248 ГАО «ТАПОиЧ»
И. ШАМСУМУХАМЕДОВ,
инспектор Ташгоркомприроды.

Подборку подготовила Н. ПАНЯКШИНА.

☑ *Дни культуры Японии в Узбекистане*

Вещи, которые нас окружают

Культура страны лучше всего узнается в соприкосновении с бытом, иерархия нравственных и эстетических ценностей ярче проявляется в каждодневной жизни. Поэтому открывшаяся в музее прикладного искусства Узбекистана выставка, рассказывающая о жизни Японии, представляет несомненный интерес.

Отличительное свойство этой выставки — разнообразие представленных экспонатов и огромный отрезок времени, который они охватывают. Посетитель видит фотосерию о современной жизни страны и сделанные с поразительной точностью миниатюрные макеты старинных храмов; изображение древнейшей императорской усыпальницы соседствует с видеокадрами университетских лабораторий и бизнес-классов, а традиционные куклы «кокэси» — с игрушечными роботами.

Неторопливость и изысканность старины предстает в, казалось бы, самых простых вещах — традиционных сандалиях и кимоно, лакированных коробочках «бэнто», куда путешественник, отправляющийся в дорогу, укладывает еду, в глиняной посуде, праздничных украшениях для дома, которые одновременно являются талисманами, приносящими удачу. Миниатюрные композиции из дерева, от которых веет домашним теплом и какой-то трогательной детской доверчивостью, представляют символы двенадцати сезонных праздников — по одному на каждый месяц года. Украшения из еловых ветвей — значит пришел Новый год, развевающиеся на ветру флаги в виде карпов — наступил праздник мальчиков, а набор кукол говорит о празднике девочек. Куклы, изготовление которых в Японии является самостоятельным видом искусства, были представлены в двух редко встречающихся разновидностях — деревянные «кокэси», чем-то напоминающие матрешку, и очень реалистичные, добродушные куклы из Киото.

Не были обойдены на выставке гурманы и любители экзотической кулинарии — правда, им приходится удовольствоваться созерцанием композиций, изображающих блюда традиционной японской кухни, но эти композиции так точно передают аппетитный вид суши, тэмпуры и других кушаний, что перед походом на выставку неплохо бы основательно подкрепиться.

Ну, а перед уходом с выставки все-таки стоит задержаться у витрин, где разместились макеты старейшего буддистского храма Хорюдзи в древней японской столице Нара, знаменитого «Золотого храма» в Киото, замка Белой цапли и удивительного «храма на водах» Ицукусима — пронзительная ясность и чистота которых хранят в себе самую душу Японии.

А. ВОЛОКО.

Мозаика соревнований

ЛЕГКАЯ АТЛЕТИКА. В столице на центральном стадионе «Пахтакор» завершился открытый чемпионат Узбекистана, в котором также участвовали гости из Казахстана. Первенство в 35 дисциплинах оспаривали около 200 спортсменов. В большинстве видах программы доминировали ташкентцы. Так, победы с результатами, близкими к нормативам международных мастеров, одержали Светлана Климина (прыжки в длину + тройной прыжок), Ольга Щукина (метание диска), Лилия Дусметова (метание копья), Олег Норматов (бег на 110 м с барьерами), Олег Журавлев (200 м).

5000 м у женщин и 800 м у мужчин первыми оставили позади ферганцы Марина Хмелевская и Эркинджон Исаков.

Золотым призером на отрезках 1500 и 5000 м стал Хасанбай Рахимов из Андижана. В десятиборье больше всех очков набрал представитель Ташобласти Рифат Артыков.

БОКС. В германском Брауншвейге состоялся поединок среди профессионалов. Представитель Узбекистана Артур Григорян в средней весовой категории отстаивал титул чемпиона в 18-й раз. Обычно он заканчивает бои досрочно — нокаутом или за явным преимуществом и, как правило, уже в первых трех-минутках.

В отчетной же встрече, против итальянца Стефано Дзоффа, Артуру для победы по очкам пришлось использовать все 12 раундов. Но в равной борьбе (оценки арбитров в пользу Григоряна колебались лишь от 2 до 8 очков) выигрыш всегда дороже.

ДЗЮДО. Чемпионат мира по дзюдо среди молодежи собрал в южнокорейском городе Чеджу около 600 спортсменов из 84 стран. Узбекистанцы дважды поднимались на пьедестал почета.

В турнире претендентов до 60 кг Санджар Закиров стал обладателем золотой медали, а Навруз Джуракобилов завоевал бронзовую награду в весовой категории до 67 кг.

Пятые места заняли у женщин — Зинура Джураева (48 кг), у мужчин — Асылбек Омонов (100 кг).

ТРИАТЛОН. В провинции Шуихоу близ Шанхая прошел 11-й чемпионат Азии, в программу которого входили шоссейные велогонки, плавание и легкоатлетический кросс. В десяти возрастных группах первенство оспаривали около 300 участников из 17 стран.

Неплохо на этом форуме выступила узбекистанская команда до 23 лет в составе Ивана Морозова, Андрея Никифорова, Артема Черепанова, Константина Холбаева. Вслед за хозяевами соревнований, китайцами, они заняли 2-е призовое место.

В личном зачете Морозов финишировал пятым, а среди самых опытных спортсменов Николай Ильин показал 15-й результат.

АВИАМОДЕЛЬНЫЙ СПОРТ. Представители Узбекистана возвратились из российского города Орла, где проходил этап Кубка мира. В командной борьбе наши спортсмены под руководством тренера Гайрата Каланова заняли 3-е место вслед за признанными лидерами мирового уровня — украинцами и россиянами. В соревнованиях также принимали участие коллективы Турции и Югославии. В индивидуальных стартах среди узбекистанцев лучший результат показал Шавкат Исматиллаев. В классе резиномоторных моделей он занял 15-е место, набрав 1510 очков. Для сравнения: в активе победителя — 1980 очков, у спортсмена, замкнувшего список из 40 участников, — 196.

На 33-й позиции из 51-й в классе свободно летающих планеров состязания закончил Игнат Диордице.

И в классе машин с двигателями внутреннего сгорания принимали участие 16 спортсменов. 11-м из них был Альфред Минибаев.

Теперь авиамоделисты Узбекистана готовятся к чемпионату мира-2003, который планируется провести в Венгрии или Украине.

СТРЕЛЬБА ПУЛЕВАЯ. В Фергане состоялся розыгрыш Кубка Узбекистана среди участников 1984 года рождения и младше. Соревнования проводились в пяти дисциплинах с использованием пневматического оружия.

В трех упражнениях в стрельбе из винтовки победителями стали ташкентцы Павел Савинич и Яна Фатхи, а также андижанский снайпер Джамшид Джалалов.

У приверженцев пистолета снова первые места заняли представители Ташкента — Лазиз Мухаммедрахимов и Андижана — Гузаль Юлдашева.

ТЕННИС. В Фергане прошел международный турнир, в котором принимали участие более 100 спортсменов из 8 государств.

У юношей в одиночном разряде Дмитрий Макеев из Казахстана обыграл в финале узбекистанца Дмитрия Иванова со счетом 4:6, 2:6, а среди девушек победительницей стала россиянка Вера Леонтьева. Она нанесла поражение своей соотечественнице Дарье Сегенчук — 6:3, 7:6.

Парные соревнования выиграли казахстанцы Антон Цымбалов и Дмитрий Макеев, а также Элина Арутюнова (Узбекистан) и Дарья Сегенчук (Россия).

ГИМНАСТИКА ХУДОЖЕСТВЕННАЯ. В столице на базе спорткомплекса ЦСКА состоялось первенство Узбекистана. Соревнования проводились в 4-х возрастных группах.

В разряде мастеров абсолютной победительницей стала ташкентская грация Мария Сержантова. Она выиграла как многоборье, так и финал в упражнениях со всеми четырьмя предметами. Второй была Юлия Норова из Навои, третьей — ферганская спортсменка Камила Джураева.

Среди кандидатов в мастера спорта 1988-89 гг. рождения успеха, подобного Сержантовой, добилась другая ташкентка Екатерина Бабина. 2-й и 3-й результаты соответственно показали Рано Мухамедова (Бухара) и Маргарита Алимова (Ташкент).

В соревнованиях возрастной группы 1990-91 гг. рождения больше всех баллов в многоборье набрала Ульяна Трофимова из Навои. В финале она заняла 1-е место, выступая с мячом, обручем и лентой.

Лучшей композицию с булавами судьи признали в исполнении Анны Михайловой, которая в многоборье поднялась на 2-ю ступень пьедестала почета, обойдя 3-го призера Веронику Есипову. Обе гимнастки из Ташкента.

И среди младших участниц 1992-93 гг. рождения первую тройку составили Камила Тухтаева (Ташкент), Махоси Джураева (Бухара), Диля Мирзакаримова (Ташкент).

В командном зачете столичные гимнастки набрали 512 баллов, представительницы Навоийской области — 445, третья сумма — 426 баллов — у девочек из Бухары.

Т. ЗАХАРОВ.

☑ *Из истории моды*

Выразительный язык одежды

На улицах Праги и Москвы, Лондона и Парижа в толпе людей в джинсах и куртках лишь внимательный взгляд различит «кто есть кто». Если не принимать в расчет мундиры и униформу, одежда, скорее, скрывает, чем подчеркивает социальное положение ее обладателя. Но так было далеко не всегда.

В Древнем Риме, например, мужчины носили тунику и тогу. Тога была не только самым употребительным одеянием, но и отличительным признаком римского полноправного гражданина. Варвары или несвободные не имели права носить ее. Полноправный римлянин обязан был появляться в публичных местах только в тоге. Когда однажды несколько человек появились на римском Форуме в одних туниках, Октавиан Август резко осудил их, ибо для римлянина не было большего бесчестия, чем оказаться без тоги на людях. Кроме этого, тога несла и знаки различия: алую или пурпурную полосу по краю тоги могли носить только сенаторы или дети из знатных семей. Тога представляла собой длинный, до 6 метров, кусок ткани, одна сторона которого была закругленной, а другая — прямой. По этой прямой стороне и шла вытканная алая полоса. Такие же полосы на тунике обозначали сословие всадников.

Большое значение имел и цвет тоги, которая должна была быть в идеале белой. Но тоги такого цвета трудно было сохранить чистыми и незапятнанными, и поэтому у большинства римлян тоги были окрашены. Традиционными принципами жизни в Риме считались скромность, бережливость и труд, поэтому цвета, близкие естественному цвету шерсти, из которой делалась тога — коричневый, желтоватый, серый, — считались наиболее пристойными.

Красные, пурпурные, зеленые тоги изобличали человека богатого и кичащегося своим богатством, так как красители были дороги.

Поскольку женские одежды окрашивались чаще и это не считалось зазорным, зеленый и оранжевый цвета в мужской одежде обозначали женственность и изнеженность и воспринимались крайне отрицательно, так же, как и вообще всякая пестрота, считавшаяся варварской и чужеземной, противной истинно римской сдержанности и достоинству римлянина.

☑ *За здоровое поколение*

Клинок духа разрубает все узлы

Эту скромную, обаятельную девушку отличают целеустремленность и сила воли, которой могут позавидовать мужчины. Такой человек не мог не увлечься красотой и глубокой философией восточных единоборств, точнее, целой системой технических приемов и самовоспитания, известной под названием ушу. Любимым спортом Лилия Качурина занимается уже восемь лет. Тогда, в 1994 году, когда буквально вспыхнуло ее увлечение ушу, жизненная перспектива рисовалась несколько иначе. По образованию Лиля — экономист, закончила Ташкентский авиационный техникум. Но любовь к спорту изменила ее судьбу. Шесть часов ежедневных тренировок — дело нешуточное, его уже ни с какой другой работой или увлечением не совместишь. А без серьезного отношения к делу не стать чемпионом. Лиля поняла это сразу. Впрочем, серьезности ей не занимать, упорства — тоже. Отсюда и внушительные результаты — мастер спорта международного класса, серебряный призер чемпионата мира 2001 года, проходившего в Ереване. В планах — завоевать «золото» мирового первенства. А пока — череда тренировок и соревнований. Отправляясь на соревнования в другие города, в дорогу Лиля берет стихи Омара Хайяма или Лермонтова. Говорит, что они очень помогают снять напряжение перед турниром. А в свободное время, оставаясь дома, отдает должное женским привычкам — очень любит печь. Правда, печет только для родных и друзей. Самой приходится соблюдать строгий режим, держать диету. Без дисциплины, говорит спортсменка, не добьешься результатов.

А. ПОПОВ.
Фото автора.

☑ *В здоровом теле — здоровый дух*

НАЧАТЬ СНАЧАЛА

Пробовали когда-нибудь начинать «новую жизнь»? Наверняка. «С понедельника начну заниматься физкультурой...» «Бегать по утрам...» «Сяду на диету...» И так далее, и тому подобное. Сколько таких «понедельников» набирается за прожитые годы — и не сосчитать. А поясница ноет все больше, ноги отказываются сгибаться в суставах, а спина, наоборот, не разгибается... В общем, добро пожаловать в разряд хроников. А если не хочется?

А тогда — следуйте примеру Кадрии Латыповой. Самой обыкновенной женщины, которая совершила самое обыкновенное чудо — устав болеть («У меня был целый букет болезней» — говорит Кадрия), она действительно решилась начать сначала и основательно занялась восстановлением, казалось бы, безнадежно утраченных сил. Было это больше двадцати лет назад.

— Сначала занималась по пятнадцать-двадцать минут, — рассказывает она. — Дыхательные упражнения на воздухе, гимнастика, бег. Это — утром. Потом — еще пятнадцать-двадцать минут занятий на работе, во время перерыва. Дальше — больше. Это очень увлекает, потому что восстанавливает не только здоровье, но и душевные силы, формирует характер.

Не обошлось без экспериментов. Кадрия Хабибулловна перепробовала не одну нетрадиционную оздоровительную систему. Перечислять их смысла нет — многие из нас прошли через то же самое. Только многие прошли и бросили, а она отобрала из разных систем все то лучшее, что помогает ей поддерживать форму и бодрость, и — продолжает заниматься.

Поиски новых действенных систем оздоровления приводили к встречам с новыми людьми — чрезвычайно интересными, разносторонними и очень увлеченными. Такими, например, как перенесший тяжелую травму самбист Турсун Бадалов, познакомивший Кадрию Хабибулловну с китайской гимнастикой тай-цзи-цюань.

Пройдя период ученичества, Кадрия Хабибулловна сама со временем стала делиться накопленным опытом. Директор школы № 260 Галина Матвеевна Ким пригласила ее вести группу здоровья для взрослых.

— Мы начинали занятия в шесть часов утра, — рассказывает К. Х. Латыпова. — Десять-пятнадцать минут — бег, потом — занятия у шведской стенки, затем — разминка суставов, затем около получаса — занятия по системе йоги или тай-цзи-цюань. После — сауна и открытый бассейн. Люди оздоравливались на глазах. К нам в группу здоровья стали приходить из самых отдаленных районов города. Мы сильно сдружились — вместе отмечали дни рождения, праздники, выезжали за город. В окрестностях Ташкента есть удивительно красивые места.

В эту группу здоровья ходила заведующая детским садом № 460 Татьяна Николаевна Кузьменко. Она пригласила К. Х. Латыпову поработать в детском саду инструктором физкультуры и также вести группу здоровья с воспитателями. Отдельно Кадрия Хабибулловна занималась с ослабленными детьми, помогая им окрепнуть и поверить в свои силы.

Радоваться каждой приятной минуте, улыбаться себе и миру — вот девиз Кадрии Хабибулловны.

— Жизнь — это радость, вера в себя, в людей хороших, — говорит она. — Не стоит обижаться и уж тем более обижать других. Вокруг все прекрасно. Все, что происходит с нами и вокруг нас, можно принимать как великолепный повод для совершенствования.

Она принимает участие во всех любительских соревнованиях по бегу, проходящих в городе, — на Всемирный день здоровья, День бега, праздник спорта и многих других. Обязательно занимает призовые места. Но главный свой приз она, пожалуй, уже выиграла — поверила и продолжает верить в себя.

К. ФАТТАХОВ.

ВАЖНО УЧИТЫВАТЬ ОПЫТ, НАКОПЛЕННЫЙ ВЕКАМИ

Существует лишь часть земного шара, которую можно считать свободной от землетрясений, — это Антарктида. К сожалению, Узбекистан не относится к этой, своего рода, сейсмической загадке. Разрушительные последствия землетрясения хорошо известны жителям нашей республики, Армении, Афганистана, Турции и других стран

Руководство нашей республики проводит огромную работу в целях защиты граждан от чрезвычайных ситуаций, в том числе и землетрясений. Институты сейсмологии, геологии и геофизики, механики и сейсмостойкости сооружений ведут активную работу по повышению сейсмобезопасности городов и селений, обеспечению готовности всех служб республики и населения к потенциальным землетрясениям.

Китайские и узбекские ученые начали создавать совместную цифровую сейсмическую сеть, так как Китай и Узбекистан находятся в одной тектонической зоне Тянь-Шаня, подверженной большому количеству землетрясений. Цифровая сейсмическая сеть поможет ученым обеих стран давать своевременные прогнозы по раннему предупреждению землетрясений и их последствий.

Но многие жители столицы, не задумываясь о возможных последствиях, ради ложного комфорта и уюта, без согласования с соответствующими органами занимаются перепланировкой своего жилья: сносят в квартирах стены, разрушают несущие балки, переносят газовые плиты. Все это может привести к значительным разрушениям, даже при не самом сильном землетрясении. Необходимо знать и как вести себя во время и после землетрясения. Опыт правильного поведения накапливался людьми веками по крупицам. Он должен безотлагательно учитываться не только руководством соответствующих структур, но и населением. Например, лестничные проемы и кабина лифта наиболее опасные места во время землетрясения, а несущая балка, проем входной двери могут защитить человека.

Проходят века, тысячелетия, а землетрясение остается плохо прогнозируемой стихией, с которой человеку необходимо считаться. Поэтому очень важно, чтобы население нашей республики не забывало простые меры предосторожности проживания в сейсмически опасных зонах, так как очень многое зависит от нас самих.

С. ЧЕРНЫШЕВА,
преподаватель Института гражданской защиты.

☑ *Это интересно*

Часы показывают не только время

По сообщению газеты «Глобус», в одном из университетов Рио-де-Жанейро 77 абитуриентов были отстранены от вступительных экзаменов за то, что при помощи электронных часов получали подсказки. Принцип работы этих часов очень напоминает пейджер, но вместо телефонных номеров на них высвечиваются правильные ответы на экзаменационные вопросы. В газете говорилось, что такие часы обходятся студенту в 14000 (!) американских долларов. Кстати, уже в 1987 г. школьные экзаменационные коллегии Англии и Уэльса предупредили учителей, чтобы они внимательно следили за хитрецами, которые носят наручные электронные часы.

Чем отличаются студенты Сингапура

Более полумиллиона студентов из 41 страны прошли полуторачасовое тестирование, целью которого было сравнить уровень образования в мире. И что же? Итоги тестирования показали, что самые лучшие специалисты в мире в области точных и естественных наук подготавливаются в Сингапуре. После них по количеству набранных очков по точным наукам отличились студенты следующих стран: Южной Кореи, Японии, Сянгана, Бельгии, Чешской Республики, Словацкой Республики, Швейцарии, Нидерландов и Словении. Самые лучшие отметки по естественным наукам получили студенты Сингапура, Чешской Республики, Японии, Южной Кореи, Болгарии, Нидерландов, Словении, Австрии, Венгрии и Англии.

Как же стране численностью всего около 3.400.000 человек удалось так ловко обойти весь мир? Вероятно, благодаря усердному труду: судя по сообщениям СМИ, сингапурские студенты тратят на выполнение домашних заданий в среднем 4,6 часа ежедневно, в то время как средний мировой показатель составляет от 2 до 3 часов в день («Asiaweek»).

Реклама и объявления • Реклама и объявления

ТЕНДЕР

В рамках проекта «Поддержка профессионального образования в Узбекистане — АТП»

предусмотрено дополнительное оснащение 8 пилотных колледжей в Бухаре, Ходжайли, Кибрае, Самарканде и Ташкенте, а также института развития среднего специального профессионального образования персональными компьютерами с принадлежностями; аудио-, видеотехникой; оргтехникой и прочей техникой.

В этой связи объявляется открытый тендер в Узбекистане. Участие в общем пакете или по отдельным позициям возможно, если заинтересованные фирмы

— подадут свои предложения в кратчайший срок до 30.09.2002 г.;
— гарантируют поставку до 30.11.2002 г.;
— расчет может производиться через валютный счет.

Спецификацию можно получить в:
Проекте ГТЦ по профобразованию
700000, г. Ташкент, ул. Пушкина, 7.
Тел./факс:
139-12-81, 120-66-99.
E-mail: jk@bbgtz.buzton.com.

Хамзинский отдел по труду, занятости и социальной защите населения совместно с районным хокимиятом и прокуратурой

4 ОКТЯБРЯ 2002 г.
с 9.00 до 14.00

проводит во Дворце культуры и техники авиастроителей ярмарку свободных рабочих мест для незанятого населения, лиц, освобожденных из учреждений наказания, а также молодежи для обучения специальностям и обеспечения работой.

Телефоны для справок:
96-49-40; 96-45-71.

28 сентября 2002 года
в бильярдной «Три апельсина» по улице Глинки
состоятся соревнования по бильярду среди ветеранов.

Для участия в них приглашаются все желающие в возрасте 55 лет и старше.

За справками обращаться по тел.: 55-78-40, 22-87-71, 92-17-15.

Оргкомитет.

Научно-производственный центр «NAJOTKOR-OLIM» Чиланзарского района, код по ОКПО 17511584
ЛИКВИДИРУЕТСЯ.
Претензии принимаются в течение 2-х месяцев со дня публикации объявления по адресу: 700185, г. Ташкент, ул. Дружбы народов, 28. Тел. 79-49-35.

ПРИЕМ РЕКЛАМЫ И ОБЪЯВЛЕНИЙ
ежедневно, кроме субботы и воскресенья,
по адресу:
ул. Матбуотчилар, 32.
Телефон 133-28-95.

Служба срочных объявлений

ПРИГЛАШАЕМ
585 к. • ЧФ «ОЛМАХОН» набирает детей от 2-х до 7 лет и приглашает на высокооплачиваемую работу воспитателей со стажем работы не менее 5 лет и помощников воспитателей. Т. 67-87-82; 67-79-59.

ПРОДАЮ
505 к. • 1-комн. кв. — Янги-Замон и 3-комн. — Северный вокзал. Т.54-80-37.

УТЕРЯННЫЕ
603 к. • патент частного предпринимателя № 0412988 от 13.XI.2001 г., выданный хокимиятом Мирзо-Улугбекского района на имя Парамонова Андрея Анатольевича,
599 к. • госордер № 10-01/11435 от 24.02.93 г. на право собственности Сорокина Александра Ивановича на квартиру
СЧИТАТЬ НЕДЕЙСТВИТЕЛЬНЫМИ.

В связи с реорганизацией ООО «Тара Таъмирлаш» присоединяется к ООО «Хамза сервис».
Претензии принимаются в течение 2-х месяцев со дня публикации объявления по тел. 48-22-57.

УТЕРЯННУЮ
круглую печать ЧП «Salom Sevil», выданную хокимиятом Мирабадского района,
СЧИТАТЬ НЕДЕЙСТВИТЕЛЬНОЙ.

УТЕРЯННУЮ
круглую печать ООО «АТ со», выданную хокимиятом Шайхантаурского района,
СЧИТАТЬ НЕДЕЙСТВИТЕЛЬНОЙ.

УТЕРЯННЫЕ
круглую печать и угловой штамп ООО «REVERS», выданные хокимиятом Сабир-Рахимовского района,
СЧИТАТЬ НЕДЕЙСТВИТЕЛЬНЫМИ.

Коллектив Ташкентского автодорожного техникума выражает искреннее соболезнование главному бухгалтеру Валентине Сергеевне Бельской в связи с кончиной матери
БЕЛЬСКОЙ
Елизаветы Викторовны.

Учредитель — хокимият г. Ташкента

Главный редактор Акмаль АКРАМОВ

Адрес редакции: 700000, г. Ташкент, ГСП, ул. Матбуотчилар, 32.

Газета зарегистрирована в Госкомпечати Республики Узбекистан.
Регистрационный № 10

Газета выходит по понедельникам, средам, пятницам.

ТЕЛЕФОНЫ:
отдел писем — 133-29-70;
отдел рекламы и объявлений — 133-28-95; 132-11-38.
Факс (371) 133-61-10.

По вопросам доставки обращаться в почтовые отделения по месту жительства или в отдел эксплуатации ГСП "Тошкент почтамти", по телефону 133-74-05.

Ответственность за достоверность сведений в рекламе и объявлениях несет рекламодатель.
Время подписания в печать по графику 12.00

Индекс — 561. Способ печати — офсетный.
Формат — А-2. Объем — 2 п.л. Тираж — 7.283.

Типография акционерной компании "Шарк".
Адрес предприятия: ул. Буюк Турон, 41.

Номер набран и сверстан в компьютерном центре «Вечерний Ташкент».

Заказ 810

1 2 3 4 5 6 **Подписано в 13.00**

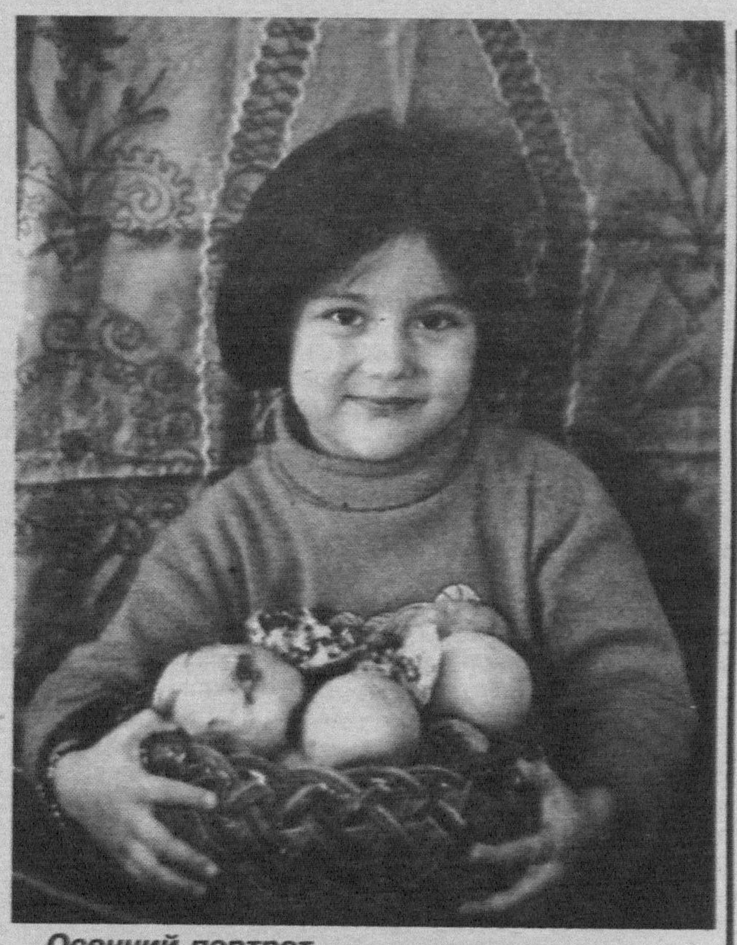

Осенний портрет.

Р. ХОДИЕВИЧА.

☑ *Фантазии «ВТ»*

Сколько стоит справка?

Недавно прислали мне по почте на дом счет:

«За предоставление интересующей вас информации вы должны перечислить по адресу... 100 сумов. Пени начисляется через десять дней после получения настоящего счета. Справки по телефону... Частная фирма «Фактура».

«Да, — думаю, — хорошая «фактура», но... только как же она другим информацию предоставлять может, если сама с совершенно постороннего человека за справку, которую он не получил, деньги требует». Звоню по указанному телефону, говорю:

— Что еще за сто сумов?

— А это договорная цена за предоставление одной справки.

— Но я-то к вам ни за какой справкой еще ни разу не обращался.

— А никто и не говорит, что вы обращались.

— А как же тогда?..

Они мне, как маленькому ребенку, объясняют:

— Раньше вы действительно не обращались, ну а вот сейчас — обратились.

— Но ведь я не за этим обращаюсь. Не за информацией.

— А зачем?

— Узнать, за что сто сумов...

— А мы вам по этому вопросу информацию и даем. Понятно теперь?

— Это что же — за то, чтобы узнать, за что с меня сто сумов, я должен вам сто сумов?

— Нет, наоборот, — вы должны нам сто сумов за то, чтобы узнать, за что с вас сто сумов согласно договорной цене.

Хотел было я спросить, кто и с кем об этой договорной цене договаривался, но вовремя сообразил, что если они мне ответят: «Никто и ни с кем не договаривался», — так это тоже будет считаться предоставлением информации. Со всеми вытекающими последствиями. Ладно, думаю, бог с ними, тем более что они меня уже торопят:

— Ну что — вы удовлетворены?

— Да, — говорю, — удовлетворен. Одно только непонятно — совесть у вас есть?

— Ну, если это вас интересует...

— Нет, нет! — кричу. — Отвечать не надо. Я и так знаю. — А то слово за слово — и никаких денег не напасешься.

Вот вам и вся «Фактура». И губа у нее, как говорится, не дура.

Так что энергия у этих частников, как выражаются в определенных кругах, — «агромадная». Да только о том и речь идет, что если бы их смекалку да на полезные дела — цены бы им не было.

Кстати, если кого-нибудь интересует, где эта частная фирма «Фактура» находится, то, пожалуйста, готов сообщить. Но только — чур! — сто сумов вперед.

Е. Владимиров.

Тест

Кто вы по натуре: экстраверт или интраверт?

Прежде чем тестировать себя по конкретным вопросам, необходимо более точно определить тип собственной психики. Ответив на вопросы теста, вы поймете, что уровень коммуникабельности, стиль общения с окружающими, отношение к жизни — вполне соотносятся с тем, кто вы по натуре: экстраверт или интраверт. Чтобы узнать об этом, нужно напротив предложенных ниже вопросов поставить «да» или «нет».

1. Часто ли вы чувствуете потребность новых впечатлений?
2. Вы человек беспечный?
3. Задумываетесь ли вы перед тем, как что-то сделать?
4. Вы обещаете что-то сделать. Всегда ли вы это делаете?
5. Как правило, вы говорите и делаете все быстро, не раздумывая?
6. Сделали бы вы что угодно на пари?
7. Часто ли вы действуете под влиянием минутного настроения?
8. Вы отдаете предпочтение книгам, а не встречам с людьми?
9. Вы любите бывать в компаниях?
10. Считаете, что лучше иметь меньше друзей, но близких?
11. Когда на вас кричат, вы отвечаете тем же?
12. Все ли ваши привычки хороши и желанны?
13. Способны ли вы дать волю своим чувствам, как следует повеселиться в компании?
14. Считают ли вас человеком живым и веселым?
15. Вы больше молчите, когда находитесь в компании?
16. Когда вы хотите о чем-то узнать, вы лучше полистаете книги, чем спросите?
17. Вам нравится работа, которая требует постоянного внимания?
18. Всегда ли вы платили бы за проезд в общественном транспорте, если бы не боялись контролера?
19. Нравится ли вам работа, которая требует быстрых действий?
20. Вы ходите медленно, не спеша?
21. Правда ли, что вы так любите поговорить, что никогда не упустите возможности пообщаться с незнакомым человеком?
22. Вы чувствовали бы себя очень несчастным, если бы были лишены широкого общения с людьми длительное время?
23. Можете вы сказать, что вы человек достаточно уверенный в себе?
24. Вы считаете, что трудно получить настоящее удовольствие от дружеского ужина?
25. Легко ли вам внести оживление в скучную компанию?
26. Любите ли вы подшучивать над своими друзьями?

Вы можете насчитать себе по одному очку за каждое «да», которое у вас записано напротив вопросов 1, 2, 5, 6, 7, 9, 11, 13, 14, 19, 21, 22, 23, 25, 26, а также за каждое «нет» напротив вопросов 3, 8, 10, 15, 16, 17, 20, 24.

Если вы набрали более двенадцати очков, то можете считать, что вы экстраверт, а если нет — то интраверт. И чем дальше ваша сумма от двенадцатибалльной разделительной грани, тем ваш психотип более ярко выражен.

Кажется, мы забыли о вопросах 4, 12, 18? Нет, просто мы их задали для проверки вашей честности. Если на эти вопросы у вас было больше одного ответа «да», то считайте, что результаты опроса недействительны — вы были не совсем честны перед собой.

Владимир ЕВТЕЕВ.

☑ *Это интересно*

Кое-что о Робинзоне

Робинзон Крузо вовсе не был жертвой кораблекрушения, как утверждает всемирно известный роман Даниэля Дефо. Прототипом же главного героя книги был некий Александр Селькирк, сын сельского портного, сбежавший из семьи на флот.

В октябре 1704 г. молодой моряк, поссорившись с капитаном корабля, заявил ему о невозможности дальнейшего сотрудничества и высадился близ необитаемого острова на архипелаге Джон Фернандес. Селькирк взял с собой самую скромную экипировку топор, нож, астролябию и несколько книг.

Он построил в разных оконечностях острова по хижине и жил там 4,5 года в соседстве с птицами, дикими козами, а также крысами да кошками, что прибились сюда с разбитых кораблей.

21 января 1709 г. мимо острова, где обитал Селькирк, проходили два корсарских судна «Дюк» и «Дюшес». Они пришвартовались здесь в поисках свежего мяса и овощей. Именно таким образом Селькирк был возвращен на родину и стал героем книги своего близкого знакомого Д. Дефо. Кстати, из созданных этим писателем более чем 30 книг именно «Робинзон Крузо» завоевал среди читателей наибольшую популярность.

Подготовил В. ПОПЛАВСКИЙ.

КРОССВОРД

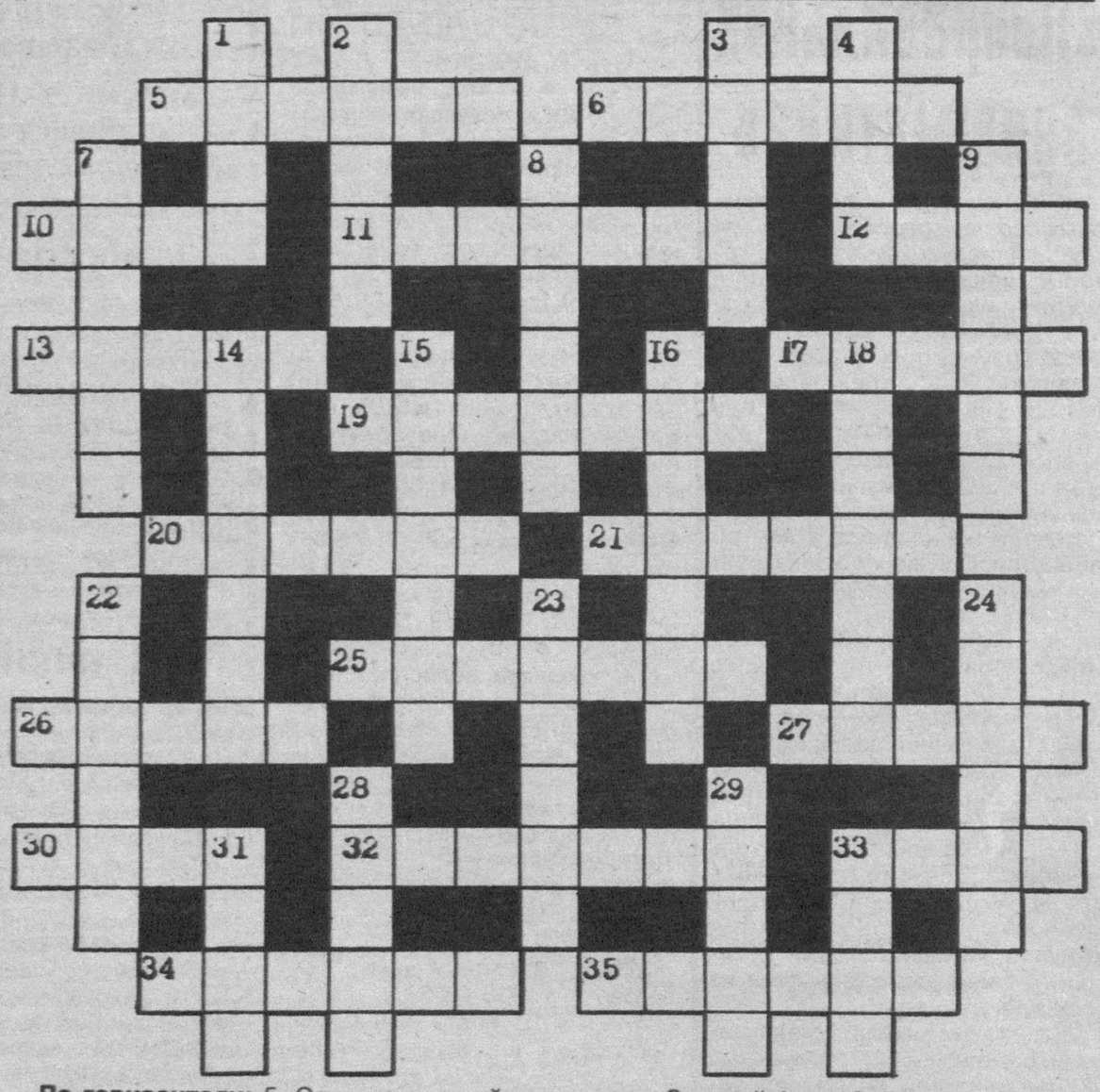

По горизонтали: 5. Один из древнейших городов Средней Азии. 6. Восьмая планета Солнечной системы. 10. Американский драматург XX века, автор пьесы «Кто боится Вирджинии Вульф?». 11. Список чего-либо, указатель. 12. Форма арабской поэзии. 13. Уведомление о переводе денег, поступлении платежных документов. 17. Лучшие, отборные растения или животные, полученные в результате селекции. 19. Лицо, оказывающее кому-либо финансовую поддержку. 20. Выигрыш, барыш. 21. Столица Колумбии. 25. В идиллической поэзии — страна «счастливых пастухов», «счастливая страна». 26. Лошадиный бег. 27. Южноамериканский страус. 30. Скотовод в Монголии. 32. Самовлюбленный цветок. 33. Хищник. 34. Складные очки с ручкой. 35. Человек в бронзе.

По вертикали: 1. Концентрированный аромат. 2. Верхняя одежда женщин в некоторых странах мусульманского Востока. 3. Река в Венесуэле, левый приток Ориноко. 4. Суть главы из Корана. 7. Общее наименование струнных клавишных музыкальных инструментов. 8. Столица Албании. 9. Поэма Саади. 14. Часть рыцарской маскировки. 15. Суждение, независимое от опыта. 16. Автор оперы «Князь Игорь». 18. Молочный сахар. 22. Занавеси со складками. 23. Древнейшее оружие в виде дубины. 24. Крепкое виноградное вино. 28. В древнеримской мифологии — жена Юпитера. 29. Религия, возникшая в Аравии в VII веке. 31. Слово или фраза в переносном значении. 33. Деталь, выпиленная из древесины.

Ответы на сканворд, опубликованный в № 111

По горизонтали: барс, серп, трон, фтор, рапс, иго, заяц, сорт, щит, лоток, наряд, сыч, реле, куб, вал, гам, падь.

По вертикали: март, Афины, тачка, устрица, ум, ля, Сорос, одр, жена, ост, Ева, пир, оклад, пес, тик, ель.

Учредитель — хокимият г. Ташкента

Главный редактор Акмаль АКРАМОВ

Адрес редакции: 700000, г. Ташкент, ГСП, ул. Матбуотчилар, 32.

Газета зарегистрирована в Госкомпечати Республики Узбекистан. *Регистрационный № 10*

Газета выходит по понедельникам, средам, пятницам.

ТЕЛЕФОНЫ: отдел писем — 133-29-70; отдел рекламы и объявлений — 133-28-95; 132-11-38. Факс (3712) 133-61-10.

По вопросам доставки обращаться в почтовые отделения по месту жительства или в отдел эксплуатации ГСП "Тошкент почтамти", по телефону 133-74-05.

Ответственность за достоверность сведений в рекламе и объявлениях несет рекламодатель. Время подписания в печать по графику 12.00

Индекс — 116. Способ печати — офсетный. Формат — А-3. Объем — 2 п.л. Тираж 7.283.

Типография акционерной компании "Шарк". Адрес предприятия: ул. Буюк Турон, 41.

Номер набран и сверстан в компьютерном центре «Вечерний Ташкент».

Заказ Г-810.

1 2 3 4 5 6 Подписано в 12.20