O'ZBEKISTON RESPUBLIKASI MILLIY KUTUBXONASI INV. №

Вечерний ТАШКЕНТ

ОБЩЕСТВЕННО-ПОЛИТИЧЕСКАЯ ГОРОДСКАЯ ГАЗЕТА

Газета выходит с 1 июля 1966 года ◆ № 115 (9.765) Понедельник, 30 сентября 2002 года ◆ Цена свободная

СТОЛИЦА: день за днем

ОДНИМ абзацем

❒ *В махалле «Учувчилар» Сергелийского района в Доме культуры «Авиастроитель» прошло торжественное чествование ветеранов, проработавших в области народного образования длительное время. Школьники и представители махаллей, а также администрация района вручили подарки 25 учителям. Эта акция была приурочена к празднованию в нашей стране Дня учителей и наставников, а также к Международному дню пожилых людей.*

❒ *В Юнусабадском районе столицы в махалле «Улугбек» состоялась встреча представителей РОВД, районного отдела народного образования, хокимията с учениками ташкентской средней школы № 51, организованная сотрудниками молодежного движения «Камолот», которая проходила под девизом «Изучаем наши права». Школьники могли получить полные и квалифицированные ответы на все интересующие их вопросы, касающиеся правовой тематики.*

❒ *В Национальном пресс-центре Узбекистана «круглый стол» на тему «Обеспечение населения чистой питьевой водой» организовали ННО «Армон» и представительство ОБСЕ в Узбекистане. В его работе приняли участие представители Олий Мажлиса республики, Госкомприроды, СЭС, Министерства здравоохранения, столичного хокимията, фонда «Экосан», СМИ. По ходу проведения «круглого стола» были затронуты такие вопросы, как оценка ситуации с чистой питьевой водой в Узбекистане, проблемы водопользования, защита экологических прав наших граждан и т.д.*

С праздником, учителя и наставники!

Рядом с молодым пополнением она чувствует себя особо бодро, полной сил и энергии. Инесса Викторовна Володина уже 40 лет передает знания в области русского языка и литературы своим ученикам. Сколько их было за эти годы — прилежных и не очень, но в большей мере все же стремящихся узнать что-то новое, полезное, развивать кругозор. Знания делают человека личностью, поднимают его на более высокую жизненную ступень — это истина всех времен.

И. В. Володина — учитель-методист школы № 50 Мирзо-Улугбекского района столицы сегодня в числе сотен своих коллег заслуженно принимает цветы и поздравления с праздником — Днем учителей и наставников.

Фото Т. НИГМАТУЛЛИНА.

☑ *В русле реформ*

ЖДЕМ ИНВЕСТОРОВ

73,9 процента акций ОАО «Моторный завод» выставлено на продажу, в том числе и иностранным инвесторам.

Завод этот, по своей сути, является уникальным, за последние годы он постепенно модернизирует все основные виды производства для выпуска своей главной продукции — дизельных двигателей. Германское и итальянское оборудование позволяет выпускать сложные детали и узлы, изготовление которых требует высокого уровня точности. В целом предприятие изготавливает в год 5 тысяч двигателей.

Здесь разрабатываются новые подходы к конструкторским и инвестиционным проектам, освоению альтернативной продукции и повышению эффективности загрузок мощностей. То есть самые главные аспекты, на которых сконцентрировало свое внимание предприятие, — это техническое развитие и перевооружение производства. Поэтому программой предусмотрена организация гибких сборочных производств по выпуску двигателей разных моделей. При этом ориентир — на углубление локализации производства, создание совместных предприятий.

В настоящий момент на заводе осваивают новые виды дизельных генераторов, насосов, комплектующих для хлопкоочистительной промышленности.

О. САВЕЛЬЕВА.

БЛАГОТВОРИТЕЛЬНАЯ АКЦИЯ

В преддверии Дня учителей и наставников в Ташкентском Диснейленде прошла благотворительная акция, организаторами которой стали Общество дружбы Узбекистан — Израиль и Министерство внешних экономических связей Республики Узбекистан.

Более 400 детей с первого по восьмой класс из двух школ, где ребята проходят обучение по образовательному израильскому проекту «SSC», и дети-сироты из «SOS-kinderdorf» смогли вдоволь накататься на всех аттракционах парка развлечений и угощаться сладостями спонсора акции СП «Туфин». Также была показана концертная программа, в которой, помимо хореографической группы и хора «Сохнут», выступили и сами ребята, посвятившие свои номера любимым преподавателям.

Соб. инф.

Материалы, посвященные Дню учителей и наставников, читайте на 3-й стр.

Вопросы СМИ

В Ташкенте завершила свою работу Четвертая Центральноазиатская конференция по вопросам средств массовой информации «Свобода СМИ и коррупция».

На длившейся два дня конференции присутствовало более 130 журналистов из стран Среднеазиатского региона и Казахстана, а также представители ташкентского Центра ОБСЕ, консультанты из России, Дании, Чехии, США и других стран. Как сказал в своем вступительном слове представитель ОБСЕ по свободе средств массовой информации господин Фреймут Дуве, у Узбекистана есть фундаментальные достижения за годы своей независимости. Это, в частности, гражданское согласие и стабильность в общественно-политической жизни, формирование новой законодательной базы, укрепление государственности, проведение реформ без социальных потрясений.

Конференция состояла из четырех заседаний. Основных тем было три: «Последние события в сфере средств массовой информации в Центральной Азии через год после 11 сентября 2001 года», «Отношения между свободой СМИ и религией» и «Коррупция как вызов свободным СМИ». Особого внимания заслужили доклады Марфузы Тохтоходжаевой из Ташкентского центра женских исследований, независимого журналиста из Туркменистана Светланы Мамедовой — «Отсутствие доступа к информации» и другие выступления, касающиеся отношения СМИ к коррупции, религии в регионе и свободе слова.

В завершение семинара глава Центра ОБСЕ в Ташкенте г-н Ганчо Ганчев выразил надежду, что конференция действительно реально поможет средствам массовой информации региона стать более смелыми, объективными и, главное — свободными.

А. ЩЕРБАНЬ.

Колебания почвы — под наблюдением

Современное техническое оборудование, способное фиксировать малейшие подземные толчки, поступило в Узбекистан из Китая. Общая стоимость этих установок составляет 300 тысяч долларов.

Эти пять цифровых станций поступили в рамках соглашения, заключенного между Академией наук Узбекистана и Сейсмологическим бюро Китая.

Новое оборудование предназначено для Центральной сейсмической обсерватории в Ташкенте, сейсмостанций в Янгиюле и Агалыке, рядом с Самаркандом, а также для станции, расположенной недалеко от ТашГРЭС.

Новая аппаратура с помощью современных средств связи будет передавать важные данные о глубинных процессах Земли.

В рамках соглашения предусматривается также создание в нашей стране узбекско-китайской сейсмонаблюдательной сети, которая сможет оперативно расшифровывать и передавать информацию о глубинных процессах, происходящих в тектонически активной зоне Средней Азии.

О. АВЕРИНА.

☑ *К Международному дню пожилых людей*

С МИЛОСЕРДИЕМ В СЕРДЦЕ

ЗАВТРА отмечается Международный день пожилых людей. Городское отделение Общества Красного Полумесяца — одна из тех немногих организаций, которая непосредственно оказывает адресную помощь пожилым, одиноким, больным людям.

В канун первого октября подопечные общества получили продуктовые наборы, одежду, небольшие аптечки с самыми необходимыми лекарственными препаратами.

Не только к определенным датам сотрудники Общества Красного Полумесяца проявляют заботу об одиноких, пожилых людях, находящихся под патронажем этой организации. Ежедневно сестры милосердия, а их в обществе 49, отправляются навещать своих 500 пациентов. И в круг обязанностей медсестер входит не только выполнение назначения врачей, каждая из них считает своим долгом поинтересоваться, не нужна ли какая-нибудь дополнительная помощь. Медсестры занимаются и проблемами социально-бытового характера — при необходимости делают заявки в ТСЖ, собес, другие организации, следят за их исполнением, ходят в аптеки, обеспечивая своих подопечных лекарствами.

В этом году, объявленном Годом защиты интересов старшего поколения, забот у Общества Красного Полумесяца прибавилось, но увеличилось и число помощников. Организован молодежный центр при городском отделении общества, члены которого — ученики ташкентских школ, активисты движения Красного Полумесяца. Обученные оказанию первой медицинской помощи, они помогают в уходе за пожилыми, одинокими людьми, проявляя милосердие и сострадание, как и их наставницы.

Соб. инф.

ЧИСТАЯ ПЛАНЕТА — ЗА ТВОИМ ПОРОГОМ

Трудно оставить воскресные развлечения и принять участие в довольно нелегкой работе. И, тем не менее, около ста человек добровольно пожертвовали выходным днем, чтобы помочь ташкентскому Ботаническому саду. Инициатива исходила от Ассоциации путешественников «Рабат Малик» и была поддержана хокимиятом города Ташкента, представительством ООН по развитию волонтерского движения и проектом по совершенствованию управления природными ресурсами.

Акция проводилась в рамках ежегодной международной недели за чистоту планеты — «Сделаем мир чище». Участие в ней приняли ребята из молодежного клуба «Друзья Земли» и ташкентские скауты, а также их друзья, одноклассники и сокурсники — словом, все, кто читал или слышал о лозунге «Сделаем мир чище» и захотел поддержать его не на словах, а на деле. Сотрудники Ботанического сада восприняли инициативу молодежи с энтузиазмом, тем более что, по словам научного сотрудника Н. И. Штонда, за последнее время заметно упала культура посетителей Ботанического сада, которые оставляют после себя горы мусора и сломанные ветки. Два грузовика пластико-органического мусора, собранного добровольцами и вывезенного из сада в этот день, наглядно и убедительно подтверждали обоснованность тревоги сотрудников сада за низкую культуру поведения посетителей.

«Возродить былую славу ташкентского Ботанического сада, сделать его привлекательным для туристов и посетителей — это одна из причин, почему мы взялись за дело, — сказал Иван Беликов из клуба «Друзья Земли». — Мы сможем сделать это только общими усилиями. Островок природы в столице мог бы стать привлекательным объектом для туристов и одним из центров экологического просвещения».

Хороший пример заразителен. В этот же день старшеклассники двух школ Сабир-Рахимовского района — №№ 196, 326 — также решили сделать мир чище и начали с территории Дома престарелых. Около пятидесяти школьников трудились на уборке, причем обитатели Дома престарелых также присоединились к ребятам. И, пожалуй, никому из них в этот день не было одиноко.

Марина ЦОЙ.

На днях в Ташкенте состоялась пресс-конференция «Экотуризм — ключ к устойчивому развитию», организаторами которой выступили Международный фонд «Экосан» и Национальная компания «Узбектуризм».

О перспективах экотуризма

Главной темой встречи стало развитие индустрии экотуризма в Узбекистане, а также активизация участия в этом процессе как отечественных, так и зарубежных общественных организаций, крупных туристических фирм. Большой вклад в развитие экотуризма вносит фонд «Экосан» и созданный недавно Международный центр экологического туризма «Экосан-Тур». Совместно с хокимиятами городских районов и рядом общественных организаций фонд работает над созданием новых проектов в этой области, в строительство и реконструкцию оздоровительных комплексов республики привлекаются иностранные инвесторы, заинтересованные в развитии туристического бизнеса в Узбекистане.

На встрече отмечалась необходимость более четкой координации совместной деятельности НК «Узбектуризм», фонда «Экосан», а также рассматривались рекомендации о международном развитии экотуризма, разработанные на Всемирном саммите по экотуризму, прошедшем в мае нынешнего года в канадском городе Квебек. Важным аспектом является расширение сети туристических центров, повышение уровня сервисного обслуживания, увеличение количества увлекательных туристических маршрутов. Это, несомненно, привлечет в нашу страну еще больше туристов, желающих ознакомиться с уникальными архитектурными сооружениями Узбекистана, неповторимым климатом нашего региона.

Соб. инф.

Для удобства каждого

С каждым годом на карте Ташкента появляются новостройки, которые радуют глаз жителей и гостей нашего города. Сегодня это настоящий мегаполис, сочетающий в своей архитектуре своеобразные современные решения и восточный национальный колорит.

При застройке города учитываются интересы практически всех, в том числе автолюбителей и пешеходов. Еще одним подтверждением этому стала вторая очередь Ташкентской малой кольцевой автодороги.

На СНИМКАХ: МКАД в районе Северного вокзала; новый мост и подземный переход в районе Южного вокзала.

Фото Х. САЛИХОВА.

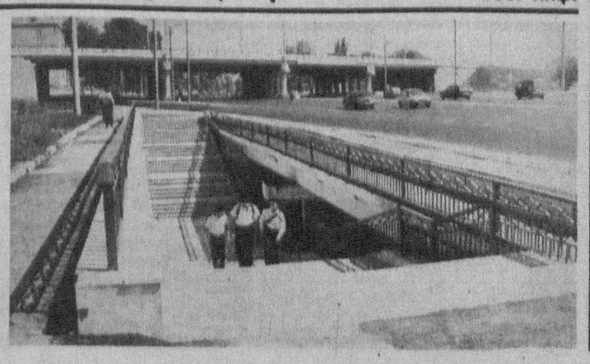

XXI Информбюро

Вчера, сегодня, завтра

В стране

● В Узбекском национальном академическом театре драмы прошло торжественное собрание, посвященное празднуемому 1 октября Дню учителей и наставников. На нем Приветствие руководителя нашего государства Ислама Каримова всем педагогам и наставникам страны зачитал Государственный советник Президента Республики Узбекистан Т.Рискиев.

● В Олий Мажлисе состоялось расширенное заседание Комитета по бюджету, банковским и финансовым вопросам, на котором рассмотрен проект государственного бюджета на 2003 год, представленный Кабинетом Министров республики.

● На заседании подкомиссии по вопросам судебно-правового реформирования Комиссии Олий Мажлиса по вопросам дальнейшего углубления в стране демократических преобразований и формирования основ гражданского общества рассмотрены актуальные вопросы, связанные с реализацией судебно-правовых реформ.

● В Сырдарьинском областном хокимияте прошло расширенное заседание, посвященное ходу дефолиации хлопчатника и сева озимых колосовых.

● В Карши состоялась презентация проектов Европейского союза и программы ТАСИС, которые будут осуществляться в Кашкадарьинской области в течение двух-трех лет, в частности по совершенствованию региональных служб здравоохранения.

● Бюро общественных связей СНБ сообщило о задержании при получении взятки в 250 тысяч сумов главного ревизора-контролера КРУ Министерства финансов республики по Ташкентской области Ш.Рахманова.

● В Бухаре прошла VII Республиканская научно-практическая конференция «Вахидовские чтения-2002», проводимые ежегодно в память о выдающемся медике, создателе нынешнего Научного центра хирургии — академике Вахидове.

● В Ташкенте завершился семинар, посвященный расширению прав женщин и проблемам репродуктивного здоровья в Узбекистане, организованный Институтом исследования семьи из США совместно с Международным фондом «Экосан». В нем приняли участие специалисты из США, Швейцарии, Мексики, Ирана.

● В Республиканском центре детского художественного творчества завершилась выставка-конкурс на тему «Символы Родины», на которой были представлены более 300 работ юных мастеров.

● В Элликкалинском районе Каракалпакстана прошел заключительный этап республиканского конкурса на звание «Лучшая медсестра».

В мире

● Официально подтверждено, что среди боевиков, убитых в столкновении с российскими войсками около ингушского селения Галашки, был гражданин Великобритании, при котором обнаружены видеокамера и фотоаппарат.

● В районе Кармадонского ущелья, где недавно сошел ледник Калка, зафиксированы радиопереговоры на чеченском языке. Представители российских вооруженных сил предполагают наличие здесь боевиков, пытающихся проникнуть в Чечню.

● В Москву с визитом прибыл премьер-министр Израиля А.Шарон. В ходе переговоров с российским руководством будут обсуждены проблемы урегулирования палестинско-израильского конфликта.

● В Красноярске отменены результаты выборов губернатора края, в которых победил А.Хлопонин.

● В Тбилиси находятся представители парламентской ассамблеи НАТО, которые предлагают решить вопрос о борьбе с терроризмом на территории Грузии на основе международного права.

● Заместитель госсекретаря США М.Гроссман в Москве провел с российской стороной консультации по «иракской проблеме».

● В Казахстане проходит конференция, на которой обсуждается вопрос о введении моратория на смертную казнь.

● Космический грузовой корабль «Прогресс» доставил на борт Международной космической станции около 3,5 тонны груза. Российским космонавтам также доставлены листы предстоящей переписи населения, которая проводится в РФ в начале октября.

● Более 80 улиц в Нью-Йорке будут названы в честь погибших во время теракта 11 сентября прошлого года.

● Прокуратура США признала, что ошибочно представила обвиняемому в подготовке терактов 11 сентября прошлого года в США З.Муссауи документы, содержащие секретную информацию.

● В ряде европейских столиц и Вашингтоне прошли антивоенные демонстрации, участники которых выступали против военных действий в отношении Ирака.

● Министр иностранных дел Ирака встретился с президентом Ирана для обсуждения вопросов, связанных с возможными военными действиями США против Ирака.

● Израильские войска сняли блокаду резиденции Я.Арафата в Рамаллахе, однако танки и бронетехника находятся рядом с резиденцией.

● В Кот д'Ивуаре идут ожесточенные сражения между правительственными войсками и мятежными армейскими частями. Французские и американские военнослужащие эвакуируют с помощью вертолетов иностранных граждан.

● В Вашингтоне во время осенней сессии руководящих органов Международного валютного фонда и Всемирного банка, а также встречи министров финансов стран «большой семерки» проходят акции антиглобалистов. Арестовано более 500 человек.

● В Сербии состоялись президентские выборы. Никто из кандидатов не набрал нужного количества голосов, и теперь предстоит второй тур.

● В Сенегале затонул паром, на котором находились около 1000 человек. Спаслось всего 70 пассажиров. Предварительная версия трагедии — перегруз и шторм.

● Заключенные одной из тюрем Колумбии захватили в заложники около 250 человек, пришедших навестить родственников, содержащихся в тюрьме.

● На европейской конференции по борьбе с наркотиками представлены данные о том, что после падения режима талибов в Афганистане объемы производства опийного мака выросли в 14 раз.

● ВВС Индии пополнились 10 самолетами СУ-30МК, которые по тактико-техническим данным превосходят боевые самолеты других стран.

● В Гаване впервые за 40 лет открылась ярмарка американских товаров. 28 фирм и компаний США представили около 3000 наименований изделий.

● Премия имени Станиславского за лучшую работу вручена создателям спектакля «Дама с собачкой» в Московском ТЮЗе (режиссер К.Гинкас). Лучшей актрисой признана Т.Щуко из Санкт-Петербурга, а лучшим актером — А.Калягин.

☑ *Эффективность реформ*

В ЧИСЛЕ ПЕРВЫХ — «UZBEKISTAN AIRWAYS TECHNICS»

«Первой ласточкой» называют туркменистанский «Боинг-757-200», который прошел техобслуживание в ЦТО «Uzbekistan Airways Technics». Он действительно первый, и не только в Узбекистане, но и в целом по СНГ, где до сих пор не производилось ТО экспортных самолетов.

Центр ТО авиапредприятия «Uzbekistan Airways Technics» (UAT), созданный в 1997 году, начал свое развитие как структурное подразделение авиаремонтного завода № 243 по обслуживанию западной авиатехники. С октября 1998 года здесь совместными силами UAT и АТК НАК «Узбекистон хаво йуллари» проводится техническое обслуживание в объеме C-Check самолетов «А-310», «Боинг-757», «Боинг-767».

В 2002 году авиаремонтный завод гражданской авиации НАК был переименован в «Uzbekistan Airways Technics». В соответствии с международными авиационными правилами он получил сертификат одобрения JAR-145, который дал возможность предприятию обеспечивать потребности национальной авиакомпании в техническом обслуживании указанных типов ВС. Годовая программа ЦТО на сегодняшний день составляет совокупно 8-11 C-Check и до 100 A-Check в год самолетов западного флота. Недавно произведено техническое обслуживание первого в СНГ «Боинга-757-200», принадлежащего «Туркмен хова еллары». До этого момента ни одно ремонтное предприятие СНГ не выполняло ТО самолетов западного производства для иностранного заказчика. Таким образом, «Узбекистон хаво йуллари» вновь захватывает пальму первенства среди авиакомпаний СНГ.

По отзывам представителей заказчика, они не ожидали встретить в Узбекистане базу техобслуживания, организованную по европейским стандартам. Они считают, что организация производства АП UAT, ее оснащение и квалификация персонала находятся на уровне мировых стандартов. Директор этого предприятия Анатолий Миндарь сказал, что специалисты ЦТО отлично справились с работой. Никаких технических проблем не возникало, нужно лишь наладить систему снабжения.

Представитель компании «Боинг» Кевин Ростигар отметил, что к тому, что именно в ташкентском ангаре произведено техобслуживание «Боинга-757-200» из Туркменистана, отношение фирмы «Боинг» самое положительное.

— Здесь умеют работать, — сказал он, — я не удивлен, что все получилось хорошо, ведь организация производства АП UAT, оснащение и квалификация персонала находятся на уровне мировых стандартов.

В рамках развития экспортной деятельности ведется серьезная работа с «Люфтганза Техник» по созданию «Делового Партнерства» с UAT в части обслуживания и ремонта самолетов западного производства. Сотрудничество будет комплексным и включит в себя, помимо технических аспектов, решение маркетинговых задач. Уже заключены маркетинговое соглашение и соглашение о техническом сотрудничестве, в рамках которых «Люфтганза Техник» и оказала АП UAT техническую поддержку по обслуживанию туркменского «Боинга». Представитель «Люфтганза Техник» Винченцо Морелли сказал, что в ЦТО сосредоточена потенциальная база для технического обслуживания западных самолетов. «Первый экспортный лайнер — ответственный этап, — отметил он, — и я смело могу сказать, что в ближайшие годы это предприятие станет еще более мощным и обретет новых экспортных заказчиков».

Мубарям РАХМАЕВА.

☑ *2002 год — Год защиты интересов старшего поколения*

МУДРОСТЬ ДОЛГОЛЕТИЯ

В Мирзо-Улугбекском районе Ташкента немало жителей, отметивших свои восьмидесятые и девяностые дни рождения. Одной из них является Фатима-опа Эргашева, жительница махалли имени Ахмада Яссави. В этом году ей исполнилось 96 лет.

Соседи по махалле отзываются о ней как об очень чуткой, внимательной и доброй женщине. Многие из махаллинцев обращаются к Фатиме-опе как к самому мудрому человеку за помощью и советом в разрешении многих бытовых, семейных и других вопросов и проблем, касающихся повседневной жизни. Молодые люди почитают за честь получить благословение перед свадьбой у этой женщины. Ни одно мероприятие в махалле не проходит без участия Фатимы-опы, воплощающей в себе изумительный пример долголетия в сочетании с образцовым даже для многих молодых здоровьем. А уж традиционный сумаляк к весеннему празднику Навруз варится в махалле им. А. Яссави только под ее руководством.

В кулинарном деле умудренная жизненным опытом женщина знает толк. Ее правнуки без труда смогут отличить тонкий аромат и вкус лепешек, приготовленных бабушкиными руками, от других, пусть и не менее вкусных. А такие изыски, как манты, плов, бешбармак и лагман, едят только у Фатимы-опы дома. Несмотря на свой преклонный возраст, занимается эта женщина и заготовками на зиму — ведь дети и внуки навещают свою любимую маму и бабушку не только летом.

Старается она не отставать и от происходящего в мире — она всегда в курсе всех событий, происходящих на нашей планете. Причем памятью долгожительница обладает превосходной — готова не только рассказать все новости последнего информационного блока, переданного по радио или телевизору, но и, что называется, «с хода» назвать любой телефон родственников, соседей или знакомых.

Однако нельзя сказать, что Фатиме-опе позволяет держать форму легкая жизнь. Чего не было, того не было. Еще во время войны женщина осталась одна с тремя маленькими детьми на руках, старшему из которых было всего 12 лет. Но и тяжелая работа — сначала на хлопкоочистительном заводе, потом на кабельном и, наконец, на консервном — а вместе с ней и жизненные условия не сломали, а только укрепили дух и волю женщины. Именно это вместе с умением стойко противостоять жизненным трудностям, она впоследствии передала и своим детям, а затем и внукам.

Во время одной из последних перестроек в махалле был снесен консервный завод, а вместе с ним и домик Фатимы-опы, в котором выросли все ее дети и внуки. Расстаться с родными местами оказалось не по силам — ведь Фатима Эргашева прожила в этом районе практически всю свою жизнь. Поэтому от нее поступила просьба о выделении квартиры в одной из новостроек на месте снесенных домов. К сожалению, в просьбе было почему-то отказано. Но не привыкшая по жизни отступать Фатима-опа решила добиться положительного для себя решения. И добилась — в родной махалле семье были выделены две квартиры, в одной из которых сегодня со старшей внучкой и ее сыном и проживает героиня нашего материала.

Делясь с нами «секретами» своего прекрасного здоровья, Фатима-опа отметила три главных, на ее взгляд, принципа. Человек, желающий дожить до ее лет, должен, во-первых, реагировать на все жизненные проблемы спокойнее, стараясь как можно меньше внимания обращать на все плохое, во-вторых, беречь нервы и не расстраиваться по пустякам, и, в-третьих, правильно и вовремя питаться. О последнем у женщины существует отдельное мнение, следуя которому, каждому человеку стоит начинать день со стакана кипяченой воды, позволяющей очищать организм, и включить в свой рацион кефир и традиционные восточные энергетические «добавки» — курагу, мед, орехи и т.д. При соблюдении всех этих правил Фатима-опа гарантирует, что каждый сможет дожить до ее возраста и сохранить свое здоровье, ясный рассудок и доброе сердце.

...Мудрость долголетия рождает простые и вместе с тем правильные желания. Каждый день Фатима-опа молится за мир на земле, за здоровье руководства страны и ее народа. Кто сможет упрекнуть в этом маленькую, мудрую и добрую женщину? Думается, никто...

А. КАЮМОВА.

СЕКРЕТ СЧАСТЬЯ

Они сидели рядом за праздничным столом, как и сорок пять лет назад, когда была их свадьба. Милые, добрые, с чуть застенчивыми улыбками на лицах — супруги Рамзиддин Буриевич и Санталат-опа Зиямухамедовы.

Все, кто их знает, отзываются с великой похвалой, любят, уважают за добрый, открытый нрав, гостеприимство, умение помочь в трудную минуту. И еще — отмечают, что это поистине счастливая супружеская пара.

А познакомились они случайно. Встретились в доме отдыха. Санталат встреча эта не показалась чем-то значительным, ведь во время отдыха люди часто знакомятся, а потом также легко расстаются, унося с собой лишь поверхностное воспоминание. Но молодой человек с веселыми, ясными глазами, кажется, уже решил про себя, что нашел свою судьбу. Его тактичное, рыцарское ухаживание развеяло сомнения Санталат. Так они поженились.

Жили вначале у родственников. Потом получили комнату от предприятия. Когда же появились дети, переехали в трехкомнатную квартиру на Юнусабаде, где живут и по сей день. Здесь всегда царят уют, чистота и порядок, а двери открыты для гостей.

Санталат-опа суетится, подливая чай. Угощает тортом.

— Дочка испекла, — улыбается она. — Любит печь.

Гузаля и Зафар — дети Зиямухамедовых. Кажется, совсем недавно ходили они в школу, играли в любимые детские игры, а, глядишь, — у обоих уже свои семьи, дети.

— Наши дети сами выбирали профессию, — говорит Рамзиддин Буриевич. — Может быть, не совсем следуя семейным традициям, но — по призванию.

От родителей и сын, и дочь унаследовали постоянство в выборе, уважение к труду. Да и трудно было не унаследовать эти качества. Сорок пять лет отработала ветеран труда Санталат Зиямухамедова на Ташкентской кондитерской фабрике. Начав отварщицей, поднялась до начальника смены. Имеет за свой труд многочисленные поощрения, награды. Не раз выезжала за пределы республики делиться опытом.

Под стать супруге и Рамзиддин Буриевич — ветеран труда, экономист, занимавший ведущие должности на предприятиях столицы. Умение полностью отдаваться делу родители передали детям.

— Сейчас сам удивляюсь, как это мы все по молодости успевали,— говорит Рамзиддин Буриевич. — Но помогали друг другу во всем. Не делили домашние обязанности на «твои» и «мои».

Если жена дежурила на фабрике, детей из школы встречал Рамзиддин-ака. Кормил обедом, помогал готовить уроки. Сегодня он по-прежнему бодр, деловит, подвижен. Так же, как и его дорогая «половинка». Приятно видеть, как супруги общаются между собой, понимая друг друга с полуслова, зачастую просто чувствуя, что думает или желает другой.

Полная взаимная гармония — так, пожалуй, можно определить их отношения на протяжении сорока пяти лет супружества. Когда вся семья — дети, внуки (их у четы Зиямухамедовых пятеро) — собирается за праздничным столом, с них хоть картину пиши, настолько любо-дорого смотреть на эти жизнерадостные лица, слышать шутки, веселый говор, смех.

Супруги Зиямухамедовы приближаются к своей «золотой свадьбе». Так в чем же, по их мнению, секрет семейного счастья?

Как и много лет назад, оба считают, что выбор своей «половины» — дело нешуточное. С пылу, с жару крепкую семью не создашь. Нужно время, внимание и, самое главное — любовь. Та самая любовь, которой в избытке одарила жизнь наших «долгоженов» — Рамзиддина-ака и Санталат-опа Зиямухамедовых.

Т. АРТЕМОВА.

Поклон и уважение старости

Центральной библиотекой Мирабадского района подготовлена программа бесед и циклов, посвященных Году защиты интересов старшего поколения. Одна из них состоится буквально на днях на тему «Опыту поучись — старости поклонись». Она будет организована сотрудниками библиотеки и активистами махалли «Саллар».

Старейшие читатели вместе со своими внуками придут в здание библиотеки, где старожилы расскажут о своей жизни, поделятся своим богатым жизненным опытом, затронут злободневные проблемы. Затем будет проведена викторина, в которой внукам предстоит ответить на вопросы, касающиеся жизни бабушек и дедушек. Самым знающим вручат интересные книги.

Нужно отметить, что акции такого рода в столице стали традиционными. Они положительно влияют как на людей преклонного возраста, так и на молодое поколение нашей страны.

Руслан РАСУЛОВ.

☑ *Человек и его дело*

МОЯ ПРОФЕССИЯ — ТАКСИСТ

На оживленных городских улицах, проспектах и автострадах мелькают сотни такси, но не каждый день за рулем такого автомобиля можно увидеть женщину...

Галина Ивановна Чернобровцева водит такси вот уже почти 30 лет. И даже сейчас, находясь на заслуженном отдыхе, она, несмотря на жару или ненастную погоду, каждое утро ровно в 7 часов выезжает в дорогу, уже на своей собственной машине.

— В юности я не представляла себя в роли таксиста, у нас в семье никто не сидел за рулем. Но я как в 19 лет получила права, так по сей день за рулем. Люблю я свою профессию. И хотя говорят, что женщина-водитель — явление довольно редкое, исключения все же бывают... — улыбается Галина Ивановна.

Будучи школьницей, Галина Чернобровцева принимала активное участие во всех общественных мероприятиях, уже в таком юном возрасте в ней обнаружился актерский талант. Больше всего на свете Галина любила петь, поэтому, как и любая из девчонок, мечтала о блестящей карьере артистки.

— Я решила попытать «счастья» в Москве, куда поехала с подругой-одноклассницей, — вспоминает Галина Ивановна. — У нее отец был режиссером, вот мы и понадеялись на его помощь. Однако вскоре я вернулась домой, в родной Донецк. И сегодня, оглядываясь назад, точно могу сказать, что не жалею, что не вышло из меня артистки — их ведь очень много, а таксисты тоже нужны. Именно со времени возвращения из белокаменной начинается отсчет трудового стажа Галины Чернобровцевой. Держа в руках удостоверение водителя, она в 19 лет садится за руль грузовой машины! Молодая, неопытная, но с огромным желанием работать, Галина бороздит дороги родного Донецка.

Когда весть о землетрясении в Ташкенте донеслась до Украины, она тут же решает ехать в Узбекистан.

— Помню, как моей поездке воспротивилась мама, — вспоминает она. — «Такая молодая, куда ты собралась?» Брат тогда настаивал на вторичном поступлении в институт, только учиться я должна была на инженера-конструктора. А я все-таки села в поезд и поехала в Ташкент. И осталась здесь жить...

В Ташкенте полным ходом шли восстановительные работы, и Галина Ивановна вновь за рулем грузовика доставляла на объекты различные строительные материалы: песок, цемент, кирпичи. А позже, когда открылся таксопарк, перешла работать туда.

Ее знакомые устали спрашивать: «Не боишься ли? Неженская это все-таки работа — таксист!» А она только отмахивалась — мол, поздно уже об этом рассуждать, к работе водителя прикипела...

И, правда, работа таксиста сложна, но довольно интересна, много разных людей встречается на пути. Однажды Галина Ивановна даже примирила молодую пару. Ехавший в такси молодой мужчина рассказал Галине Ивановне о том, что поссорился с женой и едет теперь к своим друзьям тоску «заглушать». Недолго думая, она подвезла его прямо к цветочному магазину, помогла выбрать букет и затем благополучно доставила до дома. Вместе с парнем Галина Ивановна поднялась на площадку, и, когда дверь открыла молодая женщина, она ласково сказала: «Не ссорьтесь больше, берегите друг друга».

Интересных историй на счету Галины Ивановны немало, ведь зачастую именно таксисту в пути люди доверяют свои горести и радости.

А еще, считает Галина Ивановна, таксисты не позже журналистов узнают о событиях, происходящих в нашем городе, — каждый пассажир расскажет что-нибудь интересное, и в день таких «историй» набегает очень много...

... Вот прошел еще один день. Галина Ивановна возвращается все по той же давно знакомой, но уже освещенной вечерними огнями улице домой — туда, где ее любят и ждут, к своей семье...

Шахноза ТУРАБЕКОВА.

☑ *На международном меридиане*

УЗБЕКИСТАН — ГЕРМАНИЯ: 10 ЛЕТ ДРУЖБЫ

С каждым годом укрепляются взаимовыгодные связи между Узбекистаном и Германией. Развиваются сотрудничество в общей борьбе с терроризмом, восстановлении Афганистана и, конечно же, узбекско-германские связи в области экономики, культуры, содействия развитию, образования.

— Германия, — сказал на состоявшейся на днях пресс-конференции Чрезвычайный и Полномочный Посол ФРГ в Узбекистане г-н Мартин Хеккер, — всемерно поддерживает Узбекистан в проведении реформ. Федеральное правительство с момента установления дипломатических отношений выделило 183,25 миллиона евро, из них — большую часть именно для финансового сотрудничества. В рамках последних межправительственных переговоров обе страны договорились о том, что приоритетом дальнейшего сотрудничества будет сфера рыночной экономики. В частности, поддержка Германии будет при этом сконцентрирована на развитии профессионального образования, ориентированного на узбекистанский рынок труда. Например, в Ташкентском колледже по туризму уже начато осуществление пилотного проекта по подготовке работников гостиничного хозяйства и ресторанного бизнеса.

Благоприятный инвестиционный климат, созданный в Узбекистане, способствует привлечению финансовых вложений в самые разные отрасли народного хозяйства. Естественно, и ФРГ не осталась в стороне. Осуществлены инвестиционные проекты по производству неметаллических труб на совместном предприятии «Хобас ТАПО», ремонту взлетно-посадочных полос и модернизация международного терминала для пассажиров Ташкентского аэропорта, организации сборки кормоуборочной техники в СП «Ландтехник-Ташкент», производству приборов учета потребления холодной воды и так далее.

Особенно важным элементом отношений между Германией и Узбекистаном является обмен в области культуры. Еще в 1993 году в Бонне было подписано соответствующее соглашение. Деятельность посольства и других представленных в Узбекистане германских культурных организаций разнообразна. Она проявляется в многочисленных мероприятиях в области музыки, театра, кино, живописи, которые проводятся германской стороной зачастую в сотрудничестве с узбекскими партнерами. Ярко выделяется в этом плане образованный в 1998 году в Ташкенте Институт Гете — Интер Национос. Им инициированы и проведены джазовый концерт с участием Барбары Деннерляйн, Дни европейского кино, лекции «Роль ислама в современном Узбекистане» профессора Бассама Тиби, театральная работа с инвалидами — спектакли берлинского театра «Тиква» и так далее. Совсем недавно была сделана постановка оратории «Мессия» Генделя. А впереди — первый концерт Мюнхенского камерного оркестра в здании Государственной консерватории Узбекистана, продолжение программы театра для инвалидов, выставка «Масштабы дизайна» и еще несколько культурных мероприятий.

— Республика Узбекистан, — отметил в завершение Мартин Хеккер, — была, есть и останется одним из самых важных и уважаемых партнеров Германии.

А. ЩЕРБАНЬ.

Одна из крупнейших компаний на телекоммуникационном рынке Узбекистана Daewoo Unitel с каждым днем увеличивает количество своих клиентов, предлагая им высококачественную сотовую связь. На днях она подключила к своей сети шестидесятитысячного абонента.

УВЕЛИЧИВАЯ ЧИСЛО АБОНЕНТОВ

На сегодняшний день компания является ведущим оператором сотовой связи по количеству абонентов и по площади покрытия сети GSM. Не случайно в своей деятельности компания использует именно этот стандарт. Глобальная система мобильной коммуникации— одна из самых надежных систем цифровой сотовой связи. Ее технологии обеспечивают высокое качество связи с минимальными помехами и шумами, а также отличаются точностью передачи и возможностью расширения сервисных услуг для своих абонентов.

Компания Daewoo Unitel предоставляет услуги сотовой связи во всех крупных городах Узбекистана. А строительство новой двухдиапазонной сети GSM 900/1800 стала очередным шагом к повышению уровня обслуживания клиентов. В начале нынешнего года эта сеть была сдана в эксплуатацию в Ташкенте — стандарт GSM 1800 был разработан специально для городов с большой плотностью населения.

Сегодня компания предоставляет высококачественные услуги сотовой связи во всех крупных городах Узбекистана: ими пользуются жители Хивы, Джизака, Ангрена, Гулистана, Ургенча и Ургута, Нукуса и Каттакургана. Филиалы компании открыты в Карши и Термезе, в перспективе планируется их создание и в Навои, Ургенче, Гулистане, Нукусе и Шахрисабзе.

Недавно компания отметила свое пятилетие коммерческой деятельности на рынке Узбекистана. Определенный этап развития завершен, однако Daewoo Unitel по-прежнему стремится к модернизации технологий, удешевлению услуг и, разумеется, увеличению числа своих абонентов.

Ирина КУЗЕВАНОВА.

☑ *На тему дня*

НОВОЕ В ТАМОЖЕННОЙ ПРАКТИКЕ

Кабинет Министров Узбекистана за последние месяцы принял ряд постановлений, которые внесли изменения в таможенную практику страны. За разъяснениями положений этих документов мы обратились к первому заместителю начальника Управления Государственного таможенного комитета по г. Ташкенту Саидодилу Саидоминовичу ГУЛЯМОВУ.

— Прежде хотелось бы отметить, что в целях эффективности взыскания всех полагающихся таможенных платежей, профилактики попыток контрабандного ввоза товаров сотрудники УГТК по г. Ташкенту уделяют большое внимание разъяснению среди заинтересованных лиц положений постановлений Кабинета Министров от 6 мая «Об упорядочении ввоза товаров физическими лицами на территорию Республики Узбекистан», от 31 мая «О дополнительных мерах по унификации импортных таможенных пошлин», от 19 июля «О мерах по предотвращению незаконного ввоза в республику и реализации потребительских товаров», от 20 августа «Об отмене лицензирования и мерах по совершенствованию ввоза и реализации потребительских товаров на внутреннем рынке Республики Узбекистан».

Только за летние месяцы этого года специалисты таможенного дела провели несколько встреч, полностью посвященных этой тематике, с предпринимателями, занимающимися внешнеэкономической деятельностью, организовали ряд мероприятий, способствующих разъяснению среди населения сути вышеуказанных постановлений.

В Ташкенте на крупных вещевых рынках таможенники совместно с сотрудниками налоговой службы постоянно проводят разъяснительную работу среди предпринимателей, продавцов импортных товаров. На многих рынках созданы специальные консультативные пункты, где заинтересованные лица могут получить многостороннюю профессиональную консультацию по всем вопросам таможенного законодательства. При необходимости специалисты оказывают своевременную помощь тем, кто занимается торговлей импортом. На всех таможенных объектах города вывешены памятки, в которых доступно комментируются и разъясняются все аспекты нововведений.

— Усовершенствованы ли законодательные таможенные акты в связи с принятыми документами?

— Безусловно. К примеру, для полноценной реализации этих постановлений Кабинета Министров специалисты Государственного таможенного комитета, заинтересованных министерств и ведомств разработали и утвердили три новых нормативных документа — «Положение о порядке определения предназначения товаров, перемещаемых физическими лицами через таможенную границу Республики Узбекистан», «Положение о порядке взимания единого таможенного платежа и зачисления его сумм в государственный бюджет», «Изменения и дополнения в Инструкцию о порядке заполнения грузовой таможенной декларации».

— Скажите, пожалуйста, что следует прежде всего выделить в «Положении о порядке определения предназначения товаров, перемещаемых физическими лицами через таможенную границу Узбекистана?»

— В первую очередь то, что владелец товара обязан заявлять о цели его ввоза, предприниматель, перемещающий товары, должен указать их перечень, количество и стоимость, а также подтвердить, что они не предназначены для производственной или иной коммерческой деятельности, заявив об этом на оборотной стороне таможенной декларации формы Т-6.

Право определять предназначение товаров предоставлено должностному лицу таможенного органа. При определении цели ввоза инспектор основывается на общепризнанных международных нормах и практике, учитывая характер, количество и частоту перемещения груза. А также все обстоятельства поездки человека. Если у инспектора есть основания полагать, что товары перевозятся через таможенную границу не для личного пользования, должностное лицо таможенного поста принимает решение об отнесении товаров к категории «для коммерческих целей». В Положении изложены факторы, которые необходимо принимать во внимание при установлении предназначения товаров.

— В таком случае что, прежде всего, необходимо сделать физическим лицам, занимающимся импортом товаров, для законного осуществления своей коммерческой деятельности?

— Люди, занимающиеся импортом товаров для коммерческих целей, прежде всего должны обязательно зарегистрироваться в органах местной власти и получить удостоверение на право осуществления импортно-экспортных операций.

— Поясните, пожалуйста, в каких случаях товары не облагаются таможенными пошлинами?

— Согласно постановлению Кабинета Министров импортными таможенными пошлинами не облагаются товары, завозимые в Узбекистан бюджетными организациями или по их заказам за счет бюджетных ассигнований для собственных нужд без решения правительства, что раньше было обязательным условием при получении льготы.

— Насколько оправдано использование тарифных и нетарифных методов реализации таможенной политики?

— Установление научно обоснованных ставок таможенных пошлин, бесспорно, способствует как насыщению внутреннего рынка товарами, так и защите его от недобросовестных поставок, стимулированию отечественных производителей. Это истекает из функций таможенного тарифа.

Подготовила Гульнора АБДУНАЗАРОВА.

К ДНЮ УЧИТЕЛЕЙ И НАСТАВНИКОВ

Букеты осенних цветов в преддверии праздника вручают учителям школ, преподавателям вузов, воспитателям в детских садах.

С праздником вас, наши дорогие наставники! С праздником, который родился как дань глубочайшего уважения к тем, кто учил нас, а теперь учит наших детей и внуков, стремясь передать им знания, накопленные человечеством, знания, из которых рождаются понимание, уважение, любовь, забота — все, что подвигает на дело, нужное и полезное человеку и обществу, в котором он живет.

Отмечая День учителей и наставников, мы ощущаем, как многое делается для воспитания подлинно образованных, высококультурных людей в нашей стране.

НА СНИМКЕ: поздравления от своих учеников принимает классный руководитель 6 «Б» класса школы-гимназии № 107 Акмал-Икрамовского района Ольга Андреевна Орлова.

Фото А. БЕЗРУЧКО.

НИ ДНЯ БЕЗ ЛЮБИМОГО ДЕЛА

За 70 лет существования Ташкентский колледж связи выпустил более 40 тысяч специалистов. Без преувеличения можно сказать, что около 30 тысяч из них являются учениками Якуба Низамовича Муминова — преподавателя высшей категории, заведующего кафедрой линейных сооружений связи, мастера производственного обучения. Якуб Низамович проработал в колледже уже более 40 лет. Казалось бы, пора на заслуженный отдых. Но не отпускают — говорят, что без него не обойтись. Бывают такие люди, которым стоит хотя бы один день не появиться в привычном кругу, и всем сразу становится неуютно, кажется, что не хватает чего-то главного. Якуба Низамовича коллеги считают именно таким человеком. Его кабинет никогда не бывает пустым — за 42 года работы ему еще ни разу не приходилось обедать или пить чай в одиночестве.

— Жена уже привыкла готовить обед в двойном размере, — улыбается Якуб Низамович. — Знает, что ко мне обязательно кто-то придет — спросить о чем-то, посоветоваться или просто проведать, узнать, как дела. В основном приходят ребята, которые у меня учились.

Они звонят, пишут письма, присылают открытки почти со всех областей республики, да и не только. Выпускники колледжа работают сейчас во многих странах мира — Америке, Канаде, Австралии, Израиле, Греции, Франции... Однажды Якуб Низамович оказался с товарищами в Баку. В гостинице мест не оказалось, и они пошли прогуляться на набережную. Вдруг к ним подбежал человек, который радостно приветствовал Муминова, — оказалось, это был один из его бывших учеников. Он быстро решил проблему с жильем. Таких вот радостных неожиданных встреч на памяти Муминова было немало — в Москве, Магадане, Новосибирске.

Пожалуй, попав в группу к Якубу Низамовичу, новички для себя в первую очередь отмечают необычность проведения занятий — здесь нет нудных лекций и необходимости писать пухлые тома конспектов. Муминов придерживается нетрадиционных методов обучения: уроки проходят в форме диалогов с ребятами. Кроме того, учитель сам приготовил огромное количество плакатов, постоянно использует так называемые опорные конспекты — краткие изложения лекций, которые предложил в 80-е годы В. Ф. Шаталов. Вообще он считает свой колледж образцово-показательным в том плане, что оснащение лабораторий, мастерских и кабинетов в нем отвечает всем необходимым требованиям. А коллектив колледжа, в свою очередь, считает Муминова образцовым педагогом. На вопрос о том, о ком из мастеров лучше всего рассказать читателям газеты, замдиректора колледжа, ни секунды не колеблясь, назвал фамилию Якуба Низамовича. И это неудивительно, потому что он из тех, кто по-настоящему любит свою работу. Его можно найти в колледже с 8 утра и до 8 вечера. Недавно Якуб Низамович выходил в отпуск — дома пробыл всего неделю, а потом опять начал приходить на работу, к друзьям, к ребятам.

— Жена, конечно, ворчит иногда, но все понимает — я без своей работы не могу, — говорит Якуб Низамович. — Очень хочется успеть научить как можно больше учащихся, ответить делом на задачи, поставленные в Национальной программе по подготовке кадров.

Можно надеяться, что пока есть в рядах учителей люди, достойные носить гордое звание наставника, наша молодежь найдет верную дорогу в жизни.

Н. УМУРЗАКОВА.

☑ *Из почты «ВТ»*

ГОДЫ, ОТДАННЫЕ БУДУЩЕМУ

СЕГОДНЯ мы чествуем наших любимых учителей и наставников, тех, кто вел нас, а теперь ведет наших детей и внуков по дороге знаний, к кому идут за советом и от кого уходят с надеждой. От души поздравляя с профессиональным праздником этих терпеливых, ласковых и одновременно строгих и заботливых людей, мы желаем им счастья, здоровья, удачи, успехов в их сложном и таком благородном труде.

Но, поздравляя всех, мы не можем не сказать о тех, кто непосредственно работает с нашими детьми и кому мы весьма благодарны за их труд. Это — учителя школы-гимназии № 180 Шайхантаурского района Тамара Ивановна Петрова, Нина Петровна Дё, отмечающие в эти дни 40-летие своей педагогической деятельности, Мадина Рафкатовна Юсупова, директор школы Юлия Павловна Петропавловская. Благодаря их каждодневному труду наши дети многое знают, ибо умеют эти педагоги самый обыкновенный урок наполнить чем-то важным и значительным. Видимо, это «что-то» и оставляет в памяти их учеников такой глубокий след. И мы, родители, от всего сердца благодарим их за этот профессионализм, за стремление помочь нашим детям стать высокообразованными людьми.

А. Елизарова, С. Саидумаров, Е. Маслова и другие.

☑ *Наши интервью*

КАДРЫ ДЛЯ РЕФОРМ

Пять лет назад в образовательной системе республики была введена новая форма среднего специального обучения — начали создаваться академические лицеи и профессиональные колледжи.

Срок, казалось бы, прошел не столь большой, однако уже накоплен достаточный учебно-методический опыт, создана необходимая база для освоения и совершенствования знаний в соответствии с требованиями государственных и мировых стандартов, в том числе и для преподавательского состава данных учебных заведений. Обо всем этом — наша беседа с начальником Управления среднего специального профессионального образования Ташгорхокимията Мираббасом АЗИМОВЫМ.

— Действительно, реформа образовательной системы имеет огромное значение. В первые ее годы было нелегко, ведь наряду со строительством лицеев и колледжей необходимо было решать вопросы внедрения нового учебного процесса, кадровые, пополнения учебно-методической литературы...

Сейчас задачи первого этапа в основном реализованы, и мы приступили к совершенствованию содержания среднего специального профессионального образования и повышению его качественного уровня в соответствии с требованиями сегодняшнего дня. На базе практически всех учебных заведений нового типа созданы опытные площадки для испытания 52 проектов отраслевых образовательных стандартов, а также 223 учебных программ. Параллельно идет анализ результатов проектов, разработанных в 1999 году с целью внесения необходимых дополнений и изменений в учебно-методический процесс.

18 лицеев и 24 колледжа, находящиеся в столице, оснащены современной техникой и оборудованием, что дает учащимся возможность заниматься по электронным учебникам, иметь доступ к Интернету.

— Как осуществляется программа непрерывности обучения и трудоустройства выпускников лицеев и колледжей?

— Это — одна из злободневных задач на сегодняшний день. Если в 2000-2001 учебном году было пять тысяч выпускников, то в прошедшем учебном году лицеи и колледжи окончили более 25 тысяч юношей и девушек. Более 70 процентов бывших лицеистов и около 35 процентов выпускников колледжей поступили в вузы. Большинство учащихся колледжей трудоустроились. И, хотя проблемы в этом плане есть, хочу отметить самое главное — сегодня колледжи готовят специалистов не по одной основной специальности, а сразу по двум, иногда 3-4 специальностям. Только в колледжах, где обучение проходит по 11 направлениям, можно получить квалификацию по 160 специальностям. В то же время средние специальные учебные заведения дают выпускникам базовые знания, которые важны независимо от профессии. Особый упор сделан на повышение интеллектуального уровня молодого человека.

Лицеи в основном созданы на базе тех или иных высших учебных заведений. Наряду с изучением направлений, связанных с точными, естественными, социально-гуманитарными науками, а также иностранной филологии лицеисты занимаются факультативно по 6 — 7 специальностям, в том числе ассистента лаборатории широкого профиля, переводчика, оператора ЭВМ, массового библиотекаря, делопроизводителя-референта, сотрудника турагентства. В скором времени предусмотрено ввести специальность водителя, в которой заинтересованы не только юноши, но и девушки. Соответственно проблем с тем, что кто-то останется за «бортом», нет и, надеюсь, не будет в дальнейшем.

— Требованием времени сегодня стало совершенствование знаний и педагогами.

—Для осуществления поставленных в данном направлении задач созданы постоянно действующие курсы повышения квалификации. Здесь прошли переподготовку и получили сертификаты качества более половины педагогов лицеев и колледжей. Однако необходимо заметить, что повысившие квалификацию в нынешнем году и в дальнейшем должны будут совершенствовать свои знания, и возможности для этого есть.

Кроме того, более 40 наших педагогов побывали в Южной Корее по линии фонда «Устоз», 10 специалистов прошли подготовку в Германии, Канаде. Соответственно полученные ими знания также внедряются в практику постоянно действующих курсов повышения квалификации.

Ряд лицеев имеет постоянный контакт с учебными заведениями Англии, Германии, опыт работы которых использован при разработке учебно-методических программ.

— А какие условия созданы в этом отношении для учащихся?

— Многие из них участвовали в Олимпиадах международного уровня, в частности, проходивших в США, России, Индонезии. 8 учащихся сегодня обучаются в США как прошедшие конкурс по программе АКСЕЛС. 6 призеров республиканской олимпиады поступили в вузы на льготных условиях, 52 учащихся являются стипендиатами Министерства высшего и среднего специального образования, 19 — Академии наук республики.

В средних специальных учебных заведениях предусмотрен и такой оптимальный вариант обучения, как экстернат. Наиболее успевающие студенты обучаются не три, а всего два года. На сегодняшний день 42 из таких выпускников поступили в вузы.

— Мираббас Улмасович, у вас наверняка есть что сказать коллегам в канун профессионального праздника?

— Учитывая то, что этот праздник отмечается всенародно, хочу пожелать всем здоровья, счастья, благополучия во всем.

Ильмира ЗАЙНУТДИНОВА.

Все начинается с детства...

Хорошо известно, что там, где во главе коллектива стоит знающий, энергичный профессионал, вокруг него всегда собираются такие же неуспокоенные и ищущие сотрудники. Отличник народного образования республики завдетсадом № 516 Шайхантаурского района Динара Наримановна Шарипова сумела объединить вокруг себя таких единомышленников, каждый из которых привносит в работу свою «изюминку».

— Это очень важно, — говорит она, — чтобы с малышами работали опытные, творчески мыслящие педагоги, понимающие, что предлагаемый материал для занятий должен быть приближен к интересам детей и преподноситься в игровой форме. К примеру, учительница английского языка Барно Мирахмедовна Ахрарова в процессе занятий использует игры на внимание, игры-соревнования, стихи и песни, диалоги с героями любимых мультфильмов и сказок, в частности, Незнайкой. Его «присутствие» на занятиях всегда радует малышей, заставляет активнее работать.

Богатый раздаточный, демонстрационный учебный материал присутствует на занятиях, которые ведут воспитатели Л. Асатрян, Р. Мухамедова, Ш. Талипова, З. Бегматова, музыкальный руководитель У. Агзамова.

Показательно, что детсад работает по опережающей программе обучения и воспитания. Занятия здесь ведутся на трех языках: английском, русском, узбекском. В старших группах знакомят с элементарными экономическими понятиями. Здесь созданы театр-студия, кукольный театр, ансамбль узбекских национальных танцев, работают секции футбола, аэробики. Большое внимание уделяется физическому воспитанию. Почти во всех группах используются новые методы закаливания с раннего возраста. Например, кроме утренней гимнастики, здесь введены такие процедуры, как ножные ванны, массаж, пробежки по дорожкам, и многое другое.

Есть здесь и программа совершенствования профессиональной деятельности: введены предметные занятия с воспитателями, которые строятся на основе новых педагогических технологий. Например, проводятся анализ конкретных ситуаций из практики, рейтинги, решение педагогических кроссвордов, работа с перфокартами, деловые игры, конкурсы на самые различные темы. Все это позволяет выявлять лучшее из практики каждого и использовать это в воспитательной работе.

Почти каждый месяц здесь бывают гости. То проводятся дни открытых дверей, то показательные выступления, то семинары по обмену опытом. И в день моего знакомства с детсадом состоялась одна из таких встреч. Нарядные и красивые ребятишки готовились к выступлению. Наблюдая за ними, нетрудно было догадаться, как увлеченно и кропотливо работают воспитатели над каждым номером, продумывая все до мелочей.

В перечне тех дел, на которые умело направляют воспитателей завдетсадом Д. Шарипова, методист Г. Литвинова, не только развитие познавательной активности детей, проведение занятий, включающих большое количество игровых приемов и обусловливающих самостоятельность действий, развитие мыслительной способности, памяти, но и укрепление контактов в воспитательной работе с махаллей, родителями. Работая в тесном контакте, они находят путь к сердцу детей, учат их радости жизни, долгу, развивают внутреннюю свободу, но прививают и послушание, умение отказываться от своих капризов и прихотей. Одним словом, учат быть добрыми, честными, трудолюбивыми, всесторонне развитыми.

С. МУСАХОДЖАЕВ.

УВЛЕЧЕННОСТЬ — ЗАЛОГ УСПЕХА

Часто ли учителя начальных классов могут похвастать высокой успеваемостью своих учащихся и их прилежным отношением к учебе и труду? К сожалению, нет. Но учительница школы № 243 Нодира Максудовна Мусашайхова может. Вот уже тринадцать лет с выпускниками ее класса охотно работают коллеги неполной средней школы. Как ей это удается?

Ответить на такой вопрос Нодире Максудовне нелегко: не сразу отличишь новизну в сложной структуре учебного процесса, а любой метод можно использовать по-разному. Известно, например, что такой традиционный, как рассказ учителя, может вызвать активнейшую работу воображения и мысли, а, может, напротив породить апатию и скуку.

И все же к успеху она относит неизменное следование методическим разработкам, стремление несколько опередить учебную программу, работать по принципу перспективного обучения. Например, программой 1-го класса предусмотрено начать изучение материала с безударных гласных во втором полугодии. В порядке знакомства Нодира Максудовна приступает к безударным в буквенный период обучения, и ее питомцы уже в 1-м классе знают до сорока слов с безударными. Или по математике учительница отрабатывает со 2-го класса нумерацию, сложение и вычитание в пределах миллиона (на базе состава числа в пределах сотни), а счет в пределах ста доводится до автоматизма. И это становится основой дальнейших успехов в обучении.

Мажорный тон — характерная черта ее деятельности. Все учителя, которым приходится работать с ее классом, отмечают, что дети охотно трудятся, с радостью выполняют поручения. Среди этих педагогов очень опытный учитель физкультуры У. Турсунбаева, учитель изобразительного искусства М. Салихова, учитель математики М. Шоумарова. В один голос они говорят, что от работы с классом Нодиры Максудовны получают удовольствие: дети привыкли к спокойному тону общения, призывать их к дисциплине не приходится т. к. ученики чутко отзываются на требования учителей, любое задание стремятся выполнить как можно лучше.

Забота о настроении детей, об их работоспособности на уроке проявляется у Нодиры Максудовны буквально во всем. Не составляет особой сложности определить, что после анализа пейзажной зарисовки, в котором принимает активное участие весь класс, на просьбу учителя передать одним словом возникшее настроение, «состояние души» ребята напишут — «радостно, прекрасно, чудно».

Второе положение — практическая направленность обучения, его связь с жизнью. На уроках по каждому предмету учительница находит возможность расширить представление ребят о жизни взрослых — знакомых и незнакомых. У нее давно стало правилом совершать с детьми путешествия в Страну труда, музеи природы, искусств, Ташкентский метрополитен, Дворец «Туркистон», по историческим местам города Ташкента. Труд узбекистанцев, его результаты составляют содержание многих математических задач, которые решаются учениками в классе. На всех уроках используется карта трудовой деятельности, на которой в картинках отражаются основные виды работ соседнего предприятия и ближайших хозяйств.

И третье направление — связь обучения с воспитанием, превращение их в единый процесс. Ученики Нодиры Максудовны рассказывают и пишут небольшие сочинения о городе, о его прошлом и настоящем, постоянно интересуются новыми стройками, а главное — хорошо знают лучших людей Ташкента, понимают, за что они окружены всеобщим уважением. Учительница использует на уроках разнообразный материал областных, республиканских газет, часто устраивает встречи своих учеников с детским поэтом Пулатом Мумином, писателями.

Приступая к изучению новой темы, она говорит: «Ребята, сегодня перед нами стоят большие и трудные задачи. Чтобы их решить, нужно будет воспользоваться теми знаниями, которые вы получили на предыдущих уроках». И, обращаясь к повторению пройденного, старается активизировать работу учеников, с ее точки зрения, особо нуждающихся в дополнительном повторении материала. Например, есть в классе дети, математическая речь которых несколько отстает от речи большинства. Именно их Нодира Максудовна просит при повторении назвать компоненты умножения в ряде примеров, записанных на доске. Те, кто больше других нуждается в закреплении навыков устного счета, будут опрошены при решении примеров. Все вместе отыщут возможные их способы, доказывая рациональность предлагаемого решения того или иного примера. Многовариантность в решении примеров помогает найти самый легкий способ.

Весь урок строится так, чтобы не только передать детям новые знания, но и помочь им преодолеть трудности в усвоении материала. Это достигается, например, нацеливанием на рациональное решение задач, за счет проведения соревнований, когда каждый ряд получает свою задачу. Победителем в предложенном соревновании оказывается тот ряд, который первым правильно и рационально завершает работу над задачей. Таким образом, у детей возникает потребность в индивидуальной работе и одновременно стремление привнести лепту в успех своих товарищей.

Нодиру Максудовну особенно интересует, как развиваются питомцы нравственно, как они смотрят на окружающую жизнь и думают о своем месте в этой жизни. На уроках и во внеурочное время она проводит беседы, создает необходимые педагогические ситуации, чтобы выяснить, как формируется у каждого ребенка представление о доброте, труде, долге, дружбе, взаимной помощи в учебе, в общественных делах.

Для нее характерны стремление выделить главное в каждом учебном предмете, в каждой теме и выработанная годами привычка к самоанализу. Много лет она тщательно анализирует каждый урок: все ли сделано из того, что намечалось? Что упущено и почему? Что не получилось? В центре такого анализа — вопросы развития у детей познавательных возможностей, интереса к учению, воспитание умения самостоятельно преодолевать трудности.

И все же главная причина успехов Нодиры Максудовны — это ее увлеченность работой, любовь к детям. Но об этом как-то не принято говорить в беседах с коллегами, которые пришли на урок, чтобы послушать, посмотреть. Некоторым кажется, что все дело в «наборе» методов и приемов, а на самом деле — это чуткое отношение к каждому ребенку, каждодневные хлопоты о своих питомцах.

С. САИДУМАРОВ.

☑ *Своими глазами*

ГЕРМАНИЯ С ВЫСОТЫ СЕМИ СОТЕН СТУПЕНЕЙ

(часть II)

Лично для меня мероприятия, включенные в молодежную программу, участником которой я так счастливо стал, сами собой разделились на два вида: культурные и развлекательные, хотя, честно говоря, и «культурные деньки» вся студенческая группа пыталась подвести под развлекательные: дискотеки, боулинг-, бильярд- и гольф-клубы, не говоря уже о ежедневных вылазках в бассейны. Но выделить из массы положительных эмоций впечатления, связанные с богатым культурно-историческим наследием Германии, просто необходимо.

Молодежная программа проходила в нынешнем году в небольшом баварском городе Гюнцбург, а это означало прежде всего экскурсию в столицу федеративной земли Бавария — Мюнхен.

Мюнхену присущи все атрибуты города мирового значения. Но в то же время в нем царит своя, неповторимая атмосфера. Мюнхенцы очень живые, настоящие «ходячие моторчики». Но все меняется, когда заходишь в знаменитую пивную «Хофбройхаус». С посетителей слетает вся деловитость, и они делаются просто веселыми и любящими отдохнуть добряками. Кстати, во всем мире знают баварское пиво, которое варят согласно Закону о чистоте пива от 1516 года. Хмель для него баварцы возделывают сами. Очень высоко ценятся знатоками и франконские вина.

Но не стоит думать, что отдых жителей Мюнхена сводится только к кружке холодного пива. В сердце города расположен Олимпийский центр, где каждый горожанин может выбрать занятия спортом по душе, как, впрочем, и по карману. А для тех, кто любит спокойный образ жизни, недалеко от «Олимпия-Центрум» раскинулся Английский парк с живописными зелеными аллеями и тихими прудами, великолепие которого можно обозревать с высоты 290-метровой «Олимпийской башни».

Еще одна интересная экскурсия — в Ульм. Этот город как никакой другой производит впечатление полной гармонии современной жизни с историческим прошлым. Ульм по праву считается городом законодателем моды. Его фирменные магазины и супермаркеты посещают жители и других федеративных земель. И это не только потому, что цены устраивают как продавца, так и покупателя, но и потому, что жизнь здесь насыщена яркими красками, приобретающими особый оттенок в часы ночной прогулки по городу.

А вот, попав в старую часть города — Мюнстер, — можно испытать ни с чем не сравнимое чувство освобождения от тяжести грехов. Для этого необходимо преодолеть 768 ступеней самой высокой в мире церкви Ламберта. Такое испытание способно устрашить легкоатлета, но не паломников, взбиравшихся некогда на недоступную высоту.

Несмотря на то, что Штутгарт является столицей другой федеративной земли — Баден-Вюртемберг — не посетить известный автомобильный концерн «Даймлер-Крайслер» мы просто не могли. Завод, являющийся промышленной маркой Штутгарта, выпускает автомобили, признанные во всем мире. Наша группа могла воочию наблюдать процесс сборки машин — от выреза металлической основы до подбора фар и оформления салона. К сожалению, снимать было запрещено. Оно и понятно, ведь конкуренция в сфере автомобилестроения в Германии очень велика: «Порше», «Фольксваген», «Опель», «БМВ» пытаются не отставать на мировом рынке.

Бавария богата парками, такими, как, например, парк Шенбуш под Ашаффенбургом, Хофгартен в Ансбахе — подлинные произведения садового искусства. Поражают воображение и роскошные старинные дворцы и замки. В первую очередь следует упомянуть дворцы «сказочного короля» Людвига II — Линдерхоф и Нойшванштайн. Не менее великолепны архиепископские резиденции в Вюрцбурге и Бамберге. На охрану своего культурного наследия Бавария ежегодно выделяет свыше 50 миллионов евро, сберегая уникальные образцы архитектуры барокко и рококо, среди которых — монастырские церкви Банца и Этталя, Базилика 14 святых и церковь Вискирхе под Штайгаденом, которая была включена ЮНЕСКО в список памятников всемирного культурного наследия.

Культура культурой, а какой же молодежный лагерь без спорта и игр? В этой поездке я познакомился с премудростями одного из экстремальных видов спорта — водными лыжами, или «вассерски». Это занятие не для лентяев, скажу я вам. Вроде бы и легко научиться немудреным правилам: встал на лыжи и пошел бороздить водные просторы, да не тут-то было. Равновесие соблюдай, вперед не наклоняйся, да еще первые пять-десять секунд на корточках проехать надобно! Именно поэтому даже у самых спортивных ребят удачной оказывалась лишь шестая попытка. Зато ощущение от пяти предыдущих — прямо-таки захватывающее. Представьте себе человека, стремительно съезжающего в воду и пытающегося после полного погружения встать на ноги, то есть на лыжи, но вместо этого «бесстрашно» бороздящего водную гладь животом.

«Канатная высотка» — что-то очень похожее на конструкции наших канатоходцев, но только гораздо выше. Она укреплена на прочных опорах. Наряду с простым канатом здесь имеется деревянный мост, мотающееся из стороны в сторону бревно и «канатные дороги» с препятствиями. Эти конструкции замкнуты в круг и поднимаются на высоту 30 метров. Безусловно, была и страховка, но свистящий в ушах ветер, постоянно качающаяся опора под ногами и редкие спасательные веревки для поддержки создавали хорошие условия для дополнительной дозы адреналина в крови. Зато аплодисменты стоящих внизу после преодоления дистанции — лучшая награда за победу над собственным страхом.

«Леголенд», или страна известного во всем мире детского конструктора, была построена в пригороде Гюнцбурга в мае нынешнего года. За столь короткий срок парк аттракционов стал известен во всей Европе, и сегодня «Леголенд» называют одним из символов современной Германии.

Датская компания «Лего» перед началом строительства выбирала страну, где суждено было вырасти чудо-парку, и выбор пал на Германию. Громадная по площади страна «Лего» напоминает «Диснейленд» и предлагает посетителям более двадцати видов аттракционов. Есть здесь «мини-ленд», то есть «маленькая страна», где из кубиков лего сконструированы целые города — с автотрассами, улочками и людьми на них. В мельчайших деталях воспроизведены в «мини-ленде» собор Святого Марка в Венеции, рейхстаг и Бранденбургские ворота, морской порт Гамбурга, горные ландшафты Швейцарии, аэропорт в Мюнхене и старая часть Франкфурта... Помимо кафе и ресторанов, в «Леголенде» функционирует

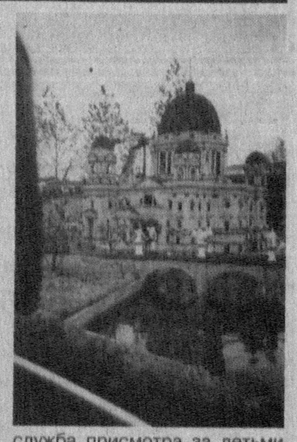

служба присмотра за детьми и дом животных. Инвалидов сопровождают специальные проводники, консультирующие о сложности аттракционов. А для тех, кто не хочет покидать страну вечного детства без сувениров, работают четыре магазина, где каждый товар имеет логотип «Лего».

Германия многолика, образ ее складывался веками, но, соприкоснувшись с ее народом, традициями, самое главное, с ее душой, можно легко рассказывать о ней, возвращая себя назад, в недавние воспоминания...

Дмитрий КАРАСЕВ,
студент факультета международной журналистики УзГУМЯ.

К ОСЕННЕМУ ПРИЗЫВУ ГОТОВЫ!

С началом октября по всей республике начнутся мероприятия в рамках осеннего призыва в ряды Вооруженных Сил Республики Узбекистан 2002 года. О том, насколько подготовлены к проведению этой акции столичные призывные пункты, и о многом другом, мы побеседовали с начальником отдела управления по делам обороны города Ташкента подполковником Анваром Ахатовичем САЛАМОВЫМ.

— На девятой сессии Олий Мажлиса Президент Узбекистана И. Каримов отметил некоторые недостатки в учетно-призывной работе отделов по делам обороны республики, — рассказал А. А. Саламов. — В силу этого было принято решение о создании специальной комиссии, которая на днях побывала с инспекционной проверкой районных призывных пунктов во всех областях Узбекистана. Работала эта комиссия, в состав которой вошли сотрудники аппарата Президента Республики Узбекистан, Министерства здравоохранения и Министерства обороны Вооруженных Сил РУз, и в нашем городе. В ее поле зрения входили все аспекты призыва на срочную военную и альтернативную службу, в том числе контроль за оснащением призывных пунктов необходимым медицинским инвентарем и оборудованием, санитарным состоянием участков, бытовых условий и т.д. Думаю, подобная проверка была просто необходима. Ведь давно известно, что от первого впечатления, которое складывается у будущего солдата в призывном пункте, зависит его дальнейшее отношение к службе в рядах Вооруженных сил в целом. Я считаю, что с первого же «знакомства» важно создать у юноши правильное и благоприятное восприятие армейского уклада жизни.

— Что же показала проверка? В каком состоянии сегодня находятся призывные пункты Ташкента?

— Не хочется хвалиться, однако, думаю, стоит сказать, что к осеннему призыву 2002 года столица Узбекистана готова. Все мероприятия в рамках этой акции пройдут, уверен, как и планировалось, а значит успешно. Инспекция комиссии показала, что в городских районных пунктах по призыву сохраняется нормальная рабочая атмосфера, присущая проведению этих ответственных мероприятий. Отрадно отметить, что есть, если так можно сказать, передовики, у которых дела обстоят даже лучше, чем у их соседей. К числу таких можно отнести пункты по осуществлению призыва в Яккасарайском, Шайхантаурском, Мирзо-Улугбекском и Хамзинском районах Ташкента. Здесь проделана работа по подготовке к осеннему призыву на высшем уровне. Немногим уступают своим коллегам в Акмал-Икрамовском районе. Дело в том, что здание отдела по делам обороны в этом районе требует капитального ремонта. На данном этапе этот вопрос решается в районном хокимияте, поэтому отделу или будет оказана помощь в проведении капитального ремонта, или выделено новое помещение.. В любом случае на качестве работы этот факт, будем надеяться, не скажется, тем более, что в ближайшее же время вопрос будет решен.

— Сегодня ведутся разговоры о реформе в армии. Не могли бы вы прокомментировать некоторые изменения?

— В первую очередь это будет касаться внесения изменений в Закон «О всеобщей воинской обязанности и военной службе», а также в Закон «Об альтернативной службе». В данное время разработана целевая концепция, в которой специалистами было учтено практически все, включая и опыт передовых стран. Кроме того, были учтены и пожелания самих солдат, проходящих действительную службу, военнослужащих, уволенных в запас, ветеранов Вооруженных сил. Одним из немаловажных аспектов реформирования станет переход с 18 месяцев срочной службы до 12-ти.

К тому же разрабатывается программа по подготовке института резервистов — проводится организационная работа по выделению этой категории узбекистанцев вещевого довольствия, предоставления каких-либо льгот на случай отрыва от производства и т.д.

Давно назрел вопрос об альтернативной службе. Возможно, если будет проведена реформа, то теперь юноши, проходящие альтернативную службу, смогут параллельно поступать во всевозможные учебные заведения: колледжи, лицеи, вузы. Иными словами, права призывников расширяются. Но все это пока только планы, только наметки на будущее. Однако как бы то ни было вся работа, которая сегодня проводится по вопросу реформы Вооруженных сил, направлена только на улучшение качества подготовки отечественных солдат, условий службы в армии и подготовки высококлассных специалистов своего дела — дела защиты своей Родины.

Подготовил А. ГЕННАДЬЕВ.

Что? Где? Когда?

С 30 сентября по 6 октября — в Государственном музее искусств Узбекистана продолжит свою работу выставка движущихся восковых фигур из Санкт-Петербурга. Музей открыт с 10 часов.

С 30 сентября по 6 октября — в кинозале «Кино олами» ЦДО ВС РУз зрители смогут увидеть остросюжетный фильм с Томом Крузом в главной роли «Особое мнение». Начало сеансов в 12 и 17 часов. Также в эти дни в кинозале будет демонстрироваться новый российский боевик «Антикиллер». В ролях — М. Ульянов, А. Балуев, Е. Сидихин, С. Шакуров. Начало сеансов в 14.30 и 19.30.

1 октября — в киноконцертном зале «Зарафшан» пройдет музыкальное шоу «Калейдоскоп». Начало в 19 часов.

С 1 по 5 октября — во Дворце дружбы народов пройдут концерты народной артистки Узбекистана Насибы Абдуллаевой «Умримни бағишладим сизга...» Начало в 19 часов.

2 октября — в детской библиотеке № 9 Мирабадского района пройдет беседа, посвященная Дню учителей и наставников, — «Учитель — это призвание». Начало в 11 часов.

2 октября — в ГАБТе имени Алишера Навои опера Дж. Верди «Травиата». Начало в 18 часов.

2 октября — в Академическом русском драматическом театре Узбекистана спектакль по произведениям А. Навои «Тайна китаянки». Начало в 18.30.

3 октября — в библиотеке № 8 Мирабадского района пройдет беседа «Поучение наставника — бальзам!». Начало в 14 часов.

3 октября — в Ташкентском театре музыкальной комедии (оперетты) пройдет благотворительный спектакль для ветеранов второй мировой войны, воинов-интернационалистов, пенсионеров, студентов «Не поверишь, жена, — умру!» Пьеса Исфандияра, музыка У. Салихова. Начало в 18 часов.

3 октября — в театре «Аладдин» спектакль по пьесе Ж. Ф. Реньяра «Единственный наследник». Начало в 19 часов.

С 4 по 6 октября — в кинотеатре «Казахстан» будет демонстрироваться новый американский боевик «Обитель зла». В главной роли Мила Йовович. Начало сеансов в 14.30, 17 и 19 часов.

4 октября — в Центральной библиотеке Мирабадского района пройдет беседа «Старости поклонись, у опыта учись», посвященная Году защиты интересов старшего поколения. Начало в 16 часов.

5 октября — в Академическом русском драматическом театре Узбекистана спектакль по пьесе М. Ласега «Мужской род, единственное число». Начало в 17 часов.

5 октября — в малом зале Государственной консерватории Узбекистана пройдет концерт молодых исполнителей. В исполнении камерного оркестра «Туркистон» (художественный руководитель и главный дирижер — заслуженный деятель искусств Узбекистана Ильдар Азимов) прозвучат произведения Вивальди и Моцарта. Начало в 18 часов.

6 октября — в Ташкентском театре музыкальной комедии (оперетты) утром — сказка для детей У. Салихова «Волшебная хурма» (начало в 11 часов), вечером — оперетта Ж. Оффенбаха «Прекрасная Елена» (начало в 17 часов).

6 октября — в ГАБТе имени Алишера Навои в 12 часов дети смогут увидеть балет И. Морозова «Доктор Айболит», а в 17 часов — опера Дж. Верди «Трубадур».

6 октября — в киноконцертном зале «Зарафшан» пройдет выступление детского мюзик-холла с участием шоу-группы «Аладдин». Начало в 13 часов.

6 октября — в Академическом русском драматическом театре Узбекистана спектакль по пьесе А. Островского «На всякого мудреца довольно простоты». Начало в 17 часов.

Спорт

ГЛАВНАЯ ЦЕЛЬ — ПОБЕДА

ВЧЕРА в южнокорейском городе Пусане на главной спортивной арене стартовали XIV Азиатские игры. Около 18 тысяч спортсменов, представляющих 43 делегации нашего континента, начали спор за 420 комплектов наград в 38 видах спорта.

14th Asian Games BUSAN 2002 9. 29 - 10. 14

Спортивная делегация нашей страны вот уже на протяжении шести дней находится в Олимпийской деревне, расположившейся в столице Азиады. Узбекистан представлен на этих крупных состязаниях делегацией из 280 человек, в том числе 214 спортсменов. Из всего «набора» спортивных дисциплин, призовые места в которых будут оспариваться на играх, наши соотечественники примут участие более чем в двадцати. Свое мастерство отечественные атлеты продемонстрируют в греко-римской и вольной борьбе, настольном и большом теннисе, дзюдо, таэквондо, боксе, каратэ, тяжелой и легкой атлетике, пулевой стрельбе, фехтовании, велогонке и велотреке, футболе, академической гребле, гребле на байдарках, плавании, спортивной и художественной гимнастике, синхронном плавании, стрельбе из лука, баскетболе и современном пятиборье.

Кроме того, в Пусан отправилась и делегация борцов, представляющих узбекскую национальную борьбу кураш, которая за последнее время завоевала огромное признание во всем мире.

— Надеемся, что на предстоящих Азиатских играх, — сказал на встрече с журналистами перед отъездом делегации президент Национального олимпийского комитета Узбекистана С. Рузиев, — организаторы смогут предоставить возможность провести показательные выступления нашим курашистам. Уверены, эта демонстрация станет еще одним аргументом для того, чтобы кураш был представлен на следующей Азиаде...

Также на пресс-конференции руководитель НОК нашей страны отметил, что на соревнования такого уровня, как правило, едут только лучшие из лучших — те, кто своими достижениями смог отстоять себе право на участие в этом крупном континентальном состязании, проводящемся раз в четыре года.

— Мы планируем завоевать в Южной Корее не меньше двенадцати золотых наград, — поделился с представителями СМИ С. Рузиев. — Только подобный расклад сможет дать нам возможность занять место в пятерке сильнейших делегаций из всего состава игр.

Что ж, будем надеяться, что нашим спортсменам в этом году удастся сделать больше, чем на последних подобных играх в 1998 году в Бангкоке. Напомним читателям, что четыре года назад в столице Таиланда делегация Узбекистана с 6 золотыми, 22 серебряными и 12 бронзовыми наградами смогла занять в общекомандном зачете лишь десятую позицию. Но для подобных заявлений у спортивного руководства олимпийского движения нашей страны есть все основания. По информации, полученной там же, в НОКе, довольно неплохо на нынешний момент зарекомендовали себя в мире отечественные боксеры, радуют своими достижениями и победами борцы греко-римского стиля, вольники и дзюдоисты, не отстают от них и легкоатлеты, хорошую предстартовую подготовку прошли узбекистанские велогонщики, да и заслуги наших теннисистов вселяют уверенность в осуществление самых смелых планов и надежд.

Так или иначе, а на митинге, посвященном отбытию узбекистанской делегации в Пусан в Ташкентском аэропорту, каждый из спортсменов заверил, что приложит максимум сил, воли, старания и своего мастерства для достижения главной цели — победы.

А. МАРИНИН.

Мозаика соревнований

БОРЬБА ГРЕКО-РИМСКАЯ. В Москве прошел чемпионат мира. По оценкам специалистов, представители Узбекистана выступали на этом турнире неплохо, продемонстрировав хорошую технику и выносливость. Однако до медалей не дотянули.

Лучший результат — 5-е место — показал Баходир Курбанов в весовой категории до 66 кг. 6-ю — 8-ю позиции с соперниками поделили Аслетдин Худайбердыев (58 кг), Джахонгир Турдыев (74 кг) и Алексей Чеглаков (96 кг).

ФУТЗАЛ. В Ташкенте на спортплощадке Национального университета Узбекистана прошли два товарищеских матча между сборными Узбекистана и Кыргызстана.

Первую встречу хозяева выиграли со счетом 3:2. Голы у победителей забили Азамат Абдураимов, который недавно попрощался с большим футболом, его однофамилец Шавкат Абдураимов и Дильшод Данияров.

Второй поединок тоже остался за узбекистанцами. Мяч, забитый тем же Шавкатом Абдураимовым с пенальти, принес им победу с минимальным преимуществом 1:0.

ФУТБОЛ. 27-й тур в первой лиге был ознаменован калейдоскопом результатов. Лишь два матча завершились с одинаковым счетом 1:0 «Цементчи» и «Ситора» обыграли «Касансай» и «НБУ-Азию». Самый крупный перевес победителя зафиксирован в Гулистане, где местный одноименный клуб разгромил команду «Салыкчи» из Ташобласти — 5:0. Еще в двух встречах победы одержали хозяева полей: «Шурчи» и «Кимегар» взяли верх соответственно над «Туроном» — 3:1 и «Кувой» — 2:0. А «Шуртану» в Гузаре пришлось уступить «Джейхуну» из Ургенча со счетом 1:2.

* * *

В составе участников футбольного турнира XIV Азиатских игр произошли некоторые изменения. По разным причинам Иордания и Монголия отозвали свои заявки, а Таджикистан дисквалифицирован за неурядицы в собственной федерации.

Не желая проводить соревнования в усеченном варианте, АФК заменила выбывшие сборные другими. В итоге после жеребьевки группу «Д», где будет выступать команда Узбекистана, пополнила дружина Палестины. В группе «Е» свои силы испытает возрождающаяся сборная Афганистана. И в группе «F» борьбу за место в четвертьфинале поведут футболисты КНДР.

Т. ЗАХАРОВ.

ЧЕТВЕРТЫЕ НА КОНТИНЕНТЕ —ТОЖЕ НЕПЛОХО

В ОАЭ завершился чемпионат Азии по футболу среди участников не старше 17 лет.

После полуфинального матча, проигранного узбекистанцами сборной Кореи со счетом 0:4, поединок за третье место против китайцев ожидался с большой тревогой. И, как выяснилось, не зря. Ближе к перерыву так и хотелось перефразировать строчки из известной сказки о Мальчише-кибальчише — «Нам бы только второй тайм простоять, да в добавочное время продержаться».

Не получилось. В самом начале заключительной 45-минутки юные представители Поднебесной организовали очередную атаку по правому флангу с последующей передачей в штрафную площадь. Там выше всех выпрыгнул 18-й номер Янг Нинг и нанес удар головой. Голкипер сборной Узбекистана Александр Лобанов, впервые вышедший в стартовом составе, как-то неловко всплеснул руками и позволил мячу беспрепятственно пролететь под перекладиной.

Пропустив гол, узбекистанцы встряхнулись. Перестали только отбиваться, на каждый выпад соперника стали отвечать своим. Но все равно заметное превосходство китайцев в физической подготовке дало о себе знать. Они без особого труда удержали победный счет 1:0 и выиграли бронзовые медали, а с ними и третью путевку на чемпионат мира, который состоится в Финляндии.

Чемпионом же континента стала сборная Кореи, обыгравшая в финале по пенальти команду Йемена — 5:3. К этой малоприятной для футболистов процедуре пришлось прибегнуть по окончании дополнительного времени, когда табло высвечивало две единицы.

Ю. ЛИТВИНОВ.

На удачу надейся, а сам не плошай

Как известно, по решению ФФУ, республику на XIV Азиатских играх будет представлять не сильнейшая, а вторая сборная. Связано это с тем, что сроки проведения матчей Азиады и Лиги чемпионов совпадают. А потому сборной Узбекистана — читай «Пахтакор» и наоборот, пришлось выбирать, какие соревнования престижнее.

Все взвесив, семь раз отмерив, пришли к выводу: вновь созданный клубный турнир, вобравший в себя два прежних — Кубок чемпионов и Кубок обладателей кубков по уровню выше, чем тот, который проводится в рамках Азиатских игр. Не зря от участия в последнем отказались сборные Иордании и даже Монголии, где класс футбола, скажем так, еще очень далек от высокого. Да и в АФК все чаще слышны высказывания по поводу малой эффективности футбольного первенства в программе Азиатских игр.

А посему за месяц с небольшим до открытия форума главный тренер Равшан Хайдаров призвал под знамена сборной вторые номера Узбекистана и, как мог, наладил командную игру. А первыми и последними контрольными матчами наспех сколоченного коллектива стали две встречи в Дели против сборной Индии, также готовящейся к поездке в Пусан. По приезде гости уступили со счетом 0:2. Затем, акклиматизировавшись, выиграли — 1:0. Гол забил Руслан Вагапов.

После визита на вопрос, как дела, наставник ответил: «В команде, естественно, нет звезд мирового уровня, которые могли с листа сыграть так, как хотелось бы. Будем надеяться на удачу и на то, что мы все-таки умеем».

С. ДУМА.

Муз «ВТ» обозрение

Рихард Вагнер Тетралогия «Кольцо нибелунга» — 1848-1874

Тетралогия «Кольцо нибелунга» — главный труд всей жизни великого немецкого композитора Рихарда Вагнера. Более четверти века он создавал свой шедевр. Началось все в первой половине XIX века, когда Вагнер, находясь под впечатлением от героической поэмы «Песня о нибелунгах», задумывает создать свое оригинальное произведение. Первый вариант либретто «Кольцо нибелунга» композитор опубликовал в 1848 году. Причем писался литературный материал довольно интересно. Сначала появилась третья часть тетралогии (опера «Зигфрид»), затем по настоянию Листа Вагнер написал вторую часть (опера «Валькирия») и лишь спустя несколько лет — первую («Золото Рейна») и четвертую, заключительную («Гибель богов»). Окончательно либретто «Кольцо нибелунга» было закончено в 1853 году. К этому времени уже три года Вагнер работал над музыкой к тетралогии. В 1874 году произведение было полностью готово. На сегодняшний день тетралогия «Кольцо нибелунга» считается самым сложнейшим оперным произведением. Мало какой театр сегодня рискнет поставить ее в полном объеме. Слишком уж это дорогое удовольствие. Да и по отдельности сценические воплощения опер, входящих в тетралогию («Золото Рейна», «Валькирия», «Зигфрид» и «Гибель богов»), увидеть в наше время довольно проблематично.

MICHAEL JACKSON «Thriller»-1982

Выпуская в свет 20 лет тому назад «Thriller», Майкл Джексон и его продюсер Квинси Джонс, наверное, и думать не думали, что этот альбом станет не просто легендарным, а «определит направление развития поп-музыки конца XX века». Пластинка действительно получилась идеальной. Искусные аранжировки, убойные хиты («Billie Jean», «Beat It», «The Girl Is Mine» — до сих пор считаются лучшими песнями в творчестве Джексона), а также участие в записи альбома таких звезд, как Пол Маккартни и Эдди Ван Хален, принесли «Триллеру» феноменальный успех. 37 недель на первых местах в хит-парадах мира, более 40 миллионов проданных копий, семь наград «Грэмми» и премия «Оскар» за клип (режиссер Джон Лэндис) на заглавную песню — этот рекорд в ближайшее время, похоже, побить не сможет никто. Что ж, остается только констатировать, что танцевальная музыка не всегда бывает убогой и примитивной.

PHIL COLLINS «Testify»-2002

Шесть лет Фил Коллинз молчал — ни тебе концертов, ни новых пластинок. Кто-то даже высказывал предположение, что легендарный музыкант и певец, уйдя из своей группы «Genesis», вообще решил завязать с написанием и исполнением песен. Время показало, что это не так. Новый CD Коллинза «Testify» — это доказательство того, что отпуск вещь хорошая и частенько идет на пользу. Альбом получился крепким, стилистически выдержанным. Все на своих местах. Коллинз не стал экспериментировать, а спел так, как он поет уже почти 30 лет. Влияние «Genesis» безусловно налицо, особенно в «Driving Me Crazy». Очень много в альбоме заунывно-лирических песен («It's Too Late», «This Love This Heart», «Testify» и т. д.), но тут сказывается возраст, музыканту уже за 50. Ну а если говорить в целом, то «Testify» — это довольно качественный арт-рок, без какого-либо коммерческого налета.

JOHN MAYALL & «The Bluesbreakers» «Stories»-2002

Легенда белого блюза Джон Майел не перестает поражать своей трудоспособностью. Музыканту уже почти 70 лет, а он с молодым задором практически ежегодно выпускает новые пластинки. Естественно, не все альбомы Майела можно считать безупречными, да вот и новый «Stories», конечно, шедевром не назовешь. Вроде бы неплохо — прекрасная энергетика, умопомрачительная техника игры на музыкальных инструментах, есть несколько хороших песен («King Got The Blues», «The Witching Hour»), а все же чего-то не хватает. Думается, нет в «Stories» хотя бы одного убойного хита. Да и некая усталость в музицировании и у самого Майела, и у его «The Bluesbreakers» прослеживается неимоверная. 40 лет в мире шоу-бизнеса вымотают кого угодно. Может, есть смысл отдохнуть.

Б.В.Г.

Реклама и объявления • Реклама и объявления • Реклама и объявления • Реклама и объявления • Реклама и объявления • Реклама и объявления

ВНИМАНИЮ

представителей средств массовой информации!

Пресс-служба Ташгорхокимията совместно с районными хокимиятами

объявляет конкурс

на лучший публицистический материал, посвященный Году защиты интересов старшего поколения.

На конкурс принимаются материалы, опубликованные в печати или вышедшие в эфир в течение 2002 года (в виде газеты, журнала, а также кассетной записи).

Основное требование конкурса — тема должна быть взята из жизни Ташкента.

Кроме главного приза, предусмотрены также и поощрительные по нескольким номинациям.

Материалы на конкурс принимаются до 1 декабря 2002 года

по следующему адресу:

город Ташкент, ул. Мовароуннахр, 6, пресс-служба Ташгорхокимията.

Тел.: 133-78-23, 139-04-04 (ф.).

ВНИМАНИЮ

ВСЕХ ПРЕДПРИНИМАТЕЛЕЙ И НЕГОСУДАРСТВЕННЫХ НЕКОММЕРЧЕСКИХ ОРГАНИЗАЦИЙ, УЧЕНЫХ И РАБОТНИКОВ ГОССТРУКТУР, СТУДЕНТОВ И УЧАЩИХСЯ.

Хокимият города Ташкента совместно с городским отделением общественного движения молодежи «Камолот» Республики Узбекистан, негосударственной некоммерческой организацией «Развитие инициатив молодежи» впервые в городе Ташкенте проводят

конкурс на «ЛУЧШИЙ ПРОЕКТ ДЛЯ МОЛОДЕЖИ».

Если у вас есть идея социального или коммерческого проекта, направленного на поддержку молодежи, не упустите свой шанс заявить о себе!

Лучшие проекты будут рекомендованы к исполнению, а их авторы будут поощрены.

За дополнительной информацией и формами заявок просим обращаться по телефонам: 137-72-18, 41-80-10.

Если вас заинтересовал наш конкурс, полную информацию вы можете найти в газетах «Тошкент окшоми», «Вечерний Ташкент», «Даракчи», «Налоговый и таможенный вестник», «Туркистон», «Тасвир», «Молодежь Узбекистана».

Информационная поддержка: радиостанции «Терра», «Ориат Доно», «Узбегим таронаси», «Пойтахт».

Веб сайт — www. Toshkentkamolot.uz; Электронная почта Е-мэйл — Tokhir uz@yahoo.com; Aziz rislanov@mail.ru

Заявки принимаются до 23 октября 2002 года.

ПРИЕМ РЕКЛАМЫ И ОБЪЯВЛЕНИЙ
ежедневно, кроме субботы и воскресенья,
по адресу: *ул. Матбуотчилар, 32.*
Телефон 133-28-95.

Коллектив Управления Госкомимущества по г.Ташкенту выражает соболезнование главному специалисту отдела учета поступления средств Галицкой Надежде Ивановне по поводу смерти ее супруга

ГАЛИЦКОГО Анатолия Афанасьевича.

Учредитель — хокимият г. Ташкента

Главный редактор Акмаль АКРАМОВ

Адрес редакции: 700000, г. Ташкент, ГСП, ул. Матбуотчилар, 32.

Газета зарегистрирована в Госкомпечати Республики Узбекистан.
Регистрационный № 10

Газета выходит по понедельникам, средам, пятницам.

ТЕЛЕФОНЫ:
отдел писем — 133-29-70;
отдел рекламы и объявлений — 133-28-95; 132-11-38.
Факс (371) 133-61-10.

По вопросам доставки обращаться в почтовые отделения по месту жительства или в отдел эксплуатации ГСП "Тошкент почтамти", по телефону 133-74-05.

Ответственность за достоверность сведений в рекламе и объявлениях несет рекламодатель.
Время подписания в печать по графику 12.00

Индекс — 116. Способ печати — офсетный.
Формат — А-2. Объем — 2 п.л. Тираж — 7.283.

Типография акционерной компании "Шарк". Адрес предприятия: ул. Буюк Турон, 41.

Номер набран и сверстан в компьютерном центре «Вечерний Ташкент».

Заказ Г-810

1 2 3 4 5 6 Подписано в 13.50