O'ZBEKISTON RESPUBLIKASI PRESIDENTI ARXIVI
INV. №

Вечерний Ташкент

ОБЩЕСТВЕННО-ПОЛИТИЧЕСКАЯ ГОРОДСКАЯ ГАЗЕТА

Газета выходит с 1 июля 1966 года ◆ № 116 (9.766) Среда, 2 октября 2002 года ◆ Цена свободная

СТОЛИЦА: день за днем

ОДНИМ абзацем

❑ *СЕГОДНЯ в музее С. Есенина откроется выставка известного ташкентского художника Виктора Будаева. Экспозиция будет работать в течение всего месяца.*

❑ *В махалле «Уризкор» Акмал-Икрамовского района прошла встреча трех поколений, которая называлась «Уч авлод учрашуви», организованная по инициативе махаллинского комитета и женсовета.*

❑ *Во всех махаллях Бектемирского района прошла акция, целью которой было оказание помощи и поддержки, а также вручение подарков учителям и жителям преклонного возраста, посвященная Дню учителей и наставников и Году защиты интересов старшего поколения. Основное мероприятие прошло в гузаре «Астробод» с участием представителей районного хокимията, фондов «Махалля», «Нуроний» и центра «Духовность и просветительство».*

❑ *В Ташкентском городском отделении фонда «Экосан» идет подготовка к проведению совместной с хокимиятом г. Ташкента традиционной акции под названием «Праздник цветов», которая состоится на улице Сайилгох.*

☑ *В русле реформ*

ПОДДЕРЖИВАЯ ПЕРСПЕКТИВНЫЕ ПРОЕКТЫ

«Процессы либерализации, осуществляемые в Узбекистане, очень важны для нас, — сказал на вчерашней встрече с представителями СМИ генеральный директор Департамента Восточной и Центральной Азии Азиатского банка развития Геерт ван дер Линден. — АБР поддерживает реформы республики в различных областях: сельском хозяйстве, образовании, малом и среднем бизнесе, водоснабжении, транспортном секторе путем технического содействия и займов. Ежегодный бюджет банка для Узбекистана составляет 150 млн. долларов».

Как известно, Узбекистан стал членом Азиатского банка развития в 1995 году. За это время банком предоставлены 11 займов для 10 процентов на общую сумму 497 млн. долларов. Наиболее крупные кредиты были выделены под одобренные проекты развития предприятий малого и среднего бизнеса, перерабатывающих сельхозпродукцию (100 млн. долларов), восстановления и модернизации железных дорог (140 млн. долларов). Финансовую поддержку в объеме 97 млн. долларов получили два проекта в области образования — по совершенствованию издания учебников и улучшению учебных программ в средних специальных учебных заведениях. Приоритетные секторы для финансирования определены правительством нашей страны и АБР в ходе постоянного политического и стратегического диалога. В дополнение к займам для оказания технической помощи не только в названных областях, но и в банковском, финансовом секторах, корпоративном управлении предоставлены гранты на общую сумму около 21 млн. долларов.

Работа продолжается. В этом году одобрен проект по совершенствованию системы питьевого водоснабжения Каракалпакстана и Хорезмской области на 38 млн. долларов. В ближайшее время будут открыты кредитные линии по проектам улучшения таможенной системы, совершенствования системы электропередач между Узбекистаном и Таджикистаном. Ведется изучение проекта прокладки газопровода через территории Туркменистана, Пакистана, Индии.

Как отмечалось на пресс-конференции, основными стратегическими задачами АБР в Узбекистане и в дальнейшем будет поддержка рыночных реформ, смягчение социальных последствий переходного периода.

О. ХАРЧЕНКО.

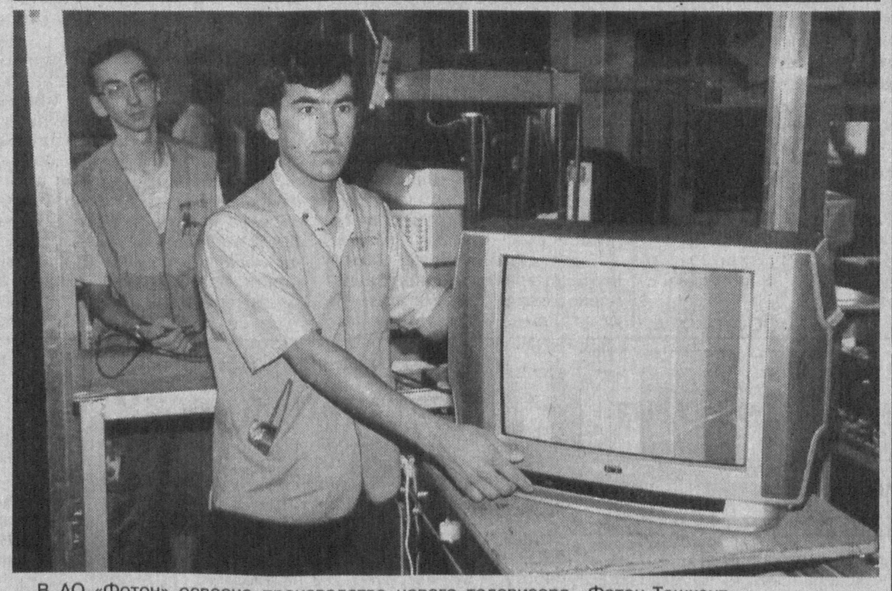

В АО «Фотон» освоено производство нового телевизора «Фотон-Ташкент».

Поначалу их будут выпускать по двести, потом по четыреста штук ежемесячно, и до конца года объем производства новинки составит 500 штук в месяц. Все комплектующие для производства телевизоров приобретаются за счет собственных средств предприятия.

НА СНИМКЕ: Р. Атаманов и Д. Глущенко.

Фото С. ЛЮБЧИЧА.

БУДЕТ ЗАВОД СТЕКЛОВОЛОКНА

Узбекско-швейцарское совместное предприятие «Узгласзайден» планирует к концу 2002 года ввести в эксплуатацию новый завод по производству стекловолокна. Общая стоимость проекта, по предварительным подсчетам специалистов, составит 86,5 млн. дойчмарок.

С созданием нового производства решится проблема импорта технического стекловолокна — теперь оно будет производиться в Ташкенте. Объем производства составит примерно 9 тысяч тонн стекловолокна в год, что позволит не только насытить внутренний рынок качественной продукцией, но и отправлять ее на экспорт. Уже сегодня определен основной отечественный потребитель. Это — СП «Хобас-Тапо», специализирующееся на производстве неметаллических труб.

Соб. инф.

ВЫСОКИЕ НАГРАДЫ РОДИНЫ

Указом Президента Республики Узбекистан в связи с Днем учителей и наставников награждена группа особо отличившихся работников системы образования и воспитания Узбекистана , в том числе по городу Ташкенту

За весомый вклад в воспитание здорового и всесторонне развитого поколения, развитие сферы образования и воспитания в нашей стране, осуществление Национальной программы по подготовке кадров, формирование в сердцах и сознании молодого поколения основ современного мировоззрения, высоких духовных и нравственных качеств, привитие ему чувства патриотизма, верности идеям независимости, а также многолетний плодотворный труд присвоены почетные звания:

«Народный учитель Республики Узбекистан»

Алимовой Хабибе Турсуновне — учительнице начальных классов школы № 241 М.-Улугбекского района

«Заслуженный работник народного образования Республики Узбекистан»

Абдуллаеву Нигмату Убайдуллаевичу — профессору Национального института художеств и дизайна имени Камолиддина Бехзода

Муйдиновой Мукарам Тураевне — заведующей кафедрой «Общественных наук и основ духовности» Ташкентского городского института переподготовки и повышения квалификации педагогов

Турдиеву Нарзикулу Шерановичу — заместителю директора Республиканского центра образования

«Заслуженный наставник молодежи Республики Узбекистан»

Акбарову Азату Юлдашевичу — учителю Республиканской средней специальной музыкальной школы-интерната имени Р. Глиэра

Пак Маргарите Афанасьевне — директору школы-гимназии № 195 Чиланзарского района

Пулатову Шукуру — заместителю начальника Главного управления общего среднего образования Министерства народного образования

Холматовой Шарифе — старшему преподавателю кафедры иностранных языков Узбекского государственного университета мировых языков

«Заслуженный тренер Республики Узбекистан»

Кононерову Валерию Сергеевичу — учителю физического воспитания школы № 19 Шайхантаурского района

За активное участие в осуществлении реформ в сфере образования и воспитания в нашей стране, достойный вклад в претворение в жизнь Национальной программы по подготовке кадров, воспитание молодого поколения в духе патриотизма, дружбы и согласия, гармонизации национальных и общечеловеческих ценностей, а также самоотверженный труд и высокие качества, заслужившие уважение и признание народа и страны, награждены:

орденом «Эл-юрт хурмати»

Абдулхакова Мархабо — учительница истории и обществоведения школы № 284 Сергелийского района

орденом «Мехнат шухрати»

Атабаева Рано — начальник Управления учебников и учебной документации Министерства народного образования Республики Узбекистан

Бухин Владимир Анатольевич — учитель французского языка школы № 44 А.-Икрамовского района

Змиевская Людмила Ефимовна — учительница математики лицея-интерната при Ташкентском государственном техническом университете

орденом «Соглом авлод учун» I степени

Кузиева Шоира Ходиходжаевна — учительница живописи Республиканского художественного колледжа

Хайдарова Мухаббат — учительница узбекского языка средней школы № 43 Юнусабадского района

орденом «Соглом авлод учун» II степени

Саидазизова Сурая Саидовна — преподаватель-логопед вспомогательной школы № 37 Шайхантаурского района

орденом «Дустлик»

Гладышев Валерий Васильевич — директор школы № 145 Хамзинского района

Оспанов Рафаэль Мананович — учитель детской музыкальной школы № 23

Рашидов Хикматулла Фатхуллаевич — директор Республиканского диагностического психолого-педагогического центра профессиональной ориентации учащихся

За активное участие в реализации Национальной программы по подготовке кадров, воспитании и обучении молодежи на основе современных требований, заслуги в формировании в ее сознании чувства верности народу и стране, патриотизма и самоотверженности награждены:

медалью «Шухрат»

Бакирова Муножат Джахангировна — учительница истории и правоведения школы №289 Бектемирского района

Грибанова Татьяна Александровна — директор школы № 158 Мирабадского района

Тохтасимов Шухрат Махмутович — учитель классического танца Ташкентской государственной высшей школы национального танца и хореографии

Потенциал института высок

На днях в Ташкентском автомобильно-дорожном институте (ТАДИ) прошла научно-практическая конференция, посвященная международной интеграции автодорожного образования.

Ее организаторами выступили Министерство высшего и среднего специального образования Узбекистана, Международная ассоциация автомобильного и дорожного образования, концерн «Узавтойул» и госассоциации «Ташгорпасстранс» и «Узавтосаноат». Участие в работе конференции также приняли ректоры профильных вузов стран СНГ и технических вузов Узбекистана.

Главной темой обсуждения стали проблемы современного инженерного образования, а также использование передовых технологий и методов конструирования в автомобилестроении, при строительстве и эксплуатации автомобильных дорог и транспортных коммуникаций.

Участники конференции ознакомились с опытом ТАДИ в подготовке кадров, развитии научной деятельности. Специалистам из других стран действительно есть чему поучиться — за 30 лет в ТАДИ получили образование свыше 30 тысяч специалистов автомобильного транспорта и дорожного строительства. Здесь создано 17 учебных научно-технических центров, поскольку именно институт координирует всю научно-исследовательскую деятельность в области автодорожного комплекса Узбекистана. Преподаватели, а также и студенты ТАДИ принимают активное участие в реализации программы правительства республики и ООН по восстановлению Великого шелкового пути и международных программ «ТАСИС-ТРАСЕКА» и «ТАСИС-ТЕМПУС».

В рамках работы конференции были заключены договора о сотрудничестве с крупнейшими профильными вузами СНГ. Они предусматривают в первую очередь обмен преподавателями и студентами, взаимную поддержку научно-исследовательской работы. Возможно, в перспективе ТАДИ начнет подготовку дипломированных специалистов для стран Центральноазиатского региона. Во всяком случае, потенциал ташкентского института достаточно высок.

И. ШАБАРДИНА.

XXI Информбюро

Вчера, сегодня, завтра

В стране

● ВЧЕРА по всей стране широко и торжественно отмечен День учителей и наставников.

● Президент Ислам Каримов принял в резиденции Оксарой члена правления концерна «Даймлер Крайслер АГ», руководителя Комитета германской экономики по сотрудничеству с Восточной Европой, странами Балтии, Кавказа и Центральной Азии Юргена Мангольда. В ходе беседы состоялся обмен мнениями по проектам и экономическим программам, осуществлять которые компания намерена осуществить в Узбекистане в перспективе.

● Президент страны направил поздравление хлопкоробам Андижанской области, которые выполнили принятые обязательства по сдаче хлопка-сырца.

● В Университете мировой экономики и дипломатии прошла международная конференция, проведенная в связи с 10-летием вуза. Министр иностранных дел Республики Узбекистан, ректор УМЭД А.Комилов зачитал поздравление руководителя нашего государства преподавателям и студентам университета.

● Первые тонны волокна, полученные из урожая нынешнего года, отправлены на экспорт в США, Швейцарию, Италию и другие страны.

● В Ташкентском институте текстильной и легкой промышленности прошла встреча трех поколений, на которой ветеранам института вручены подарки и цветы.

В мире

● Краевой суд отменил решение Красноярского крайизбиркома о результатах выборов губернатора Красноярского края.

● В Кыргызстане завершена работа совещательного органа — конституционного совещания с участием представителей оппозиции, которое рассмотрело вопросы внесения изменений в Конституцию страны.

● В Якутии на реке Лена столкнулись теплоход и буксир. Есть пострадавшие. В результате столкновения буксир затонул.

● После переговоров в Тирасполе достигнуто соглашение о возобновлении вывоза в Россию боеприпасов, хранящихся на территории Приднестровья с тех пор, как здесь дислоцировались российские войска.

● Генштаб Грузии сообщил, что достигнута договоренность о поставках Украиной Грузии зенитных ракет для повышения безопасности пограничных с Россией районов на случай возможных авианалетов российских ВВС на территорию Панкисского ущелья.

● Президент Украины Л.Кучма назвал «большим шагом вперед» создание в Верховной Раде парламентского большинства из представителей девяти так называемых пропрезидентских фракций.

● Согласно аналитическому докладу ЦРУ, Россия входит в число пяти стран — лидеров по распространению СПИДа. Количество ВИЧ-инфицированных в РФ может увеличиться с нынешних 700 тысяч до 5-8 миллионов человек к 2010 году.

● Как сообщили информационные агентства, в Афганистане находятся десятки заложников из числа жителей приграничных районов Таджикистана, которые, наладив связи с наркодельцами, не смогли реализовать «товар» и расплатиться с долгами.

● В Китае широко и торжественно отмечен День образования КНР. Только в Пекин приехало около 1 миллиона гостей.

● После переговоров в Вене в штаб-квартире МАГАТЭ представителей ООН и Ирака принято решение о возобновлении инспекций в Ираке. Багдад заявил о готовности выполнить все требования резолюции ООН и допустить международных инспекторов, которые планируют прибыть в Ирак через две недели, на все объекты. США заявили, что инспектора должны отложить поездку до принятия новой резолюции ООН.

● По сообщениям информационных агентств, в Кувейт под предлогом маневров начали прибывать американские войска. К ноябрю планируется довести контингент американских войск в регионе до 50 тысяч человек.

● Европейский союз потребовал от Швейцарии пересмотреть правила абсолютной банковской тайны, которые помогают некоторым клиентам не платить налоги в своих странах.

● Возобновились вооруженные столкновения между израильтянами и палестинцами на палестинских территориях, в ходе которых погибли три палестинца и один израильтянин.

● На мировых биржах зарегистрирован рост цен на нефть. Один баррель нефти стоил в Лондоне 29 долларов США, а в США — 31 доллар.

● Мятежные армейские части в Кот д'Ивуаре контролируют 40 процентов территории страны. Продолжается эвакуация иностранных граждан из страны.

● Шведский гражданин, задержанный за попытку проноса оружия на борт авиалайнера и по подозрению в намерении захватить самолет и направить его на здание американского посольства в одной из европейских стран, освобожден из-за того, что не удалось доказать его вину в попытке угона авиалайнера.

● Глава правительства Японии объявил состав нового кабинета министров, который практически не изменился.

● В Австрии на автомагистрали Вена — Зальцбург из-за тумана в двух крупных авариях пострадало около 100 автомашин. Пять человек погибли и около семидесяти водителей и пассажиров получили ранения.

● Эксперты Международного валютного фонда предложили выработать законодательный механизм, позволяющий объявлять банкротами целые страны.

● 15 человек погибли в результате столкновения двух военных транспортных самолетов в Индии.

● Мощный тайфун пронесся над центральными и восточными районами Японии. По предварительным данным, два человека погибли и 18 ранены. Отменены рейсы авиакомпаний, приостановлено железнодорожное сообщение.

● Ураган «Лили» разрушил на Кубе жилые дома и другие объекты, вызвал наводнения в ряде районов. Из опасных зон эвакуировано около 300 тысяч человек. Из-за урагана, направившегося в сторону США, отложен старт космического корабля «Атлантис».

● В Великобритании вводится специальная оплата за проезд на автомобилях в центральную часть крупных городов. От уплаты освобождены инвалиды и водители общественного и специального автотранспорта.

● В Германии найдено тело мальчика, который предположительно был похищен. Неизвестные, похитив сына руководителя одного из старейших банков, потребовали выкуп в 1 миллион евро, но, получив деньги, не вернули мальчика.

● Сегодня гроссмейстер Владимир Крамник должен начать матч с суперкомпьютером «Дип Фриц». Победа должна принести ему 1 миллион долларов, ничья — 700 тысяч долларов. Суперкомпьютер может «высчитывать» 3 миллиона комбинаций в секунду.

☑ *Программа «Занятость»*

ПОМОЖЕМ КАЖДОМУ

СЕГОДНЯ в Мирабадском районе на жилом массиве Куйлюк-3 состоялась ярмарка свободных рабочих мест и вакантных должностей, организованная местным органом по труду и занятости.

С самого раннего утра площадка перед семейной поликлиникой № 2 напоминала в прямом смысле этого слова настоящий улей — представители около 20 предприятий района устанавливали свои рекламные щиты, подготавливали проспекты для потенциальных клиентов и посетителей этого мероприятия. Здесь же организаторам помогали подготовиться к началу работы ярмарки председатели и секретари двенадцати махаллинских комитетов, приглашенные для участия в «распродаже» свободных рабочих мест.

— Почему бы и не помочь в таком благородном деле, как обеспечение ташкентцев работой, — говорит председатель махаллинского комитета махалли «Билимдон» Саврниса Джураевна Пулатова. — Тем более что махалля с самого начала оказывала содействие сотрудникам отдела по труду и занятости Мирабадского района — за много дней до начала сегодняшней акции нашими активистами были оповещены все жители. И вот итог — сегодня на ярмарке не только представители махаллинского комитета, но и более 60 жителей «Билимдона», желающие обрести постоянное место работы или пройти переобучение на предлагаемых курсах.

В роли работодателей сегодня выступали и ОАО «Узэлектроаппарат», предлагающее мирабадцам вакансии токарей, резчиков по металлу, экономистов, и «Фотон», нуждающийся во фрезеровщиках, контролерах, рабочих, и Специальное строительное управление «Чидамлилик», срочно набирающее строителей самых разных профилей для работ на строительстве рынка «Ипподром», и другие.

— Мы сегодня выставили порядка 700 вакансий по району, — рассказывает заместитель директора отдела по труду и занятости Мирабадского района Лайло Кадыровна Тимкина. — И это только малая часть того, что мы можем предложить нашим жителям. Весь объем требуемых специалистов будет раскрываться полностью в течение трех ярмарок, которые пройдут в ОАО «Узэлектроаппарат» и на рынке «Мирабад». Что касается сегодняшнего дня, то отрадно заметить — место выбрано для ярмарки правильно, мы достигли цели — стать ближе непосредственно к жителям массива. Посетителей достаточно и из числа махаллинцев, и из числа клиентов, специально приехавших на наше мероприятие из других районов. За полчаса работы направления в конкретные организации получили порядка десяти человек. Жителей близлежащих махаллей, естественно, все равно больше, и, как показывают наблюдения, стремятся они к освоению национальных ремесел. Мы в состоянии помочь им. По всей видимости, курсы в этом направлении будут организованы прямо в махаллях. Иными словами, постараемся сделать все возможное для оказания помощи каждому нуждающемуся в работе.

А. ГЕННАДЬЕВ.

Звучали добрые слова

В хокимияте Акмал-Икрамовского района столицы прошла праздничная встреча, посвященная Дню учителей и наставников, а также Году защиты интересов старшего поколения.

В этом мероприятии приняли участие представители ГУНО, районо, работники районного отдела культуры, фонда «Махалля», Комитета женщин, председатели махаллинских комитетов, руководители учебных заведений, высказавшие много слов благодарности в адрес уважаемых жителей района, внесших свой вклад в воспитание здорового и всесторонне развитого подрастающего поколения.

Многие из присутствующих были отмечены почетными грамотами и памятными подарками.

Также для всех участников встречи, а это более 300 человек, был накрыт праздничный дастархан и организована концертная программа с участием коллективов художественной самодеятельности.

Подобные мероприятия состоялись во всех 46 махаллях района и также завершились концертами, в которых принимали участие ансамбли домов культуры и жители района.

М. ЯКШИГУЛОВА.

ПРЕДПРИНИМАТЕЛЬ

Страница Палаты товаропроизводителей и предпринимателей Ташкента

☑ *Знакомьтесь: СП*

ПО ПРОГРАММЕ ЛОКАЛИЗАЦИИ

Еще несколько лет назад базальтовое волокно было в числе продукции, импортируемой в Узбекистан из-за рубежа. Теперь его производство налажено в нашей республике.

Базальтовое волокно — прекрасный теплоизоляционный материал, который преимущественно используется для изоляции энергетического оборудования на тепловых станциях. Оно в значительной мере заменило ранее широко используемый асбест, как известно, обладающий канцерогенными свойствами и запрещенный Международной конвенцией для использования. К преимуществам базальтового волокна относится не только его экологическая безопасность, но и возможность многоразового использования, что позволяет экономить финансовые ресурсы. Потребность в этой продукции в республике — до тысячи тонн в год.

Узбекско-российское совместное предприятие «Электроизолит» сумело наладить импортозамещающее производство супертонкого базальтового волокна.

— Мы работаем по программе локализации производства, — рассказывает генеральный директор СП Вадим Павлович Шевченко, — используем исключительно местное сырье, качественные характеристики которого достаточно высокие: хорошая плавкость, легкость, минимальное количество примесей. За время работы мы участвовали в ряде проектов на крупных энергообъектах республики. Была внедрена технология изоляции турбин супертонким базальтовым волокном на Навоийской, Сырдарьинской, Новоангренской, Ташкентской тепловых станциях. Изоляция турбин таких крупных энергообъектов требует высокого качества волокна, и мы его обеспечиваем. В ближайшее время намерены участвовать в тендере по реконструкции 9 тепловых котельных Ташкента, условия которого сейчас прорабатываются заказчиками вместе с рабочей комиссией Европейского банка реконструкции и развития.

Любое производство, считают в СП «Электроизолит», должно постоянно развиваться. Поэтому вслед за первой очередью здесь запустили и вторую. Это позволило увеличить объем выпуска супертонкого базальтового волокна. Если за прошлый год его было произведено 240 тонн, то за 8 месяцев нынешнего — уже 250 тонн. Сейчас ведутся пусконаладочные работы на третьей очереди производства. Таким образом, в ближайшей перспективе заказчикам будет отправляться ежегодно до 450 тонн теплоизоляционного материала отличного качества.

— Но это еще не все, — продолжает В. Шевченко. — В наших планах — на следующий год начать выпуск новых видов продукции. А пока предстоит закончить строительство в поселке Нуробад цеха по производству плит из базальтового волокна. Здесь уже ведутся пусконаладочные работы. Будет задействована более сложная технология, которую предстоит освоить нашим специалистам. Мощность цеха на 30-40 новых рабочих мест составит 150-200 тонн продукции в год. Все необходимое сырье — базальт, бентонитовые глины, другие связующие компоненты — имеются в республике, так что завозить ничего не придется. В перспективе плиты из базальтового волокна мы намерены экспортировать. Уже проведены на этот счет переговоры с российскими партнерами.

Так как в республике есть большая потребность в огнеупорном и кислотоупорном кирпиче, то мы занялись и его производством. Смонтировали печи, разработали технологию, обучили людей. Большую поддержку нам оказала ГАК «Узбекэнерго», и теперь мы работаем в тесном контакте. Ежегодная мощность кирпичного производства составляет 500 тонн. Его продукция используется на тепловых станциях, где есть агрессивные среды, как изоляционный материал. Еще одним новым направлением работы в дальнейшем станет организация вермикулитового производства. Вермикулит — также прекрасный изоляционный материал.

Узбекско-российское СП «Электроизолит» с полным основанием можно отнести к постоянно развивающимся производствам настоящего рыночного склада. У него около 10 производственных площадок по всей республике, часть которых — в собственности, часть — арендуется. Если пять лет назад здесь трудились 250 человек, то сейчас созданы рабочие места почти для 600 специалистов. Имеется собственная аттестованная лаборатория по контролю качества изоляционных и антикоррозионных материалов. Действует инженерный центр, где разрабатываются перспективные идеи в целях экономии энергоресурсов, совершенствования технологий. Здесь ориентируются на спрос и беспокоятся о дальнейших перспективах, условиях труда и отдыха людей. А, как известно, немалые вложения и окупаются сторицей.

О. ХАРЧЕНКО.

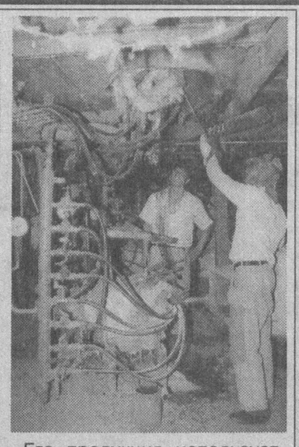

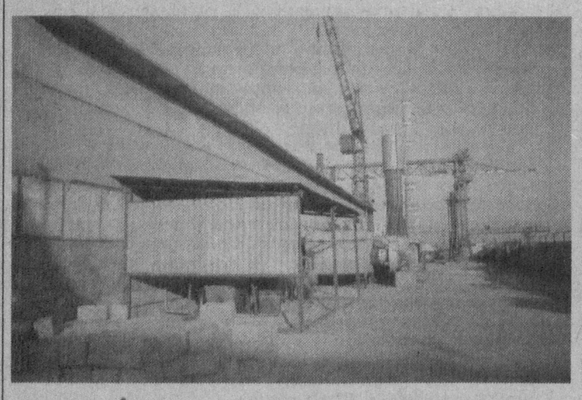

НА СНИМКАХ: производство базальтового волокна; в цехах идет работа.

ФЕСТИВАЛЬ ЭКО-ЖУРНАЛИСТИКИ

Цель объявленного среди СМИ Второго Центральноазиатского фестиваля — популяризация экологической журналистики и привлечение внимания государственных и коммерческих структур к проблемам окружающей среды.

Фестиваль экологической журналистики проводится при поддержке Регионального экологического центра Центральной Азии (РЭЦ ЦА) и Министерства охраны окружающей среды Республики Казахстан. В числе его задач — привлечение внимания государственных и коммерческих структур к проблемам окружающей среды. На нем представляются номинации — пресса, телевидение, радио. Одни из главных требований и условий— глубина, анализ, доходчивость и серьезность подхода к разрабатываемым темам. Победителям будут вручены дипломы и ценные подарки. Финал фестиваля пройдет в октябре 2002 года в Алматы. Региональные координаторы фестиваля из Центральноазиатского региона представят материалы, прошедшие предварительный конкурсный отбор в республиках.

Остается добавить, что в оргкомитет Центральноазиатского фестиваля экологической журналистики входят представители общественных организаций ЦАР.

Подобный фестиваль планируется проводить ежегодно.

О. МИХАЙЛОВА.

МОДНЫЕ ПОКАЗЫ

ВЧЕРА в супермаркете «Metro» началась неделя модной одежды. Более 20 мировых производителей одежды представляют свои модели. Подобное шоу с ежедневными показами в Узбекистане проводится впервые.

Неделя модной одежды — это совместный проект «Metro» и модельного агентства «Asian Style». Он положит начало постоянной торговле одеждой, обувью и аксессуарами в «Metromarket». По доступным ценам там можно будет приобрести качественную модную одежду как для взрослых, так и для детей.

Н. УМУРЗАКОВА.

УЧИТЕЛЬ, ФИЛОСОФ...

В преддверии Дня учителей и наставников в Индийском культурном центре прошел вечер, посвященный этому событию. Одновременно здесь отмечался и День учителей Индии.

— Познание всегда считалось высшей ценностью, поэтому и учитель как распространитель знаний и воспитатель всегда был столь же почитаем, как родители, — отметил, открывая вечер Чрезвычайный и Полномочный Посол Индии в Узбекистане Шарат Сабхарвал. — Что касается Индии, удивительно не то, что люди здесь отмечают День учителей, а то, что день рождения одного из учителей — доктора Сарвепалли Радхакришнана — превратился в этот всенародный праздник.

Директор Индийского культурного центра г-н Дж. Лобо выступил с докладом о жизни С. Радхакришнана, который был первым вице-президентом (1952-1962 гг.) и вторым президентом независимой Индии (1962-1967 гг.), в пятидесятых годах его имя называлось на Западе как имя одного из основных кандидатов на пост Генерального секретаря ООН.

Доктор Радхакришнан начал свою трудовую деятельность как учитель и продолжал оставаться им в течение всей своей жизни.

Он читал лекции в университетах Оксфорда, Лондона и Манчестера, был удостоен рыцарского звания британским правительством, занимался подготовкой Конституции Индии.

За время его пребывания на посту президента Индия пережила бурные события. Радхакришнан справился со всеми проблемами и без колебаний вел Индию только вперед. А, выйдя в отставку, на протяжении последних восьми лет жизни занимался научной работой. Он навсегда остался в памяти индийского народа как великий наставник, философ и государственный деятель, которого чествуют в День учителя.

После рассказа о жизни С. Радхакришнана состоялся конкурс на знание Индии, в котором приняли участие приглашенные на вечер учителя ташкентских школ. В течение 20 минут они отвечали на вопросы специально подготовленной анкеты, после чего жюри из представителей ИКЦ назвало семь победителей, которым были вручены призы — наборы книг, видео- и аудиокассет, знакомящих с Индией.

Галина ВОСТОКОВА.

☑ *Негосударственные некоммерческие*

«РАССКАЖИ СВОЕЙ ПОДРУГЕ»

Не секрет, что многим молодым заграница представляется рекламной сказкой, где жить легко и беззаботно, где каким-то образом, ничего не делая, можно получать большие деньги. И хотя за последние годы заграница стала для нас намного более близким и реаьным понятием, чем раньше, хотя многие из нас успели побывать в Европе, и в Америке, и в зарубежной Азии и воочию убедиться, что дармовые блага ни на кого и нигде сверху не валятся и что даже в самой развитой стране реальность все-таки отличается от сказки, но искушение красивой жизнью нет-нет да и смутит чересчур доверчивые души.

К сожалению, такая доверчивость может очень дорого стоить. Вот только одна цифра — в прошлом году во всем мире около 4 млн. человек стали жертвами работорговцев, причем среди них достаточно высок процент тех, кто уехал из родных мест в поисках более легкой жизни. Попавшись на посулы различных «фирм» и «агентств», нередко действующих как прикрытие для организации преступного траффика, эти люди, в первую очередь девушки и молодые женщины, вместо долгожданной сказки сталкиваются с самой неприглядной действительностью. Притом из этой западни бывает чрезвычайно трудно выпутаться.

Обо всем этом шла речь на семинаре, организованном Информационно-просветительским центром «Истикболли авлод» («Поколение будущего») в школе № 164 Чиланзарского района столицы. Отмечалось, что Узбекистан, как и в отношении наркобизнеса и заболеваемости СПИДом, избежал распространения этой проблемы, но профилактическая работа должна вестись, ведь легче предупредить беду, чем потом исправлять ее последствия.

Семинар в 164-й школе стал первым из сорока, запланированных для проведения в школах района. Проект осуществляется центром «Истикболли авлод» совместно с хокимиятом и отделом народного образования Чиланзарского района и при поддержке отдела информации, культуры и образования посольства США в Узбекистане.

Открывая цикл семинаров «Расскажи своей подруге», заместитель хокима Чиланзарского района, председатель районного комитета женщин Муаттар Садыкова напомнила, как в прошлом году, в начале функционирования центра «Истикболли авлод», его руководителем Надирой Каримовой с волонтерами и при поддержке хокимята было проведено анкетирование учащихся 20 чиланзарских школ с целью выявления проблем, наиболее волнующих молодежь. Эти сведения легли в основу подготовки ряда проектов по работе с молодежью. Муаттар Агзамовна призвала девушек к активности и открытости, без которых подобные семинары не могут стать результативными: «Давайте поговорим, как подруги с подругами или как дочери с матерью».

Проводила семинар Рахиля Муминова — ведущий тренер-преподаватель по менеджменту Академии государственного и общественного строительства и магистратуры Экономического университета.

Обсуждение означенного круга проблем началось с вопроса: «В каких странах и кем вы хотели бы поработать?». В ответ были названы практически все развитые страны мира, а из профессий — дизайнер, юрист, переводчик... При этом девушки практически ничего не знали об обычаях, законодательстве этих стран, а из языков лишь немного владели английским.

На вопрос, слышали ли девушки о проблемах, с которыми они могут столкнуться, оформившись на работу в зарубежные страны, ответы были весьма расплывчатыми. И тогда начался «мозговой штурм», целью которого стало: совместными усилиями, под руководством тренера определить, что толкает иных девушек на скользкую тропу погони за легкими деньгами; какими путями и заманчивыми обещаниями их завлекают агенты преступных организаций; что нужно предпринять, чтобы обезопасить себя, если даже договор на какую-либо работу за границей составлен; куда обратиться за помощью в кризисной ситуации.

Чаще всего на удочку преступных фирм попадаются симпатичные девушки, которые не поступили в вуз, не смогли найти работу, а тут им обещают «золотые горы». И тут очень важно оценить: можно ли доверять конкретной фирме, агентству. Необходимо иметь четкую информацию о стране назначения, о работодателе, условиях работы, оплаты и проживания, должностных обязанностях, сроке действия контракта. И контракт этот непременно должен быть составлен на понятном языке. Главное же правило — не отдавать никому свой паспорт.

А что делать, если все же решение на выезд созрело и агентство кажется заслуживающим доверия? В буклете для девушек «Тебе предлагают работу за границей», подготовленном центром «Истикболли авлод», есть все необходимые рекомендации.

В ходе семинара девушки осознали — непременно следует задуматься, прежде чем соглашаться на предложение агента о выезде за рубеж. Особенно, если фирма обещает легкий заработок и помощь с оформлением документов (это может быть фиктивное приглашение, поддельный паспорт, получение визы через фирму), берет на себя все расходы по устройству на работу, не требует специального образования и квалификации.

Как отметила Надира Каримова, директор центра «Истикболли авлод», семинар достиг своей цели, ведь информирован — значит предостережен, а предостережен — значит вооружен. Центр готов предоставить методические рекомендации для проведения подобных семинаров в любом образовательном учреждении республики, помочь каждой конкретной девушке, женщине — или не попасть в тяжелую ситуацию, или выбраться из нее с наименьшими потерями. И еще здесь уверены, что главным путем предотвращения проблем является нацеливание девушек на возможность активной и благополучной жизни в своем Отечестве.

В. ГАЛИНА.

☑ *Свое дело*

КОГДА У НЕЕ ПОЯВИЛИСЬ ВНУКИ

С возрастом кого-то начинает одолевать усталость, сдает здоровье, и человек замыкается в домашнем мире — уютном, теплом, но все-таки весьма ограниченном. У других же, напротив, с течением лет как будто открывается второе дыхание. Так случилось с Сабохон Хайдаровой, жительницей Бектемирского района, которая, выйдя на пенсию, стала частным предпринимателем.

Чего нет в характере, то не проявится ни в молодости, ни в зрелые годы. Сабохон всегда отличала жизненная энергия, самостоятельность суждений, природная смелость. Она не любила сидеть сложа руки. Зато любила и любит свое дело. Сабохон — портниха. Поэтому, когда вышла на пенсию, когда определилась судьба ее детей и вроде бы замаячила перспектива «пожить для себя», она решительно эту перспективу отвергла.

— Отдала замуж дочерей, женила сына, и у меня появились внуки, — рассказывает Сабохон. — И я стала шить для них — пеленки, распашонки, ползунки, пинетки — ну все, что нужно малышам. А потом подумала — ведь то, что я шью, нужно многим другим семьям. Сколько у нас малышей — в районе, в городе. У людей есть спрос, а у меня — предложение.

Теперь у нее — семейное дело. Муж — шофер, привозит материал, отвозит готовый товар. Сын — упаковщик. Дочь ведает раскроем. Невестка — бухгалтер и отдел кадров в одном лице. Изделия для новорожденных настолько востребованы, что вскоре Сабохон взяла пятерых учеников, положила им зарплату и обучает портновской профессии.

Предпринимательством Сабохон Хайдарова занимается уже три года. Принимала участие в районном конкурсе «Ташаббус», где ее продукция привлекла внимание и заслужила высокую оценку.

— Все время, что являюсь частным предпринимателем, — говорит Сабохон, — я чувствую поддержку нашей районной палаты товаропроизводителей и предпринимателей. Много помогает мне и наш районный комитет женщин, его председатель — Мохира Хашимовна Ташходжаева. Все-таки, понимаете, один в поле не воин, предпринимателю, особенно имеющему небольшое производство, очень нужна поддержка, тогда и дело у него пойдет.

Сабохон Хайдарова предлагает, кажется, идеальный товар — качественный, недорогой и в широком ассортименте. Комплекты для новорожденных — от каждодневных до праздничных, летние и зимние одеяльца, покрывала, пеленки, распашонки, ползунки... Легкие, ситцевые — на лето, теплые фланелевые и трикотажные — на зиму. Цена ситцевой распашонки — 100 сумов, себестоимость ее — 70 сумов. Сабохон не любит «накидывать сверху», потому что знает, как много расходов несут молодые родители, приобретая самое необходимое для малыша.

В производстве Сабохон установила строгий режим экономии — никаких отходов. Все идет в дело. Из обрезков ткани шьются рукавички и пинетки, легкие косыночки, носочки.

Сейчас Сабохон серьезно подумывает если не о магазине, то о специализированном отделе в каком-нибудь из больших магазинов. Не помешала бы и реклама, но на нее у предпринимателя пока нет средств. Хотя товар Сабохон Хайдаровой рекламирует сам себя. Возраст предпринимателю — не помеха. И хочется пожелать этой замечательной женщине, чтобы так продолжалось еще многие годы.

А. СПИРИДОНОВА.

ЛИЗИНГОВЫЕ ОПЕРАЦИИ ДЕШЕВЕЮТ

Как известно, в соответствии с Указом Президента «О мерах по дальнейшему стимулированию лизинговой деятельности» с 1 сентября в Узбекистане отменены таможенные платежи при импорте современного технологического оборудования на условиях лизинга, а лизингодатели освобождены от уплаты некоторых налогов и сборов.

Важно, что в этот Указ вошли предложения, высказанные представителями лизинговых компаний в ходе заседания «круглого стола» на тему «Финансовая поддержка малого и среднего бизнеса», инициированного Бизнес-фондом, страховым агентством «Мадад» и Ташкентским клубом бизнеса. В частности, речь шла об отсутствии льготного налогового режима для осуществления лизинговых операций, освобождения лизингодателей от уплаты налога на добавленную стоимость, а также о других моментах, достаточно сильно ограничивающих деятельность лизинговых компаний.

Так, учтенное в указе предложение об освобождении от уплаты налога на добавленную стоимость позволит лизингодателям увеличить объемы проводимых операций за счет сохранения значительных средств. Одновременно и стоимость лизинговых услуг становится более доступной для клиентов. Свое отражение в указе нашли и другие предложения, высказанные представителями лизинговых компаний.

Согласно документу, технологическое оборудование, завозимое на территорию Узбекистана для передачи в лизинг, освобождается от уплаты импортных налоговых пошлин и ННД при наличии соответствующего подтверждения банка. Кроме того, лизингополучатели освобождены от уплаты налога на имущество, переданное в лизинг. Ранее, например, этот налог выплачивался в размере 2 процентов от остаточной стоимости оборудования.

Как заметил глава узбекско-американской компании «Узбеклизинг интернешнл» Зафар Мустафаев, а также представители компании «Авиализинг» и других, льготы, предоставленные этим правительственным документом, существенно снизят стоимость лизинговых операций примерно в пределах 40 процентов. В целом же деятельность лизинговых компаний отныне будет строиться по-иному, с учетом того, что сейчас появится конкуренция между лизинговыми договорами и кредитами банков.

О. САВЕЛЬЕВА.

Письма в «Вечерку»

Читатель благодарит

Достойны всякого уважения

Отеческая забота нашего государства о людях старшего поколения, детях, инвалидах общеизвестна. И ее мы, инвалиды, приехавшие из разных уголков нашей страны, сполна ощутили в Национальном центре реабилитации (НЦР). К нам были внимательны и доброжелательны врачи Зуфар Адамбетов, Фахретдин Азимов, Даврон Каримбердиев, Александр Михайлович Арушанов. Наилучшим образом стремились выполнить назначения врачей физиотерапевт Гузаль Ниязметова, завотделом Наргиза Набиева, медсестры Саодат Юнусова, Жазира Мусаева, массажистка Гавхар Бабаханова и многие другие.

Даже если бы мы очень захотели, нам не на что было пожаловаться: так хорошо позаботился о нашем лечении и отдыхе весь медперсонал, возглавляемый директором НЦР Н. З. Мухамеджановым, главврачом Б. Б. Полвановым.

У больных людей, как хорошо известно, характер — «не сахар». Мы любим поворчать, пожаловаться. Но на этот раз никому из нас и тех, кто был рядом с нами, для этого не было повода. Вот почему мы и хотим поблагодарить весь коллектив НЦР за их неустанный труд и заботу о нас, больных.

Нарымбет Отамбетов (Нукус), Кадамбай Атабаев (Элликанский район, г. Бостан), Маккамбай Ташметов (Газалкентский район, поселок Кизилсув), Расул Абдушукуров (поселок Халкобад Янгиюльского района).

...недоумевает

Кто починит крышу?

Закончился сентябрь, и скоро наступит сезон дождей. Этого времени я боюсь потому, что кровля нашего дома (7 квартал Юнусабада, дом 41) протекает. В прошлом году я неоднократно обращалась с этой проблемой в ТСЖ «Остробод», однако меры приняты не были. Что делать? Пришлось ремонтировать крышу за свой счет. Но вот беда — после дождей в нынешнем году крыша снова дала течь. Куда я только ни обращалась — и снова в товарищество собственников жилья, и в Юнусабадский хокимият, где мне, кстати, пообещали провести ремонт кровли в III квартале 2002 года. Но так и ждем ремонта до сей поры. Неужели мне снова придется ремонтировать крышу за свой счет?

Р. Фахрутдинова.

... критикует

Молочный «десант»

Каждое утро, невзирая на погоду, первой электричкой прибывают на станцию Шахриобод (расположенную на массиве Ялангач) около сотни молочниц. Согнувшись под тяжестью десятилитровых бидонов в одной руке и с банками каймака и творогом, завернутым в подозрительного цвета тканевые мешки, — в другой, они втискиваются в маршрутные автобусы №№ 83 и 96. Пассажирам, спешащим на работу, в эти автобусы уже не влезть...

Часть из приехавших молочниц оглашает зычными криками спящих жителей массива Ялангач, другие же отправляются прямиком на массив Юнусабад распространять свою молочную продукцию. Мы, жители этих массивов, вынуждены ее приобретать, ибо молоко является необходимым компонентом здорового питания и рекомендуется врачами. Но возникает вопрос: несет ли кто-нибудь ответственность за качество завозимой продукции? Ведь наверняка приезжие молочницы обходят стороной санитарные кордоны.

Опасности заражения различными инфекциями от употребления непроверенных молочных продуктов можно было бы избежать, если бы на прилавках наших магазинов на массиве Ялангач продавался творог, молоко, сметана. Но этих продуктов в ассортименте, к сожалению, нет. Так не пора ли соответствующим органам и СЭС города Ташкента взяться за решение этой проблемы, а предпринимателям наладить в магазинах продажу качественной молочной продукции, столь необходимой для нашего здоровья?

Р. Фазылов, А. Петущак, С. Исматова, Э. Долинская, Е. Лапина и другие.

Получен ответ

«Без учета интересов жильцов»

Под таким заголовком в нашей газете была опубликована заметка, в которой говорилось о недостатках в благоустройстве жилых домов №№ 18, 24, 25, 27 Хамзинского района.

Как сообщили из хокимята Хамзинского района, факты подтвердились. В настоящее время из подвальных помещений вышеуказанных домов откачена вода. Территория вокруг этих домов очищена. Мусоросборочная площадка около жилого дома № 26 очищена от мусора, произведен ремонт мусоросборочных ящиков. Лифты в этих домах находятся в рабочем состоянии, кроме 2-го подъезда дома № 27, где сгорел тяговый двигатель, но сейчас он ремонтируется.

☑ *Их наградила Родина*

РЕПЕТИЦИЯ ЛЮБВИ

Недавно в жизни ведущей актрисы Академического русского драматического театра Узбекистана Людмилы Стоцкой произошло знаменательное событие. Ей, как и многим работникам культуры и искусства нашей страны, в честь 11-й годовщины независимости Узбекистана Указом Президента Ислама Каримова было присвоено звание «Заслуженная артистка республики». И, естественно, что наша беседа с Людмилой Ивановной началась именно с поздравлений по этому случаю.

— Спасибо! Знаете, самой большой неожиданностью стал следующий день после того, как я узнала о присвоении звания. Очень приятно, когда тебя поздравляют, но, когда весь театр, начиная с самых молодых актеров и заканчивая старшим поколением, вышел поздравить, в эти минуты я ощутила сплоченность нашей театральной семьи.

— Людмила Ивановна, сегодня вы — заслуженная артистка, а ведь когда-то все начиналось?

— Я училась в Красноярском педагогическом институте и совсем не собиралась быть актрисой. Был у нас свой театральный кружок. Вот мой преподаватель первым и заметил скрытый до тех пор талант, а его слова: «Быть педагогом — это ведь не твое. Поступай в театральный» изменили мои планы. После второго курса я бросила педагогический институт и успешно поступила в театральный.

— А в Ташкенте вы оказались после учебы?

— Нет. По распределению сначала я попала в Хабаровск, хотя всем сердцем рвалась в Среднюю Азию. Но я все-таки оказалась здесь по определенным обстоятельствам. С 1979 года работаю в Академическом русском драматическом театре Узбекистана.

— Судя по вашему репертуару, сегодня в основном вы играете женщин-современниц. Чем же они так привлекательны?

— Да всем. Своим умением с помощью всевозможных женских уловок находить выход из различных ситуаций. Бороться за свою любовь во имя счастья. Тема любви присутствует во все времена. А героини, которых я воссоздаю на сцене, — они все разные, каждая со своим характером, мировоззрением, этим они и привлекательны.

— В спектакле «Под абажуром» по пьесе Н. Птушкиной вашей героине — Татьяне — приходится многим жертвовать. Насколько вот эта черта «жертвовать чем-то» присуща вам?

— Ну, мы всегда жертвуем чем-то во благо чего-то. Да и разве человек может спустя время жалеть и плакаться на то, что когда-то жертвовал собой? Кстати, в итоге Татьяне улыбается счастье. А оно, как известно, всегда приходит, когда его не ждешь. Не нужно ждать, надо пробовать, искать — это я уже про жизнь. Надо любить все то, что есть у нас сегодня.

— Складывается впечатление, что вы во всем находите только плюсы?

— А так и надо. Я люблю наш город, людей, живущих здесь, их тепло и гостеприимство, люблю свой театр, где нашла и реализовала себя. Так радуется душа, когда зал полон, ты чувствуешь, что нужен. У нас замечательный коллектив,

возглавляемый В. Шапиро. Это удивительно талантливый человек, который помогает всем нам. Но самое главное, что я бы хотела особо отметить: нам нужно научиться дарить друг другу минуты счастья, радости.

— Ну и традиционный вопрос: над чем сейчас работаете?

— Над пьесой «Репетиция любви». Но это помимо основного репертуара. Какая жизнь ожидает этот спектакль — пока еще не знаю. Планов много, но ведь мы, артисты, такой суеверный народ, давайте об этом в следующий раз.

Беседовала Шахноза ТУРАБЕКОВА.

НА СНИМКАХ: Л. Стоцкая — Татьяна (слева) в спектакле по пьесе Н. Птушкиной «Под абажуром».

☑ *Национальная программа по подготовке кадров*

Приходите учиться

«Лучшая инвестиция вашей жизни — вклад в образование!» — под таким лозунгом учебный центр «Бизнес олами» Университета мировой экономики и дипломатии строит свои отношения с учениками. Спрос на дополнительное образование растет, а перед теми, кто предлагает услуги в этой сфере, стоит задача находить наиболее доступные, емкие и эффективные формы обучения.

— Конечно, качественное и эффективное обучение, призванное порой не только дополнить, но и восполнить школьное образование, — первое требование, которое предъявляется нам потенциальными слушателями, — говорит директор центра «Бизнес олами» Г. Н. Чурикова. — И мы не уходим от этого требования. Работая уже семь лет на рынке образовательных услуг, мы стараемся чутко реагировать на запросы времени. Так, недавно наряду с экономическим, лингвистическим, компьютерным и психологическим направлениями у нас появилось еще одно направление, или департамент — «Престиж-образование». Это подготовка к поступлению в лицеи и колледжи наряду, разумеется, с подготовкой желающих поступать в высшие учебные заведения. Открывая новый департамент, мы немного волновались, ведь все новое таит в себе сюрпризы разного характера. Но результат полностью оправдал ожидания — восемьдесят процентов наших слушателей поступили в выбранные ими учебные заведения, среди которых значились УМЭД, Национальный университет Узбекистана, технический университет, финансовый институт, другие престижные вузы. Двадцать процентов поступивших своими знаниями «заработали» себе право обучаться по государственном гранту — я считаю этот процент вполне удовлетворительным.

Направления работы у нас остаются, в основном, неизменными, но учебные программы корректируются в соответствии с требованиями времени и существующими запросами слушателей. В этом году особенно успешно выстроено обучение английскому языку. В течение года наши слушатели получают максимальный объем знаний: семь месяцев уходит на постановку грамматики, три месяца — деловой английский, причем на последнем этапе идет работа или с носителем языка, или стажером из Узбекистана, который проходил обучение в англоязычных странах. Таким образом, закладывается фундаментальная база, дающая возможность уверенно чувствовать себя в поездке за рубеж, в работе с иностранным партнером и других подобных ситуациях.

Помня о том, что учитель сам должен постоянно учиться, мы предлагаем для преподавателей школ серию семинаров. Сначала это были семинары психологического направления, и они, кстати, имели очень большой резонанс среди педагогов, теперь мы провели несколько семинаров по обучению иностранному языку, и тоже весьма успешно.

А. ЛЬВОВА.

☑ *Концерты*

Посланники джаза

Недавно в Государственной консерватории Узбекистана прошел уникальный джазовый концерт под названием «Посланники джаза», в котором приняли участие как музыканты из США, так и ташкентские исполнители.

Организаторами концерта выступили посольство США в Узбекистане, а также Бюро Государственного департамента США по вопросам образования и культуры. Все действо было посвящено величайшему джазмену XX века, одному из основоположников жанра — Луи Армстронгу. Весь вечер американцы — трубач и композитор Эдди Аллен, контрабасист и композитор Марк Петерсон совместно с узбекистанцами — пианистами Владимиром Сафаровым, Гочи Серадзе и ударником Вячеславом Сафаровым исполняли произведения, входившие в репертуар неповторимого Армстронга. Особое настроение для концертного восприятия музыки создавала выставка «Луи Армстронг: король джаза», развернутая в этот вечер в фойе концертного зала Государственной консерватории Узбекистана.

Отрадно отметить, что «Посланники джаза» из Америки, помимо концерта, провели еще мастер-классы для студентов консерватории и воспитанников музыкальных школ Ташкента, тем самым лишний раз доказав, что джаз сближает народы разных культур, и эта музыка давно перестала быть достоянием только американцев — она принадлежит людям всего мира.

Соб. инф.

☑ *Культура мира*

«Подобает быть всегда радостным»

4 октября католическая церковь празднует память святого Франциска Ассизского.

Со времен Ренессанса укрепилось надменное, несправедливое, но весьма устойчивое представление о средних веках как о поре «темной», «мрачной», грубой и невежественной. Это тем более удивительно, что эпоха оставила тысячи свидетельств обратного: рассуждающим достаточно оглянуться на прекрасные соборы, витражи, статуи и миниатюры или заглянуть в философские трактаты, поэтические сборники и романы высокой готики, чтобы заподозрить, что не все в их рассуждениях ладно. Живая, страстная, красочная и многообразная эпоха дала миру целую плеяду таких ярких и талантливых натур, среди которых всегда первым по значению будет основатель ордена «меньших братьев» — святой Франциск из Ассизи.

Он родился в 1182 году в Умбрии, в семье зажиточного торговца тканями Бернардоне. При крещении ему дали имя Джованни. Пережив духовный кризис, он в 1206 году ушел из дома и посвятил себя проповеди евангельских идеалов. Искренность проповеди «брата Франциска» (его монашеское имя), неуклонное следование христианским заповедям любви, терпения и смирения, удивительная способность к сопереживанию чужим радостям и бедам быстро завоевали ему множество последователей. Для тысяч людей Франциск Ассизский стал непререкаемым моральным авторитетом, в народе его прозвали «зеркалом Христа». Избрав жизнь бродячего проповедника, живущего подаянием, Франциск уже через год после ухода из дома заложил вместе с первыми учениками основы братства миноритов («меньших братьев»), которое, после утверждения его устава папой Иннокентием III, превратилось в монашеский орден францисканцев, ставший вскоре одним из самых влиятельных монашеских орденов в западном христианстве и удерживающий эти позиции по сей день.

Одна из самых сильных сторон проповеди святого Франциска заключалась в его призыве «сорадования Христу». В предшествующей христианской традиции были чрезвычайно развиты апокалиптические настроения, чувство греховности мира и человека. Франциск уже не уставал обращать внимание людей на светлые, радостные стороны христианства, заповедь о любви к ближним и ко всему миру. Наделенный сильным поэтическим даром, Франциск оставил несколько замечательных по своей выразительности гимнов, среди которых «Похвала Богу», «Похвала Добродетели», созданные на латыни, и «Кантика брата солнца, или Похвала творению», созданное на итальянском. В «Кантике» он называет братьями и сестрами своими солнце, воду, землю и даже самое смерть, и весь мир принимает как источник нескончаемой радости в Боге. Духовная радость становится одной из главных добродетелей для членов ордена; они должны «растрогать сердца людские», чтобы приблизить их к Богу. В такой же мере Франциску была свойственна любовь к миру, забота о каждом встреченном живом существе: о «сестрах ласточках» и «братьях жаворонках», о «братьях цветах». Сохранились рассказы о том, как он умирил злобу лютого волка, проповедовал птицам, спасал попавших в капканы зверей.

Вместе с тем любовь и созерцательность Франциска действенны: он — превосходный организатор и неутомимый проповедник, исходивший дороги Испании, Южной Франции, добиравшийся до Египта.

Обретя необычайную популярность в народе еще при жизни, Франциск Ассизский не утратил ее и после смерти в 1226 году. К его образу обращались Чимабуэ, Джотто, Данте, множество других выдающихся художников, поэтов, музыкантов. Можно сказать, что образ Франциска Ассизского сформировал целое направление в западноевропейской культуре, при этом оставаясь любимым народным святым.

А. ВОЛОКО.

Здоровье. Как его сберечь?

ЗАЩИТА ОТ СТРЕССОВ — В РУКАХ КАЖДОГО ИЗ НАС

Каждый человек от рождения имеет физиологические механизмы устойчивости к действию различных неблагоприятных факторов. Эта функциональная устойчивость заложена уже в самой природе человека, отработана тысячелетиями его биологической и социальной эволюции. Поэтому даже в самых напряженных жизненных ситуациях человек практически остается здоровым. Однако не все умеют справляться со стрессами. В принципе стрессы — нормальная физиологическая реакция. Они позволяют преодолевать препятствия, мешающие удовлетворять основные потребности, и способствуют, в конечном счете, активной творческой деятельности.

Но есть люди, которые не способны справляться с эмоциональными перегрузками и у которых они вызывают так называемые психосоматические заболевания, то есть неврозы, нарушение деятельности сердца, повышение артериального давления, спазмы дыхательных путей и т. д.

Как же они могут помочь себе и остаться здоровыми в условиях нарастающего темпа жизни и неизбежных психоэмоциональных перегрузок?

Конечно, любые психоэмоциональные напряжения человека должны носить эпизодический характер. Это необходимо для того, чтобы механизмы саморегуляции могли вернуть измененные физиологические функции к нормальному уровню. Периоды психического и физического напряжения человека должны сменяться периодами расслабления, но не просто расслабления, а эмоционального удовлетворения, то есть положительными эмоциями. Иначе говоря, после напряжения, особенно связанного с какими-либо неприятностями, человеку надо отвлечься — переключить внимание на что-то, приносящее радость. Очень важно переключение взволнованного человека на другой вид деятельности, в частности на интенсивную мышечную работу. Отрицательная эмоция может быть значительно ослаблена ездой на велосипеде, бегом, даже просто проделанными физическими упражнениями. Великолепны в этом плане, например, баня с хорошей парилкой и прохладным бассейном, многократное чередование высокой температуры с холодными купаниями в бассейне.

Другой путь — переключение на любимое занятие, от которого человек получает удовлетворение, например, рукоделие, слушание музыки, чтение художественной литературы и т. п. Такие занятия служат своеобразным убежищем от неприятностей, причем постоянным и надежным.

Все это помогает формировать у человека постоянные приятные ощущения, которые обычно называют хорошим настроением. А эти ощущения оказывают прямое влияние на обмен веществ в организме и создают ту необычную физическую легкость, которая весьма эффективно снимает последствия эмоциональных напряжений.

Таким образом, современные эмоциональные перегрузки вовсе не так опасны для здоровья, как могло показаться. Важно, чтобы впечатления от них не накапливались, не наслаивались одно на другое. Помните, основной щит от стрессов в руках каждого из нас.

В. АХМЕДОВА.

Тест

ИЗБАВЬТЕСЬ ОТ ТОГО, ЧТО ДЕЙСТВУЕТ НА НЕРВЫ

Часто даже незначительные повседневные неприятности самым существенным образом воздействуют на нервы. На первый взгляд кажется, будто они не оставляют следа в психике, однако их регулярное повторение приводит к серьезным осложнениям. Вот девять обычных ситуаций, когда эти неприятности возникают. Отметьте, какие из них вас больше всего нервируют.

1. Вы хотите позвонить по телефону, но нужный номер постоянно занят.
2. Когда вы сами ведете машину, а кто-то непрерывно дает вам советы.
3. Когда вы замечаете, что кто-то наблюдает за вами.
4. Когда вы с кем-то разговариваете, а другой постоянно вмешивается.
5. Когда кто-либо прерывает ход ваших мыслей.
6. Если кто-то без причины повышает голос.
7. Вы плохо себя чувствуете, если видите комбинацию цветов, которые, по вашему мнению, не сочетаются друг с другом.
8. Когда вы здороваетесь с кем-либо и не ощущаете ни малейшего ответа.
9. Разговор с человеком, который все знает лучше вас.

Если вы отметили пять и более ситуаций, это означает, что повседневные неприятности оказывают влияние на ваши нервы. Попытайтесь избавиться от них, чтобы они не испортили вам жизнь.

☑ *Целебные дары природы*

ШЕЛКОВИЦА БЕЛАЯ

Плоды шелковицы, или тутовника, с античных времен применяются при лечении различных заболеваний. В свое время Абу Али ибн Сино рекомендовал употреблять их при опухолях во рту и горле, дизентерии и как молокотворное средство.

В книге «Махзан-ул-адвия» содержатся сведения о том, что они способствуют улучшению состава крови, нормализации работы печени и селезенки.

Настой листьев показан при авитаминозах, как общеукрепляющее и сахаропонижающее средство.

По данным А. Г. Дудченко и В. В. Кривенко, плоды шелковицы — хорошее кроветворное средство (благодаря высокому содержанию железа). Они способствуют нормализации обмена веществ, обладают легким слабительным, потогонным, мочегонным и отхаркивающим действием.

Лечебные свойства шелковицы объясняются содержанием в ней различных биологически активных веществ. В частности, плоды содержат до 18 процентов сахаров, представленных в основном глюкозой и фруктозой; аминокислоты, органические кислоты, железо, витамин С, дубильные и другие вещества. В листьях обнаружены органические кислоты (щавелевая, виннокаменная, яблочная, лимонная), каротин, эфирные масла, витамины B_1, B_2, B_6, PP, стерины, дубильные вещества.

Из плодов шелковицы в домашних условиях можно делать сок, который рекомендуется при заболеваниях горла, как хорошее отхаркивающее, кроветворное, тонизирующее организм средство.

Маннон НАБИЕВ,
старший научный сотрудник Института санитарии, гигиены и профзаболеваний.

Мешки под глазами. Что бы это значило?

Как правило, существуют как минимум три причины, по которым глаза сильно опухают по утрам.

1. Слишком соленая пища, принятая во второй половине дня. Так, пакетик хрустящих соленых чипсов перед сном вполне может послужить «провокатором» такого рода неприятности.

2. Не совсем удобная, «неправильная» подушка, то есть плоская, на которой голова оказывается ниже уровня плеч: из-за нее излишки воды, накопившиеся за день в организме, благополучно «притекают» к глазам.

3. Обычная газировка, не говоря уже об алкоголе, выпитая накануне вечером. К тому же у некоторых из нас от природы повышенная склонность к образованию припухлости под глазами. Если вы относитесь к этой категории «несчастливцев», попробуйте вставать по утрам минут на 15-20 пораньше обычного, возможно, к моменту выхода из дома мешки под глазами или слегка разгладятся, или исчезнут вовсе.

Можно использовать для этого и специальные гели для глаз. Если их не найдете в продаже, не отчаивайтесь: холодный компресс, кружок свежего огурца или просто «охлажденная» в холодильнике ложка не менее эффективны — достаточно прикладывать их к глазам на пять минут по утрам.

Доброго вам утра!

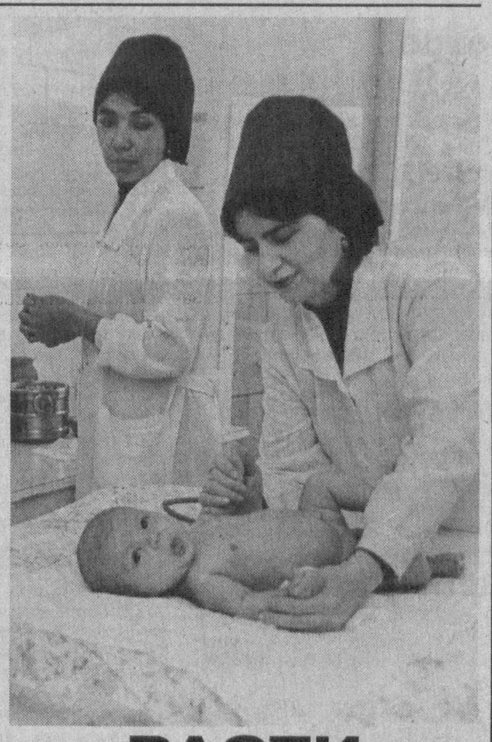

РАСТИ КРЕПКИМ, МАЛЫШ!

Забота об охране материнства и детства считается в нашей стране одной из приоритетных. Уделяя особое внимание заболевшим, их быстрейшему выздоровлению, медики под постоянным контролем держат и вопросы ухода за детьми первого года жизни, санитарно-просветительской работы в махаллях.

НА СНИМКЕ: медсестры манипуляционного кабинета детской клинической больницы № 5 Умида Сулейманова и Дильдора Икрамова всегда уделяют максимум внимания малышам.

Фото Т. НИГМАТУЛЛИНА.

Красота на тарелке, а не только в баночке с кремом

Прав тот, кто утверждает, что красоту надо искать не только в тюбике или баночке с кремом, но и на тарелке. Например, без витамина А кожа имеет болезненный вид, и никакой крем не поможет, пока не восполнится пробел в питании. Этот витамин содержится в зеленом салате, моркови, апельсинах, молоке.

При недостатке витамина B_1 наблюдаются головные боли, усталость, ощущение разбитости и мышечная слабость, расстройства пищеварительного тракта и нервной системы, ломкость ногтей. Этот витамин содержится в муке грубого помола. В изделиях из белой муки его почти нет.

ЖЕЛЕЗО, оказывающее немалое влияние на чистоту и свежесть кожи, содержится в мясе, огурцах, малине, вишне, яблоках, а также в шпинате и красной капусте.

СЕРА, входящая в состав лекарств, применяемых для лечения угрей и себореи, содержится в сельдерее (из него можно выжимать сок так же, как из моркови), в чечевице, помидорах, грецких орехах.

ЙОД содержится в шпинате, луке, свекле и грушах.

МАГНИЕВЫЕ соли, придающие упругость мышцам и сухожилиям, содержатся в вишне, крыжовнике, шпинате, редисе и лимонах.

ФОСФОР, необходимый для восстановления сил при напряженной работе, содержится в белокочанной, брюссельской и цветной капусте, огурцах и редисе.

Еще надо знать, что психическое и физическое перенапряжение значительно увеличивают потребность в витаминах. Значит, в такие периоды надо побольше есть фруктов и овощей, особенно богатых витаминами, органическими солями, серой и железом, то есть морковь, сельдерей, шпинат, петрушку, лук и т. д.

Вирусный гепатит В

Вирусный гепатит В представляет опасность для человечества. Ежегодно в мире более миллиона человек умирают от осложнений острого или хронического гепатита В. Он является одной из причин возникновения первичного рака печени.

Возбудителем этого инфекционного заболевания является вирус, который находится преимущественно в крови человека, но может обнаруживаться во всех его биологических жидкостях, даже в слюне.

Он устойчив во внешней среде, может долго существовать в засохшей крови.

Существует множество источников этой инфекции — это больные острой и хронической формами заболевания, а также бессимптомные носители вируса, т. е. лица, у которых при хорошем самочувствии в крови содержится вирус ГВ. При попадании в организм здорового человека даже минимального количества крови, содержащей вирус, происходит заражение.

Для гепатита В характерно также наличие разнообразных путей передачи инфекции. Поскольку вирус этого заболевания находится во всех биологических жидкостях и выделениях организма (кровь, вагинальный секрет, семенная жидкость, слюна), то заражение может происходить при манипуляциях, осуществляемых с нарушением целостности кожных и слизистых покровов, проводимых плохо обеззараженным медицинским инструментарием, маникюрными, педикюрными приборами, при пользовании инфицированным шприцем. Чаще всего таким образом заражаются наркоманы, принимающие наркотические средства из шприца, который использовали несколько человек и среди которых оказался носитель вируса. Заражение может происходить и половым путем.

Новорожденные могут заразиться от матери, в организме которой присутствует вирус.

Даже длительное кипячение, без предварительной предстерилизационной очистки от остатков крови инструментов, применяемых для манипуляций, связанных с нарушением кожных и слизистых покровов, не освобождает их от вируса. Поэтому более 22 процентов заражений гепатитом В в Ташкенте связаны с проведением мусульманского обряда, лечением у частно практикующих стоматологов.

Еще и еще раз хочется подчеркнуть, что гепатит В — исключительно опасная инфекция. В числе заболевших более половины приходится на детей до 14 лет, а после перенесенного заболевания не во всех случаях наступает полное выздоровление.

После попадания вируса в организм человека происходит инкубационный (скрытый) период, который длится от 45 до 180 дней (в среднем — 4 месяца).

Затем появляются симптомы заболевания: потеря аппетита, слабость, тошнота, чувство тяжести или боли в правом подреберье, увеличение печени и селезенки, иногда отмечаются боли в суставах.

Вирусный гепатит В может протекать в желтушной (с окрашиванием склер и кожных покровов в желтый цвет, обесцвечением кала, потемнением мочи) или безжелтушной формах болезни. Как при желтушной, так и при безжелтушной формах наблюдается повышение активности сывороточных ферментов, что можно определить только при лабораторном обследовании.

Выздоровление наступает через 6-12 месяцев. К сожалению, острый гепатит В не всегда заканчивается выздоровлением. От 5 до 10 процентов заболевших становятся носителями вируса, у многих из них происходит развитие хронического гепатита В, который в дальнейшем может закончиться циррозом или первичным раком печени.

Это чрезвычайно заразное заболевание. В 100 раз заразнее, чем СПИД. Поэтому любой человек может заразиться и заболеть этим инфекционным заболеванием при наличии множества источников инфекции и разнообразия факторов заражения. Поэтому каждый человек должен знать и выполнять основные меры профилактики: для инъекций использовать только шприцы одноразового применения; иметь строго индивидуальные зубные щетки, расчески. В парикмахерских требовать обеззараживания маникюрных, педикюрных инструментов.

Однако самым надежным и эффективным методом профилактики является вакцинопрофилактика. Вовремя проведенная, она защищает от острого и хронического гепатита В, предупреждает развитие носительства вируса и первичного рака печени. Поэтому не откладывайте на завтра, сделайте вакцинацию сегодня, и вы избавите себя от тяжелого заболевания и его осложнений.

Т. ЕЛИСЕЕВА,
зав. эпидемиологическим отделом ЦГСЭН г. Ташкента.

НА ЛИХИХ ЖЕЛЕЗНЫХ КОНЯХ

На днях Яккасарайским районным отделением молодежного движения «Камолот» совместно с автомобильно-спортивным клубом «Виктор» было проведено ралли для приверженцев гонок на картингах.

— На наш взгляд, этот вид спорта не так сильно культивируется среди населения, — рассказывает в интервью нашей газете председатель Яккасарайского отделения «Камолот» М. Атамуратов, — хотя гонки на картингах всегда притягивали внимание мальчишек. Вот мы и решили восполнить этот своеобразный пробел.

Помог в этом АСК «Виктор», выступивший наряду с районным «Камолотом» спонсором этих состязаний. Совместная инициатива подтвердила интерес молодежи к техническим видам спорта — страсти на площадке в «выяснении отношений» между представителями всех районов Ташкента разгорались не менее жаркие, чем на гонках «Формула-1». К тому же такой альянс позволил провести все заезды спортсменов на должном уровне.

Состязания проводились, действительно, по самой «настоящей» системе, присущей подобным ралли, может быть, и это также сыграло свою роль в буквально «исступленном болении» мальчишек за своих друзей по команде. Причем касается это не только совсем молоденьких гонщиков, но и их старших коллег. — соревнования проводились в двух возрастных группах: до 16 лет и от 16 до 25 лет.

В младшей возрастной группе на первую ступень пьедестала почета взошел представитель Хамзинского района Ташкента Давид Акопян, сразу за ним в этой возрастной категории следует Алексей Романов из Мирзо-Улугбекского района Ташкента, а замкнул тройку лидеров представитель Яккасарайского района Владимир Чупров.

У любителей быстрой езды на картингах из старшей группы призовые места распределились следующим образом: на первом месте — Евгений Михайлов, на втором — Анвар Ходжиниязов, на третьем — Александр Стрелков. Таким образом в возрасте гонщиков от 16 до 25 лет весь пьедестал почета остался за сборной командой Ташкентского автомобильно-дорожного института, так как все призеры тренируются на базе именно этого вуза.

А. ГЕННАДЬЕВ.

ШТУРМ ВОСТОЧНЫХ ЕДИНОБОРСТВ

В ТВОКУ прошли соревнования по военно-прикладным видам спорта.

В них приняли участие ребята из военно-патриотических и военно-спортивных клубов города, а также специализированных классов школ №№ 153, 225 Хамзинского и Мирзо-Улугбекского районов.

— Цель этих состязаний — пропаганда военно-прикладных видов спорта, восточных единоборств и углубление военно-патриотического воспитания среди молодежи, — сказала директор Учебно-методического центра воинских искусств «SHTURM» Наталья Кристаллович.

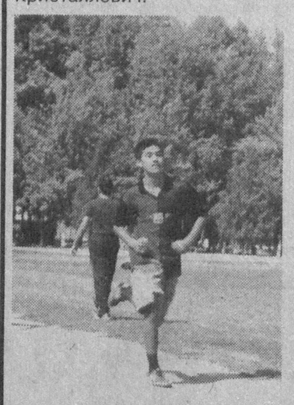

В этот день участники соревнований померялись силами в таких военно-спортивных дисциплинах, как строевая подготовка, подтягивание на перекладине, отжимание, эстафета, преодоление полосы препятствий, стрельба из пневматической винтовки, разборка и сборка автомата, и показали отменные качества будущих защитников Отечества в показательных выступлениях по восточным единоборствам.

Отличившиеся в ловкости и умении были награждены ценными подарками Главного управления народного образования хокимята города и Учебно-методического центра воинских искусств «SHTURM».

Александр БЕЗРУЧКО.

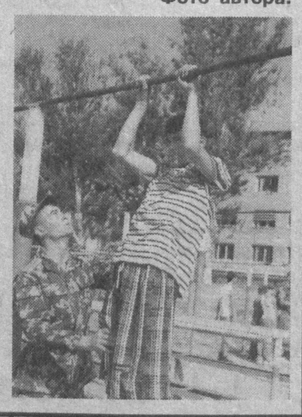

НА СНИМКАХ: на соревнованиях каждый из ребят стремился показать свое умение побеждать.

Фото автора.

Какими только способами не стараются нажиться отдельные граждане. Хорошо зная, что практически все эти способы противозаконны, они, тем не менее, идут на риск, рассчитывая на извечное «авось». Конечно, кому-то удается осуществить свои планы, но большинство рискнувших, как говорится, оказываются «в пролете», и в конце концов их дела рассматриваются судами.

☑ *Криминальные истории*

Несостоявшийся «миллионер»

В ноябре минувшего года частный предприниматель Леонид Неруш решил обменять доллары на сумы, но неофициально. «Помочь» ему в этом вызвался Бахром Зиятов. Оба имели свою выгоду: Неруш по «черному» курсу получал за 1800 долларов США 2,7 миллиона сумов, а Зиятов, имея с каждого доллара по 20 сумов «комиссионных», рассчитывал получить 36 тысяч сумов. Зиятов нашел покупателя. Незаконный обмен валюты должен был состояться во дворе дома у станции метро «Хамза». Участники сделки встретились, передали друг другу деньги и уже предвкушали полученную выгоду, как к ним подошли сотрудники правоохранительных органов...

Конечно, на суде и Неруш, и Зиятов раскаялись в содеянном и просили их строго не наказывать. Суд признал обоих виновными в совершении преступления по статье 177 часть 3 пункт «а», но нашел возможным, учитывая признание подсудимыми своей вины, их раскаяние в содеянном, положительные характеристики и некоторые смягчающие обстоятельства, назначить им наказание в виде штрафа в размере 225 минимальных размеров заработной платы, что на тот момент составило более 770 тысяч сумов.

Вот так, нарушение в надежде получить сомнительную «прибыль» для Неруша и Зиятова обернулось потерей немалых сумм. А 1800 долларов США, которые являлись вещественным доказательством по делу, были конфискованы в доход государства.

Так что тем, кто еще не прочь нарушить закон, нужно хорошенько подумать о том, стоит ли рисковать. Тем более что не всегда можно «отделаться» легким испугом или штрафом и очень даже запросто можно оказаться в так называемых «местах, не столь отдаленных»...

Е. КАСПЕРТОВА,
помощник прокурора Чиланзарского района.
С.АЛЕКСЕЕВ.

☑ *Календарь рыболова*

Начало золотого листопада

Еще ярко светит солнце, но нет-нет да и набегают слоистые облака. Под их нарастающей сенью тускнеют октябрьские дали. Очень даже хорошо в октябре запоминаются утренние зори. Поеживаясь от прохлады, вы сидите под деревом или в камышовых зарослях у самого берега водоема, поглядываете на поплавок, авось клюнет.

У октября — середины осени есть такая особенность — вода теплее воздуха. Как известно, водной растительности в этом месяце становится меньше — она буреет или свертывается и опускается на дно. Из рациона рыб постепенно исчезает растительный корм, и теперь основу их питания составляют различные личинки, ракообразные, моллюски, черви.

Серединой золотого рыболовного сезона в наших краях считается октябрь — переходная пора от лета к зиме. Рыба потихоньку начинает смещаться в зимовальные ямы, под коряги и крутые берега с подмоинами. В этих местах вода еще держит летнюю температуру, и там рыба чувствует себя уютнее. Как раз в таких местах и надо закидывать свои удочки, причем обязательно опускать насадку на самое дно.

Вот над горизонтом показывается ярко-красный шар солнца. Обитатели водоемов просыпаются, слышатся озорные всплески воблы и тяжелые удары хищной рыбы — жереха, судака. Сейчас начнется клев. Закидываем удочки. Поплавки, поколыхавшись, замирают. Потом от них расходятся неторопливые круги. Напарник мой, Виктор Чиркин, вытаскивает карася, да такого, что едва обхватывает руками. А вот и мой поплавок поплыл вдоль камышовых зарослей, потом нырнул. Туго натянулась леска, прогнулось дугой удилище — после недолгой борьбы сверкнул на солнце выдернутый из воды килограммовый сазан.

Почти каждый наш заброс приносит желанную добычу. Как правило, осенью берет рыба крупная, поэтому рыбалка становится более спортивной, более увлекательной, требующей от рыболова большей находчивости и наблюдательности.

По календарю октябрь — середина осени, но любителям «охоты» на леща, плотву, карася еще рано убирать снасти до следующего сезона. Например, лещи в это время собираются в возрастные стаи и из глубоких мест поднимаются на кормежку к прибрежным зарослям. Они идут длинной вереницей с вожаком во главе. Попадешь на «лещиную тропу» — будешь с рыбой. Если удильщик хорошо знает водоем, технику ловли, применяет нужные прикормки и насадку, он может с успехом ловить рыбу даже глубокой осенью.

Кстати, не следует забывать, что в октябре, по существу, нет утреннего, а тем более вечернего клева: рыба берет исключительно днем, когда солнце успевает немного нагреть воду. В водохранилищах, озерах и на реках все заманчивее становится охота на щуку, жереха и судака. Их ловят на дорожку, спиннингом и кружками. С наступлением прохладных дней рыба теряет былую прыть и не так упорно рвется с крючка. Дорожка и спиннинги требуют от рыболова постоянного движения. Но, пожалуй, наиболее удачливым окажется тот рыболов, который умеет вести блесну.

Осенью усиливается листопад, опытный рыболов использует эту особенность сезона. Взяв самую длинную, легкую и гибкую удочку, он укрепит на леске скользящий поплавок и станет искать на водоеме места, куда ветер согнал упавшие на воду листья. Подходить к такому месту надо осторожно: под листьями — рыба, причем зачастую крупная, стоит на мелких местах. Поймав несколько штук, надо сменить место, потревоженная рыба уходит под другой ковер из листьев.

В реках Чирчик, Ангрен и их притоках донными удочками на червя и личинки насекомых в эти дни хорошо ловится маринка. К концу месяца на всех водоемах постепенно ухудшается клев леща, судака, даже карася и сазана, а вобла ловится неплохо.

М. МАХМУТОВ.

Вечерний

О редких языках

Как оказалось, самый редкий разговорный язык в мире — «бикья». Им владеет только одна 90-летняя женщина из деревни, расположенной на границе между Камеруном и Нигерией. Вот только поговорить этой старушке практически не с кем.

Об Антарктиде

Американским женщинам-полярницам в соответствии с контрактом запрещено беременеть в ходе зимовки на Антарктиде. С нарушительниц же работодатели взимают большой штраф.

О метро

Самое протяженное метро в мире расположено в столице США Вашингтоне (общая длина линий здесь составляет 612 километров). На втором месте — лондонское метро (430 км), на третьем — московское (256 км).

О водительских правах

Водительские права были впервые введены в Германии в 1910 году. До этого достаточно было купить автомобиль и уплатить налог, чтобы беспрепятственно водить машину.

Начало нумерации автомобилей тоже положили немцы. Коммерсант из Берлина Рудольф Герцог летом 1901 года повесил на своей машине знак ИА-1. Буквы ИА означали имя его супруги Иоганны Анкер, в которой муж души не чаял, а цифра 1 указывала на то, что эта женщина была единственной любовью его жизни.

Об именах

Парламент Гондураса не так давно рассматривал законопроект, который запрещал бы родителям давать своим детям «оскорбительные или экстравагантные» имена, например, Карбюратор, Кинг-Конг или Инопланетянин, и предоставлял тем, кто уже получил подобные имена, право привлекать своих родителей к суду за нанесение морального ущерба.

О весе

Когда один из ведущих японских борцов сумо Акебано, который весит 516 фунтов (235,6 кг), узнал, что американская конькобежка Тара Липински весит всего 82 фунта (37,4), он сказал:

— Это чуть меньше веса икры моей правой ноги.

О птицефабриках

Житель небольшого сибирского городка Ишим превратил свою квартиру в небольшую птицефабрику: он содержал в одной из своих комнат свыше сотни кур-молодок. Однако спустя некоторое время курочки стали дохнуть. Не помогали ни витамины, ни импортные корма, ни ультрафиолетовая лампа, которую птицевод приобрел для куриного комфорта.

Знакомый ветеринар осмотрел помещение и определил, что хохлатки начали дохнуть из-за излишней скученности. Куры, как оказалось, не обладают человеческой выносливостью и совершенно не адаптированы к существованию в тесноте.

О вегетарианстве

Слово «вегетарианец» введено в обиход в 1842 году основателями «Британского вегетарианского общества». За основу было взято латинское «vegetus», что означает «крепкий, здоровый, свежий, бодрый». Словосочетание «homo vegetus» указывает на духовно и физически развитую личность.

Кстати, английский крестьянин Том Парра дожил до 152 лет, питаясь только растительной пищей. Вступил во второй брак в 120 лет, имел сына, который умер в 127 лет. Узнав о таком долгожителе, король Карл I пригласил крестьянина ко двору, где тот сразу скончался от употребления непривычной для него пищи и вина.

Повара Индии веками совершенствовали искусство использования специй, что позволяло многочисленным последователям вегетарианской диеты поддерживать баланс питательных веществ. Считалось, что фенхель действует успокаивающе на ум, повышает яркость восприятия мира, корица веселит, устраняет депрессивное состояние, а шафран сообщает сердцу человека духовные качества, энергию любви, преданности и сострадания.

Жареные кабачки с чесноком

Кабачки вымыть, очистить, снова ополоснуть и нарезать кружками, так они будут более сочными и время жарки сократится. Перемешивая, посолить все кружки, наклонить посуду с кабачками, оставить ее в этом положении самое меньшее — на 30 минут, чтобы отжался сок, и жарить в сильно разогретом подсолнечном масле. Каждый кружок предварительно следует обвалять в муке. Жарить до золотистого цвета и перевернуть, при этом надо убавить сильный огонь. Подавать на стол со смесью из сметаны и чеснока, которую надо приготовить следующим образом: чеснок растереть и смешать со сметаной, щепоткой соли и укропом, размешать, чтобы получилась консистенция густой сметаны.

Ингредиенты: 1 кг крупных кабачков, подсолнечное масло, 1 ч. ложка соли, 1/4 стакана муки, 1 головка чеснока, немного укропа, сметана.

Перец, фаршированный рисом

Перец вымыть, очистить от семян. Мелко нарезанные лук и морковь положить на сковороду, добавить 1/2 ч. ложки соли, подсолнечное масло и 1/4 стакана воды. Несколько раз перемешать и тушить 5 минут. Прибавить перебранный и вымытый рис, 1 неполную чайную ложку соли и варить 3 минуты, часто помешивая. Заправить красным перцем, быстро размешать и снять с огня. Добавить натертые на терке помидоры, зелень петрушки, молотый черный перец и хорошо перемешать. Перец нафаршировать приготовленной массой, посыпать мукой отверстия и выложить в кастрюлю. Долить 2 стакана воды и накрыть перец подходящей тарелкой. Варить 25 минут, вынуть тарелку и поварить еще 10 минут на слабом огне. Подавать холодными со сметаной.

Для этого нужно: 500 г болгарского перца, 2 луковицы, 2 небольшие моркови, чуть больше полстакана подсолнечного масла, 3/4 стакана риса, 2 небольших помидора, 1 ч. ложка соли, 1 ч. ложка красного перца, черный перец, петрушка — 1 пучок, мука, сметана.

Хозяйке на заметку

Как выстирать дорожку?

Дорожку сверните в рулон, уложите на дно ванны, залейте водой. Через несколько минут, постепенно разворачивая рулон, посыпьте его стиральным порошком и потрите одежной щеткой. Чистые участки дорожки вновь сверните в рулон. Вымыв дорожку по всей длине, опять ее разверните, прополощите и тут же сверните.

Прежде чем уложить дорожку в ванну, хорошенько ее выбейте.

Улыбнитесь

— Я мечтаю одним выстрелом убить двух зайцев, — заявляет дочь матери.

— Что ты имеешь в виду? — спрашивает ее мать.

— Хочу выйти замуж за миллионера по любви.

***

Пассажир на теплоходе:

— Капитан, мне не хотелось лишний раз вас беспокоить, но час назад моя жена упала за борт.

***

— Итак, молодой человек, вы хотите жениться на моей дочери?

— Да, сэр!

— А сможете ли вы дать ей развод на тех условиях, к которым она уже привыкла?

***

На бирже труда:

— Мне срочно нужна работа. У меня жена и пятеро детей!

— А что вы еще умеете делать?

По материалам печати и информационных агентств.

☑ *Это интересно*

Что такое проба драгоценного металла?

Из чистых благородных металлов ювелирные изделия, как правило, не изготавливаются. Для придания им необходимых механических свойств и цвета в них вводят добавки цветных металлов, получая сплавы: золота с серебром и медью, иногда с палладием, кадмием, никелем и цинком; серебра и платины — с медью; палладия — с серебром и никелем. Содержание драгоценного металла в сплаве определяет его пробу.

В большинстве стран принята метрическая система обозначения пробы, по которой она обозначается числом частей благородного металла в тысяче весовых единиц сплава.

До 1927 года в России существовала золотниковая система обозначения пробы на основе русского фунта, содержащего 96 золотников, по которой проба выражалась весовым количеством благородного металла в 96 единицах сплава.

В США, Великобритании и Швейцарии принята каратная система, по которой 1000-я проба благородного металла соответствует 24 условным единицам.

1 каратная проба = 4 золотниковым пробам = 41, 666 метрическим пробам; 1 золотниковая проба = 10,4166 метрическим пробам.

Проба сплавов благородных металлов, из которых разрешается изготовлять ювелирные и другие изделия, устанавливается законодательным путем и гарантируется государством, для чего изделия обязательно проходят пробирный контроль и на них накладываются оттиски пробирных клейм, цифры которых определяют пробу. Для клеймения изделий в различных странах применяются пробирные клейма разнообразных форм и рисунков.

Наиболее распространен сплав золота 583-й пробы; сплавы этой пробы могут быть различных цветов в зависимости от количественного соотношения содержащихся в них цветных металлов. Например, если в сплаве золота 583-й пробы (58,3 процента золота) содержится примерно серебра 36 процентов, а меди 5,7 процента, сплав приобретает зеленый оттенок; при 18,3 процента серебра и 23,4 процента меди — розовый; при 8,3 процента серебра и 33,4 процента меди — красноватый.

☑ *Это интересно*

Сезон полярных сияний

По астрономическому календарю 23-го сентября в Северном полушарии началась осень. А это означает, что наступил сезон полярных сияний, которые можно наблюдать зачастую гораздо южнее Северного полярного круга.

Известно, что полярное сияние — это лишь эффектное следствие вспышек на Солнце. Вылетевший с поверхности нашего светила сгусток заряженных частиц приблизительно через два дня достигает магнитного поля Земли, где он закручивается и бомбардирует молекулы атмосферных газов, заставляя их светиться. Никакой опасности для человека полярное сияние не представляет, зато производит неизгладимое визуальное впечатление. И вот что интересно: почему-то именно осенью и весной вспышек на Солнце бывает почти вдвое больше среднегодового уровня, а лето и зима весьма бедны на полярные сияния. Почему так происходит — ученые ответить точно не могут. Пока эта загадка остается неразгаданной.

Самые точные часы

В лаборатории реактивного движения НАСА создан ионный хранитель ритма, обладающий беспрецедентной стабильностью хода.

Лучшие атомные часы предыдущего поколения за год могут отстать или уйти вперед не более чем на 30-миллионную долю секунды. Новый же прибор в шесть раз точнее, так что его годовая погрешность лишь немного превышает одну 200-миллионную долю секунды. Если бы такие часы были заведены в момент рождения Вселенной и ни разу с тех пор не ломались, то на сегодняшний день их ошибка не составила бы и полутора минут. Уникальный суперхронометр установлен в Вашингтонской военно-морской обсерватории.

Меньше просто не бывает

Скоро в Ноттингхеме откроется самый маленький кинотеатр на свете.

Его переделали из мастерской. В крохотном зале вместилось всего 21 место. Это на одно сиденье меньше, чем в австралийском кинотеатре «Терраса», который на сегодняшний день официально признан в качестве самого маленького кинотеатра на Земле. Но это пока, ведь англичане уже обратились в Книгу рекордов Гиннесса, чтобы было подтверждено, что меньше их кинотеатра на планете просто не существует.

Марс: наклон оси все больше

Французские астрономы пришли к выводу, что наклон оси вращения Марса по отношению к плоскости его орбитального движения периодически изменяется на десятки градусов.

Ученые в своей статье, опубликованной в журнале «Натуре», утверждают, что столь сильное раскачивание марсианской оси служит главной причиной резких климатических изменений на Красной планете.

☑ *В шутку и всерьез*

УМЕЕТЕ ЛИ ВЫ ГОТОВИТЬ?

1. Чтобы сварить суп, нужно налить:

горячей воды из крана — она быстрее закипит! (15 баллов);

холодной воды из крана (5 баллов);

минералки из бутылки — суп должен быть полезным! (10 баллов).

2. Молоко из бочки нужно кипятить, чтобы:

сварить в нем всех микробов. Вареные — вкуснее! (10 баллов);

оно стало еще противнее (15 баллов);

не заразиться ужасными болезнями (5 баллов).

3. Чтобы проверить, сварилось ли мясо, нужно:

потыкать его вилкой (5 баллов);

запустить в кастрюлю кота — звери в этом получше нас разбираются (15 баллов);

вылить бульон в раковину и разрезать мясо на кусочки (10 баллов).

4. Яйца сварены вкрутую, если:

они варились всю ночь (10 баллов);

они кипели десять минут (5 баллов);

они сами подпрыгнули к потолку (15 баллов).

5. Манную кашу нужно все время мешать, чтобы:

успеть как следует обжечься (15 баллов);

не было комков (5 баллов);

вскружить ей голову и не дать вылезти из кастрюли (10 баллов).

6. Перед тем, как нарезать колбасу, ее нужно сначала:

очистить (5 баллов);

отбить у собаки (15 баллов);

как следует попробовать (10 баллов).

7. Эскалоп, бланманже, канотье, антрекот, равиоли, жюльен, мезонин, карамболь — сколько блюд вы найдете здесь?

Сколько блюд найдете, столько и поставьте себе баллов.

Итак:

От 75 до 100. Вас нельзя и близко подпускать к плите, потому что пока вы можете сварить только какую-нибудь гадость. Начните с намазывания бутербродов, потом— яичница, затем — вермишель...

От 55 до 74. Кое-что вы, конечно, умеете, только плохо. Прекрасно, что вам не чужда кулинарная фантазия, но все же ни к чему портить так много продуктов.

От 35 до 54. Вы — прекрасный кулинар, никому не дадите «умереть голодным»...

Рецепт по случаю...

Чтобы приготовить кулебяку из дрожжевого теста, возьмите 100 граммов муки, 5 граммов дрожжей, 1 стакан молока, 2 яйца, ложку соли, ложку сахара и съешьте все это по порядку. Через час кулебяка будет готова.

Реклама и объявления • Реклама и объявления

ПРОДАЮТСЯ

616 к. • 3-комн., 8/9, м-в Алмазар. Т.45-26-04.

УТЕРЯННУЮ

620 к. • круглую печать на имя частного предпринимателя Бадалова Иргаша Дадакузиевича, выд. хокимиятом Акмал-Икрамовского района,

СЧИТАТЬ НЕДЕЙСТВИТЕЛЬНОЙ.

ЧФ «ТИМЭКС-Э» Хамзинского района **ЛИКВИДИРУЕТСЯ.** Претензии принимаются в течение 2-х месяцев со дня публикации объявления по тел. 136-09-60.

УТЕРЯННЫЙ

ордер ТУ № 003228 на право собственности ООО «ЧИНОР-МИНОРА», выданный Управлением регулирования земельных отношений и кадастра недвижимости хокимята Ташкентской области,

СЧИТАТЬ НЕДЕЙСТВИТЕЛЬНЫМ.

ПРИЕМ РЕКЛАМЫ И ОБЪЯВЛЕНИЙ
ежедневно, кроме субботы и воскресенья,
по адресу: *ул. Матбуотчилар, 32.*
Телефон 133-28-95.

Учредитель — хокимят г. Ташкента

Главный редактор Акмаль АКРАМОВ

Адрес редакции: 700000, г. Ташкент, ГСП, ул. Матбуотчилар, 32.

Газета зарегистрирована в Госкомпечати Республики Узбекистан.
Регистрационный № 10

Газета выходит по понедельникам, средам, пятницам.

ТЕЛЕФОНЫ:
отдел писем — 133-29-70;
отдел рекламы и объявлений — 133-28-95; 132-11-38.
Факс (371) 133-61-10.

По вопросам доставки обращаться в почтовые отделения по месту жительства или в отдел эксплуатации ГСП "Тошкент почтамти", по телефону 133-74-05.

Ответственность за достоверность сведений в рекламе и объявлениях несет рекламодатель.
Время подписания в печать по графику 12.00

Индекс — 561. Способ печати — офсетный. Формат — А-2. Объем — 2 п.л. Тираж — 4.246.

Типография акционерной компании "Шарк". Адрес предприятия: ул. Буюк Турон, 41.

Номер набран и сверстан в компьютерном центре «Вечерний Ташкент».

Заказ 910 123456 Подписано в 13.30

В ожидании «кавалеров»...

Фото К. АГАМЯНА.

«НЕПЬЮЩИЙ ВОДУ» — КТО ОН?

«Коала» на языке австралийских аборигенов означает «непьющий воду». Люди давно заметили эту интересную особенность одного из самых симпатичных животных Австралии. Коала действительно не пьет воду никогда. Этому немного неповоротливому и неуклюжему зверьку вполне хватает жидкости, которую он получает с пищей.

Часто коала называют австралийскими сумчатыми медведями. Они и в самом деле очень похожи на медведей, только совсем маленькие. Рост взрослого коала всего 60 сантиметров, а новорожденных малышей даже разглядеть трудно: в них всего два сантиметра. Такие крошки не в состоянии передвигаться самостоятельно, и некоторое время они растут, путешествуя в особой сумке — глубокой складке кожи, расположенной, как у кенгуру, на животе медведиц коала.

Живут эти удивительные зверьки только в Австралии, их невозможно увидеть ни в одном зоопарке мира. А все потому, что маленькие сумчатые мишки очень разборчивы в еде. Питаются они только листьями эвкалиптов, и то не всеми подряд. В разное время года коала едят листья разных эвкалиптов. Чтобы не чувствовать себя голодным, животное должно за сутки съедать не меньше килограмма свежих листьев. А растут эвкалипты, как и коала, только в Австралии.

Тест

"Парус или флюгер?"

Некоторые люди с гордостью считают себя хозяевами своей судьбы. Другие, скорее, готовы признать себя игрушками в руках переменчивой Фортуны. А какова ваша позиция?

1. Есть ли у вас такие личные достоинства, по которым вы определенно превосходите других? Пожалуй, нет - 1; не уверен - 3; конечно, есть - 5.

2. Случалось ли вам побеждать в спортивных состязаниях? Никогда - 1; да, но на довольно скромном уровне - 3; на моем счету есть победы, о которых я с гордостью вспоминаю - 5.

3. Способны ли вы возразить своему начальнику? Предпочитаю этого не делать во избежание неприятностей - 1; иногда это допустимо, но лучше этим не злоупотреблять - 3; делаю это довольно часто - 5.

4. Считаете ли вы, что могли бы добиться в жизни большего успеха? Пожалуй, да - если бы обстоятельства сложились более благоприятно - 1; возможно, если бы приложил больше усилий - 3; я и так многого достиг - 5.

5. Как вы поступите, если вас плохо обслужили в ресторане? Стерплю, избегая скандала - 1; не дам чаевых - 3; выскажу свои претензии метрдотелю - 5.

6. Представьте, что ваш ребенок после окончания школы собирается стать художником или артистом. Какой из приведенных ниже советов придет вам в голову? Забудь об этом. В этих сферах почти невозможно добиться успеха. Нужно получить надежную специальность - 1; сначала поступи в институт и получи профессию, чтобы иметь что-то за душой. Потом, если не передумаешь, попробуй себя в творчестве - 3; вперед! Молодость бывает лишь однажды! Ты всю жизнь будешь жалеть, если откажешься от своей мечты - 5.

7. Вы собираетесь отдохнуть в местах, где еще не бывали. Вы предпочтете: туристическую группу, где все расписано, зарезервировано и гарантировано - 1; определенный маршрут, на котором можно выбрать развлечения и экскурсии по своему вкусу - 3; отправлюсь в путь без строгого плана, на свой страх и риск - 5.

8. Как вы относитесь к лотереям? Активно участвую, всякий раз надеясь на выигрыш - 1; равнодушен, поскольку вероятность выигрыша очень мала - 3; хотел бы сам организовать такое прибыльное предприятие - 5.

Результат. От 8 до 12 баллов: вы не склонны переоценивать свои силы, планируете свою жизнь сообразно складывающимся обстоятельствам. У вас хватает мужества терпеливо сносить трудности, но не всегда удается их преодолевать. Чтобы достичь желанных целей, вам необходимо больше уверенности и инициативы.

От 13 до 24 баллов: вы - здравомыслящий человек, умеющий не только считаться с обстоятельствами, но и влиять на них. Правильная самооценка и активная жизненная позиция - залог ваших успехов.

Свыше 24 баллов: вы энергичный, деятельный человек, готовый идти на риск ради достижения своих целей. Умеете идти наперекор судьбе, не сгибаться под ее ударами. А может быть, чуть больше гибкости только облегчит решение ваших задач?

☑ *Фантазии «ВТ»*

Шурин директора

Шурин, как известно, родственник непрямой. Прямые — это те, которые через кровь, а непрямые — через другое. И неизвестно, кто ближе. У непрямых и фамилии другие, и в анкетах их не указывают, но зато о них все знают.

В наш отдел пришел работать шурин директора — Егоров. Оно, конечно, нигде не написано, что родственники директора должны бездельничать и сидеть у него на шее или помирать от голода, если тот их содержать не хочет. Но все-таки немного некрасиво. Мог бы с каким-нибудь другим директором договориться, чтобы тот его шурина к себе на работу принял, и дело с концом.

Егоров оказался симпатягой — весельчак, балагур, компанию всегда готов поддержать и родством с директором не кичился. Вот только в работе от него толку не было, но это беда небольшая. Известно, что любой коллектив независимо от его численности может спокойно прокормить еще не меньше двух человек. Так что большой обузой он нам не был.

Но вот однажды приходит директор к нам на собрание — и сразу быка за рога:

— В нашем отделе работает товарищ Егоров. Как человека его характеризуют положительно — надежный коллега. А как специалист — должной квалификации не имеет и поэтому с работой не справляется...

Мы все переглянулись и одобрительно закивали головами — какой у нас принципиальный руководитель.

— Более того, — сказал директор, — с такой профессиональной подготовкой товарищ Егоров тянет весь ваш коллектив назад!

Нам даже стало неловко от такой постановки вопроса. Но директор еще не закончил:

— Кто с этим согласен, прошу голосовать!

Бедняга Егоров! Как он его раскритиковал! И ведь возразить нечего. Мы все дружно подняли руки.

— Коллеги, — продолжил директор. — Из министерства пришла разнарядка на одного человека для годичной специализации за рубежом. Мы все только что проголосовали за то, что больше всего в повышении квалификации нуждается товарищ Егоров, поэтому я предлагаю его кандидатуру. Кто за то, чтобы послать Егорова за рубеж сроком на один год, прошу поднять руку.

И мы опять все дружно подняли руки...

Владимир ЕВТЕЕВ.

КРОССВОРД

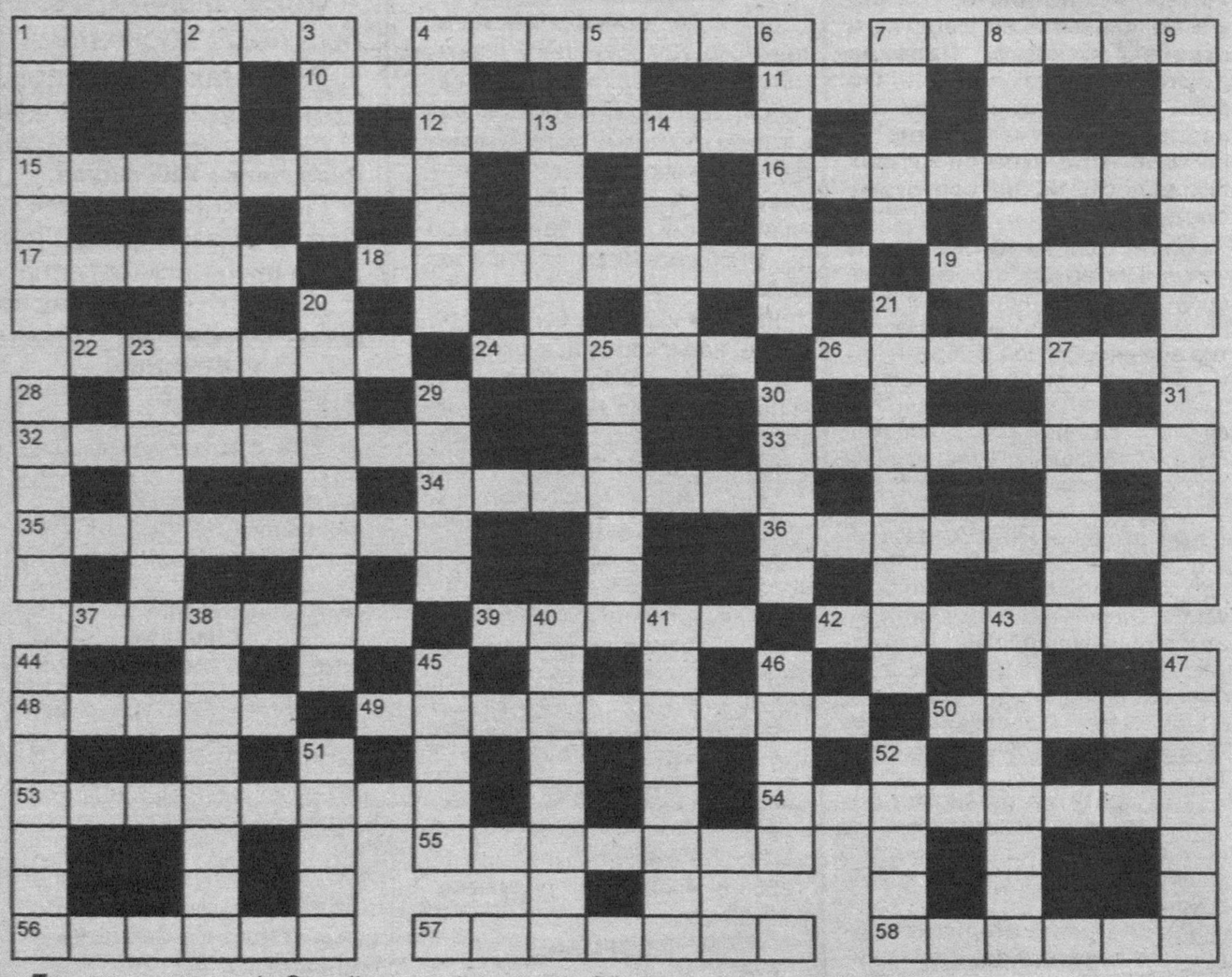

По горизонтали: 1. Самый сильный орел. 4. Обряд становления монахом. 7. Самый узкий пролив между частями света. 10. Кормчий китайского народа. 11. Рыбный суп. 12. В Древней Греции собрание высших сановников. 15. Плохая погода. 16. Коренной житель. 17. Небольшие быстро летающие птицы. 18. Автор «Василия Теркина» — романа из купеческой жизни. 19. Часть руки. 22. Потеря сил, деградация. 24. Особенное ведро. 29. Русский подвижный танец. 32. Река в Азии, четырежды меняющая свое название на своем протяжении. 33. Прозрачная часть наружной оболочки глаза. 34. Имя одной лайки-космонавта. 35. Непромокаемый плащ. 36. Элементарная частица — переносчик гравитации. 37. Большой стул. 39. Плоскогорье. 42. Пряная трава. 48. Средство беспроволочной связи. 49. Фамилия знаменитого Пеле. 50. Место для крупных домашних животных. 53. Не очень умный человек. 54. В православии высший духовный сан. 55. Дельфин. 56. Река в Грузии. 57. Небольшое взрывное устройство. 58. Чувство острого страха, охватывающее человека или многих людей.

По вертикали: 1. Трубач не в оркестре. 2. Стихотворение К. Чуковского. 3. Древнее название Японии. 4. Сельский населенный пункт. 5. Непроизвольные сокращения лицевой мышцы, повторяющиеся какое-то время. 6. Крем для обуви (устар.). 7. Дворянский титул в российской Прибалтике в XVIII-XIX вв. 8. В библейской мифологии каменные доски с «10 заповедями», полученные Моисеем от бога Яхве. 9. Отличие. 13. Неспособность произносить членораздельные звуки. 14. Официальный язык католической церкви. 20. Накидка на кровать. 21. Документ, определяющий содержание какой-либо деятельности. 23. Поршень, имеющий длину, значительно превышающую диаметр. 25. Затруднительный выбор между двумя равно неприятными возможностями. 27. Летчик. 28. Бамбуковый медведь. 29. Водяное многолетнее растение. 30. Приставные голенища. 31. Картина, украшающая стену или потолок. 38. Нарвал. 40. Штат США. 41. Украинский музыкальный духовой инструмент. 43. Человек, строящий козни. 44. Газетное краткое сообщение о факте. 45. И сосуд, и морская отмель. 46. Часть ноги. 47. Место нахождения «золотого руна». 51. Знаменитый скрипичный мастер. 52. Что предлагала старику золотая рыбка?

Составил В. ШУСТРОВ.

Ответы на кроссворд, опубликованный в № 114

По горизонтали: 5. Бухара. 6. Нептун. 10. Олби. 11. Регистр. 12. Аруз. 13. Авизо. 17. Элита. 19. Спонсор. 20. Профит. 21. Богота. 25. Аркадия. 26. Галоп. 27. Нанду. 30. Арат. 32. Нарцисс. 33. Барс. 34. Лорнет. 35. Статуя.

По вертикали: 1. Духи. 2. Чадра. 3. Апуре. 4. Сура. 7. Клавир. 8. Тиран. 9. «Бустан». 14. Забрало. 15. Априори. 16. Бородин. 18. Лактоза. 22. Драпри. 23. Палица. 24. Мадера. 28. Юнона. 29. Ислам. 31. Троп. 33. Брус.

Учредитель — хокимият г. Ташкента

Главный редактор Акмаль АКРАМОВ

Адрес редакции: 700000, г. Ташкент, ГСП, ул. Матбуотчилар, 32.

Газета зарегистрирована в Госкомпечати Республики Узбекистан. *Регистрационный № 10*

Газета выходит по понедельникам, средам, пятницам.

ТЕЛЕФОНЫ: отдел писем — 133-29-70; отдел рекламы и объявлений — 133-28-95; 132-11-38. Факс (3712) 133-61-10.

По вопросам доставки обращаться в почтовые отделения по месту жительства или в отдел эксплуатации ГСП "Тошкент почтамти", по телефону 133-74-05.

Ответственность за достоверность сведений в рекламе и объявлениях несет рекламодатель. Время подписания в печать по графику 12.00

Индекс — 116. Способ печати — офсетный. Формат — А-3. Объем — 2 п.л. Тираж 7.283.

Типография акционерной компании "Шарк". Адрес предприятия: ул. Бунок Турон, 41.

Номер набран и сверстан в компьютерном центре «Вечерний Ташкент».

Заказ Г-910.

1 2 3 4 5 6 Подписано в 12.20