O'ZBEKISTON RESPUBLIKASI MILLIY KUTUBXONASI INV.№

Вечерний ТАШКЕНТ

ОБЩЕСТВЕННО-ПОЛИТИЧЕСКАЯ ГОРОДСКАЯ ГАЗЕТА

Газета выходит с 1 июля 1966 года ◆ № 118 (9.768) Понедельник, 7 октября 2002 года ◆ Цена свободная

СТОЛИЦА: день за днем

СОЗДАВАЯ КРАСУ ГОРОДОВ...

СЕГОДНЯ отмечается Всемирный день архитектуры.

Этот день был учрежден на 63-й сессии Совета Международного союза архитекторов (МСА).

МСА был создан в 1948 году и сегодня объединяет свыше миллиона архитекторов из более чем ста государств мира. На состоявшейся в конце июля 2002 года в Берлине XXII ассамблее МСА был избран новый президент — им стал бразильский архитектор Жэйм Лернер, а Союз архитекторов Узбекистана стал полноценным членом Международного союза архитекторов.

Не остались в стороне от профессионального праздника и архитекторы проектного института «Ташгипрогор».

В годы независимости творческим коллективом института было создано немало уникальных архитектурных сооружений, получивших всенародное признание. Это, к примеру, новый зоопарк, здание Центрального банка РУз, Монетный двор, резиденция Оксарой. Радуют глаз своим необычным архитектурным решением и Узбекский национальный академический театр драмы, Музей истории Темуридов, Мемориальный комплекс памяти жертв репрессий и отель «Шератон», Дворец водного спорта и офис «Daewoo UNITEL», а также духовно-административный центр русской православной церкви.

Сегодня коллектив института «Ташгипрогор» продолжает воплощать в жизнь свои творческие идеи: по проектированию жилых домов, зданий соцкультбыта и других объектов, имеющих важное значение для экономического и культурного развития столицы. Несомненно, в ближайшем будущем в Ташкенте появится еще немало неповторимых сооружений, органично сочетающих в себе элементы современной архитектуры и восточного колорита.

Р. ШАКИРОВ,
член президиума Союза архитекторов Узбекистана, главный архитектор института «Ташгипрогор».

☑ *Эффективность реформ*

ВПЕРЕДИ — НОВЫЕ ИНВЕСТИЦИОННЫЕ ПРОЕКТЫ

На предприятиях ассоциации «Масложиртабакпром» запланировано до 2010 года реализовать ряд инвестиционных проектов.

В составе ассоциации действуют 54 хозяйствующих субъекта, большая часть которых на сегодняшний день реорганизована в акционерные общества открытого типа и приватизирована. Интерес к узбекистанским предприятиям, выпускающим огромный ассортимент продукции — от бальзамов из целебных трав, кондитерских и молочных изделий до моющих средств, стройматериалов и антифризов, — начали проявлять иностранные инвесторы. Постановлением Кабинета Министров от 26 мая 2002 года «О дополнительных мерах по обеспечению реализации программ разгосударствления и приватизации, привлечению иностранных инвестиций» предусмотрена продажа иностранным инвесторам пакетов акций 12 предприятий ассоциаций «Масложиртабакпром». В частности, реализации на биржевом и внебиржевом рынках иностранным инвесторам подлежат маслоэкстракционные заводы ассоциации. Сегодня ведется работа по оценке материальных ресурсов предприятий отрасли, объектов социальной инфраструктуры, а также рассматривается инвестиционный потенциал масложировых заводов.

Проектом приватизации предусмотрено создание ряда новых совместных предприятий. На сегодняшний день уже учреждено девять СП, ряд из них работает весьма эффективно на рынке Узбекистана. Примером этому может служить созданное на базе Самаркандского и Ургутского табачно-ферментационных заводов и Ташкентской табачной фабрики совместно с корпорацией «Бритиш Амэрикан Тобакко» СП «УзБАТ».

Зарубежные специалисты отмечают высокий потенциал предприятий ассоциации и намереваются в скором будущем начать работу по модернизации и повышению эффективности их производства.

Соб. инф.

XXI Информбюро
Вчера, сегодня, завтра

В стране

● В Душанбе состоялся саммит Организации Центральноазиатского содружества. Эта организация была создана в феврале 2002 года на базе экономического содружества Казахстана, Узбекистана, Таджикистана, Киргизии. На саммите были обсуждены вопросы, представляющие взаимный интерес.

● В республике уже заготовлено 1 млн. 700 тысяч тонн хлопка-сырца. Впереди идут хлопкоробы Самаркандской, Ташкентской, Бухарской, Наманганской, Навоийской, Сырдарьинской областей.

● В Фергане в ближайшее время начнет действовать новое совместное предприятие по переработке хлопка-сырца. Его мощность составит 10 тысяч тонн переработанной продукции в год.

● Узбекско-германским совместным предприятием «Дойче-кабель АГ» освоено производство новой кабельной продукции — алюминиевого провода для линий электропередач. В этом году предприятие намерено экспортировать своей продукции на 1,5 млн. долларов.

● Парламентская делегация Кувейта, находящаяся с визитом в нашей стране, побывала в Министерстве макроэкономики и статистики. В ходе встреч были затронуты вопросы хода экономических реформ в Узбекистане, развития взаимовыгодных связей.

● В Нукусе состоялся семинар по вопросам предупреждения и борьбы с анемией. Он был организован Минздравами Узбекистана, Каракалпакстана, Комитетом женщин, ЮНИСЕФ.

● Исполнилось 10 лет с момента начала функционирования в республике системы международной связи. До 6 тысяч звонков в сутки обслуживают сегодня работники международного центра коммутации. Этому способствует самое современное оборудование.

● Правоохранительными органами Бухары задержаны преступники, совершившие преднамеренное убийство 19-летнего водителя.

В мире

● СЕГОДНЯ в Кишиневе открывается саммит стран СНГ.

● ВЧЕРА в Запорожье состоялся запуск четвертого восстановленного блока ДнепроГЭСа. Он был приурочен к празднованию 70-летия этого знаменитого энергогиганта.

● В Латвии прошли парламентские выборы, в которых участвовали 20 партий. По предварительным данным, движение «За права человека в единой Латвии» выходит на 2-е место. От него во многом будет зависеть дальнейшая судьба русскоязычного населения страны. Лидирует партия «Новое время».

● Грузия передала России пятерых чеченских боевиков. Оставшихся 8 выдадут в ближайшее время.

● Российский компьютерный хакер Горшков по решению американского суда получил три года тюрьмы по обвинению во взломе сетей, интернет-магазинов и банков. Также он обязан возместить убытки в размере 700 тыс. долларов.

● В университете Нижнего Новгорода в качестве эксперимента вводится семибалльная система оценки знаний студентов.

● В Москве совершено нападение на инкассаторов, перевозивших более 7 млн. рублей. Так как здесь были мелкие купюры, нападавшие смогли унести лишь часть денег.

● В Чечне уничтожен лидер всех действующих в Грозном бандгруппировок, известный под кличкой Абу Саяд.

● На Сахалине найдены тела четырех рыбаков, пропавших во время недавнего тайфуна.

● В канун 190-й годовщины победы России над Францией в Вильнюсе начались раскопки на месте массового захоронения солдат армии Наполеона.

● Международные инспекторы отправятся в Ирак только после принятия соответствующей резолюции ООН.

● В Боснии и Герцеговине прошли выборы в парламент. Выборы впервые после окончания войны проводятся самими властями Боснии, а не международными организациями.

● В Риме перед посольством США в Италии состоялся массовый митинг. Его участники протестовали против возможного военного удара по Ираку. Демонстрация прошла и в Милане.

● Я. Арафат объявил Иерусалим столицей будущего палестинского государства. Проект был разработан еще два года назад.

● У берегов Йемена загорелся французский танкер. Несмотря на усилия пожарных, огонь быстро распространяется в трюме, где находится 400 тысяч баррелей нефти. С борта эвакуированы 24 человека экипажа, один пропал без вести.

● Мэр Парижа попал в больницу после ножевого ранения в ночь на воскресенье. Все произошло на фестивале искусств, когда в мэрии находились 6 тысяч человек. Нападавший заявил, что не любит политических деятелей.

● Чемпион мира по шахматам Владимир Крамник выиграл в Бахрейне 2-ю партию в матче с компьютером. 29-летний гроссмейстер завершил партию на 57-м ходу. Считается, что его нынешний соперник — самый мощный компьютер в мире. 3-й поединок состоится завтра. В случае победы в матче Крамник получит 1 млн. долларов.

● 28 млрд. долларов США должна выплатить одна из крупнейших табачных компаний Америки — «Филип Моррис» 64-летней курильщице, страдающей раком легких. Суд присяжных счел ее иск справедливым. Это самая большая сумма выплаты для подобных процессов.

☑ *На актуальную тему*

По программе предзимних работ

Все зримее становятся приметы приближающихся холодов — с деревьев опадают листья, дни становятся короче, а ночи значительно прохладнее.

Как же подготовились к предстоящему осенне-зимнему сезону городские службы? Об этом нашему корреспонденту рассказывает первый заместитель генерального директора Ташкентского городского территориального коммунально-эксплуатационного объединения К. З. ФАРМАНОВ.

— Как известно, Программа выполнения предзимних работ, подготовки городского хозяйства к осенне-зимнему периоду утверждена решением хокима г. Ташкента от 16 апреля с. г. Она предусматривает выполнение комплексных работ всеми энергетическими, коммунально-бытовыми, транспортными, водогазообеспечивающими предприятиями, а также организациями народного образования и здравоохранения. Сюда входят монтаж дополнительных котлов на ТЦ-5 Чиланзарского района, который уже завершен, и ТЦ-8 Сергелийского района. Всего будет капитально отремонтирован 21 тепловой котел, и в предстоящем зимнем сезоне обеспечение населения теплом и горячей водой в значительной степени улучшится. С целью нормального обеспечения потребителей столицы питьевой водой в Программу включен ряд мероприятий. В целом по городу будут построены и сданы в эксплуатацию 13,4 км водопроводных и 6,4 км канализационных сетей. В целях улучшения обеспечения населения г. Ташкента газом до конца года будут проложены 12 км газовых сетей. По части электроснабжения на 4 крупных трансформаторных подстанциях предусмотрен капитальный ремонт четырех 110-киловольтных трансформаторов. Надо отметить, что на 1 октября капитально отремонтированы 293 жилых дома.

В настоящее время регулярно проводятся выездные заседания городского штаба под руководством первого заместителем хокима г. Ташкента А. Х. Тухтаева. На сегодняшний день капитально отремонтированы 89 котлов локальных котельных и теплотрассы протяженностью 375,8 км, заменены на новые 57,3 км тепловых сетей, восстановлена теплоизоляция протяженностью 35 км. Кроме того, отремонтирована кровля жилых домов площадью 457967 кв. м при плане 439868 кв. м.

Подземные работы в целом без каких-либо задержек будут завершены к 10 октября.

Принятое хокимом города решение от 27.30.2002 г. нацеливает на экономию энергетических ресурсов и их эффективное использование. При капремонте инженерных коммуникаций жилых домов в обязательном порядке должны устанавливаться приборы учета газа и воды. Без них не принимаются в эксплуатацию и вновь построенные жилые дома. В настоящее время в жилищном фонде и в частном секторе успешно ведутся работы по установке приборов учета, о чем свидетельствуют такие цифры: установлено приборов учета воды в частном секторе — 54823; приборов учета газа в многоэтажных домах — 78374; в частном секторе — 28519.

Жителям города известно, что в настоящее время эксплуатация жилых домов и их содержание осуществляются действующими в городе 394 товариществами собственников жилья и 3 обществами с ограниченной ответственностью. Естественно, в результате вновь организованного и внедренного метода эксплуатации жилых домов возникают некоторые проблемы, трудности и недопонимание. В их решении многое зависит от подготовленности руководящих кадров, повышения их квалификационного уровня, а также регулирования и своевременной координации тарифов, проведения среди населения разъяснительной работы. Для решения данных задач в Учебном центре Ташкентского городского территориального коммунально-эксплуатационного объединения регулярно организуются учебные и семинарские занятия. В качестве преподавателей привлекаются опытные специалисты отрасли.

Еще раз хотел бы подчеркнуть, что ТСЖ являются коллективной, а не государственной организацией. В соответствии с Законом «О товариществах собственников жилья» они свою смету расходов и доходов утверждают на общем собрании собственников жилья. Другими словами, сами товарищества, исходя из действующего ценообразования и технического состояния жилых домов, принимают и устанавливают тарифы на эксплуатационные расходы, и при необходимости они могут быть увеличены.

ЭКОЛОГИЯ: И КОНКУРСЫ, И КОНФЕРЕНЦИИ

В минувшую субботу в пестрый и весьма привлекательный своим разнообразием вид улицы Сайилгох добавились новые краски: вечно очаровывающие своей красотой цветы. Здесь состоялся конкурс «Тошкент гуллари», организованный хокимиятом города, Ташкентским городским отделением международного фонда «Экосан».

Свое мастерство на конкурсе демонстрировали ведущие флористы и дизайнеры города, среди которых Екатерина Максимовна Иваненко, Абдулазиз Абдулазизович Мухримов, Учкун Абдухаликович Шермухамедов, Озода и Машкура Арифджановы, Сония Кенжаева и многие другие.

Конкурс, призванный показать видовое разнообразие цветов нашего края, мастерство в составлении букетов флористов и дизайнеров, пробудить интерес к природе, вызвал большой интерес у тех, кто побывал на нем.

За красочность композиций, их национальный колорит, оригинальность оформления букетов призов Ташкентского городского отделения международного фонда «Экосан», хокимията города удостоены А. Кияткин из НИИ садоводства и виноградарства имени Шредера, флористы и дизайнеры Н. Ю. Белошевич, Шоира Ходжаева, Бахтиер Худояров, Л. С. Березина и многие другие.

Активное участие в конкурсе приняли учащиеся школ №№ 118, 1, 226, 78, 89 и других, где действуют экокружки; ребята, посещающие кружки в Городском комплексе дополнительного образования, «Биоэкосане». Победители в этой номинации, а это школьники Яккасарайского и Сабир-Рахимовского районов, получили призы от Ташкентского городского комитета по охране природы на сумму свыше 110 тысяч сумов. Среди них экологическая азбука и методические пособия, подставки для выращивания цветов и составления будущих композиций из цветов.

Неменьший интерес, но теперь уже у студентов Ташкентского электротехнического института связи, вызвала и конференция «Здоровая среда — гарантия здоровья».

На ней речь шла о том вкладе, который может сделать каждый в охрану окружающей среды. Порадовало, что будущие инженеры связи уже на студенческой скамье задумываются над этими проблемами, располагают конкретными предложениями по созданию экологически чистых производств, экологически чистых продуктов питания, сохранению чистоты водоемов, атмосферного воздуха. Пока радиус их действий ограничивается территориями института, где они занимаются, дворами, в которых живут. Работа на производстве позволит расширить эти действия благодаря приобретаемым знаниям, проводимым дискуссиям и конференциям. Об этом с убежденностью сказала, подводя итоги конференции, председатель Ташкентского городского отделения международного фонда «Экосан» Ш. Ибрагимова.

Соб. инф.

НА СНИМКАХ: один из победителей конкурса - цветовод-любитель Людмила Савельевна Березина; красота цветов привлекла немало зрителей; многие находят свою прелесть в этих колючих кактусах.

Фото Т. НИГМАТУЛЛИНА.

Воздушный мост свяжет с Токио

Авиационные власти Узбекистана получили официальное разрешение на полеты в Токио. Первый рейс в столицу Страны восходящего солнца состоится 6 ноября.

Делегация Японии во главе с заместителем министра землепользования, инфраструктуры и транспорта г-н С. Ивамурой была приглашена в Дирекцию НАК «Узбекистон хаво йуллари» для обсуждения вопросов взаимовыгодного сотрудничества.

Воздушная связь между двумя странами была налажена еще в начале 90-х годов, когда между Узбекистаном и Японией стали развиваться двусторонние отношения на всех уровнях. Самолеты НАК «Узбекистон хаво йуллари» совершали полеты в Японию на основе административного соглашения. За последние пять лет узбекские лайнеры выполнили более 100 рейсов по различным чартерным программам в Узбекистан из аэропортов Осаки, Нагои, Миязаки. В прошлом году была открыта новая международная авиалиния Ташкент-Осака — на регулярной основе наши лайнеры летают сегодня в один из крупнейших японских аэропортов «Кансай». Теперь узбекистанские туристы и представители деловых кругов получат возможность летать в столицу Японии, а жители Токио смогут без проблем добраться до Узбекистана.

— Сегодня узбекской авиакомпанией получено официальное разрешение авиавластей Японии на регулярные полеты в Токио, — сказал господин Ивамура. — В ближайшее время будет подписано межправительственное соглашение в области воздушного сообщения, поскольку все подготовительные процедуры уже проведены.

Мы надеемся, что с открытием нового рейса значительно увеличится поток туристов, желающих ознакомиться с историческими памятниками Великого шелкового пути. В Японии любят Узбекистан и стремятся узнать о нем как можно больше, многие желают посетить его древние исторические центры. И в то же время мы выражаем надежду на то, что и жители Узбекистана смогут посещать Японию как можно чаще. Воздушный мост Ташкент — Токио будет этому способствовать.

Ирина КУЗЕВАНОВА.

Главное — безопасность полетов

С 29 сентября начался зимний сезон, к которому заблаговременно готовились авиаторы Узбекистана. НАК «Узбекистон хаво йуллари» в своей деятельности по-прежнему ориентируется на главные приоритеты — безопасность полетов, эффективность выполнения рейсов и высокое качество обслуживания пассажиров.

Как нам сообщили в Коммерческом управлении авиакомпании, в основу зимнего расписания заложена стратегия по привлечению на рейсы НАК транзитных пассажиров дальнего и ближнего зарубежья. Расписание составлено по принципу «веера» и предполагает использование аэропорта «Ташкент», где после реконструкции пассажирам предоставляется максимальный комфорт. В результате достигается стыковка всех европейских и СНГ-рейсов с рейсами в Юго-Восточную Азию, Ближний Восток и обратно в течение 2-4 часов, что соответствует международным нормам. А это, несомненно, обеспечит НАК «Узбекистон хаво йуллари» дополнительный приток бизнес-пассажиров и туристов. Частота полетов по сравнению с летней навигацией несколько изменится, но в большинстве направлений останется прежней. Например, в Уфу, Казань из Ташкента, в Москву из Бухары и Самарканда количество рейсов уменьшится до 1 раза в неделю, в Новосибирск — с 3-х до 2-х раз, а вот в Стамбул и Амритсар, наоборот, увеличится. Одновременно планируются полеты в Токио как продолжение рейса в Осаку.

Не претерпело значительных изменений по сравнению с летним расписание по местным линиям. Частота полетов осталась прежней: сохранен принцип выполнения одного рейса в день во все действующие аэропорты Узбекистана. Уже сейчас готовится выполнение чартерных программ — таких, как «Умра», «Хадж», и ставшая уже традиционной новогодняя программа по перевозке туристов в Бангкок. Под уже поступившие заявки из Екатеринбурга, Самары, Челябинска, Москвы, Лондона, Новосибирска, Ростова и других регионов России и дальнего зарубежья формируются дополнительные рейсы, вводятся в систему бронирования блоки мест, готовятся экипажи, самолеты. Это позволит перевезти дополнительно около 4 тысяч пассажиров.

Заметно увеличился в НАК объем грузовых перевозок, особенно на китайском направлении. В настоящее время самолетами «Ил-76» «Узбекских авиалиний» транспортируется груз из китайских городов Тайюань, Тяньзинь, Урумчи, Пекин и других. В среднем в месяц выполняется до 36 рейсов, а это приносит авиакомпании значительную прибыль.

Положительным фактором для укрепления имиджа НАК явилось выполнение в рамках международной антитеррористической операции программы бундесвера по перевозке военного имущества. Эту программу авиакомпания выиграла по тендеру, и, по оценкам специалистов, германская сторона удовлетворена работой НАК.

Сегодня к зиме готовятся все авиационные службы: аэровокзалы, пассажирские терминалы, аэродромная техника, проверяются системы энергоснабжения, коммуникационной связи. Такая подготовка проводится для того, чтобы избежать сбоев в работе и чтобы пассажиры, независимо от времени года, могли вовремя долететь до места назначения.

И. ЛЕОНИДОВА.

ЖИЛИЩНО-КОММУНАЛЬНОЕ ОБСЛУЖИВАНИЕ: плюсы и минусы

СТАНОВИТСЯ СЧЕТЧИКОВ БОЛЬШЕ...

Почти 90 процентов многоэтажных жилых домов находятся сегодня в ведении товариществ собственников жилья. Однако нареканий со стороны жильцов в их адрес звучит еще немало: то специалистов нет, то материалов для ремонта кровли, подъездов домов, то средств катастрофически не хватает... На помощь приходят спонсорские организации, а также коммерческие банки.

На улучшение деятельности товариществ в течение шести месяцев нынешнего года было привлечено более 52 млн. сумов со стороны спонсоров и 49,4 млн. сумов выделены коммерческими банками в качестве кредитов. Финансовые средства направляются на приобретение и установку приборов учета расхода ценных энергетических ресурсов. Согласно постановлению Кабинета Министров Республики Узбекистан от 15 января 2002 года «О закупке газосчетчиков в рамках беспроцентного кредита правительства Китайской Народной Республики», был утвержден проект закупки 138 тысяч счетчиков. Для этой цели был выделен беспроцентный кредит КНР в размере 3,6 млн. долларов. А между предприятием «Бошкоммунгаз» и Китайской государственной корпорацией «Машимпекс» подписан договор о закупке 445 тысяч приборов учета расхода газа. Первая партия счетчиков поступила в республику в первой половине года, и за это время местные отделения «Бошкоммунгаз» установили газовые счетчики более чем у 105 тысяч семей. До конца года намечено установить еще около 758 тысяч приборов.

Но если работа по установке приборов учета газа ведется сегодня более активно, то со счетчиками воды дело обстоит намного хуже. До сих пор в республике установлено их лишь около 133 тысяч. Безусловно, обеспечение населения приборами учета воды и газа — это дело и времени, и средств. Товарищества собственников жилья в этом вопросе уповают не только на помощь инвесторов. Свою лепту в экономию ресурсов республики могут внести и сами жильцы.

Соб. инф.

На одном из старейших массивов города — Ялангач (Высоковольтный) в жилом доме расположилась администрация товарищества собственников жилья «Шахробод-коммунал» Мирзо-Улугбекского района. Здесь, впрочем, как и в любом другом ТСЖ, утро рабочего дня начинается с решения текущих вопросов и рассмотрения жалоб жителей. О том, как идет подготовка к осенне-зимнему периоду и какие проблемы в связи с этим возникают, нам рассказал председатель товарищества собственников жилья «Шахробод-коммунал» Владимир Сергеевич СОКОЛОВ.

«ВЫПЛЫВАЕМ» ИЗ ДОЛГОВ...

— Наше товарищество было создано в 2000 году и включило в себя 41 дом. Когда в 2002 году я возглавил ТСЖ, к сожалению, пришлось столкнуться с такой проблемой, как долги, оставленные после прежнего руководителя. Общая цифра долга достаточно велика — 22 миллиона сумов, из них 15 — «Таштеплоэнерго», остальные 7 миллионов — тресту «Сувсоз» и «Ташгазу».

После того как я приступил к своим должностным обязанностям, первое, что мне пришлось сделать, так это привести в должный вид помещения, где располагаются работники товарищества и куда могут обращаться со своими жалобами жители близлежащих домов. Затем основной задачей ТСЖ стал снос незаконных застроек и пристроек, а также уборка мусора после выполнения этих работ. В некоторых домах собственными силами сотрудников производим как текущий, так и капитальный ремонты с оперативной заменой и продувкой труб в подвальных помещениях, ремонтом тепловых узлов.

На сегодняшний день наше финансовое состояние, по сравнению с прошлым годом, значительно улучшилось, и сейчас задолженность нашим поставщикам составляет около 5 миллионов сумов. К сожалению, еще сохраняется проблема по взиманию платы за коммунальные услуги с жильцов, некоторые из них не платят годами. В связи с этим, естественно, и получается так, что денег на закупку того же рубероида или битума катастрофически не хватает.

Сейчас один из главных вопросов, который приходится решать в спешном порядке, — это ремонт кровли. Поскольку не сегодня-завтра пойдут дожди, уверен, в администрацию ТСЖ хлынет поток жильцов, над квартирами которых крыша течет, но из-за нехватки средств устранить эти неполадки практически нельзя. Приходится, откровенно говоря, латать небольшими кусками материалов вышедшие из строя участки крыши.

— Я пришла в ТСЖ с жалобой по поводу крыши, капитальный ремонт которой предполагалось провести еще год назад, — говорит жительница дома № 127 Тамара Владимировна Тамашова. — Уже давно на наш дом просто «махнули» рукой и приходится обращаться то в одну инстанцию, то в другую. Даже не представляю, что будет в квартирах, когда начнутся дожди, опять с четвертого по первый этажи будут бежать ручьи воды.

— И таких, как Тамара Владимировна — много, — продолжает Владимир Сергеевич. — Ведь массив старый, новых построек практически нет, большинство панельных домов не в самом лучшем состоянии. Вот если бы каждый житель своевременно платил за свою собственность и был настоящим хозяином своего жилища, то большинство проблем можно было бы решить, а так 14 миллионов сумов на сегодняшний день жильцами так и не уплачено. Думается, это о многом говорит.

Конечно, несмотря на все трудности, связанные с финансами, коллектив товарищества собственников жилья «Шахробод-коммунал» во главе со своим председателем стараются сделать все как можно лучше. Только результат будет ощутимее, если каждый житель начнет своевременно оплачивать коммунальные услуги и эксплуатационные расходы.

Марина ЯКШИГУЛОВА.

И ВНОВЬ О НЕПЛАТЕЛЬЩИКАХ

Проблема задолженности за коммунальные услуги стара, наверное, как мир. И появилась точно тогда же, когда эти услуги, собственно, и начали оказывать. Подумаешь, считают многие, — за воду не заплатил или за отопление... Какие это мелочи. Тут, понимаешь, глобальное потепление и озоновые дыры, Арал высыхает, а вы «долги, долги». Мелко все это. Но так ли?

Не так, однозначно не так. И цифры это подтверждают. Вот, скажем, задолженность за услуги коммунальные и эксплуатационные расходы лишь по Ташкенту в начале этого года составляла 2 млрд. 689 млн. сумов. Так как насчет глобальности? Впрочем, кривить душой не будем и замалчивать тоже. Уже к 1 сентября долг жителей города (предприятия и организации мы в расчет не берем — о них разговор отдельный) сократился до 695 миллионов сумов. Прогресс, как говорится, налицо.

Так что и ТГТКЭО смогло рассчитаться с «Водоканалом» полностью, погасить часть долга перед «Таштеплоэнерго».

Более стабильно и активно стали работать во многих районах города. Так, например, долг Мирзо-Улугбекского района снизился с 271 миллиона до 15, Сабир-Рахимовского — с 260 до 130 миллионов. Это лишь за восемь месяцев работы. Молодцы сергелийцы и бектемирцы, их задолженность снизилась до 17 и 16 миллионов сумов соответственно. Но, опять-таки, лишь снизилась, а не исчезла вовсе. Шайхантаурский, Акмал-Икрамовский районы, к сожалению, пока еще не взялись за дело должным образом — их жители задолжали ТГТКЭО 217 и 280 миллионов... Плачевные результаты.

Хочется напомнить жителям Ташкента, что требуется от них заплатить сумму, не столь великую (сейчас коэффициенты уточняются). За эксплуатационные расходы — 27,70 сума с квартиры, за отопление — 29 сумов за каждый квадратный метр жилой площади. За горячую и холодную воду — 564 и 261,36 сума соответственно. В месяц! Прикиньте, посчитайте — неужели так много получается? А ведь многие еще и пользуются льготами. И со многих не берут пеню за просрочку платежей.

Но опять-таки, будем откровенны. Вина за многомиллионные задолженности горожан перед коммунальщиками во многом ложится на плечи самих сотрудников сферы обслуживания. В первую очередь — слабый контроль бывших КЭУ, которые теперь называются КРАВСами — коммунально-ремонтными аварийно-восстановительными службами. К работе там подходят без должного внимания. Нет мобильности, или желания.

Затем — товарищества собственников жилья. Их сейчас в Ташкенте зарегистрировано 394. И не все, стоит отметить, подходят к выполнению своих обязанностей на должном уровне. Есть откровенно убыточные, к сожалению. Поэтому сейчас некоторые из них будут расформированы и объединены с теми ТСЖ, где сотрудники относятся к работе с должной ответственностью. Сравнительно недавно в Юнусабадском районе организовали рейды работников товариществ. Подключили к сбору задолженностей буквально всех, вплоть до секретарей. Более того, через районный отдел народного образования попросили помочь преподавателей. Не бесплатно, конечно. И, знаете, задолженность перестала быть проблемой. Хотя людей нечестных, не желающих платить за блага цивилизации, которыми они ежедневно пользуются, хватает везде.

Проблем с неплательщиками у коммунальных служб города всегда было достаточно. И борьба с несознательными элементами не прекращается. Давно идет разговор о переводе оплаты коммунальных и эксплуатационных услуг на безналичную форму, путем вычита из зарплаты. Удобно в общем-то и работникам ТСЖ и ТГТКЭО, да и жильцам — не надо тратить время на поход в кассу. Остается только облечь идею в законодательные рамки. Возможно, тогда проблема неплатежей населения исчезнет сама-собой.

А. ШЕВЧЕНКО.

Фото А. ПОПОВА.

Порой люди не задумываются над своими действиями и поступками. Неужели нормальному человеку не хочется жить в чистой квартире, доме, улице и, наконец, городе. Ведь не случайно у нас в стране так распространены хашары и месячники благоустройства и чистоты, когда все абсолютно — и взрослый, и ребенок выходят на улицу и приводят в порядок близлежащие улицы махалли.

Опять же вернемся к вопросу о состоянии некоторых специально предназначенных мест для сбора мусора. Обратите внимание на фотографию. Здесь изображена свалка, устроенная жителями махалли «Чарх-Камолон». И, что самое интересное — пополняется она исключительно в вечернее и ночное время. Думается, для того, чтобы жители дома № 164, рядом с которым она расположена, не могли увидеть и, в конце концов, посмотреть в глаза человеку, который нарушает чистоту и порядок не своего, заметьте, а чужого дома.

Неужели человек, выбрасывающий мусор, не задумывается над тем, что в один прекрасный день такая свалка может появиться и около его дома или даже подъезда?

☑ *Советы бывалого*

ПОПРОБУЙ ОТРЕМОНТИРОВАТЬ САМ

Очень часто в домашнем хозяйстве случаются неприятности, связанные с выходом из строя сантехники, течью кранов. Порой гудящий и тарахтящий звук может вывести из равновесия даже самого спокойного домочадца. Кран, который постоянно течет, «напрягает» не только квартиросъемщика, но и соседей, поскольку в ночи звуки капающей или льющейся воды особенно слышны.

С такой проблемой можно справиться и своими силами. Главное — чтобы были под рукой необходимые инструменты.

У вас в доме прохудилась водопроводная труба, но вот беда: резьбовые соединения секций — особенно в домах старой постройки — скрыты где-то под обоями и штукатуркой, и, чтобы добраться до них, придется взламывать стену со всеми вытекающими для хозяев квартиры последствиями. Как же избежать хлопотного и малоприятного ремонта?

Можно, конечно, просто выпилить негодный участок трубы и заменить его вставкой, нарезав резьбу на сочленяемых концах, — правда, это может оказаться отнюдь не легким делом, если труба расположена неудобно.

Примерно такая же проблема может возникнуть, если владелец автоматической стиральной машины решит самостоятельно подсоединить ее к водопроводу.

Есть иной путь. Проблему решит пара специальных муфт. Правда, на изготовление таких муфт тоже придется затратить определенные усилия, зато с их помощью врезать новое колено трубопровода удастся за считанные минуты.

Муфта для безрезьбового соединения состоит из корпуса, двух гаек, четырех металлических шайб и двух прокладок из резины.

Продев концы труб сквозь гайки, шайбы и прокладки, мы соединяем их внутри муфты и вкручиваем гайки в корпус. При этом прокладки сдавливаются и обеспечивают, таким образом, не только герметичность, но и определенную прочность соединения. Если из-под муфты все же появится течь, то нужно лишь добавить еще одно прокладочное кольцо, вырубив его из листовой резины.

Лучше всего, если корпус муфты будет изготовлен из чугуна, а шайбы и гайки — из латуни или бронзы. При таком сочетании материалов муфту в случае необходимости легко разобрать для повторного применения через любой срок эксплуатации.

Подготовила М. ЩЕРБАКОВА.

☑ *Орбиты сотрудничества*

А ПОСЛЕ ДОЖДЯ ВДРУГ БЕЛЫЙ ПОСЫПАЛ СНЕГ...

Хлопья неожиданно повалившего снега косо задевали иллюминатор, оставляя еле видимую серую полоску. Из кабины «RJ-85» хорошо было видно, как посерело Мраморное море, а земля у самого его берега становилась все белее.

Самолет сделал небольшой крен и пошел на разворот. Полет был совсем коротким, но за это время мы чуть было не попали в грозовую тучу — совсем рядом ярко вспыхивали молнии, потом дождь перешел в снег. А при посадке неожиданно подул резкий ветер...

Всю эту «непогоду» работающим на тренажере «RJ-85» командиру Махмуджону Шадманову и второму пилоту Дильшоду Ходжаеву «устроил» чек-капитан, инструктор Аброр Анварович Мавлянов. Он сидел за монитором, установленным сразу за креслами пилотов, и внимательно следил за действиями экипажа. Первое, что он попросил сделать, когда я зашла в кабину, — это пристегнуться ремнями безопасности. Экипаж готов выполнить очередной полет, и мы... полетели. Уже при «взлете» я поняла, что меры по безопасности совсем нелишние — имитация полета на тренажере была стопроцентной. Самолет набрал скорость (у нас в ташкентском аэропорту, мысленно успела заметить я, взлетная полоса лучше, чем в стамбульском), мягко оторвался от нее и потянулся к морю. И вот тогда

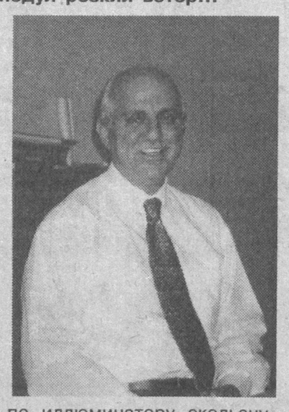

по иллюминатору скользнули первые капли дождя...

— В Учебно-тренировочном центре Турецкой национальной авиакомпании экипажи «RJ-85» ЛК НАК работают уже не первый год, — рассказывает Аброр Мавлянов. — Тренажеры здесь действительно очень хорошие, на них мы отрабатываем все отказы воздушного судна. Командиры проходят тренажерную подготовку раз в три месяца, вторые пилоты — раз в полгода. Программа разработана таким образом, что пилоты имеют возможность проявить себя в самых разных экстремальных ситуациях. Вы заметили, что при посадке самолет немного повело вправо? Это из-за сильного бокового ветра. Но экипаж очень хорошо справился с задачей и без замечаний посадил самолет на ВПП. Кстати, очень неплохо наши пилоты «вели» «RJ-85» и в условиях плохой видимости.

Небольшой экскурс по УТЦ нам организовал координатор по планированию обучения Гюрхан Акдаг. В очень светлом и просторном помещении расположены тренажеры «А-310» для обучения бортпроводников, где даже можно провести занятия по оказанию помощи пассажирам на воде, симуляторы «Б-737/400», «Б-737/800», тренажер «RJ-85». Все классы (семь по подготовке специалистов в салонах и восемь — для подготовки летного состава) оборудованы компьютерами, аудио- и визуальной техникой. Все преподаватели центра имеют сертификаты Департамента ГА Турции и сертификаты JAR, уровень их подготовки и профессионализма очень высок.

Кроме узбекистанских экипажей, здесь проходят тренажерную подготовку авиаторы из Греции, Грузии, Казахстана, авиакомпании Швейцарии «Свис», «Malmo Aviation» из Швеции, а также все пилоты и бортпроводники турецких авиакомпаний (только крупных тут насчитывается десять компаний). График работы очень плотный, одновременно в центре может работать около четырехсот человек. Многие прибегают к помощи турецких инструкторов, которые проводят с экипажами все занятия, — в отличие от них, пилоты НАК работают со своим инструктором.

Директор УТЦ Эркан Филиз считает, что такой подход к подготовке своих кадров вполне оправдан. Во-первых, нет языкового барьера, во-вторых, инструктор из своей «команды» хорошо знает, с какими трудностями чаще всего сталкиваются авиаторы, а потому может включать в программу аналогичные ситуации. В-третьих, что тоже немаловажно, авиакомпании не надо платить за услуги, оказываемые турецкими инструкторами.

... Мы снова поднялись в воздух. И снова то лил, поднимая на море рябь, серый дождь, то отсвечивало на море заходящее оранжевое солнце, то мелькали у самой воды яркие стрелы молний... Вот уж поистине только из кабины тренажера можно увидеть сразу и лето, и осень, и холодную зиму.

Гульнара УСТИМЕНКО.

НА СНИМКАХ: директор УТЦ Национальной авиакомпании Турции Эркан Филиз; КВС отряда «RJ-85» Махмуджон Шадманов (на снимке внизу); второй пилот Дильшод Ходжаев.

Фото автора.

☑ *Иностранные инвестиции — в экономику республики*

Каков вклад — такова и отдача

Созданный в республике инвестиционный климат приносит определенные результаты: организуются новые СП, совершенствуются технологии производства, проводится техническое перевооружение предприятий, нацеленное на выпуск импортозамещающей, экспортоориентированной продукции.

Крупные инвестиционные проекты осуществила компания «Кейс-Нью Холланд». А начинала она несколько лет назад с завоза в республику комплектующих для сборки сельхозтехники. Финансирование осуществлялось «Эксимбанком». Таким образом были скомплектованы и собраны сотни комбайнов, которыми на полях различных хозяйств республики собрано около 80 процентов выращенного урожая зерна. За несколько лет работы сборочных производств дехкане республики получили около 2 тысяч тракторов, которые успешно используются для вспашки полей.

Компания «Кейс-Нью Холланд» стала крупным акционером «Узсельхозмаш-холдинга», владеет 5,8 процента акций на 3,5 млн. долларов. Получаемые дивиденды реинвестируются ею в развитие производств. С участием «Кейс-Нью Холланд» созданы 4 совместных предприятия: два наукоемких по производству сельхозтехники, по оказанию сервисных услуг и по вопросам лизинга, за счет которого поставляется в республику 60 процентов техники. По итогам прошлого года ими было произведено около трети всей продукции «Узсельхозмаш-холдинга» в общей сложности на 9,1 млрд. сумов.

Одним из первых совместных предприятий — «УзКейсмаш» — к настоящему времени выпущено 800 хлопкоуборочных машин. Локализация производства комплектующих доведена до 40 процентов. С целью совершенствования технологического процесса американская компания-учредитель в прошлом году инвестировала в производство 1,5 млн. долларов. В рамках экспортной программы в этом году СП уже отправило свои машины в Туркменистан. Объем поставки составил 2 млн. долларов.

В тесном контакте с «УзКейсмаш» работает СП «УзКейстрактор», где ведется сборка тракторов мощностью 135 л. с. Уже выпущено 268 машин. В этом году вниманию потенциальных заказчиков планируется представить новую модель трактора «МХМ-140», которая разработана и произведена на заводе компании «Кейс» в Великобритании.

Сегодня в любом регионе Узбекистана можно найти филиал по оказанию услуг СП «УзКейссервис». Только в прошлом году ими оказано услуг на 2,7 млрд. сумов. Их специалисты, располагающие соответствующим оборудованием, прошедшие обучение по международным стандартам, поддерживают сельхозтехнику в рабочем состоянии. Недавно это совместное предприятие было названо в числе 50 лучших компаний в Узбекистане. По словам главы представительства компании «Кейс-Нью Холланд» Филиппа Вайгорса, на организацию сервисных служб по республике затрачены немалые средства. Но и в этом году программой привлечения инвестиций предусматривается доходы от деятельности СП «УзКейссервис» направить на дальнейшее развитие сервисного обслуживания сельхозтехники, изготовленной предприятиями компании «Узсельхозмаш-холдинг».

Система СП «УзКейсагролизинг» позволяет ввозить в республику дополнительное оборудование, комплектующие. За первое полугодие их ввезено для 1,5 тысячи тракторов.

Для внедрения передовых технологий и адаптации сельхозмашин к местным условиям было организовано модельное хозяйство. Основными партнерами в этом проекте стали «Кейс-Нью Холланд» и «Узсельхозмаш-холдинг». Цель этого хозяйства — показать, что умелое использование современной техники может увеличить урожай даже при сокращении орошения.

Надо сказать, что за последние три года специалисты «Кейс» передали своим узбекистанским партнерам немало ценной информации по производству двухрядной горизонтально-шпиндельной хлопкоуборочной машины «Кейс-2022» и универсального пропашного трактора «Кейс-СХ» мощностью 100 л. с.

Как подчеркнул глава представительства компании «Кейс-Нью Холланд» Ф. Вайгорс, в дальнейших планах — организация в республике производства строительного оборудования. А начнется этот проект с проведения выставки строительного оборудования на территории «УзКейсмаш». С учетом того, что в нашей республике не снижаются темпы строительства, проект можно назвать своевременным и перспективным. Так что инвестиции вновь пойдут в дело.

О. ХАРЧЕНКО.

«Важнейшей задачей остается обеспечение не на словах, а на деле независимости и действенности судебно-правовой системы.

Нельзя забывать — там, где не обеспечивается независимость судей, там нарушается, как правило, закон, там нет и не может быть справедливости», — говорил на последней сессии Олий Мажлиса Президент Узбекистана Ислам Каримов и, продолжая, подчеркнул, что недостаточная эффективность судебной власти порой ведет к нарушениям прав и свобод человека, а, значит, и основного закона нашей страны — Конституции.

☑ *Закон и мы*

НЕ НА СЛОВАХ, А НА ДЕЛЕ

Все возрастающая роль судов, тщательные судебные разбирательства, ответственность и независимость судей должны гарантировать защиту прав любого человека. Именно в суде как в последней инстанции устанавливается, насколько ответственно и тщательно проведено следствие, не допущены ли ошибки, в результате которых может пострадать невиновный.

Реформа судебной системы, проводящаяся в нашей стране, направленная на укрепление судебной власти и обеспечение независимости судов, уже дает свои результаты. Еще несколько лет назад на первом плане стояла «защита чести мундиров» следственных органов, сегодня ситуация изменилась, и, как это должно быть, во главу угла поставлена защита интересов и прав человека. В подтверждение тому стоит привести пример из судебной практики уголовного суда Мирзо-Улугбекского района, который на днях вынес оправдательный приговор по делу о нарушении правил торговли.

За сухими строками приговора, который оправдал четырех человек, кроется не только большая работа, проделанная судьей Т. А. Ташматовой. Можно только представить, да и то с трудом, какие чувства испытывали люди, находящиеся под следствием.

В кафе «Карен-ШН» под началом Ш. Н. Григоряна работали повара С. К. Мартиросян и Н. Нудубидзе и официантка Н. Н. Кудан. Кафе не было процветающим, но его сотрудники надеялись, что со временем все-таки они смогут крепко встать на ноги... Но тут как гром среди ясного неба — обвинения следственных органов в том, что директор, повара и официантка, вступив в сговор, вели работу без удостоверения, дающего право на розничную торговлю и на торговлю спиртными напитками с целью получения неконтролируемой прибыли. В первую очередь, при разбирательстве дела судья обратила внимание на то, что ни повара, ни официантка не могут быть привлечены к ответственности по данному уголовному делу, так как никакими полномочиями по контролю за предпринимательской деятельностью не обладают, так же как не принимают в этой сфере и решений. Работа у них такая — только накормить и обслужить в кафе людей. Предъявленное обвинение в сговоре группе лиц также не имело под собой оснований, поскольку доказательств тому следствием предъявлено не было, да и в ходе судебного разбирательства новые факты по этому обвинению не вскрылись. А директор кафе, признав частично свою вину, утверждал, что сотрудники его никакого отношения к разрешительному свидетельству не имеют, сам он не получил его только в результате своей невнимательности, не учтя того, что удостоверение на право продажи спиртными напитками выдается на один год, думал, что получил постоянное разрешение.

Но поскольку Ш. Н. Григорян обладал полномочиями контроля за предпринимательской деятельностью, то есть являлся субъектом, принимающим решения, то дело было отправлено на доследование.

Не углубляясь во все юридические тонкости этого дела, можно сказать, что суд, проведя тщательное расследование, пришел к выводу, что ни по одному пункту предъявленных обвинений подсудимые не могут быть признаны виновными.

В ходе суда было также установлено, что кафе являлось убыточным.

Что же касается нарушения правил торговли, то суд также установил, что материалы данного уголовного дела не предоставили никаких фактов нарушений, а судебное следствие их не выявило. И поскольку в соответствии со статьей 23 УПК РУз подсудимый не обязан доказывать свою невиновность, и все сомнения в виновности, если суд исчерпал возможность их устранения, должны решаться им в пользу подсудимого.

Так и был вынесен приговор, оправдавший всех четверых сотрудников кафе. Конечно же, если бы судья отнеслась к этому делу формально, если бы принцип верховенства закона не был реализован полностью, то был бы нарушен один из важнейших постулатов гражданского общества — защита прав и свобод человека.

С. ГЕОРГИЕВА.

АУДИТОРИЯ — КОНЦЕРТНЫЙ ЗАЛ

Перед отъездом из Ташкента сольный концерт дал лауреат конкурса республиканского фонда имени Мирзо Улугбека Бехзод Абдуллаев. Бехзод получает сейчас консерваторское образование в высшей музыкальной школе имени Ганса Айслера в Берлине.

Этой небольшой аудитории музыкального факультета Ташкентского государственного педагогического университета имени Низами вправе по-хорошему позавидовать любой концертный зал. Когда в университете выступают гости, тут, как говорится, и яблоку негде упасть: аудитория всегда заполнена до отказа.

— Выступления перед нашими студентами — своеобразный творческий отчет талантливых земляков из других музыкальных вузов, — говорит старший преподаватель ТГПУ, радушная хозяйка «музыкальной гостиной» С. Г. Иванчук, — живое общение со своими сверстниками, уже имеющими опыт исполнительского мастерства, служит органическим продолжением учебного процесса, расширяет музыкальный кругозор студентов музфака. Большой интерес вызвал у них и концерт Б. Абдуллаева.

А начинал Бехзод, выходец из семьи профессиональных музыкантов, в Ташкенте в Республиканской средней специальной музыкальной школе имени В. А. Успенского в классе заслуженного учителя Республики Узбекистан Т. А. Попович. Тамара Афанасьевна много делала для того, чтобы ее питомцы, освоив в совершенстве игру на рояле, часто выступали перед публикой. Ребята ездили с гастролями не только по республике, но и демонстрировали свое мастерство за рубежом. Так, в США они выступали в таких больших залах, как Кеннеди-центр в Вашингтоне, замке Карамур в Нью-Йорке, «Сегана-клуб» в Мильбурге, на границе с Канадой.

В 1998 году Бехзод побывал с концертами в Германии, Франции, а затем в Чехии. В репертуаре юного пианиста — сложные произведения И. Баха, Л. Бетховена, Ф. Листа, Ф. Шопена.

5 октября Бехзод Абдуллаев выдержал серьезнейший экзамен — юный музыкант представил Узбекистан на Втором международном конкурсе имени Ференца Листа в польском городе Вроцлаве.

Ну а студентов музфака ждут новые встречи. По инициативе С. Г. Иванчук в «музыкальную гостиную» вскоре будут приглашены композиторы Лайло Муждабаева и Ойдин Абдуллаева, которые расскажут студентам о своем творчестве, поделятся планами на будущее. Большую помощь в организации таких встреч оказывает преподаватель музыкальной школы имени В. А. Успенского. Марк Борисович Русак, который и сам выступает с лекциями-концертами.

Будущие преподаватели музыки в средних специальных учебных заведениях с дипломами ТГПУ со студенческой скамьи постигают вершины музыкальной классики не только в часы учебы, но и в свободное от занятий время, посещая «музыкальную гостиную», которую они называют своим вузовским концертным залом. В ТГПУ всегда рады встрече с прекрасным, с музыкой композиторов-классиков и наших современников.

Дина ФЕНЮТИНА.

НА СНИМКЕ: Бехзод Абдуллаев.

НА УЧЕБУ В АНГЛИЮ

На днях в посольстве Соединенного Королевства Великобритании и Северной Ирландии в Узбекистане прошла встреча студентов, отправляющихся учиться в Англию, молодых людей, уже закончивших образование в этой стране, с Чрезвычайным и Полномочным Послом Великобритании в Узбекистане Крейгом Мюрреем, представителями Британского совета в Узбекистане, сотрудниками посольства.

С 1995 года в Узбекистане действует программа стипендий МИДа Великобритании British Chevening Scholarship, которая проводится при участии Британского совета в Узбекистане. Талантливые, умные, подающие надежды молодые люди в течение года продолжают свое образование в магистратурах ведущих университетов Англии. В высших учебных заведениях Лондона, Бирмингема, Глазго, Эдинбурга и других за это время прошли обучение 34 стипендиата, углубляя свои знания в таких сферах, как финансы и банковское дело, экономика и управление бизнесом, международные отношения и право, журналистика и управление в области здравоохранения, сельское хозяйство и инженерное дело.

Обучение за рубежом дает возможность не только пополнить багаж своих знаний, получить весьма ценный опыт, который поможет в дальнейшем молодым людям сделать карьеру и работать в различных государственных учреждениях, международных организациях, но и способствовать национальным приоритетам Узбекистана, устанавливать деловые и дружественные связи между двумя странами.

В ходе этой встречи наш корреспондент побеседовал с выпускниками Бирмингемского и Варвикского университетов — Айбеком Шахавдиновым и Бобуром Каримовым. Оба они прошли в Англии полный курс обучения в рамках правительственной программы «Умид», получили звания бакалавров. Айбек — в сфере международных политических отношений, Бобур — в области права.

— После возвращения из Англии, — говорит Айбек, — я работаю в Университете международной экономики и дипломатии, название нашего отдела — внешние международные контакты с зарубежными партнерами — говорит само за себя. Мы весьма активно развиваем связи со многими университетами, как ближнего, так и дальнего зарубежья. К нам приезжают преподаватели из ведущих вузов США, Англии, Германии, России, Франции. Происходит и обмен студентами, преподаватели нашего университета повышают свою квалификацию за рубежом. А сейчас мы готовимся к 10-летию нашего вуза. К этой дате приурочена конференция «Совершенствование подготовки специалистов международных отношений: опыт и перспективы», организацией которой занимаемся сегодня. Поскольку в ней, как и в праздновании юбилея УМЭД, примут участие руководители ведущих университетов почти из 20 стран, это весьма ответственное дело.

И хотелось бы подчеркнуть, что учеба в Бирмингемском университете, конечно же, не только во многом определила мою судьбу, но и помогает работать на довольно высоком профессиональном уровне.

Бобур Каримов после возвращения на родину работает юристом в отделе защиты прав потребителей Управления по демонополизации и развитию конкуренции хокимята г. Ташкента. «Те знания, которые я получил на юридическом факультете Варвикского университета, — говорит он, — о системе конкурентного права и политики, которая имеет в Англии довольно богатую историю, дают возможность нам, сотрудникам отдела, многие из которых также получили знания за границей, с учетом зарубежного опыта приводить и нашу систему защиты прав потребителей к международным нормам.

Сегодня мы готовим новый закон о конкуренции, который надеемся вынести на следующее заседание сессии Олий Мажлиса».

С. ГРИГОРЬЕВА.

НЕРАВНОДУШНЫЙ ЧЕЛОВЕК

Антонину Георгиевну Котову в махалле «Айбек», что расположена в Мирабадском районе, знают и любят все жители. Старожил махалли, она является активным общественником, всегда готова прийти на помощь соседям, знакомым, да и любому человеку, которому хоть чем-то может помочь. Неравнодушие к чужим проблемам — одна из основных черт ее характера, а другая, не менее важная черта — отзывчивость и умение понять интересы, заботы и радости каждого, кто встречается на ее жизненном пути.

Вот уже пять лет Антонина Георгиевна возглавляет отделение фонда «Нуроний» у себя в махалле, являясь одновременно и первым помощником — заместителем председателя махаллинского схода граждан. Про нее часто говорят: «наша опора». Если возникнет какой-то вопрос — она всегда поможет грамотно его решить. Являясь членом ряда махаллинских комиссий, принимает активнейшее участие в организации и проведении всех мероприятий в махалле. Она — частый и желанный гость в школах № № 60 и 94, куда ее приглашают для встреч и бесед с учениками. Богатый жизненный опыт Антонины Георгиевны — самое большое ее достояние, которым она щедро делится с молодежью.

В махалле «Айбек» проживают 28 участников второй мировой войны. И не прошло еще ни одного праздника, ни одной знаменательной даты, чтобы Антонина Георгиевна не посетила ветеранов с поздравлениями, подарками, пожеланиями здоровья и благополучия.

С помощью Мирабадского районного отделения фонда «Нуроний» А. Г. Котова организует для пожилых махаллинцев экскурсии и походы в театры, цирк, музеи, приглашает их принять участие в вечерах и встречах в чайхане ветеранов, посвященных Году защиты интересов старшего поколения. Этот прекрасный человек всю свою энергию отдает заботе о других людях, и хочется пожелать ей от всей души только успеха в ее работе.

Г. ДЖАППАРОВА,
председатель схода граждан махалли «Айбек».

☑ *Культура*

«Здравствуй, Марина!»

С этой фразы начался музыкальный художественно-поэтический вечер «Страстно любящая вас — М..!», посвященный 110-летию со дня рождения Марины Цветаевой, прошедший недавно в Центральном выставочном зале Академии художеств Узбекистана.

Одним из главных инициаторов этого вечера, как, впрочем, и всего фестиваля, приуроченного к юбилею Цветаевой, проходившего в течение всего сентября в Ташкенте, выступил музей Анны Ахматовой. Забегая вперед, скажем, что завтра, 8 октября, в зале Республиканского интернационального культурного центра пройдет гала-концерт, который станет финальным аккордом фестиваля.

Говоря непосредственно о вечере «Страстно любящая вас — М...!», хочется отметить, что он произвел хорошее впечатление на всех собравшихся — ценителей и почитателей творчества поэтессы.

В программе прозвучали произведения Грига, Шопена, Брамса, а также романсы (исполнитель — Г. Ерошина, аккомпанемент — И. Абдуллаевой) и, конечно же, стихи. Это были произведения как самой Марины Цветаевой, великолепно прочитанные актрисой Молодежного театра Узбекистана Е. Буровой, так и стихотворения ташкентских поэтов М. Тарсиной и Т. Князевой, посвященные Цветаевой. Художественную часть вечера олицетворяла собой развернувшаяся выставка, в которой были представлены живописные и фото-работы. Также в ее экспозиции можно было увидеть редкие издания произведений Цветаевой, представленные библиотекой имени А. Навои и музеем А. Ахматовой.

Творчество Марины Цветаевой во все времена вызывало живой интерес у читателей. Со всей яркостью и неповторимостью своего дарования она всегда искала Истину, жила ею. Именно такой Марине устроители и участники посвятили свой вечер. И, надо сказать, им это удалось.

Шахноза ТУРАБЕКОВА.

☑ *Выставки*

Броскость, четкость, утонченность...

На днях в Центре современного искусства Академии художеств Республики Узбекистан открылась выставка современного декоративно-прикладного искусства Японии, организаторами которой являются посольство Японии в Узбекистане, Японский фонд по международному обмену при содействии Академии художеств РУз.

В экспозиции представлено около 60 произведений современных авторов, сгруппированных по шести темам.

Одной из особенностей японского искусства является использование броских цветов, золота и серебра. Существует множество специальных техник — с использованием золотой или серебряной фольги, напыление и инкрустирование золотыми или серебряными линиями.

Другая особенность — выражение спокойного изящества. Среди образцов — изделия из керамики, дерева, предметы, покрытые лаком с аккуратной и гладкой поверхностью.

В наши дни многие работы художников Японии оживляются такими элементами, как четкие, острые края. Кроме того, цветовая гамма, используемая в подобных работах, отличается чистыми и насыщенными оттенками.

Для японского ремесла характерно наличие мелких деталей в изделиях. Такого рода умение мастера придает произведению не только художественную красоту, но и особую ценность.

Еще одной важной чертой японского прикладного искусства является намеренная деформация при создании чашей и других изделий.

Также в современном прикладном искусстве цветы и птицы изображаются соответствующим эпохе образом, который позволяет полностью раскрыть привлекательность используемого материала.

Под звуки негромких, приятных для слуха японских мелодий посетители имеют возможность познакомиться с богатой экспозицией выставки. Особое внимание привлекают керамические изделия таких авторов, как Накасима Харуми — «Напряженная форма», «Кувшин для воды» Ямада Кадзу, «Ваза с пепельной глазурью и инкрустацией» Като Синья, фарфоровые изделия Ёсида Минори — «Декоративное блюдо с узором ломоноса», «Кофейный сервиз» Мацуда Юрико и многие другие.

Несомненно, пришедшие на выставку получат большое эстетическое наслаждение, знакомясь с высокохудожественными произведениями талантливых мастеров Страны восходящего солнца.

Николай ДИНЬКО.

НА СНИМКЕ: предметы, представленные в экспозиции.

Для вас, родители

Сегодняшняя подборка посвящена проблемам, с которыми сталкиваются родители, дети которых только-только пошли в школу. Нелегкий период, когда ребенок переходит из беззаботного мира игр и развлечений к учебе, требующей дисциплинированности, внимания, усидчивости - очень непрост. И здесь родителям могут пригодиться те советы, которые дают специалисты...

СТАЛИ ШКОЛЬНИКАМИ

Школа — очень ответственный и сложный момент в жизни малыша, да и всей семьи. Переступив ее порог, ребенок входит в новый мир. Вы справедливо можете спросить: «А разве до этого он не учился?». Да, абсолютно верно, его обучают с первых дней жизни. Причем чем он меньше, тем больше требует помощи, объяснений взрослых. Он учится, когда играет, рисует, лепит, конструирует. Если малыш ходит в детский сад, то там, кроме игр, с ним систематически проводят занятия по специальной программе. Эти занятия развивают у него знания и навыки, необходимые для успешной работы, — внимание, память, мышление, практические умения и др. Не случайно дети, посещавшие детский сад, в школе на первых порах, как правило, превосходят своих сверстников, воспитывающихся дома: они больше знают, умеют, более организованы. Однако никогда не следует забывать, что обучение в детском саду и школе и по форме, и по содержанию, и даже по отношению окружающих к его результатам совершенно различно. В детском саду эти занятия (чтение, счет, рисование, лепка, конструирование), хотя и обязательны, но лишь составная часть общего воспитания. Временные неудачи не вызывают беспокойства ни у родителей, ни у воспитателей. От детей ничего особого не требуют и не ждут. Хочет — делает, не хочет — не делает, главным занятием дошкольника все же является игра.

Другое дело школа... Поступление в нее коренным образом меняет жизнь малыша. Учеба — уже основное занятие и прямая его обязанность. Теперь ребенка заставляют выполнять конкретные задания, сосредоточивать их внимание на определенных предметах, не считаясь с тем, что его больше интересует, чувствует ли он в данный момент утомление или нет. Он должен напрягать свое внимание, память для усвоения учебного материала, нередко нелегкого для некоторых. Хотим мы того или нет, но жизнь ученика подчинена системе строгих, одинаковых для всех школьников правил. Вместо полной свободы движений (а потребность движения, как известно, свойственна каждому здоровому ребенку) от него требуется длительное сидение в вынужденной позе за партой. Таким образом, новая атмосфера школы с ее непривычными требованиями и укладом вызывает неизбежный «перелом» в жизни ребенка. И наша задача — помочь ему легче и быстрее адаптироваться к ней.

Если в семье было заложено правильное отношение к учебе, то дети уже хорошо знают, зачем надо учиться. Если они пошли в школу со страхом, то, как правило, это следствие ошибок взрослых. Не надо представлять ее как источник развлечений и радостей, но еще опаснее пугать ею. Постоянные разговоры в семье типа: «Вот пойдешь в школу, там тебе покажут, как баловаться! Там тебя заставят сидеть тихо!» и т. д. вырабатывают у ребенка только отрицательное отношение к учебе, а иногда просто даже панический страх. Такое запугивание может сделать его совершенно беспомощным при столкновении с первыми школьными трудностями, не говоря уже о более серьезных нежелательных проявлениях («школьные неврозы»).

Отношение взрослых должно быть спокойным, доброжелательным, ободряющим. Ребенок должен чувствовать, что родители понимают важность его новых обязанностей, верят в его силы и старание. Возможно, на первых порах у него не все будет ладиться, не сразу он привыкнет к новому распорядку дня. Родительское стремление облегчить эти трудности, взять на себя часть заданий вполне понятно. Нами, несомненно, движут самые благие мотивы — пусть привыкнет к школе, а потом он будет все делать сам. Но хочется предостеречь — это очень опасная тактика. Такая «помощь» не столько облегчает его жизнь, сколько приучает к иждивенчеству. Выполнять свои новые обязанности должен он сам.

Владимир ЕВТЕЕВ.

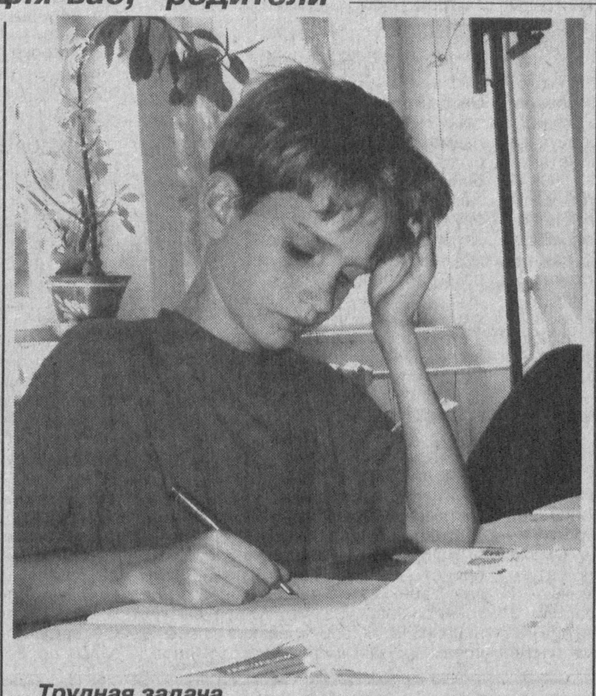

Трудная задача.

Фото К. АГАМЯНА.

АНАЛИЗИРУЙТЕ СВОИ ПОСТУПКИ

Часто, давая оценку событиям, высказываясь о поступке или действии ребенка, комментируя жизненные явления, родители не задумываются о том, каким образом ложится та или иная фраза в сознании малыша. Желая детям только добра, мы порой забываем о том, что можем научить их решать проблемы только теми способами, которыми владеем сами. И если в той или иной сфере жизни мы сами так и не достигли успеха, значит, и опыт этот выявил свою несостоятельность. Таким образом, собственные неудачи мы как будто по наследству передали своим детям, а возможно, мы сами получили их от своих родителей. Это тот самый замкнутый круг, из которого вырваться нелегко, но реально.

Что же следует делать? Самое главное — проанализировать собственные действия, мотивы поступков, попытаться обнаружить какие-либо закономерности. Выбирая стратегию поведения, задумайтесь, что получите в итоге, таково ли ваше собственное желание или по инерции срабатывает родительская установка. Постарайтесь избавиться от такой установки. Никого ни в чем не следует винить. Вспомните, что вы — взрослый человек и несете ответственность не только за свою жизнь, но и за будущее своего ребенка...

Улыбнемся

Сын говорит утром маме:
- Я в школу не пойду.
- Почему,- спрашивает мама.
- Петров опять будет подножки ставить, Сидоров из рогатки стрелять, Иванов книжками кидаться...
- Нет, сынок, - строго говорит мама, - в школу ты все-таки пойдешь. Во-первых, тебе уже сорок лет, а во-вторых, ты - директор школы.

* * *

Отец учит сына:
- Ты должен всем помогать, делать добрые дела, а я за это тебе буду давать конфеты.

Как-то сын приходит домой и говорит отцу:
- Я через дорогу старушку перевел.
- Молодец! - похвалил сына отец и дал ему конфету.

На следующий день сын приходит с приятелем:
- Папа, мы старушку через дорогу перевели.

Отец дал обоим по конфете.

Через день сын приводит полкласса,
- Папа, мы старушку через дорогу перевели.

Отец удивился:
- А чтож вас так много?
- Так она же сопротивлялась...

☑ *Практические советы родителям*

Хвалите и защищайте

Вот и пролетели веселые летние деньки. У учеников идут трудовые будни. Для тех, кто учится в школе не первый год, нет особых проблем — они чувствуют себя в ней как рыба в воде. А вот первоклашки преодолевают барьеры: и временные, и психологические.

Чтобы облегчить малышам-первоклассникам жизнь на нелегком пути к знаниям, чтобы уберечь их от массы ошибок и недоразумений, часто сопутствующих школьным занятиям, предлагаем вашему вниманию практические советы, проверенные временем.

Первое и главное условие, как это ни банально, — строгое соблюдение режима дня. Для 6-7-летних детей это 12 часов сна с учетом дневного; прогулки на воздухе — 2,5-3 часа. Домашние занятия не более 45 минут. До минимума — полчаса в будни и час в воскресенье — сократите время, проведенное у телевизора.

И, конечно, не переусердствуйте в заботе о развитии ребенка: «...драмкружок, кружок по фото, а еще и петь охота...» — это довольно рискованно для вашего ребенка, особенно для тех, кто просто физически слаб, быстро устает, вял и пассивен.

Самыми сложными будут первые полтора месяца, но ухудшение здоровья возможно и в декабре, и в феврале. Так что будьте особенно внимательны к состоянию ребенка, его «капризам».

Ни в коем случае не занимайтесь с ребенком во время болезни. И, насколько возможно, щадите его в смысле нагрузок две недели после болезни.

Старайтесь не заниматься уроками в поздние вечерние часы. Оптимальное время — с 15 до 17 часов. Самые эффективные занятия по 15-20 минут с 20-минутными перерывами.

Никогда не заставляйте ребенка несколько раз переписывать задание, пока не получится красиво. И — хвалите, хвалите, хвалите, даже если успехи не слишком впечатляют.

Если вы заметили, что ребенок устал, капризничает, отказывается выполнять задание, успокойте его и немедленно прекращайте занятия, поскольку в таком состоянии ваши усилия будут безуспешны.

Самое время, в связи с этим, вспомнить о самом доступном, самом эффективном средстве воспитания — ХВАЛИТЬ и ЗАЩИЩАТЬ. Ведь родители должны быть воплощением добра, символом защиты, помощи — таково одно из важнейших условий полноценности психического развития ребенка.

Подготовила Л. МАМИНА.

Бунт первоклашек

Еще недавно ваш дом был наполнен оживлением и суматохой — ваш ребенок пошел в школу. Он по нескольку раз в день проверял свои тетрадки с красочными обложками, заглядывал в ранец и открывал пенал — все ли в порядке, не забыл ли чего. И его гордое личико, горящие глаза наполняли вас радостью. Но вот прошло совсем немного времени, как вы стали замечать, что он уже не горит желанием поскорее отправиться в школу. Что же случилось?

Почти все дети, которые идут «первый раз в первый класс», были до этого в яслях, детском саду или «нулевке». Казалось бы, для них привычно находиться в коллективе, выполнять какие-то обязанности. Однако и они могут неожиданно для нас взбунтоваться. «Я не хочу идти в школу», — заплачет утром наш первоклашка и спрячет голову под подушку.

Что можно сделать в такой ситуации? Лучше всего попросить ребенка встать и помочь вам в утренних делах. Многие родители не догадываются, как жаждут дети помогать во всем: тогда они чувствуют себя взрослыми. Попробуйте вечером посетовать немного при нем, что не успеваете утром справляться с делами. «Поможешь мне, сынок, утром? Встанем пораньше, я буду готовить завтрак, а ты уберешь постель и завернешь бутерброд». Скорее всего, с утренним подъемом проблем не будет. Также вам нужно постараться, чтобы для первоклассника начало школьного дня было связано с сюрпризом. Например, положите в его ранец что-нибудь интересное и заговорите с ребенком, что он вытащит «сюрприз», когда попрощается с вами, у порога школы, перед уроками. Конечно, не делайте дорогих или неуместных для школы подарков. Пусть это будет необычный карандаш, тетрадь с яркой обложкой, резинка или смешная наклейка...

Наверняка вместо того, чтобы ронять слезы при расставании, ребенок быстро попрощается с вами, чтобы заглянуть в портфель: что там лежит на этот раз?

Хорошо также договориться с ним, что, возвращаясь из школы, он поможет вам. Например, купит зубную пасту или буханку хлеба. Деньги для таких целей положите ему в пенал. Таким способом вы вселите в него уверенность, что он не изолирован от родного дома на «очень длинные» школьные часы, что в семье ждут, когда он вернется с покупками.

Стоит также помнить, что дети, рыдающие у порога школы, успокаиваются через несколько минут после вашего ухода, невольно погружаясь в суету школьной жизни. Их бунт, который нас так расстраивает, может быть просто психологической реакцией ребенка на школу и ее требования, но постепенно все приходит в норму.

В. АХМЕДОВА.

☑ *Футбол*

Всем престижно поспорить за Кубок

В розыгрыше Кубка Узбекистана по футболу состоялись матчи второго тура. В четырех из них зафиксированы суперкрупные результаты. «Сырдарья-Телеком» смогла забить в ворота «Самарканда-Динамо» всего один гол, пропустив в свои целых восемь. «Гулистан», шутя, «загрузил» сетку «Нефтчи» из Сурхандарьинской области девятью мячами, на что тот скромно ответил лишь двумя разящими ударами. Матч каракалпакских дружин завершился со счетом 9:1 в пользу «Турона» против «Ходжа Эли». Но рекорд принадлежит поединку «Кызылкум» — «Питнак». Зарафшанцы попросту не оставили от редута хорезмской команды камня на камне. Шутка ли — 10:0.

Эти результаты красноречиво говорят о перепаде высот в уровне подготовки коллективов второй, первой и высшей лиг. Федерация футбола Узбекистана вынуждена допустить к соревнованиям представителей низшего дивизиона, дабы «закрыть» месячное «окно» в чемпионате страны, образовавшееся в связи с азиатскими играми. С другой стороны, Кубок — самый демократичный турнир. Ну когда, скажите, любители футбола Андижанской и Ферганской областей смогли бы еще увидеть, как их любимцы из команд «Навигуль» и «Ташлак» соответственно противостоят трехкратному обладателю приза, чемпиону Узбекистана наманганскому «Навбахору». Или дождались бы поклонники областной дружины «Ташкент» официального визита соседа «Дустлика», тоже владевшего однажды Кубком, и дважды чемпиона республики? Так что в плане популяризации футбола смысл участия в состязаниях коллективов второй лиги есть, и немалый. Только проводить их надо по олимпийской системе на всех этапах, как, впрочем, и планируется делать со следующего розыгрыша.

Результаты встреч с участием ташкентских команд таковы: «Ангрен» — «Академия» — 0:1, НБУ — «Соликчи» — 5:0, «Дустлик» — «Трактор» — 4:1.

Ю. ЛИТВИНОВ.

Мозаика соревнований

АВТОКРОСС. В Казани прошел традиционный открытый чемпионат России. Померяться силами в умении управлять машиной в экстремальных ситуациях с хозяевами соревнований приехали представители Балтии, Украины, Белоруссии, Узбекистана, других стран ближнего и дальнего зарубежья.

Всего на сложнейшую трассу выходили около 100 спортсменов. От нашей республики в разных классах автомобилей стартовали А. Нажметдинов, И. Газиянц, Д. Розалиев, В. Владыкин и С. Дзебаров.

Без проблем преодолев квалификационный барьер, узбекистанцы удачно прошли четвертьфинал, но в полуфинальных заездах фортуна отвернулась от них.

Таким образом, повторить успех годичной давности, стать бронзовыми призерами, узбекистанцам не удалось.

ФУТБОЛ. На турнире второй лиги столичной зоны три матча четвертого тура «Тошшахарнур» — «СКА-Сибал», РШВСМФ — «Бектемир» и «Посбон» — «Академия» перенесены на более поздний срок. Воспользовавшись вынужденной заминкой последней пары, «Пахтакор-2» снова поднялся на второе место и подобрался к лидеру — «Академии» — уже на расстояние одной победы и ничьей. Такой маневр пахтакоровцев стал возможен после выигрыша у «Шайхантаура-XXI век» — 4:2. С аналогичным счетом «Ок тепа» нанесла поражение команде ТАПОиЧа. «Кабельчи» взял верх над коллективом «Давр» — 2:1.

* * *

В Азиатской лиге чемпионов состоялись ответные матчи второго раунда. «Пахтакор» выступал в Омане против местного «Аль-вих-дата». Первый тайм закончился вничью — 0:0. А во втором хозяева забили 3 мяча, гости — 1 в исполнении З. Таджиева. Таким образом по сумме двух встреч выиграли пахтакоровцы — 4:3 (напомним, что в Ташкенте они взяли верх 3:0) и вышли в третий раунд. Там их соперниками будут футболисты из катарского клуба «Аль-эттихад». Матчи пройдут 10 и 23 октября.

С этой стадии соревнований спор за почетный трофей начнет вторая узбекистанская дружина «Нефтчи». Первый поединок ферганцы проведут 8 октября на выезде, ответный дома 23 октября. Оппонент «Нефтчи» — йеменская команда «Альахли», дважды обыгравшая на предыдущем этапе дружину «Джаштик-Ак-Алтын» из Киргизии с одинаковым счетом 2:0.

* * *

28-й тур первой лиги завершился матчем «Гулистан» — «НБУ-Азия». Он был перенесен в связи с торжественным вечером, посвященным Азамату Абдураимову, который, выступая за команду Национального банка Узбекистана, в этом сезоне заканчивает свою спортивную карьеру. Кстати, один из трех голов сырдарьинским футболистам забил Азамат. Два других в активе Александра Сазонова и Обида Арипова. В итоге столичный клуб выиграл у лидера на его поле с перевесом 3:2.

Интересно, что это лишь третье поражение «Гулистана» в нынешнем первенстве. Последнее он потерпел 15 мая со счетом 1:4 от той же дружины — «НБУ-Азия», но только в Ташкенте.

Теперь как в первом, так и в высшем дивизионах наступил длительный перерыв, вызванный играми розыгрыша Кубка Узбекистана. Возобновится чемпионат 19 октября.

БОКС. На Кубе завершился чемпионат мира среди юниоров. Сборная Узбекистана под руководством тренера Мансура Махмудова выступила на этих соревнованиях весьма успешно. Из шести спортсменов, выходивших на ринг, на пьедестал почета поднимались четверо. Баходир Султанов в весовой категории до 54 кг завоевал титул чемпиона. В другом легком весе (до 57 кг) вице-чемпионом стал Улугбек Бурибаев. Бронзовыми призерами турнир закончили Алишер Матниязов (75 кг) и Джасур Матчанов (91 кг).

ЛЕТНИЙ БИАТЛОН. В чешском городе с красивым названием Яблонец над Ниссой состоялся седьмой чемпионат мира, в котором принимали участие более 200 спортсменов из 19 стран.

Узбекистанцы в командном зачете под руководством тренера Сергея Серебрякова разделили с другими коллективами 10-19-е места. В индивидуальном разряде Анна Коробко и Руслан Насыров, соответственно в женских и мужских соревнованиях, финишировали на 26-й строке турнирной таблицы. Как сказал наставник, главным для дебютантов был не результат, а ощущение атмосферы международных состязаний.

КИКБОКСИНГ. Чемпионат мира (версия AKSA) собрал в Италии около 1000 участников из 70 государств. Узбекистан на этих соревнованиях представляли 2 спортсмена — братья Хайдаровы. И оба вернулись призерами. Старший Азатбек в весовой категории до 71 кг выиграл серебряную медаль, а Джасур в группе претендентов до 57 кг стал обладателем бронзовой.

В Ташкенте на ринге спорткомплекса «Джар» состоялось 5 рейтинговых боев среди профессионалов. В самой легкой весовой категории победил узбекистанец Вячеслав Злоцкий, перед которым не устоял Музаффар Джуманиязов из Киргизии. Еще в трех весовых группах победу над гостями из соседнего Кыргызстана одержали Даврон Кадыров, Мамат Тохтамышев и Сагдулла Эргашев. В одном весе сошлись 2 узбекистанца — андижанец Джахонгир Кучмурадов и гулистанец Ян Фистобуло. В итоге сильнее оказался представитель Андижана.

Пэйнтбол: спорт или развлечение?

«Запомни: вот эти твои глаза — последние», — такими словами инструктор напутствует каждого участника очень популярной ныне игры — пэйнтбол. Совсем недавно она появилась в Ташкенте, но уже успела завоевать своих поклонников.

Пэйнтбол — это технический вид спорта, из разряда экстремальных, имитирующий скоротечные огневые контакты на ограниченном пространстве. Для такой имитации используется специальное пневматическое устройство — маркер и желатиновые шарики с краской.

Первоначально игра была придумана вовсе не для развлечения, а как суровая тренировка лихих спецназовцев ЦРУ. Вот почему маркеры по виду, весу, скорости и дальности стрельбы максимально напоминают боевое оружие.

Существует, правда, и другая версия происхождения пэйнтбола. Три товарища — Чарльз Гэйнс, Хэйс Ноэл и Роберт Гарнси — много лет спорили о способности человека выживать в экстремальных условиях. И вот однажды один из них наткнулся на объявление в журнале о продаже красящего пистолета для маркировки скота. Они решили использовать такое оружие для своих испытаний. В июне 1981 г. в штате Нью-Гемпшир была сыграна первая игра. Об этом писали во многих журналах, что позволило увеличить популярность новой забавы.

Есть специальные правила для игры в пэйнтбол: две команды, стартующие со своих баз (играют обычно на лесистой или искусственно оборудованной площадке) стремятся захватить флаг соперника, стараясь при этом поразить как можно больше членов противоположной команды. Однако можно придумывать и свои правила или просто палить друг в друга без всякой цели и логики.

Сегодня пэйнтбол очень распространен во всем мире, являясь как тренировкой для военных, видом спорта, так и занятным времяпрепровождением. Его популярности способствует отсутствие всяких ограничений — в пэйнтбол могут играть люди любого возраста, пола, профессии или социального статуса.

Одеваются же пэйнтболисты в камуфляжные костюмы. Хотя подходит любая одежда, которую не жалко испачкать. Главное, чтобы на ней была видна краска. Еще необходима защитная маска — попадание шарика в лицо может привести к травме.

Поскольку в Ташкенте пэйнтбольная площадка открылась только в этом году и за этот период времени уже успели образоваться постоянные команды спортсменов, в скором будущем планируется проведение чемпионата по пэйнтболу — экстремальному и захватывающему виду спорта и у нас в стране.

Н. УМУРЗАКОВА.

Что? Где? Когда?

С 7 по 27 октября — в Центре современного искусства в рамках Дней культуры Японии в Узбекистане проходит выставка японской керамики. Время работы — с 10 до 17 часов.

С 7 по 13 октября — в музее Сергея Есенина продолжается выставка живописи и графики известного ташкентского художника Виктора Будаева. Музей открыт с 10 до 17 часов.

С 7 по 13 октября — в кинозале «Кино олами» ЦДО ВС РУз зрители смогут увидеть новый американский триллер «Комната страха». В главной роли — Джоди Фостер. Начало сеансов — в 12.00, 14.30 и 19.30. Также в эти дни в кинозале будет демонстрироваться новый российский боевик «Антикиллер». В главных ролях — М. Ульянов, А. Балуев, Е. Сидихин, С. Шакуров. Начало — в 17 часов.

8 октября — в ГАБТе имени Алишера Навои — опера М. Бафоева «Ал Фаргони». Начало — в 18 часов.

9 октября — в Ташкентском театре оперетты — музыкальный спектакль по произведениям И. Кальмана «Последний чардаш». Начало — в 18 часов.

9 октября — в Академическом русском драматическом театре Узбекистана — спектакль по произведениям А. Навои «Тайна китаянки». Начало — в 18.30.

10 октября — в Республиканском театре кукол — спектакль для детей по сказке В. Поплавского «Мальчик-горошек». Начало — в 10 часов.

10 октября — в Доме кино будет демонстрироваться боевик режиссера Жерара Кравчика «Васаби». В главных ролях — Жан Рено и Кэрол Буке. Начало сеансов — в 13.00, 15.30, 18.00 и 20.30.

10 октября — в киноконцертном зале «Зарафшан» пройдет шоу-программа «Все звезды». Начало — в 19 часов.

11 октября — в театре «Ильхом» — премьера спектакля по произведению Гарсиа Лорки «Кровавая свадьба». Начало — в 18.30.

11 октября —в театре «Аладдин» зрители увидят премьерный показ спектакля по пьесе Х. Бойчез «Полковник птица». Начало — в 19 часов.

12 октября — в Узбекско-японском центре в рамках Дней культуры Японии в Узбекистане пройдет лекция «О реформах системы образования Японии» (лектор — завкафедрой мировых языков УМЭД Б. А. Шамсиева). Начало — в 15 часов.

12 октября — в Молодежном театре Узбекистана — спектакль по произведению Шолом-Алейхема «Скрипач на крыше». Начало — в 17 часов.

12 октября — в Академическом русском драматическом театре Узбекистана — спектакль по пьесе Н. Макиавелли «Мандрагора». Начало — в 17 часов.

13 октября — в Республиканском театре кукол — спектакль для детей по сказке Ю. Елисеева «Сэмбо». Начало — в 11 и 13 часов.

13 октября — в Ташкентском театре оперетты: в 11 часов — музыкальная сказка для детей Г. Гладкова «Бременские музыканты», в 17 часов — оперетта И. Кальмана «Принцесса цирка».

13 октября — в ГАБТе имени Алишера Навои днем прозвучит «Веселенький концерт для детей» (начало — в 12 часов); вечером — балет А. Хачатуряна «Спартак» (начало — в 17 часов).

13 октября — в кинотеатре «Казахстан» можно будет увидеть остросюжетный фильм с Томом Крузом в главной роли «Особое мнение». Начало сеансов — в 12.00, 14.30 и 19.30. А в 17 часов будет демонстрироваться новая американская комедия «Король вечеринок». В главных ролях — Райн Рэйнольдс и Тара Рейд.

13 октября — в киноконцертном зале «Зарафшан» пройдет выступление детского мюзик-холла с участием шоу-группы «Аладдин». Начало — в 13 часов.

☑ *Календарь природы*

КРАСКИ ЗОЛОТОЙ ОСЕНИ

Наиболее яркие краски золотой осени в столице и Ташкентском мегаполисе на территории более чем в 520 квадратных километров бывают в октябре. Наблюдать их всего лучше в парках города и по окрестным садам, лесополосам и вдоль автострад в сторону Паркента, Ангрена, Черняевки, Янгиюля и Келеса.

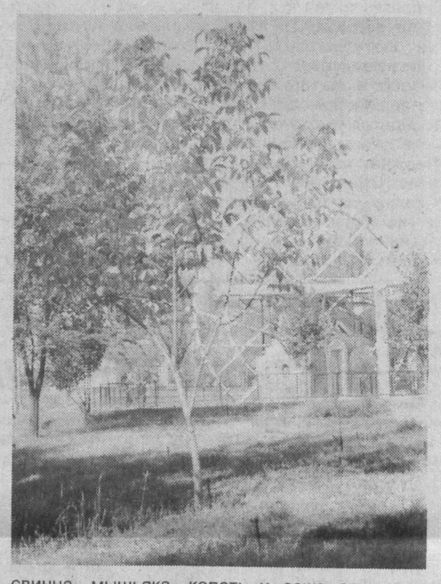

В пейзажной палитре древесно-кустарниковых насаждений столицы фантастичны цветовые оттенки листвы, напоминающие порой сказочную феерию света и цвета. Объясняется это тем, что наши парки, аллеи, скверы, газоны, клумбы, рабатки, альпийские горки и мини-зоны отдыха отличаются очень богатым видовым разнообразием растений: платан, японская софора, ленкоранская акация, зизифус, туркестанский клен, белоствольная береза, туя, крымская сосна, сирийская роза... Экскурсия по городу может напомнить поход по дендропарку или ботаническому саду. Немного терпения, максимум усилий и в течение дня на улицах, в скверах и парках можно увидеть до трехсот видов деревьев и кустарников. И, что главное, каждый вид имеет свои особенности осенней окраски листвы. Это и создает парадность цветовой гаммы бывшего буйно-зеленого наряда города.

Увы... в этой сказочной красоте есть свои негативы: опадает нарядная листва, ее собирают дворники в большие копны, надеясь, что службы коммунального хозяйства к утру (как положено) вывезут за пределы столицы листья. Не тут-то было! К концу ночи зажигаются костры — горит листва, тянется к небу ядовитый дымок, ползут в лоджии и на балконы окись углерода, соединения свинца, мышьяка, копоть и сажа от несгоревшего горючего, выброшенного моторами машин, и подхваченные листвой на городских улицах. Над городом начинает висеть смог, а горожане в предутренние часы вместе с прохладным воздухом — дружно вдыхать канцерогены от сгоревших с листвой соединений тяжелых металлов. Плохо? Не то слово, очень плохо и непоправимо вредно. Здесь и аллергия, и онкологические заболевания! Однако оставим пока эти печальные огрехи на совести горкоммунслужбы. Отправимся в парки и на аллеи города, чтобы подметить особенности птичьей жизни в осеннюю пору.

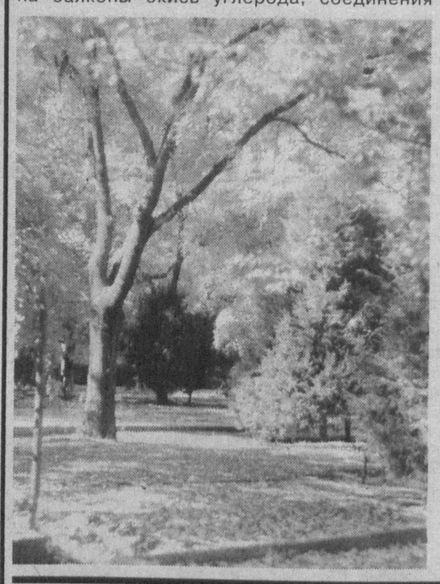

Среди осеннего многоцветья листвы уже не видно иволги, удода, сизоворонки, золотистой и зеленой щурок, райской мухоловки и ремеза. Эти яркие экзотические насекомоядные птицы улетели в конце августа, начале сентября в страны Экваториальной Африки. Вернутся только в апреле следующего года. По утрам копается клювом в опавшей листве черный дрозд. Он будет зимовать в столице и не собирается в дорогу. Солидарны с ним воробьи, майны, горлицы, сороки. Прилетят к нам на зимовку грачи, черные и серые вороны. В окрестных кустарниках по берегам Боозу, Бурджара, Салара, Анхора, Карасу и в декабре, иногда и всю зиму, будут встречаться дикие курочки, лысухи, вьюрки, зеленушки, ушастые совы и другие зимующие птицы.

Воспользуйтесь и полюбуйтесь осенними красками ярко-желтых тополиных рощ!

Афанасий ЛЕСНЯК.
доцент, эколог.
Фото автора.

Вечерний

О национальных птицах

Само понятие национальной птицы определено XII конференцией Международного совета защиты птиц (Токио, 1960). Так, национальной птицей Австрии считается большая белая цапля, Бельгии — пустельга, Великобритании — зарянка, Венесуэлы — трупиал, а Гавай — гавайская казарка. У Гватемалы такой птицей считается кетсаль, у Германии — белый аист, у Индии — павлин обыкновенный, у Исландии — исландский кречет. Трясогузка является национальной птицей Латвии, королек — Люксембурга, синий каменный дрозд — Мальты, подвид яванского павлина — Мьянмы, а вот такая птица, как колпица, является символом Нидерландов. Норвегию украшает обыкновенная оляпка, Португалию — голубая сорока, США — белоголовый орлан, Швецию — черный дрозд, а Шри-Ланку и Эстонию соответственно вид банкивского петуха и касатка. У ЮАР национальной птицей зовется варакушка, у Южной Кореи — подвид японской сороки, а у Страны восходящего солнца — пестрый фазан.

О Нобелевской премии

Альфред Нобель родился в 1833 г. в шведском городе Стокгольме, в семье инженеров. Когда ему было 9 лет, его семья переехала в Россию, где он и его братья получили начальное образование. В 1866 году Нобель изобрел динамит и позднее открыл свои компании и лаборатории более чем в 20 странах мира. Нобель запатентовал более 350 открытий. Он писал стихи и драматические произведения, серьезно подумывал стать профессиональным писателем. Нобель неоднократно обсуждал свою идею о создании премии за достижения в области литературы, физики, химии, медицины и премии за укрепление мира. 27 ноября 1895 г. подписал свое завещание в Шведско-норвежском клубе в Париже. Он умер в своем доме в Сан-Ремо (Италия) 10 декабря 1896 г.

Нобелевская премия — первая международная награда, вручаемая ежегодно с 1901 года, — за вклад в развитие физики, химии, медицины, литературы и укрепление мира. Премия состоит из медали, личного диплома и денежного приза (гранта). Причем сумма гранта изменялась ежегодно. Так, например, в 1901 году она составляла 150,782 шведских крон, а в 2002 году — 10 миллионов.

В 1968 году Сверигес Риксбанк (Банк Швеции) установил премию по экономическим наукам в память об Альфреде Нобеле — основателе Нобелевской премии. Вначале приз могли вручать более чем трем победителям Нобелевской премии, хотя такого прецедента никогда не было. Параграф №4 Устава Нобелевского фонда был исправлен в 1968 году, ограничивая число призеров до трех.

Озоновая дыра стала меньше

Ученые США объявили, что озоновая дыра над Антарктикой в этом году значительно уменьшилась и разделилась надвое.

По результатам измерений НАСА, в сентябре 2002 года площадь озоновой дыры составила 15,6 миллиона квадратных километров. Сокращение площади дыры, по мнению ученых, произошло из-за того, что в этом году были зафиксированы более теплые температуры по периметру атмосферных вихрей в стратосфере над Антарктикой.

Все тайное останется тайным

Английские и немецкие ученые осуществили эксперимент, который приближает создание коммуникационной системы, предназначенной для обмена гарантированными от перехвата сообщениями.

Сотрудники британской фирмы «Qinetiq» и мюнхенского университета Людвига-Максимилиана передали по воздуху серию поляризованных световых квантов, которые содержали ключ к тексту, закодированному на основе принципов квантовой криптографии. Дистанция между передающей и принимающей станциями, расположенными на двух горных вершинах, составила 23 километра. Разработчики полагают, что когда-нибудь такие сигналы будут отправляться на спутники-ретрансляторы и оттуда передаваться адресатам.

Диод величиной с... молекулу

Химик из Чикагского университета создал диод величиной с крупную молекулу.

Его размер не превышает двух с половиной тысячных долей микрона. Это устройство, подобно ламповым и полупроводниковым диодам, пропускает электрический ток лишь в одном направлении. Молекулярные диоды могут стать строительными блоками сверхминиатюрных электронных приборов недалекого будущего.

То ли крест, то ли антенна

В штате Иллинойс, возможно, скоро появится первая церковь с крестом-антенной.

Предприимчивые агенты одной американской телекоммуникационной компании предложили настоятелю методистской церкви города Шомберг оплатить изготовление и установку на здании храма нового креста. За это они попросили разрешение вмонтировать в крест антенну для подачи сигнала на сотовые телефоны. Некоторые прихожане посчитали идею святотатством, но духовенство рассматривает это предложение, говоря, что внешний вид креста, а значит, и его символическое значение, антенна не испортит.

Зачем броненосцу доспехи?

У броненосцев, обитающих в Южной и Центральной Америке, тело покрыто костным панцирем, на котором лежат роговые пластинки. Расположены они рядами и образуют как бы несколько поясов. Жесткие волосы покрывают только нижнюю часть тела животного и внутреннюю поверхность его лап. А на спине и боках редкие волоски выглядывают между пластинками. Выглядит броненосец очень необычно, зато защищен он не хуже средневекового рыцаря. В случае опасности броненосец сворачивается в шар, и тогда никакой хищник ему не страшен. Ученые называют этих животных армадиллами, что по-испански означает «одетый в доспехи».

Доспехи ничуть не хуже подобрал для себя и панголин — млекопитающее, обитающее в Азии и Африке. Панголины вместо шерсти покрыты крупной чешуей, которая защищает их от зубов хищников. В случае опасности панголин, как и броненосец, сворачивается в шар, развернуть который под силу разве что только самым крупным хищникам — леопардам или тиграм. А знаете, на что похожи чешуйки панголина? На чешуйки самой обыкновенной еловой шишки, только намного крупнее.

И в шутку, и всерьез

Как остаться старой девой

Пусть вас не удивляет заголовок. Ведь обычно дают советы обратного порядка — как найти друга, как удержать его или как сохранить уже существующие отношения. Однако есть категория молодых женщин, которые ведут себя так, как будто бы действительно хотят остаться старыми девами. Для них, а также для тех, кто еще не обнаружил ошибок в своем поведении, — несколько интересных наблюдений.

* Будьте твердо уверены в том, что вам суждено всю жизнь быть одной. Пессимизм, овладевший вами, сделает свое дело и неизбежно приведет к пораженческим настроениям, которые, как и ваш унылый вид, будьте уверены, отпугнут любого мужчину.

* Распорядитесь своей личной жизнью и свободным временем в точности так, как это пишут в романах о старых девах: посиделки с приятельницами, прогулки с племянницей, ужин перед телеэкраном, генеральная уборка в выходной и т. д.

* Изо всех сил стремитесь быть «хранителем тайн» всех своих знакомых, каждому помогайте, советуйте, «охраняйте» браки своих приятельниц.

* Заведите себе приятельницу (по возможности более привлекательную, чем вы), во всем ей доверьтесь и проводите с ней все свободное время.

* Войдите в роль амазонки, которая горда и счастлива, что одинока, и не забудьте подчеркивать это при каждом удобном случае.

* Избегайте косметических салонов и парикмахерских, позволяйте себе всевозможные сладости и ни в коем случае не покупайте обнов, ведь на вас уже все равно никто не обратит внимания.

* В обществе ведите себя как независимая интеллектуалка, а с мужчинами будьте как можно более высокомерной и любую попытку флирта с негодованием отвергайте как нечто аморальное и непристойное.

* Живите в счастливой уверенности, что существует «идеальный мужчина», который ждет только вас. Ни за что не отступайте от своих идеалов в отношении характера, внешнего вида и финансовых возможностей ожидаемого «принца».

* Категорически отвергайте любое приглашение в компанию, где будут мужчины, потому что ничего интересного от этой встречи вы не ждете, и поэтому лучше проведите свободный вечер в кругу приятельниц и родственников.

* Избегайте мужчин и никогда не сомневайтесь в правильности своих жизненных принципов. Наоборот — пусть целый мир приспосабливается к вам.

Реклама и объявления • Реклама и объявления

УТЕРЯННЫЙ

• госордер № 07-22/3633 от 28.10.1993 г. на право собственности на имя Старовойтова Леонида Васильевича на квартиру,

СЧИТАТЬ НЕДЕЙСТВИТЕЛЬНЫМ.

«Вечерний Ташкент»

разместит вашу рекламу,
рекламные частные
объявления и объявления
по частному бизнесу,
а также некрологи,
поздравления с днем рождения,
свадьбой и юбилеем, брачные объявления и т.д.

Прием объявлений ежедневно
(кроме субботы и воскресенья) с 9.00 до 17.30.

Телефон для справок: 133-28-95.
Факс: (371) 133-61-10.

Учредитель — хокимият г. Ташкента

Главный редактор Акмаль АКРАМОВ

Адрес редакции: 700000, г. Ташкент, ГСП, ул. Матбуотчилар, 32.

Газета зарегистрирована в Госкомпечати Республики Узбекистан. *Регистрационный № 10*

Газета выходит по понедельникам, средам, пятницам.

ТЕЛЕФОНЫ: отдел писем — 133-29-70; отдел рекламы и объявлений — 133-28-95; 132-11-38. Факс (371) 133-61-10.

По вопросам доставки обращаться в почтовые отделения по месту жительства или в отдел эксплуатации ГСП "Тошкент почтамти", по телефону 133-74-05.

Ответственность за достоверность сведений в рекламе и объявлениях несет рекламодатель.
Время подписания в печать по графику 12.00

Индекс — 116. Способ печати — офсетный. Формат — А-2. Объем — 2 п.л. Тираж — 7.283.

Типография акционерной компании "Шарк". Адрес предприятия: ул. Буюк Турон, 41.

Номер набран и сверстан в компьютерном центре «Вечерний Ташкент».

Заказ Г-910

1 2 3 4 5 6 Подписано в 13.50