O'ZBEKISTON RESPUBLIKASI MILLIY KUTUBXONASI
INV.№

Вечерний ТАШКЕНТ

ОБЩЕСТВЕННО-ПОЛИТИЧЕСКАЯ ГОРОДСКАЯ ГАЗЕТА

Газета выходит с 1 июля 1966 года ◆ № 122 (9.772) Среда, 16 октября 2002 года ◆ Цена свободная

СТОЛИЦА: день за днем

ОДНИМ абзацем

❒ *В хокимияте Акмал-Икрамовского района состоялась встреча, в ходе которой были обсуждены вопросы воспитания подрастающего поколения, деятельности районного отделения молодежного движения «Камолот», борьбы с наркоманией, активизации работы сардоров и посбонов, привлечения студенческой молодежи к общественной жизни района. В собрании приняли участие аксакалы махаллей, председатели женских комитетов, работники здравоохранения и правоохранительных органов и других общественных организаций.*

❒ *Во Дворце культуры тракторостроителей прошел вечер отдыха и досуга «Якташлар», организованный Татарским культурным центром города Ташкента.*

❒ *ЗАВТРА в музее Анны Ахматовой «Мангалочий дворик» клуб книголюбов «В мире прекрасного» проведет заседание, посвященное 190-летию Бородинского сражения.*

❒ *Центром «Болалар ва катталар» готовится театрализованное представление, посвященное защите интересов и прав детей. Постановка спектакля осуществлена при содействии детского фонда «Кузмунчок» и молодежного центра «Икбор».*

❒ *В Ташкентском фармацевтическом институте идет подготовка к научной конференции, приуроченной к 65-летию этого учебного заведения. Свои научные труды, связанные с созданием новых лекарственных средств и препаратов, представят участники конференции из Узбекистана, России, Казахстана, Кыргызстана и других стран.*

ОБМЕН ОПЫТОМ ДЛЯ РЕШЕНИЯ ПРОБЛЕМ

В Ташкентском институте инженеров ирригации и механизации сельского хозяйства проходит международная научно-практическая конференция, посвященная проблемам орошения полей в странах с ограниченными водными ресурсами. Организаторами мероприятия стали Министерство сельского и водного хозяйства и ТИИИМСХ. Активное участие в работе конференции также приняли зарубежные сельскохозяйственные организации, агентства.

В рамках конференции специалисты разных стран не только обменяются опытом — они также рассмотрят вопросы применения новых ресурсосберегающих технологий в области сельского хозяйства. Также будет обсуждена и такая глобальная проблема, как обезвоживание земель Приаралья. Возможно, совместная работа узбекистанских и зарубежных специалистов позволит хотя бы частично разрешить проблему дефицита водных ресурсов, их эффективного использования в странах Центральноазиатского региона.

Соб. инф.

☑ *Выставки*

«Женщины: новый век, новый образ, новая роль»

На днях в Центре современного искусства состоялось открытие международной фотовыставки «Женщины: новый век, новый образ, новая роль», организаторами которой стали региональный офис женского фонда развития ООН (ЮНИФЕМ) в странах СНГ, программа развития ООН (ПРООН) в Узбекистане и Комитет женщин республики.

На выставке представлены 180 лучших работ фотомастеров, кинооператоров, журналистов из 12 стран СНГ, победивших в конкурсе «Женщины за равноправие и экономическую независимость», проводившемся ЮНИФЕМ и Ассоциацией организаций, поддерживающих развитие ремесел в Средней Азии.

Целью организаторов конкурса и выставки стало привлечение внимания профессиональных фотографов к вопросам гендерного равноправия и важности участия женщин в политической, социально-экономической и культурной жизни. С формированием нового поколения активных женщин, женщин-лидеров необходимо менять устаревшие стереотипы изображения женщин и в средствах массовой информации, что можно сделать при помощи фотообъектива. Работы, представленные на выставке, отвечают и целям, и задачам, поставленным ее организаторами.

С. ГЕОРГИЕВА.

В помощь молодому поколению

Укрепление независимости, углубление демократических реформ в общественно-политической и экономической сферах жизни страны, свобода и процветание Родины — выполнение всех этих задач непосредственно связано с ростом социальной активности молодого поколения. В связи с этим Министерство высшего и среднего специального образования разработало программу изучения в учебных заведениях республики в рамках курса «Идея национальной независимости» доклада Президента Ислама Каримова на девятой сессии Олий Мажлиса второго созыва. Выступление главы нашего государства является уникальным материалом, где проанализированы пройденный Узбекистаном путь за 11 лет независимости, результаты реформ, достижения во внутренней и внешней политике, определены приоритетные направления и принципы дальнейшего углубления демократических преобразований, формирования основ гражданского общества.

В помощь педагогам разработаны также методические рекомендации для преподавания новой программы. На основе исторического опыта преподаватели призваны раскрыть перед юными слушателями созидательную идею «узбекской модели» развития, сформировать у них ясное понимание того, что независимость является великим благом, которое необходимо оберегать.

УзА.

Начало положено

В минувший понедельник на кортах Ташкентского теннисного центра состоялась торжественная церемония открытия чемпионата Азии по теннису, который, имея тридцатилетнюю историю, проводится в столице нашей страны впервые.

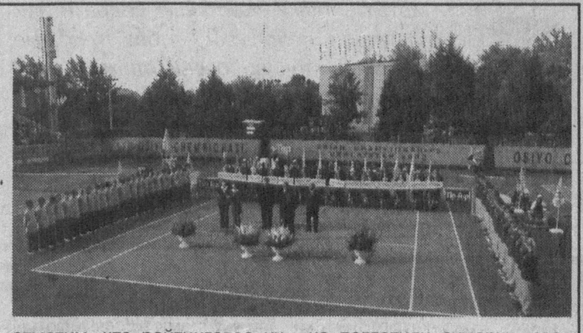

С этим знаменательным событием, имеющим огромное значение для любителей тенниса не только нашей страны, но всего азиатского континента, спортсменов и зрителей поздравили председатель Государственного комитета по делам спорта и физической культуры Узбекистана Б. Махситов и директор нынешнего чемпионата Ш. Утрапати. Также в церемонии открытия чемпионата принимали участие хоким города Ташкента Р. Шоабдурахманов и супервайзер АТФ Н. Каватеи.

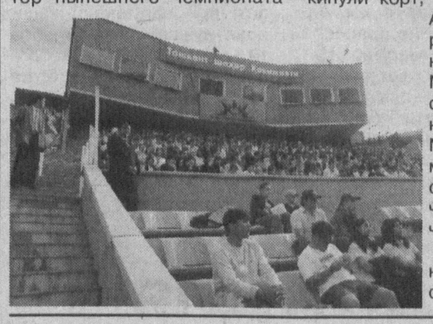

Сразу после того, как участники торжественного парада, представленного спортивными делегациями из пятнадцати стран Азии, покинули корт, на него вышли Алексей Кедрюк из Казахстана и Дмитрий Мазур, представлявший нашу страну. Матч между этими теннисистами стал первым матчем юбилейного чемпионата.

Что до соотношения сил спортсменов, то отметим, что рейтинговое их положение отличается не сильно: Кедрюк занимает 533-е место в мире, а Мазур — 522-е. Сообразно практически равной расстановке сил и способностей и проходила встреча, где теннисисты продемонстрировали пусть и не самый высокий, но все-таки стабильный показатель своих возможностей. Но, по всей видимости, на Мазура подействовала ответственность за участие в первом матче чемпионата, и Дмитрий вынужден был сдать свои позиции. Матч-открытие остался, к сожалению, не за Узбекистаном — 6/3, 6/4 в пользу казахстанского теннисиста.

На этом первый день чемпионата себя исчерпал. Назавтра на четырех хард-кортах ТТЦ с десяти часов утра и до тех пор, пока площадку не поглотили сумерки, звенели ракетки, парирующие мячи. Этот день принес нашей стране пока только выход в дальнейший круг состязаний у мужчин Дмитрию Томашевичу, обыгравшему Сергея Макашина из Таджикистана, а у женщин — Наргизе Ибрагимовой, одолевшей узбекистанку же Кристину Солодовникову, Елене Рябцевой, также оказавшейся сильнее своей землячки Аглаи Кокуриной, и Иванне Исроиловой, которая сумела преградить дорогу своей сопернице из Туркменистана Жаннете Халиевой.

Чемпионат только начался, и у отечественных теннисистов есть еще много возможностей для успешного его завершения.

А. ЛАРИН.
Фото С. ЛЮБЧИЧА.

Соревнования санитарных дружин

В ближайшую пятницу в Национальном парке имени А. Навои состоятся соревнования санитарных дружин. Организаторами этих соревнований являются Ташкентское городское Общество Красного Полумесяца, Главное управление здравоохранения и Управление по чрезвычайным ситуациям г. Ташкента.

Участниками городских соревнований выступят 11 команд-победителей районных этапов,в которые входят представители таких предприятий и организаций города, как АО «Водмаш», «Тонг», УзГУМЯ, ГАО «ТТЗ», «ТАПОиЧ», Ташкентский аэропорт, Ташкентский метрополитен, АО «Таштекстильмаш», «Алгоритм», Ташкентский финансовый институт. Все команды прошли 40-часовую учебу на базе учебного центра по чрезвычайным ситуациям Ташкентского Общества Красного Полумесяца.

Соревнования будут состоять из пяти этапов: оснащение и экипировка санитарных дружин, действия их на местах стихийных бедствий и при чрезвычайных ситуациях, а также работа санитарных дружин в отделениях госпиталей по оказанию помощи пострадавшим и по уходу за больными.

Команда, которая займет первое место, будет представлять столицу на республиканском соревновании, которое состоится в будущем году.

Подобные соревнования проводятся традиционно каждые четыре года.

Н. УМУРЗАКОВА.

ВЕРНУЛИСЬ С НАГРАДАМИ

ВЧЕРА в 14.30 в столичном аэропорту приземлился самолет, следовавший рейсом Сеул — Ташкент, на борту которого находилась спортивная делегация Узбекистана, представлявшая нашу страну на XIV Азиатских играх в южнокорейском городе Пусане.

Делегацию спортсменов и тренеров в Ташкенте встретили заместители премьер-министра Узбекистана Х. Караматов, У. Исмаилов, государственный советник Т. Рискиев, председатель Госкомспорта Б. Махситов, а также практически вся спортивная общественность нашего государства, в том числе представители Национального олимпийского комитета, различных спортивных федераций.

Что ж, выступление отечественных атлетов в Корее для Узбекистана можно считать более чем успешным. Как уже сообщалось в нашей газете, узбекистанцы рассчитывали только на дюжину золотых наград, которые давали право нашей стране войти в пятерку сильнейших из числа 43 стран, принимавших участие в этой своеобразной олимпиаде азиатского континента. Сегодня же, подведя окончательные результаты, мы можем сказать, что спортсмены не только выполнили, но и «перевыполнили» намеченные для себя планы — в копилке Узбекистана 15 золотых, 12 серебряных и 24 бронзовые награды. С таким «сбором» наша страна уверенно замкнула пятерку сильнейших команд Азиады-2002, уступив лишь соответственно сборным Китая, Южной Кореи, Японии и Казахстана.

А. МАРИНИН.

☑ *Подписка-2003*

«ВЕЧЕРКА» — ГАЗЕТА ДЛЯ ВСЕХ И КАЖДОГО!

Подписная кампания на 2003 год в разгаре, и многие читатели уже успели оформить подписку на любимые газеты и журналы. Кое-кто находится в раздумье — в нынешнем году цены на периодические издания поднялись по объективным, не зависящим от редакции причинам. Однако хочется верить, что наши читатели и в новом году отдадут предпочтение столичным «Вечеркам».

«Вечерний Ташкент» — газета для всех, кто любит свой родной город, интересуется происходящими здесь событиями. Для наших постоянных читателей мы публикуем самые свежие новости по Ташкенту, республике, миру, материалы экономического и социального плана на злободневные темы, советы, развлекательную и популярную информацию.

Подписчиками «Вечерки» вы можете стать независимо от возраста, профессии и даже круга интересов. Много полезной информации можно найти в наших традиционных тематических подборках: «Меридиан духовности», «Предприниматель», «Рынок и потребитель», «Жилищно-коммунальное обслуживание: плюсы и минусы». Своего постоянного читателя нашли подборки «В саду, огороде и дома», «Здоровье. Как его сберечь?», «Строитель» и «Автомобиль. Дорога. Пешеход», «Малышок», «Для вас, родители».

В 2003 году мы постараемся порадовать наших читателей новыми интересными публикациями, рубриками и подборками. Мы планируем также провести немало интересных конкурсов, которые так любят ташкентцы. И по-прежнему мы останемся верны своим читателям: налаживая живой мост общения, постараемся помочь вам преодолеть трудности, разрешить некоторые бытовые проблемы. А ваша поддержка, дорогие читатели, придаст нам уверенности в своих силах.

Оставайтесь с нами и в новом, 2003 году!

Стоимость подписки на 2003 год.

6 месяцев		годовая	
а/я	адрес	а/я	адрес
индивидуальный индекс — 116			
11190	12492	22380	24984
ведомственный индекс — 561			
11838	14442	23676	28884

«Независимость. Экология. Здоровье»

Под таким девизом 19 октября пройдет в нашем городе в рамках Дней экологии и здоровья экологический субботник. На состоявшемся в Международном фонде «Экосан» заседании республиканского оргкомитета, в котором приняли участие представители Госкомприроды РУз, общественного молодежного движения «Камолот», хокимята города и районов, прозвучал настоятельный призыв к ташкентцам принять активное участие в субботнике, от которого зависят чистота и благоустройство столицы, оздоровление в ней экологической обстановки.

Намечены конкретные мероприятия по активизации участия студентов, жителей махаллей в очистке улиц, парков, площадей. Так, по инициативе Ташкентского городского отделения МФ «Экосан» большие благоустроительные работы будут проведены в саду около Дворца культуры «Ташсельмаша», парках им. Ибн Сино, «Экосан», им. Фурката, в которых примут участие жители и студенты Хамзинского, Акмал-Икрамовского, Чиланзарского, Яккасарайского, Мирабадского районов.

Представители дипломатического корпуса, банков столицы займутся благоустроительными работами в Ботаническом саду. Большой фронт работ намечен в студенческом городке.

Своим активным участием в хашаре каждый из нас сможет выразить свою любовь к Земле, Природе, свое стремление к экологическому благополучию столицы.

Соб. инф.

XXI Информбюро

Вчера, сегодня, завтра

В стране

● ПРЕЗИДЕНТ РЕСПУБЛИКИ УЗБЕКИСТАН ИСЛАМ КАРИМОВ ПОБЫВАЛ В САМАРКАНДСКОЙ, БУХАРСКОЙ И КАШКАДАРЬИНСКОЙ ОБЛАСТЯХ, ГДЕ ЗНАКОМИЛСЯ С ХОДОМ РЕФОРМ.

● В Узбекистане находится делегация Парламентской Ассамблеи НАТО. Цель ее приезда — обсуждение перспектив сотрудничества. Члены делегации провели переговоры в Министерстве иностранных дел, Министерстве обороны республики.

● В рамках гуманитарной помощи США Узбекистану в Наманган поступило современное медицинское оборудование. Общая стоимость помощи составляет 3,5 млн. долларов США.

● На общереспубликанский хирман уже отправлено 2 млн. 476871 тонна хлопка-сырца, что составляет более 66 процентов годового задания.

● Научно-практическая конференция на тему «Конституция Республики Узбекистан — гарант законности и правопорядка» проведена Генеральной прокуратурой, Конституционным судом и Верховным судом.

● В Намангане состоялась выставка-ярмарка товаров народного потребления, где свою продукцию представляли около 300 товаропроизводителей области. Инициаторами выставки-ярмарки стали областной хокимят и филиал Республиканской товарно-сырьевой биржи.

● Преподаватели медицинских вузов сели за парты, чтобы изучить вопросы, связанные с деятельностью практикующих врачей широкого профиля, мировым опытом по развитию работы семейного врача. Занятия в ТашМИ-1 проводят специалисты из США (штат Оклахома).

● Бекабадское акционерно-производственное объединение «Узбекский металлургический комбинат» за 9 месяцев года выпустило продукции почти на 50 млрд. сумов. Изготовлено товаров широкого потребления на 6 млрд. сумов.

● Группа селекционеров УзНИИ каракулеводства и экологии пустынь и племенного хозяйства «Кызылкум» вывела ягнят новой породы с особой расцветкой шерсти.

● Министерство народного образования Узбекистана и Международный благотворительный фонд «Соглом авлод учун» подвели итоги смотра-конкурса игрушек. В числе победителей — воспитательница ташкентского детского сада № 304 Н. Букраева. По итогам конкурса лучшие игрушки будут рекомендованы для массового производства.

● В ходе подготовки к 2700-летию Шахрисабза в городе ведутся большие реставрационные работы на исторических памятниках.

● В Ташкенте состоялась международная научно-практическая конференция «Современные антибиотики — ключ к преодолению лекарственной устойчивости».

В мире

● В столице Страны восходящего солнца открылась первая выставка «Новые археологические находки Узбекистана». Она позволит не только познакомить японскую общественность с богатой историей нашего края, но и послужит дальнейшему укреплению дружеских связей между двумя государствами.

● В Каире — столице Арабской Республики Египет завершился XIV Международный фестиваль экспериментальных театров, в котором участвовал коллектив Республиканского театра юного зрителя им. Ю. Ахунбабаева.

● Президент России В. Путин СЕГОДНЯ проведет переговоры с премьер-министром Италии С. Берлускони. В центре внимания будут вопросы о партнерстве между двумя странами.

● Суд Киева постановил возбудить уголовное дело против президента Украины Л. Кучмы после того, как оппозиционные силы обвинили его в злоупотреблении властью и совершении преступлений. Материалы дела направлены в Генпрокуратуру страны.

● На российско-грузинской границе произошло столкновение. Федеральные войска вступили в бой с чеченскими боевиками, которые попытались прорваться в Дагестан.

● В Атлантике потерпел бедствие российский танкер, на борту которого почти 2 тысячи тонн груза. У танкера из строя вышел двигатель.

● В Украине на одной из шахт произошел выброс газа и горной массы. Под завалами оказались 13 шахтеров, один из них погиб.

● В Ираке состоялся референдум о продлении срока президентства С. Хусейна еще на 7 лет. За продление срока полномочий проголосовали 100 процентов населения страны.

● В Париже президент Франции Ж. Ширак и канцлер Германии Г. Шредер обсудили изменения финансовой политики в сфере расширения Евросоюза.

● В результате теракта на индонезийском курорте Кута Бич погибли 190 человек, ранены более 300. На острове Бали работают эксперты разных государств, которые помогают установить личности погибших.

● Совет Безопасности ООН на экстренном заседании призвал все государства оказать помощь властям Индонезии в поисках заказчиков и исполнителей теракта на острове Бали.

● СЕГОДНЯ на территории Северной Ирландии введено прямое правление Лондона. Это уже четвертый случай приостановления работы местного органа власти со времени подписания мирного соглашения 1998 года.

● КНР так же, как Россия и Франция, настаивает на «политическом решении» иракского кризиса под руководством ООН.

● Намерение правительства Израиля ввести налог на отчисления предприятий в пенсионные фонды послужило толчком забастовки работников муниципальных служб.

● Международные силы безопасности в Афганистане сняли ограничения на полеты в дневное время из Кабульского аэропорта.

● Вашингтонский снайпер продолжает убивать. ВЧЕРА у одного из магазинов им была застрелена женщина. Это уже 9-я за две недели жертва убийцы.

● Бывший дворецкий принцессы Дианы отказался признать себя виновным в краже ее личных вещей, заявив, что найденные в его доме около 300 предметов Диана ему дарила. Он служил в британском королевском доме 21 год. Если его вина будет доказана, бывший дворецкий на 7 лет сядет в тюрьму.

● В Лондоне за безупречную службу наградили... ворона — хранителя знаменитой крепости Тауэр. Птица «прослужила» здесь 21 год.

● В Египте после 20-летних восстановительных работ начинает действовать Александрийская библиотека, история возникновения которой относится к III веку до н. э. Теперь бесценные рукописи станут более доступными, их опубликуют в Интернете.

РЫНОК и ПОТРЕБИТЕЛЬ

☑ *На мировой уровень*

КАЧЕСТВО, СЕРВИС, ДИЗАЙН — ГАРАНТИЯ УСПЕХА!

В последние годы Узбекистан стал привлекать внимание иностранных инвесторов и предпринимателей: в республике были созданы сотни совместных предприятий, работающих во всех сферах народного хозяйства.

Одной из таких компаний, эффективно работающих на узбекистанском рынке, является узбекско-американское СП «Decorimex».

— Важной задачей экономических реформ любого развивающегося государства является создание прочной рыночной инфраструктуры, в частности укрепление позиций малого и среднего бизнеса, — говорит менеджер отдела маркетинга СП «Decorimex» Елена Стрельцова. — И поэтому, придя на рынок Узбекистана в 1996 году, мы решили завоевать его современной, качественной и красивой продукцией. Наше предприятие занимается изготовлением оконных жалюзи, стеновых пластмассовых панелей и алюминиевых радиаторов, отвечающих требованиям европейского стандарта. Высокое качество продукции обеспечивает высокоэффективное оборудование немецкого производства.

Основные наши усилия в первую очередь направлены на качество и дизайн, а не на количество выпускаемой продукции. На сегодняшний день мы являемся единственными производителями алюминиевых радиаторов водяного отопления в стране (их производство началось в начале этого года). В этой продукции совмещены такие качества, как надежность, легкость, прочность и устойчивость к коррозии. Алюминиевый сплав, из которого сделаны радиаторы, образует внутри батареи поверхностный слой окиси, защищающий находящийся под ним металл. Плюс к этому современный облик радиаторов прекрасно дополнит дизайн комнаты или офиса. Что касается экологических свойств, то алюминий практически не намагничивается (это предотвращает наслоение пыли), а специальное полимерное покрытие делает продукт более гигиеничным.

Также большим спросом у населения пользуются стеновые пластиковые панели, — продолжает Елена Стрельцова. — Они предназначены для оформления офисов, ванных комнат, санузлов, кухонных комнат. Клиенты охотно приобретают горизонтальные и вертикальные жалюзи, изготовленные из алюминия, пластмассы, дерева и других материалов.

Покупатели на свой вкус смогут выбрать продукцию по каталогу. Специалисты предприятия помогут доставить продукцию на место, установить ее.

К сожалению, приобрести нашу продукцию может не каждый, так как цены у нас несколько выше, чем на рынке. Но все же отмечу, что и качество продукции очень высокое — не хуже, чем у зарубежных аналогов.

Руслан РАСУЛОВ.

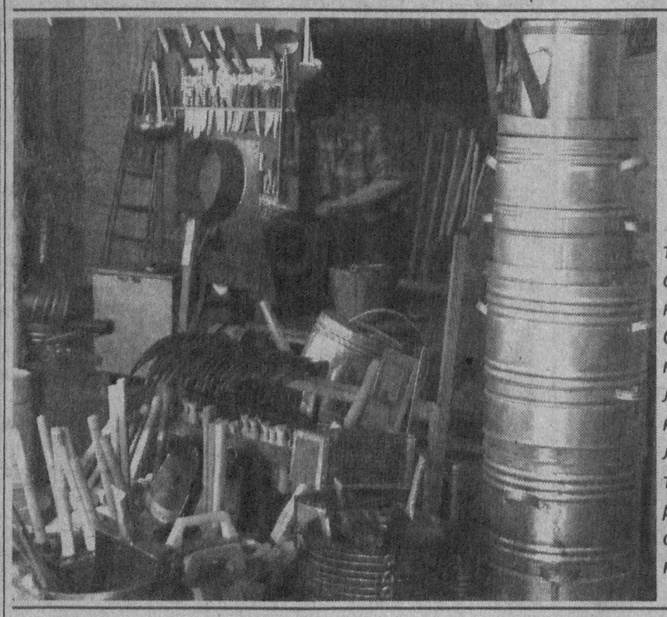

ВОТ ТАКИЕ ВАЖНЫЕ МЕЛОЧИ

На приусадебных и садовых участках трудно обойтись без инструментов и приспособлений, облегчающих труд, помогающих вырастить или убрать урожай. Современный садово-огородный инвентарь насчитывает несколько сотен видов изделий. Мотыги, тяпки, жестяные ведра и лейки, рыхлители и лопатки — без этих «мелочей» действительно очень сложно обойтись. И благо, в нашей стране есть мастера, которые выпускают продукцию, качество которой соответствует самым высоким требованиям.

Фото К. АГАМЯНА.

☑ *Наши товары*

Колбаска вкусная, и главное — своя

«Все готово: оливки греческие есть, сыр голландский наличествует, грибочки маринованные российские — присутствуют, — суетится хозяйка у праздничного стола. — Не хватает только колбаски», — спохватывается она и несется на всех парусах на ближайший рынок или в продуктовый магазин. Еще несколько лет назад хозяйственная женщина, встречающая гостей, непременно выбрала бы для застолья финскую колбаску «Сервелат». А сегодня многие из нас уже предпочтут изделия отечественного производства, — выпуском высококачественной колбасы на узбекистанском рынке занимаются десятки компаний и частных фирм.

Недавно у станции метро «Буюк ипак йули» открылся новый фирменный магазин ООО «Элотия» — покупатели за короткий срок уже успели по достоинству оценить усилия наших предпринимателей, работающих в сфере производства продуктов питания. В этом магазине представлен весь ассортимент продукции, выпускаемой фирмой, — 13 разновидностей колбасных изделий. Здесь можно приобрести нежную вареную колбаску «Дорожную», «Молочную» и «Любительскую». С удовольствием берут потребители копченую «Сервилат», «Таллинскую» и «Краковскую» — фирменный рецепт приготовления и специальные приправы придают этой продукции особенный вкус. Свои поклонники появились уже у «Одесской», «Чиготой», а также «Любительской-Шедевр» (их, уверяют хозяйки, очень хорошо добавлять в изысканные салаты типа «Оливье»). Нежные сосиски и сардельки охотно берут к завтраку — особенно мужчины, которые, как известно, любят с утра побаловать себя плотной трапезой.

— Наш магазин — не единственный в городе, — говорит заведующий магазином № 2 ООО «Элотия» Шухрат Исхаков. — Изделия нашей фирмы можно приобрести и в мясном павильоне Алайского рынка, в специализированных магазинах Паркентского и Юнусабадского рынков. И каждое утро покупатели имеют возможность приобрести свежую продукцию, которую мы завозим из цехов фирмы. А этот магазин мы открыли совсем недавно, но, как вы видите, недостатка в покупателях у нас нет — ташкентцы успели уже оценить высокое качество колбасных изделий, да и цену тоже — нашу продукцию мы продаем без наценок.

Фирма «Элотия» на рынке Узбекистана существует около 6 лет, но секреты производства качественных колбасных изделий были открыты гораздо раньше. Дело в том, что директор ООО «Элотия» Зинатулла Хабибуллаевич Рахматуллаев работает в области производства колбасных изделий уже около 12 лет, поэтому свои знания, мастерство и многолетний опыт он старается сегодня передать своим сотрудникам.

Сырье для производства колбасы используется исключительно местное — «Элотия» планирует в перспективе заключить долгосрочные договора с фермерскими хозяйствами республики. При изготовлении колбасы мастера фирмы стараются разнообразить ее вкусовые качества — экспериментируют, комбинируя всевозможные специи, которых в Узбекистане, благо, великое множество.

...После небольшого рассказа о своей фирме Шухрат заставил меня отведать на вкус «Московскую» колбаску: «Иначе у вас не будет полного представления о нашей продукции, — сказал он. — Ну как, вкусно? А как же! Приходите к нам и приводите своих друзей — наша продукция им тоже понравится...»

Ирина КУЗЕВАНОВА.

☑ *На международном меридиане*

«ТРАСЕКА»: НОВЫЕ ПРОЕКТЫ

«Мы собрались здесь с одной целью: попытаться сделать железные дороги региона такими, какими их хочет видеть каждый. И новая эра для железных дорог с проектом «ТРАСЕКА» уже началась». Эти слова, произнесенные главой «Дома Европы» в Узбекистане г-ном Реддишом, стали лейтмотивом состоявшегося симпозиума, инициатором которого выступила инжиниринговая компания итальянских железных дорог ИТАЛФЕРР.

На этот раз встреча участников проекта «ТРАСЕКА» по линии TACIS проходила по программе, затрагивающей телекоммуникации железных дорог Средней Азии, и собрала представителей из Узбекистана, Казахстана, Кыргызстана, Таджикистана. То, что с завидной регулярностью проводятся подобные встречи, скорее, говорит о значимости и важности проекта «ТРАСЕКА», в котором задействованы весьма солидные международные финансовые организации — Азиатский банк развития, Европейский банк реконструкции и развития. Сегодня в него входят 53 проекта с общим объемом средств более чем 109,7 миллиона евро. При этом большая часть помощи предоставляется в рамках программы технического содействия TACIS через осуществление национальных и межрегиональных программ.

Что касается данного проекта по телекоммуникациям железных дорог, то его успех должна обеспечить поэтапная реализация и модернизация действующих транспортных путей. Этот проект охватывает железнодорожные сектора и особенно область сигнализации и связи пяти республик Средней Азии. Проект, реализация которого уже началась, рассчитан на 15 месяцев и, как предполагается, должен завершиться в апреле будущего года. За это время специалисты должны провести техническое, институционное исследования и оценку, разработку ТЭО для телекоммуникаций железных дорог с анализом существующих и планируемых железнодорожных систем связи и сигнализации по коридору «ТРАСЕКА». ИТАЛФЕРР уже разработала базу данных для телекоммуникационных сетей и сигнализации.

Железные дороги Узбекистана имеют протяженность 4200 км, по ним перевозится основная часть народнохозяйственных грузов. Частично их модернизация уже проведена. В рамках нового проекта предусматривается прокладка волоконно-оптического кабеля протяженностью 700 км с системами передачи, замена автоматических телефонных станций и организация оперативно-технологической связи на основе цифровых систем передачи и коммутационных станций. К слову, в этом году введен в эксплуатацию первый участок волоконно-оптической линии связи между станциями Чирчик-Газалкент протяженностью 29 км.

Этим проектом TACIS намерен содействовать росту объемов перевозок, созданию условий для обеспечения бесперебойного и выгодного с финансовой точки зрения транзита. В итоге содействие развитию торговли и транспортных сообщений от стран Центральной Азии до пунктов соединения с трансевропейскими транспортными коридорами на западе и трансазиатскими (китайскими) на востоке можно назвать приоритетной сферой проектов технического содействия в рамках программы Европейского союза.

В целом 750 миллионов евро уже сгенерировано донорскими организациями. Что касается пяти проектов, которые реализуются в странах Центральной Азии, то ЕС намерен увеличить финансирование с целью дальнейшего развития «ТРАСЕКА».

О. САВЕЛЬЕВА.

ЗАКОН НА ВАШЕЙ СТОРОНЕ

Статистика показывает, что за последние несколько лет ташкентцы как потребители стали гораздо лучше ориентироваться в законодательстве и смелее защищать свои права. Число людей, которые ничего не знают о возможностях, которые дает им Закон «О защите прав потребителей», значительно снизилось. Зато количество тех, кто обращается за восстановлением справедливости в Управление по демонополизации и развитию конкуренции г. Ташкента, увеличилось. На одном из ведущих мест в перечне нарушений — некачественные продовольственные и непродовольственные товары, обсчет и обвес покупателя.

Недавно в управление поступило заявление от Б. Бабоченко, который приобрел в частной фирме «Хайдар А. Ш.», расположенной по улице Фаргона йули, автомобильный трос сцепления за 3750 сумов. Чек в магазине не выдали, хотя кассовый аппарат в наличии имелся. Новый трос после установки не выдержал и пяти минут — товар оказался бракованным. Тогда Б. Бабоченко вернулся в магазин с намерением поменять некачественный товар на новый. Продавец заменить трос категорически отказался, заявив, что он «их не изготавливает дома сам, и вообще — если не нравится этот магазин — покупатель может идти в другой». Разгорелся скандал, а в «словесной» битве, как известно, побеждает более наглый и напористый. Так что, понятно, потребитель ретировался и приобрел еще один трос. В чем был прав потребитель, так это в том, что не оставил подобное обращение исключительно в своей памяти, — он обратился за помощью в управление. Тогда на имя руководителя фирмы «Хайдар А. Ш.» было отправлено письмо, после чего обиженному покупателю вернули деньги за некачественный трос.

Не обошлось без вмешательства сотрудников Управления по демонополизации и развитию конкуренции и в деле другого потребителя — Д. Болтаева. В магазине «Ал-Машрик», который арендует сейчас частный предприниматель Г. Т. Оманов, он приобрел диктофон за 159 тысяч 700 сумов. Приобретенная за такую сумму техника должна работать идеально. Так думал и покупатель. Однако он ошибся: диктофон шумел, трещал, да к тому же оказался не «стерео» (как утверждали продавцы), а «моно». Вернуть деньги за некачественный товар помогло управление, направившее частному предпринимателю письмо с просьбой удовлетворить претензии потребителя.

Но зачастую, столкнувшись с нарушениями своих прав, пострадавшие пытаются сначала разобраться с продавцами самостоятельно и только в крайнем случае обращаются за помощью в официальные органы. В управление поступило заявление от Ш. Машарипова, который приобрел в коммерческом магазине, расположенном на массиве Ц-1, клей «Момент», который понадобился ему для ремонта бытовой техники. Тюбик оказался совершенно пустым — очевидно, для видимости его наполнили воздухом. Тогда обманутый потребитель вернулся в магазин и стал требовать сатисфакции, в этом случае вполне оправданной. Продавец же не только не признал своей вины, но и стал подливать масла в огонь: выкрикивая оскорбления в адрес Машарипова, начал провоцировать того на драку. Дело не дошло до рукоприкладства только потому, что подоспел отец Ш. Машарипова...

Что ж, потребителям можно дать единственный совет: при нарушении ваших прав лучше все-таки обратиться за помощью в организации, призванные отстаивать интересы согласно Закону «О защите прав потребителей». Потому что закон на стороне правых.

И. ШАБАРДИНА.

☑ *В русле реформ*

Сотрудничество расширяется

Весной 2003 года концерн «Daimler Chrysler AG» намерен поставить Узбекистану 300 автобусов нового поколения. Этот проект можно рассматривать как результат многолетнего плодотворного сотрудничества Госассоциации «Ташгорпасстранс» с концерном, поскольку еще в августе прошлого года Ташкенту были поставлены пассажирские автобусы разных моделей от «Daimler Chrysler», и в частности от ее дочерней компании «Мерседес-Бенц Турция».

Предоставляемые автобусы рассчитаны специально на эксплуатацию в дорожных условиях нашего региона. В этом можно убедиться, глядя на те машины, что курсируют по улицам столицы.

В последнее время интерес концерна «Daimler Chrysler» к сотрудничеству с Узбекистаном значительно возрос. Однако сейчас оно переходит в несколько иную плоскость и будет простираться на сферу технологий и технического оборудования для автомобилестроения, развития в этой отрасли инфраструктуры, организацию локальных производств и модернизацию воздушного флота Узбекистана.

О. МИХАЙЛОВА.

Письма в «Вечерку»

Читатель недоумевает...

Самса с дороги...

Недавно у станции метро «Буюк ипак йули» наблюдала такую картину...

Толпа уставших людей рекой лилась из подземки: кто-то спешил прикупить фруктов, иные рвались скорее попасть в автобусы и маршрутку, чтобы не пропустить очередную «порцию» страданий героев «мыльных опер». И вот в этой суете идет бойкая торговля: виноград, яблоки, домашние булочки, горой сложена на деревянном щитке заказная самса. И вдруг кто-то из пешеходов неуклюже взмахнул рукой, и пирамида повалилась прямиком под ноги. Я подумала, куда же теперь продавец денет свою продукцию, в принципе, уже непригодную к употреблению (согласно санитарным нормам). И что вы думаете? Молодой мальчишка-торговец преспокойненько поднял с земли свою «заказ-самсу» и сложил ее обратно. В такую же пирамиду. Минут пять спустя я уже слышал за спиной его зычные крики: он призывал покупателей приобретать «горячую заказную самсу» Только что «с пылу, с жару»...

О какой же торговой этике и уровне обслуживания можно говорить, если не соблюдаются элементарные санитарные нормы?

С. Плахов.

...критикует

Нужны готовые изделия

Узбекистан — родина хлопка. Но вот парадокс: попробуйте найти в наших магазинах трикотажный спортивный костюм! Я имею в виду обычный физкультурный костюм, которых одно время было полным-полно во всех универмагах. Возможно, отечественным предприятиям легкой промышленности совершенно невыгодно выпускать такие костюмы, ведь они дешевы и большой прибыли не принесут. Но с уверенностью можно сказать что хлопчатобумажные трико (равно, как рубашки и фиики) пользовались бы неизменным спросом у покупателей, поскольку ткань эта легкая, гигроскопичная, позволяет «дышать» телу, не мнется и долго носится. Неужели невозможно наладить производство качественных хлопчатобумажных изделий? Ведь наша страна является одним из лидеров по производству «белого золота»...

С. Исламов.

...предлагает

«Зеленоглазое» такси...

Водителей, занимающихся частным извозом, понять можно: с пассажиром они заранее договариваются о цене, торгуясь при этом безбожно. Так что, если цена не устраивает, — лови государственное такси. Но какой смысл? Ведь водители этих автомобилей точно так же устанавливают тариф на проезд по своему собственному усмотрению! Почему же до сих пор машины городских таксопарков не снабжены счетчиками? Давно пора госассоциации «Ташгорпасстранс» заняться четкой организацией деятельности службы такси, ведь уровень обслуживания пассажиров оставляет желать много лучшего...

Э. Петракова.

☑ *Комментарий специалиста*

НУЖНА ЗАЩИТА ДЛЯ УСТАВШИХ ГЛАЗ

Синдром компьютерной усталости — нередко такой диагноз ставят офтальмологи больным, жалующимся на покраснение глаз, головную боль, тошноту. Что же такое «компьютерная усталость»? Какие меры необходимо предпринять для того, чтобы работа на компьютере не сказалась отрицательно на наших глазах, какие очки подобрать для их защиты? На эти и другие вопросы отвечает врач-офтальмолог высшей категории Ташкентского областного центра микрохирургии глаза Ульмас ХАКИМОВА.

— Первые признаки зрительного утомления наблюдаются уже через сорок-сорок пять минут непрерывной работы на компьютере. Поэтому мы настоятельно рекомендуем делать через такой промежуток времени перерыв минут на десять-пятнадцать. К сожалению, специалисты слишком часто «забывают» об этом и работают за компьютером чуть ли не весь рабочий день вообще без перерывов, что приводит к аккумуляции утомления. В первую очередь устают глаза у тех, кто имеет рефракционные отклонения (близорукость и дальнозоркость). Таким специалистам обязательно нужно обратиться к врачу для подбора очков. Но даже если у человека стопроцентное зрение, он обязательно должен проводить физкультурную микропаузу.

— ***Упражнения для рук и уставших глаз можно делать самим. А вот подобрать очки — для защиты зрения их сейчас выпускается довольно много — без помощи врача, пожалуй, не получится...***

— Если человек чувствует, что гимнастика не помогает и глаза все равно устают, то ему обязательно нужно обратиться к врачу, который поможет подобрать очки. В первую очередь необходимо установить причину снижения зрения. Корректируют его обычными линзовыми очками, однако это можно сделать и другим путем, обеспечив комфортные условия зрительной работы и устранив действие вредных факторов. Для этих целей и предназначены перфорационные очки ЦЗТ.

Есть так называемые очки-тренажеры — их обычно рекомендуют дошкольникам, школьникам, студентам, учителям, операторам ЭВМ, тем, кто много смотрит телевизор или часто играет в компьютерные игры, — то есть людям, у которых велика зрительная нагрузка.

— ***Рынок сегодня предлагает немало перфорационных очков различных производителей. Каким отдать предпочтение?***

— Наиболее известные и высококачественные — очки фирм «Laser Vision» и «Relax». Все существующие перфорационные очки созданы по одному принципу, но имеют и некоторые конструктивные особенности. Врач-офтальмолог обязательно скажет, какие именно очки вам больше подойдут.

— ***Есть еще очки со сменными линзами...***

— Это «Спектран». Они изготавливаются из прочного, легкого, эластичного материала, линзы легко вынимаются и вставляются. Кстати, они очень удобны для авиаторов, поскольку в комплект входят светофильтры на все случаи: «Ночь-фары», «Лето-день», «Зима-день», «Яркое солнце», «Зима-сумерки/непогода/туман» и всепогодные «Универсал». Для тех, кто носит диоптрийные очки, имеются легчайшие насадки на очки любого из шести цветов. Существуют также очки «Виски» — это пара съемных, крепящихся к заушникам боковых экранов для защиты от светящего сбоку света. Вообще я хотела бы напомнить всем, чья деятельность связана с работой на компьютере, что выполнение рекомендаций врача-офтальмолога поможет уберечь зрение и здоровье в целом. Наш организм — не компьютер, в нас есть «детали», которые просто нельзя будет заменить...

Гульнара УСТИМЕНКО.

☑ *Человек и его дело*

МЕЧТЫ СБЫВАЮТСЯ

Обычно в этой части завода тихо и спокойно: не шумят станки, не слышен грохот прессового оборудования. Но если под вашими ногами затряслась земля, то не стоит пугаться — это вовсе не стихийное бедствие, а просто приближается состав с тяжело нагруженными вагонами. Когда подходишь к владениям железнодорожной службы ГАО «ТТЗ», то кажется, что ты каким-то неведомым образом очутился на вокзале: кругом рельсы, шпалы и мосты над ними.

В окне локомотива можно разглядеть силуэт машиниста. Анвар Олтиев работает в управлении железнодорожного транспорта вот уже 40 лет.

Еще в детстве он мечтал стать машинистом и водить большой паровоз. Родился Анвар в Чирчике в 1944 году в дехканской семье, где дети с малых лет знают цену заработанного хлеба. Окончив семь классов, пошел учиться плотницкому ремеслу. Позже устроился на «ТТЗ» и два года работал по полученной специальности — плотником в цехе железнодорожного транспорта № 6.

— Профессия у тебя, конечно, хорошая, но ты молодой, вся жизнь впереди. Нужно дальше учиться. Например, на помощника машиниста — дело интересное, стоящее,— как-то сказал ему тогдашний начальник цеха Николай Тимофеевич Молдованов.

И парень послушался дельного совета. Поначалу мучила неуверенность: вдруг ничего не получится? Но благодаря настойчивости, упорству, трудолюбию он с легкостью освоил азы новой специальности. А в скором времени опытные наставники-машинисты высшего класса Ульмас Ильясов и Николай Тутов взялись за серьезное обучение молодого, подающего надежды Анвара секретам профессии машиниста. Анвар Олтиев успешно прошел аттестацию и получил разряд.

Интересно наблюдать машиниста за работой. Специфика такова, что если грузы со станции Ялангач, например, перевозят на завод, то постепенно цепляют контейнеры, пока не сформируется состав. И так целый день туда-сюда, разгружая или наполняя склады необходимым товаром.

Прошло много лет. Анвар Олтиев вышел на пенсию будучи машинистом второго класса, но остался работать в ГАО «ТТЗ». За многолетний добросовестный труд ему присвоено звание «Почетный тракторостроитель».

Теперь он сам обучает профессии своего молодого помощника Сайфулу Сарсенбаева, который хочет поступить в Ташкентский институт железнодорожного транспорта и стать высококлассным машинистом. А пока наставник передает ученику все тонкости мастерства и радуется его успехам.

Т. АФОНИНА.

☑ *Их наградила Родина*

ПЕДАГОГИЧЕСКОЕ СОДРУЖЕСТВО УЧИТЕЛЕЙ И УЧЕНИКОВ

За весомый вклад в воспитание здорового и всесторонне развитого поколения, развитие сферы образования и воспитания Указом Президента Республики Узбекистан директору школы № 195 присвоено звание «Заслуженный наставник молодежи Республики Узбекистан».

Создать дружный, сплоченный коллектив, устремленный к единой цели, нелегко.

— Когда я пришла в школу, коллектив раздирали противоречия, не было нормальной психологической обстановки. И пришлось столкнуться с немалыми трудностями, пока сформировался тот состав, с которым я работаю уже многие годы, — говорит директор школы-гимназии № 195 Маргарита Афанасьевна Пак. — Я сделала ставку на индивидуальную работу с каждым педагогом, учитывая психологию каждого члена коллектива. Мне поверили. Люди пошли за мной. Прекратилась текучка кадров. Изменились не только стиль и методика работы с педколлективом, но и работа с учащимися.

Назидательный тон в работе с учениками был заменен на педагогику сотрудничества. На создание так называемой «Единой демократической республики старших и младших». От стереотипов прежней воспитательной системы руководства жизнью учащихся мы перешли совершенно к новым формам самоуправления. Помог нам в этом фонд Сороса. Впервые в рамках общеобразовательной школы мы создали нашу микрореспублику со своим президентом и двухпалатным парламентом. Республика всеобщего равенства и взаимного уважения педагогов, детей и подростков. Все в этой удивительной республике делается гласно. Даже издается своя газета «РСиМ», в которой отражаются все аспекты школьной жизни.

Представители фонда Сороса хорошо отзываются о работе Маргариты Афанасьевны: «В этой школе во всей своей деятельности руководствуются Конвенцией о защите прав ребенка».

— Конституция Республики Узбекистан, — говорит Ирина Владимировна Афанасьева, — у нас не просто изучается. Мы вместе с нашим директором и учащимися работаем над созданием книги «Жизнь и конституционное право — основа реформирования жизни общества».

А по работе и награда — недавно фонд Сороса подарил школе компьютеры и ксерокс.

Елена Александровна Сидоркина окончила школу № 195 в 1987 году. Ученица Маргариты Афанасьевны увидела блестящий пример педагогического мастерства. Еще в 10-м классе Лена решила быть похожей на Маргариту Афанасьевну — ее уроки русского языка и литературы были притягательными, ее общение с учениками было завораживающим. И Сидоркина решила стать педагогом. А окончив институт, пришла работать в школу. Сегодня она — завуч начальных классов.

— Маргарита Афанасьевна — замечательный друг и хороший наставник молодежи, — говорит Сидоркина. — Я даже не представляю, какой была бы моя судьба, если бы не она.

— У вас, наверное, и семья педагогическая? — спросил я, обращаясь к Маргарите Афанасьевне.

— Вовсе нет. Муж — строитель, сын — хирург-косметолог частной клиники. Быть может, внучки станут педагогами? Но я могу гордиться, что шесть моих учениц не просто стали педагогами, но и все работают в нашей школе.

У учителей есть девиз: «Учитель — повторись в учениках». Маргарита Афанасьевна не только воспитывает учеников, но и целое поколение учителей.

Школа получила статус гимназической тоже благодаря той кадровой политике, которую проводит М. А. Пак.

Именно благодаря ей в школе работают самые сильные педагоги — такие, как заведующий кафедрой математики ТашГУ Анатолий Серафимович Бедарев и его супруга Татьяна Прокопьевна. Школа-гимназия — с математическим и лингвистическим уклоном. На республиканской и городской математических олимпиадах ученики 195-й занимают, как правило, первые места. А по рейтингу поступления учащихся в вузы школа-гимназия № 195 — в числе ведущих не только в столице Узбекистана, но и в республике. Сами Бедаревы говорят, что это стало возможным благодаря внимательному отношению к педагогам точных наук со стороны директора школы. Так что лирика и физика, как говорится, идут рядом.

Георгий Камаев учится в 10-м классе и является президентом той самой детской республики, которую создали в школе. Он с восторгом рассказывает о том, что благодаря Маргарите Афанасьевне в школе традиционно проходят капустники и КВН, в которых участвуют команды учителей, учащихся и команда выпускников школы. Вообще внеклассной работе уделяется много времени. Спортивный и актовый залы школы работают с большой нагрузкой. С раннего утра до позднего вечера здесь соревнования, конкурсы, репетиции. В школе 1998 учащихся, и вся эта армада после уроков отнюдь не спешит домой. Каждый находит дело по душе.

— Мы, — говорит Маргарита Афанасьевна, — работаем не только с нашими учащимися, но и подростками 16, 17, 18-го кварталов массива Чиланзар. Имеем тесные связи с родительской общественностью и махаллинскими комитетами.

Кстати, на ремонт школы в нынешнем году мы не использовали ни одной государственной копейки, все сделали силами родительской общественности.

— Я учусь в 10-м классе, — говорит Элина Климова, — мой брат Дмитрий окончил нашу школу в 1999 году и учится в техническом университете, но ежегодно он вместе с нами принимает участие в различных акциях доброты и милосердия. Нам приятно помогать человеку щедрой души.

— Недавно во Дворце искусств был проведен день школы-гимназии № 195, — говорит Пак. — Мы подвели итоги за минувший год. И наградили «золотыми», «серебряными» и «бронзовыми» медалями наших лучших учеников с 1 по 11-й класс. Дизайн разработали наши ученики, отчеканили на заводе, где проходят практику. Такими же медалями с надписью «За заботу о детях» наградили наших многочисленных спонсоров.

Михаил ГОРНЕШТЕЙН.
Фото автора.

☑ *Негосударственные некоммерческие*

ЗА ВЕРХОВЕНСТВО ЗАКОНА

Старейшая независимая правозащитная организация «Freedom House» теперь работает в Узбекистане.

Это первая международная организация, нацеленная на тесное сотрудничество с местными правозащитниками. Проект рассчитан на три года и включает в себя организацию ресурсных и информационных центров по правам человека, техническое содействие, помощь в расширении связей и партнерских отношений между правозащитниками, увеличение числа мероприятий, направленных на лучшее понимание данного вопроса в обществе, а также финансовую поддержку НПО.

«Freedom House», что в переводе означает «Дом свободы», представляет собой некоммерческую независимую организацию, посвятившую себя поддержке свободы, независимости и демократии во всем мире. Он спонсирует кампании по общественному образованию, предлагает тренинговую и техническую помощь для продвижения демократических и рыночных реформ, поддерживает принципы верховенства закона, свободной прессы и эффективного местного самоуправления, а также проводит опросы, анализ и исследования для содействия достижению этих целей. Основанный в 1941 году Элеонорой Рузвельт и Уэгделлом Уиллки, «Freedom House» является старейшей правозащитной организацией в США. Его попечительский совет включает видных членов республиканской и демократической партий, лидеров бизнеса и профсоюзов, экспертов в области внешней политики и бывших правительственных чиновников. Такая широкая поддержка позволяет «Freedom House» быть влиятельным и полезным источником информации в области политических прав, гражданских и экономических свобод в мире.

Как подчеркнули представители ташкентского офиса, «Freedom House» придерживается политики открытых дверей, и здесь рады видеть всех, кто заинтересован в защите прав человека. Кстати, в ресурсный центр офиса уже съезжаются правозащитники из регионов республики. В ближайшее время для них планируется организовать семинар-тренинг.

Д. ДУЛТАЕВА.

☑ *Человек и его дело*

Пробуждать чувства добрые и высокие

Есть в жизни каждого человека наставник. Тот, кто привил первые навыки будущей профессии, раскрыл суть стоящих задач и целей, поделился секретами дела. Такой человек наделен мудростью, терпением и умением понять, такой никогда не исчезнет из памяти того, кто получил взамен на проявленный интерес к предмету профессию. Именно к таким относится мастер производственного обучения Николай Николаевич Аксенов, работающий в бизнес-школе № 6 вот уже 15 лет.

Специалист по радиоэлектронике, он в первые годы работы в школе с педагогикой был знаком лишь понаслышке. Осваивал ее почти полгода и от занятия к занятию приобретал опыт и обогатил его своей методикой преподавания.

В мастерской «Юного радиолюбителя», которую возглавляет Николай Николаевич, ребята проводят много времени. Здесь вволю можно погрузиться в мир микросхем, заняться сбором и ремонтом какого-нибудь прибора. Так, из аппарата, предназначенного для слепых, один из умельцев кружка собрал систему сигнализации для машины. Из старых деталей, подобранных на свалках, ребята собирают амперметры, забавные игрушки, пробуют создавать и другую радиотехнику, не говоря уже о приобретаемых навыках в ремонте телевизоров или стиральных машин.

Николай Николаевич уважительно относится к их творчеству, всячески поощряя возникший интерес к технике. Вся его работа направлена на то, чтобы пробуждать в ребятах чувства добрые и высокие, и не только на занятиях по спецкурсу, но и в часы внеклассной работы — на экскурсиях по городу, в походах в музеи.

Шахноза ТУРАБЕКОВА,
Елена МОСКОВЦЕВА,
студентки УзГУМЯ.

☑ *На международном меридиане*

«Караван-сарай»: вчера и сегодня

В Ташкенте завершилось строительство узбекско-японского культурного центра «Караван-сарай». Организатором данного проекта является Академия художеств Узбекистана, а главным спонсором — японский общественный деятель и художник профессор Икуо Хирояма.

По сути «Караван-сарай», официальное открытие которого пройдет в начале декабря, станет, так сказать, остановочным пунктом для зарубежных исследователей истории государств Великого шелкового пути. Здесь также будут собираться археологи, историки и студенты недавно открывшегося факультета археологии. Тем более что условия для работы и исследований созданы по всем правилам. Комплекс включает в себя археологические лаборатории, библиотеку, выставочный и конференц-залы и даже музей.

Как известно, в Узбекистане совместно с японскими специалистами уже давно ведутся раскопки знаменитых памятников древности — таких, как Кампыр-Тепа, Далверзин-Тепа, и других. Особенно ценны для японцев останки буддийской культуры. Все эти археологические находки теперь будут храниться и изучаться в новом центре.

Д. ДУЛТАЕВА.

Любителей балета ждет сюрприз

С приходом осени оживилась культурная жизнь столицы. Поднялись занавеси многочисленных театров Ташкента. В начале ноября любителей балета ждет особый сюрприз: в Государственном академическом большом театре оперы и балета им. Навои будут выступать солисты Большого театра России.

Национальный русский балет «Возрождение», в состав которого вошли молодые, подающие особые надежды артисты Большого театра и театров некоторых российских городов, был создан четыре года назад. И первая же постановка — балетный спектакль «Щелкунчик» — была настолько неординарна, что позволила коллективу «громко» заявить о себе. Очередной проект —шоу-спектакль «Аллегории», на постановку которого ушло 8 месяцев, также успешно совмещал классическую и современную хореографию. После премьеры уже не было отбоя от приглашений на гастроли. Сегодня этот коллектив достаточно известен в мире. Его выступлениям аплодировали в Германии, США, Израиле, Индии, странах СНГ, Прибалтике.

Национальный русский балет «Возрождение» отличает неординарность труппы, в которую вошли как артисты классического балета, так и артисты народного танца. Это позволяет ставить спектакли на сочетании элементов классики, джаз-модерна и современного танца. Такой подход привлекает многих, и в театре проводятся даже специальные семинары по новым тенденциям в мире танца.

Национальный русский балет «Возрождение» под руководством Натальи Балазовской и Михаила Шульгина привезет в Ташкент гала-концерт, составленный из лучших номеров известнейших в мире балетных постановок и своих шоу-спектаклей. Представление обещает быть ярким и зрелищным. Встрече с прекрасным мы будем обязаны компании «Coscom», генеральному спонсору проекта — холдинговой компании «Файз». Гастроли будут организованы при непосредственном сотрудничестве с профессором Бернарой Кариевой, при участии посольства России в Узбекистане, компании «Домодедовские авиалинии» и гостиницы «Узбекистан». Продюсер проекта — Арслан Камалов.

Е. ХАРЧЕНКО.

☑ *Выставки*

Время и люди: языком фотографии

Фоторепортаж из трех серий: «Байсуния», «Портреты» и «Археологические городища» представлял на недавно прошедшей республиканской художественной выставке в Центре современного искусства Академии художеств Узбекистана фотохудожник Турсунали Кузиев.

В «Байсунии» автор сфокусировал зеленый оазис с людьми, домами и деревьями как-бы в подковообразной чаше, символизирующей счастье. Эта пульсирующая жизнью точка среди громады гор удивляет своей утверждающей силой.

В «Байсунском селе» природа дышит и живет, чувствуется шелест листвы на деревьях, запахи цветов, обаяние земли в горной купели.

В работе «Байсун — земля предков» в образе старика на скале фотохудожник говорит о людях, олицетворяющих эту святую землю. Актуальный экологический вопрос поднят в работах «Байсун. Скалы» и «Омонхона».

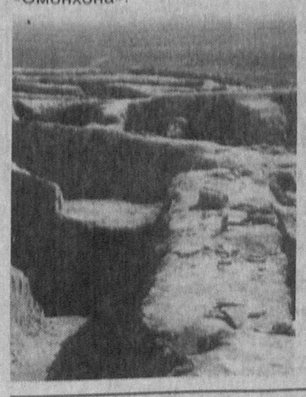

К серии портретов относятся «Ходжа Насреддин из Денау», «Байсуния. Любопытство», «Веселый продавец» и «Рузи Чарыев — певец Байсуна». Портрет Р. Чарыева впечатляет искрящимся, необычным светом, который пронизывает добротой и мудростью облик художника. Выразительной светотеневой игрой автор добивается огромного психологического звучания образа.

Графична, с четким ритмом серия «Археологические городища»: «Кампыртепе», «Кампыртепе-2001» и «Дальверзинтепе-2001».

Талант фотохудожника Т. Кузиева проявляется в умении найти необходимый момент, ситуацию в раскрытии образа, выделить главное и уловить глобальное ощущение мира, его философию, почувствовать время и людей, их чаяния и надежды, переживания и радости. И делает он все это, пользуясь большим профессиональным мастерством, огромным чувством и вкусом художника.

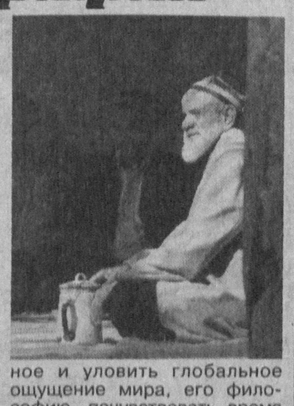

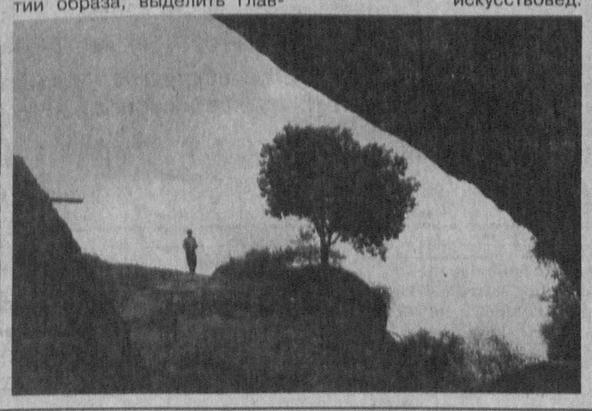

Сергей НЕМЦОВИЧ,
искусствовед.

«Вечерка» в кругу семьи

И ошибка может быть впрок...

До сей поры существует устойчивое представление о том, что если человек выбрал себе профессию, выучился, поработал много лет, а затем понял, что это «не его дело» и решил его сменить, то это несчастье. То есть этому человеку не позавидуешь! Пропала если не вся жизнь, то по крайней мере большая ее часть! А каково все начинать сначала...

Но стоит, наверное, взглянуть на эту проблему с другой стороны. Во-первых, очевидно, что для правильного выбора профессии необходимы достаточно полное представление о ее содержании и хотя бы минимальный личный опыт. И нет сомнения в том, что ни наша нынешняя школа с несовершенной системой трудовой подготовки, ни современная вечно занятая семья, ни клубы по интересам дать старшеклассникам такого рода знания и умения не могут.

Во-вторых, наше образование, да и жизнь в целом, к сожалению, до сих пор по-настоящему не ориентированы на выявление и развитие индивидуальности, а потому не вырабатывают ни у детей, ни у взрослых умения анализировать свои возможности, наблюдать за собой, объективно оценивать свои способности и черты характера.

Наконец, в-третьих, существующая ныне система профессиональной ориентации не способна восполнить все то, о чем мы только что говорили, и потому не может гарантировать правильность выбора профессии для каждого, перед кем встает этот вопрос.

Что же из этого следует? Одно можно сказать определенно: ошибки в сложившейся ситуации неизбежны. Но если мы согласимся с этим фактом, то придется по-новому посмотреть и на проблему смены профессии. Получается, что если человек вдруг окончательно понял, что выбор был неверным, он не только потерял, а может быть, и не столько потерял, сколько приобрел! Приобрел опыт, понял, что в выборе профессии престижно, удобно, выгодно, а что ценно для него лично, а это уже своего рода гарантия, что следующий выбор будет правильным.

Так что и ошибка может быть впрок, если на ней учишься...

Подруги. Фото С. ЛЮБЧИЧА.

Хотите сменить цвет волос?

Не спешите за дорогими импортными красителями. Наши бабушки успешно обходились натуральными природными средствами. Попробуйте несколько рецептов, известных с давних времен.

→ Отвар из ромашки придаст волосам золотистый оттенок. Для этого 100 граммов цветков ромашки заваривают крутым кипятком (достаточно пол-литра). Через 30-40 минут настой процеживают и обильно смачивают им волосы.

→ Великолепный каштановый оттенок может придать волосам настойка из грецких орехов. Надо взять 50 мл воды, 75 мл оливкового масла, 25 г квасцов и 15 граммов размельченных орехов. Смесь подержать на легком огне, охладить и смазывать ею волосы.

→ Если в волосах появилась седина, попробуйте применять отвар луковой шелухи. Ее необходимо прокипятить до получения отвара темно-бурого цвета. Охладить и регулярно смачивать волосы этой жидкостью.

→ Для осветления волос используйте сок лимона. Для этого сок целого лимона разбавляют стаканом воды и обильно смачивают им волосы. Лимонный сок также придает волосам блеск, но этот ополаскиватель не стоит применять при сухих и ломких волосах.

→ Чтобы волосы посветлели и стали блестящими, хорошо добавлять в воду отвар ромашки, подсолнечника и барбариса (их берут в равных количествах, заливают кипятком, настаивают около часа и, процедив, добавляют отвар в воду для полоскания волос).

Бабушкины советы

Мудрость, проверенная веками

Желая сохранить свое здоровье и даже поправить его, каждый из нас должен поставить себе первым условием: стараться соблюдать ровность характера, относиться более или менее спокойно ко всем постигающим его огорчениям, что достигается постоянной борьбой со всеми своими человеческими немощами духа... чистотою помыслов, правдивостью поступков и старанием быть в мире со всеми...

А, кроме того:

- Раньше ложиться и раньше вставать.
- Каждый день без исключения быть на свежем воздухе.
- Чаще открывать в комнатах форточки, в особенности перед тем как ложиться спать.
- Температура в спальне не должна превышать 14 °С.
- Не спать на мягких подушках и тюфяках.
- Раза 2-3 в неделю или даже каждый день перед обедом прибегать к гимнастическим упражнениям, но не до усталости.
- Строго соблюдать чистоту тела.
- Натирать все тело щеткой — не очень жесткой, но и не очень мягкой.
- Одеваться всегда сообразно климату и времени года. И вообще желательно держать ноги в тепле, теплее, чем голову.
- Есть в определенные часы, никогда не наедаться до того, чтобы почувствовать тяжесть в желудке. Лучше всего перестать есть тогда, когда чувствуется, что можно было бы еще поесть.
- Количество пищи должно быть всегда пропорционально движению. Чем меньше движения, тем меньше следует и есть.

* * *

Вот такие нехитрые правила. Казалось бы, что тут особенного? Ведь многие нам давно известны. Но именно это и доказывает их мудрость, проверенную веками.

Подготовила
Л. МАМИНА.

Мысли вслух

Все гениальное просто. Но со вкусом.
Столько годовых колец, а пень пнем.
Зритель всегда прав. Даже когда его нет.
Поженились. На том и разошлись.
Разносторонне ограниченный человек.
Улыбка — понятие растяжимое.
Борьба с нетрудовыми мозолями.

Объявление

Отсутствие у пассажиров мелкой разменной монеты не может служить оправданием отсутствия крупной.

Полезные советы

Химчистка на дому

У вас на одежде случайно появилось пятно? Не огорчайтесь и не торопитесь нести испачканную вещь в химчистку (тем более что по нынешним временам это дорогое удовольствие), попробуйте отчистить ее дома.

ЕСЛИ летом у вас на одежде появились пятна от ягод или зелени, попробуйте такие способы: на свежие пятна от ягод надо лить тонкой струей кипяток до исчезновения пятен; пятна от зелени протрите салициловым спиртом, а затем ополосните водой.

СВЕЖИЕ пятна от кофе, какао и шоколада посыпьте поваренной солью или солью, смешанной с глицерином до кашицы, а потом отстирайте их.

ПЯТНО от чая можно удалить смесью нашатырного спирта (1/2 чайн. ложки) и глицерина (2 чайн. ложки).

ПЯТНО от губной помады можно отчистить спиртом, а пятно от лака для ногтей — очень осторожно — ацетоном, если ткань при этом не изменит окраску.

ПЯТНА от косметических кремов, жиров и масел с шерстяных тканей удаляются кашицей из смеси бензина и порошка жженой магнезии (продается в аптеках), а с шелковых тканей их можно удалить таким образом: замочите на 10 минут в теплом растворе (1 ст. л. воды, 1/2 ст. л. нашатырного спирта, 1 ст. л. глицерина). Потом тщательно прополощите вещь. И носите на здоровье!

Если ваши книги «заболели»

Книги, как люди: рождаются, живут, стареют. Как и люди, могут «болеть». А, «заболев», нуждаются в лечении. Для больных людей есть поликлиники, больницы, для больных книг тоже есть специальные лечебницы. Только называются они по-другому: переплетными и реставрационными мастерскими, где дарят им вторую жизнь, возвращают цветущий вид.

Неплохо было бы запомнить, чего с книгами нельзя делать: перегибать книги; загибать страницы; писать и рисовать в книгах; брать книги грязными руками; читать во время еды.

Книги боятся грязи, сырости и солнечных лучей: портится бумага. Еще книги боятся пыли и насекомых жуков-точильщиков. Больше всего книги любят бережное отношение. Очень любят чистоту.

Класть книги нужно только на чистый стол. Переворачивая прочитанную страницу, привыкайте держать ее за верхний край. И никогда не слюнявьте пальцы.

Для некоторых из них книги тоже пища. Но не духовная. Одни насекомые питаются бумагой, другие предпочитают переплеты, личинки третьих лакомятся клеем. Каждое такое насекомое оставляет следы, желобки в переплетах, пылевидную бумажную труху.

Чаще всего бумажные вредители появляются там, где книги стоят на полках слишком плотно и где эти книги редко снимают с полок. Где плохо убирают комнаты... Как только вы обнаружите книжных вредителей, немедленно начинайте с ними борьбу. Каждую зараженную насекомыми книгу на 7-10 дней поставьте в плотно закрывающийся ящик с препаратом «Антимоль», поставьте на книжный обрез, веерообразно раскрыв... Тщательно осмотрите все места, где могут скопиться насекомые: не только шкафы, но и под мебелью, плинтусы, вентиляционные решетки. В случае необходимости обработайте эти места «Дихлофосом».

Удаляйте следы от пальцев и карандашные пометки мягким ластиком.

Жирные пятна выводятся на открытом воздухе чистым бензином. Можно попробовать и кашицу из толченого мела или зубного порошка, замешанного на бензине. Эту кашицу наносят на пятно, дают ей высохнуть и потом осторожно счищают. Свежее пятно от жира удаляют, проглаживая испорченную страницу через папиросную или промокательную бумагу. Если пятно не удаляется, его присыпают сухим мелом, покрывают белой бумагой и прогревают утюгом.

Ржавые пятна обычно выводятся лимонной или щавелевой кислотой.

Пятна от сырости (плесень) нельзя стирать тряпкой, иначе вотрешь плесень в бумагу. Эти пятна смачивают 2-3-процентным раствором формалина. Формалин убивает плесень. А сами пятна обесцвечивают перекисью водорода. Для этого под лист книги кладут лист плотной белой бумаги, пятно смачивают перекисью водорода, потом через некоторое время перекись водорода удаляется промокательной бумагой. При необходимости смачивание повторяют несколько раз, пока пятно не исчезнет.

Скорее поставьте мокрую книгу (раскрыв веерообразно) в сухом, теплом, хорошо проветриваемом помещении.

Склеившиеся листы осторожно перегибайте то в одну, то в другую сторону. Если они не расклеиваются, подержите их над паром. Поможет делу и тонкая пластмассовая пластинка. Введите эту пластинку в склеенные места книги и осторожно отделите один лист от другого. Влажные листы переложите фильтровальной бумагой и на следующий день прогладьте их утюгом через фильтровальную бумагу до полного высыхания.

В. АХМЕДОВА.

☑ *Идет осенний призыв*

ВЫПОЛНЯЯ СВОЙ ДОЛГ

Два раза в год, весной и осенью, вчерашние мальчишки и сегодняшние юнцы отправляются в ряды Вооруженных Сил нашей Родины для того, чтобы через некоторое время вернуться домой уже настоящими мужчинами, способными в любой момент, если на то возникнет необходимость, встать на защиту своей страны, своего дома, своей семьи. На днях на столичном вокзале в рамках осеннего призыва прошла первая отправка в воинские части молодых ребят, призванных в армию из различных районов нашего города. О готовности к призывной кампании и о ходе ее наш корреспондент побеседовал с начальником отдела по делам обороны Сергелийского района города Ташкента подполковником Р. З. Кадыровым:

— Рафук Заитович, известно, что каждый призыв — дело довольно хлопотное и ответственное, поэтому наверняка подготовка к нему начинается не за день и не за два...

— Естественно, ведь мы должны провести необходимую работу практически с каждым призывником. В силу этого сразу же после выхода в свет соответствующего постановления Кабинета Министров Узбекистана, а также после решения хокима города районные и городской отделы по делам обороны начинают осуществлять предварительную работу. Прежде всего изучается личное дело каждого ташкентца, готовящегося стать солдатом, его семейное положение, далее следует медицинское обследование, которое проводят квалифицированные и опытные врачи, проработавшие в этой области не один год. И только по окончании этого на основании всех вышеуказанных мер в городской отдел из районов дается сводка о готовности к началу призыва.

— Существуют ли какие-либо курсы, которые могли бы помочь ребятам быстрее адаптироваться в армейском строю, ведь это довольно непростой процесс?

— Более того, опять-таки на основании всех изученных нами данных о призывниках мы отправляем ребят на обучение, во время которого призывники имеют возможность в максимально удобных для себя условиях ознакомиться с армейским бытом, а также получить воинскую специальность, являющуюся хорошей базой для дальнейшей работы и по возвращении из армии. Сегодня мы благодаря тесному сотрудничеству с ОСО «Ватанпарвар» готовим для армии радистов, телефонистов, водителей транспортных средств, механиков. Осуществляется также подготовка и парашютистов, которая проходит на аэродроме в столичной области. Мало того, что все курсы у нас совершенно бесплатные, всем ребятам во время обучения выплачивается стипендия.

— Как руководитель отдела по делам обороны что вы можете сказать об уровне патриотического воспитания нынешнего призывника, ведь не секрет, что относительно недавно молодежь не очень-то стремилась в армию?

— Да, такое положение, к сожалению, бытовало в наших Вооруженных Силах в 1995-96 годах. Однако с тех пор ситуация кардинально изменилась. Сегодня нет ни одного призывника, который отказался бы от службы. Уровень патриотизма, безусловно, возрос, надо думать, в первую очередь это — заслуга руководства страны, которое смогло показать и доказать, что счастье и благосостояние нашей Родины зависит от нас самих. Радует и то, что этим чувством прониклась наша молодежь. Что же касается родителей, то и они стали больше доверять армии, на деле убеждаясь в том, что пора так называемых «неуставных» отношений уже прошла. На нынешний момент каждый из них хочет видеть своего сына настоящим мужчиной, прошедшим школу мужества в Вооруженных Силах Узбекистана.

— Рафук Заитович, известно, что успела сложиться традиция в дни отправки отмечать день призывника. Не могли бы вы рассказать об этом подробнее?

— Действительно, такой праздник для новобранцев мы устраиваем. На наш взгляд, всегда, а тем более в момент отправки в армию, человеку важно ощущать заботу, преданность и любовь родных и близких. Такого же мнения, как оказалось, придерживаются и в фондах «Махалля», «Нуроний», в комитете женщин, в хокимияте города и района, ведь именно во взаимодействии с этими организациями мы перед каждой отправкой устраиваем день призывника. В этот день для наших ребят с добрыми напутствиями выступают лучшие творческие коллективы Ташкента, представители махаллинских комитетов, родители. В дорогу каждому из них вручаются подарки, состоящие, на первый взгляд, из таких простых, но очень нужных солдату вещей, как бритвенные принадлежности, мыло, зубные паста и щетка, подворотнички, конверты для писем и многое другое. Иными словами, все мы стараемся сделать этот день запоминающимся для каждого из ребят с тем, чтобы все они, вспоминая с теплотой в сердцах о доме, выполнив свой гражданский долг, благополучно вернулись домой.

А. ГЕННАДЬЕВ.

☑ *Сообщает «01»*

«Горящие» эмоции

Это случилось в первый день осени. Елена, как обычно, в этот воскресный день занималась уборкой квартиры. Вечером, закончив такие же домашние хлопоты, к Елене в гости зашла подруга Светлана, живущая по соседству. Подруги решили скоротать вечерок вместе, а чтобы было веселее, сходили за спиртным. В это время подошла мать Елены и их общий знакомый — Шухрат. Вечеринка затянулась. Все уже нормально выпили, и всем было весело, особенно Шухрату, который, как единственный мужчина в компании, пользовался особым вниманием. Через некоторое время мать Елены ушла к себе домой. И тут Елена заревновала Шухрата к подружке. Алкоголь добавил эмоций, и вспыхнула ссора. Подруги не хотели уступать друг другу пальму первенства в глазах мужчины. Впрочем, ссора через некоторое время, казалось бы, погасла, и подруги успокоились. Елена, еще не остыв от обидных слов, сказанных в ее адрес, зашла на кухню. И тут ей на глаза попались спички...

Недолго думая, с затуманенным алкоголем сознанием Елена чиркнула спичкой и поднесла ее к себе. Вспыхнула одежда. Языки пламени стали жечь тело. К счастью, в кухню вошел Шухрат и, увидев горящую Елену, бросился сбивать пламя полотенцем.

Утром, проснувшись, Елена с трудом вспоминала то, что с ней случилось. Конечно, ей было и больно, и стыдно. Она не знала, как показаться близким...

Через три дня в дверь позвонили. Обеспокоенная мать, так долго не получавшая от дочери известий, хотела узнать, что случилось. Но ей никто не открыл. Прошла еще неделя, и в дверь квартиры Елены снова позвонили. На этот раз Елена открыла дверь: к ней пришли не менее обеспокоенные бабушка, дядя и сестренка. Им не сразу удалось уговорить Елену обратиться за медицинской помощью. Привезли Елену в больницу 16 сентября. Врачи установили, что ожоги 1, 2 и 3-й степеней поразили 25 процентов всего тела. Они, конечно, сделали все возможное, чтобы устранить последствия ожогов, но следы от них все равно останутся...

Хочется, чтобы из этой истории сделали соответствующие выводы те, кто излишне поддается эмоциям, особенно после употребления алкоголя, и способен на ошибки, подобные той, какую совершила Елена, и о которой она, конечно же, очень жалеет...

А.САПАРОВ,
сотрудник отдела пожарной безопасности УВД Мирзо-Улугбекского района.

Спорт

«ТУРНИР ПРОЙДЕТ УСПЕШНО!»

Несмотря на то, что наша страна далеко не новичок в области проведения у себя серьезных и крупных международных спортивных состязаний, континентальные соревнования, а в особенности по такому виду, как теннис, имеющий ряд своих традиций и особенностей, всегда вызывают большой интерес. Отчасти он был утолен на встрече представителей отечественных средств массовой информации с директором чемпионата Азии по теннису Шунругамом Утрапати, который остановился на некоторых подробностях этого континентального первенства и поделился первыми впечатлениями о Узбекистане.

— Господин Утрапати, известно, что в рамках чемпионата в Ташкенте состоится совет директоров Азиатской теннисной федерации. Не могли бы вы рассказать, какие вопросы будут вынесены на повестку дня?

— Сам по себе факт проведения совета директоров не является чем-либо экстраординарным, это вполне нормальное явление, когда мы собираемся на турнире АТФ. На нынешнем совете будут обсуждаться вопросы, связанные с подведением некоторых итогов по работе тренеров, по проведению соревнований, по общему развитию тенниса в Азии. Во-вторых, думаю, будет затронут вопрос подготовки стран к выступлениям на Кубке Дэвиса и Кубке федерации. Затем директорами будет рассмотрен бюджет АТФ на следующий год и многое другое. Могу раскрыть секрет. После проведения совета директоров Президенту Узбекистана Исламу Каримову будет вручена награда Азиатской теннисной федерации за большой вклад в развитие тенниса в стране. Нами был разработан своеобразный рейтинг стран по развитию тенниса. Здесь учитывается практически все, что касается этого вида спорта, в том числе выступление теннисистов на соревнованиях Кубка Дэвиса и Кубка федерации, на азиатских первенствах, в том числе молодежных, проведение собственных турниров и т.д. Хочу сказать, что Узбекистан сегодня занимает 4-5-ю позицию в этом списке, уступая лидерство Японии, Индии и Южной Корее. Такое положение объяснимо. Дело в том, что в вашей стране пока нет теннисных турниров для ветеранов и инвалидов, а их проведение — одно из обязательных требований. Кстати, на нынешнем совете этот вопрос также будет рассматриваться.

— Не могли бы вы рассказать, что в качестве награды ждет победителя чемпионата?

— Во-первых, это «wild card» на участие в открытом чемпионате Австралии, то есть беспрепятственное попадание в основной розыгрыш этого турнира Ассоциации теннисистов-профессионалов и женской теннисной ассоциации серии Большого Шлема. Для каждого из участников нашего чемпионата именно это является главным призом, главным стимулом для победы. Во-вторых, это призовой фонд в 100 тысяч долларов США, половина разыгрывается в женском турнире, а вторая половина — в мужском. Рейтинговых очков за наш турнир спортсмены не получают.

— Нет ли предпосылок к тому, чтобы провести переговоры с головными организациями теннисистов-профессионалов о начислении очков?

— Подобные переговоры уже имели место. Однако результата они не дали никакого. Дело в том, что АТП выдвигает идею сделать чемпионат Азии открытым, чтобы в нем могли принимать участие теннисисты со всего мира. Но нас такая ситуация не устраивает, так как в таком случае основную сетку чемпионата заполнят спортсмены из Европы, Америки, Австралии и т.д. Для наших же, азиатских теннисистов возможность сыграть на своем родном турнире сводится к минимуму. Поэтому, как видите, это очень сложный вопрос. Хотя отсутствие рейтинговых очков за участие на азиатском чемпионате сказывается и на составе. Если посмотреть на рейтинги нынешних участников, то можно отметить, что играют здесь теннисисты из второй сотни, более сильные играют сейчас на других турнирах, где можно пополнить свой рейтинговый запас. Денежным фондом их тоже не привлечешь — теннисисты приезжают только за очками, каким бы ни был призовой фонд. Чувством патриотизма отличается только Узбекистан, за который на любых состязаниях играют сильнейшие теннисисты государства. Это еще один большой плюс.

— Господин Утрапати, какие еще впечатления остались у вас от чемпионата, который впервые проводится на узбекистанской земле?

— По долгу службы мне довольно часто приходилось бывать на различных теннисных турнирах, проводящихся в азиатском регионе. Поэтому, думаю, никто не станет подвергать сомнению мои слова о том, что в Ташкенте чемпионат проводится на очень высоком уровне. Хочу также отметить неоценимый вклад в организацию турнира Федерации тенниса Узбекистана и хокимията города Ташкента, которые создают для участников все возможные условия для успешной и красивой игры. Также хочется отметить широкое освещение событий чемпионата в местных средствах массовой информации, такое огромное количество представителей которых я, пожалуй, нигде не видел. Теперь я, что называется, на собственном опыте убедился — теннис для узбекистанцев имеет особое значение. Я уверен, что при таком положении дел нечего и сомневаться, что турнир пройдет более чем успешно.

Подготовил А. МАРИНИН.

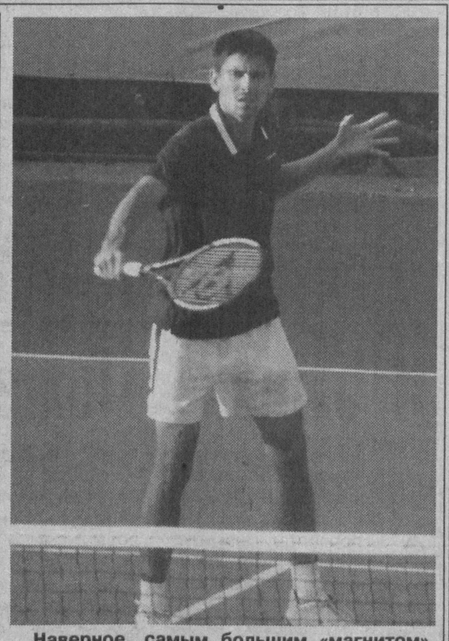

Наверное, самым большим «магнитом», притягивающим зарубежных гостей в наш город, является спорт. Вот и сейчас, как известно, Ташкент принимает у себя чемпионат Азии по теннису, на который съехались спортсмены из пятнадцати стран нашего континента. В числе этих гостей есть немало представителей соседних с нами государств — Таджикистана, Туркменистана и Казахстана.

Алексей Кедрюк, защищающий цвета казахстанского тенниса, стал участником первого матча-открытия нынешнего турнира. Его противником в этом споре выступил узбекистанец Дмитрий Мазур. К сожалению, наш земляк в этом поединке уступил своему оппоненту, хотя и по силе, и по уровню подготовки оба теннисиста занимают приблизительно равное положение. Кедрюк довольно неплохо успел зарекомендовать себя выступлениями на всевозможных «сателлитах» и «челленджерах», однако теннисист, что называется, звезд с неба не срывает — пока на его счету нет побед в серьезных турнирах серии АТР. Пожалуй, именно этим фактом и объясняется его 533-е место в рейтинге. Но все еще впереди, и, быть может, именно Ташкент станет тем городом, который даст парню путевку на открытый чемпионат Австралии.

Соб. инф.

НА СНИМКЕ: А. Кедрюк во время матча-открытия.

Фото С. ЛЮБЧИЧА.

Накануне большой игры

В преддверии чемпионата Азии по футболу в Катаре среди молодежных команд участники проводят заключительные контрольные матчи. С такой целью Узбекистан посетила сборная Индии.

В первой встрече гости померялись силами со сборной хозяев поля, тоже готовящейся к этим соревнованиям. Узбекистанцы выиграли со счетом 5:0. Голы забили Александр Гейнрих, Нодир Кузибаев, Ислам Инамов, Шавкат Саламов, Ильдар Магдеев. Правда, победа оставила не очень хороший осадок у местных болельщиков, пришедших в спорткомплекс «Джар». Уж слишком много удалений было в этом товарищеском поединке — целых пять. И три из них за грубую игру приходятся на долю наших футболистов — Гейнриха, Инамова и Владимира Аникеева.

Затем индусы поспорили с самым именитым клубом страны «Пахтакором». Результат для них еще более удручающий — 1:7. По два мяча забили Леонид Кошелев и Баходир Сейткамалов, по одному — в активе Камолитдина Таджиева, Кайрата Утабаева и Марата Бикмаева.

Надо отдать должное гостям: в первом тайме они сопротивлялись достойно, уйдя на перерыв лишь с двумя пропущенными голами. Но во второй половине встречи их оборона затрещала по всем швам, и тем не менее поверженными «насухо» индийские футболисты не остались. На 73-й минуте игры Марлангки Сутингх «размочил» счет.

Под занавес своего пребывания в нашей столице сборная Индии снова схлестнулась со сборной Узбекистана. На сей раз хозяевам удалось забить на гол меньше (Инамов, Гейнрих с пенальти, Тоджиев, Аббас Абдуллаев). Вероятно, гости уже акклиматизировались, а самое главное — слегка приспособились к игре соперников. По словам тренера нашей команды Виктора Борисова, эти матчи принесли большую пользу обоим коллективам, настраивающимся на борьбу в чемпионате континента.

Ю. ЛИТВИНОВ.

Четвертый этап весьма реален

В разных уголках Азии состоялись первые матчи 3-го раунда Лиги чемпионов по футболу. Напомним, что на этой стадии турнира к представляющему Узбекистан «Пахтакору» присоединился другой титулованный клуб страны — «Нефтчи».

Дебют для ферганской дружины сложился удачно. Выступая в гостях против йеменской команды «Аль-Ахли», узбекистанцы одержали победу со счетом 2:1. Голы забили Сергей Ни и Анвар Бердыев. «Пахтакор» первый поединок провел тоже на выезде. Ему в столице Катара Дохе противостоял местный чемпион — «Аль-Эттихад».

Первый тайм гости проиграли 1:2. У пахтакоровцев точный удар нанес Юрий Никитков, а во втором соперники забили друг другу по два мяча. В составе узбекистанской дружины отличились Сервер Джепаров и Леонид Кошелев со штрафного.

Таким образом, проиграв со счетом 3:4, «Пахтакор» сохраняет отличные шансы по сумме двух встреч пробиться на следующую стадию соревнований.

Ответные поединки «Пахтакор» и «Нефтчи» проведут 23 октября.

С.ДУМА.

Мозаика соревнований

БОКС. В ближайшие дни в Токио профессиональный боксер Фархад Бакиров проведет рейтинговый бой в весовой категории до 66 кг. Соперником узбекистанца будет филиппинский спортсмен Рей Пелония.

Несколькими днями раньше другой профи из Узбекистана — Куаныч Тайганбаев, выступая в Детройте (США), выиграл у хозяина ринга с явным преимуществом в седьмом раунде. Тем самым наш атлет лишний раз подтвердил, что узбекистанская школа бокса не зря занимает третье место в мире после кубинской и российской.

* * *

В Ирландии завершился чемпионат мира среди военнослужащих. В числе претендентов на призовые места из других стран на дублинский ринг под руководством тренера Бориса Гранаткина выходили представители Узбекистана. Трое из них в своих весовых категориях поднялись на пьедестал почета.

Сухроб Рахматов завоевал серебряную награду, бронзовых медалей удостоены Джамол Ибрагимов и Акмаль Ахмедов.

ГОРНЫЙ ТУРИЗМ. Близ города Ходжикента прошли соревнования, посвященные памяти мастера спорта Игоря Агутина.

На выбранную судьями в горах естественную полосу препятствий выходили более 150 17-летних (и моложе) участников из 36 команд. В итоге финал разыграл квартет ташкентских коллективов. Победителем стала дружина «Ледоруб» в составе братьев Дмитрия и Сергея Футорных, Ирины Анаюмовой и Сергея Щербака.

Второе и четвертое места соответственно заняли команды «Покоритель», «Барс» и «Азимут».

В личном зачете лучшие результаты показали Камила Ишанходжаева, Анна Слуцкая, Виктор Тен, Виталий Взовский, Дмитрий Савенков, Андрей Югай.

КАРТИНГ. Третий этап чемпионата собрал более 70 участников. В итоге победителями в своих классах машин стали Максим Ущейко, Рустам Пулатов, Дмитрий Ташбаев, Денис Бруснецов, Юрат Давлеканов.

В командном зачете первенствовал коллектив СТК Хамзинского района столицы.

АКРОБАТИКА. На помосте спорткомплекса «Ёшлик» завершился открытый чемпионат столицы. Первенство оспаривали около 50 участников в пяти видах программ.

Парные соревнования выиграли у девушек: Евгения Лушникова и Снежана Алюшина из «Динамо» (тренер — Валерий Бабич), у юношей: Лион Аванесов и Георгий Копытов из СДЮШОР-10 (Любовь Колесниченко).

Среди мужских четверок не было равных квартету в составе Бахтиера Ходжаева, Нурмурада Дуйсенова, Сергея Каспаряна, Фахрутдина Тухтамурадова. Они представляли РПКОР под руководством тренеров Григория Каспаряна и Анвара Нуруддинова.

В женском групповом турнире судьи отдали предпочтение трио СДЮШОР-10 Арафат Кадыровой, Нигоре Исраиловой, Мадине Набиевой, которых подготовила Мохира Кадырова.

И в заключительной дисциплине — смешанные пары — победу праздновал дуэт из РВШСМ Ирина Хван — Руслан Шаипов.

Как сказал их наставник, Рафик Шаипов, одновременно являющийся главным тренером сборной Узбекистана, эти старты, где можно было увидеть немало сильнейших акробатов страны, послужили хорошей подготовкой к розыгрышу Кубка республики, стартующего 22 октября в Андижане.

Т. ЗАХАРОВ.

☑ *В мире компьютеров*

Молитвы по... электронной почте

С давних пор набожные евреи приходят к Стене Плача в Иерусалиме, чтобы поплакать и помолиться. Часто верующие записывают свои молитвы на небольших клочках бумаги и вставляют их в щели на Стене.

Теперь же евреи со всех концов земли могут посылать молитвы по электронной почте через Интернет: обслуживающий персонал Web-узла Virtual Jerusalem собирает присланные молитвы, отпечатывает их и помещает в Стену Плача, где, согласно иудейскому поверью, «Бог забирает их» («Computerworld»).

Дорогостоящая оплошность

Инженеры по компьютерам с облегчением вздохнули после того, как вы, наверное, помните, большинство компьютерных систем благополучно пережили переход из 1999 года в 2000-й. Ведь тогда некоторые аналитики предсказывали, что многие компьютерные программы, не способные отличить 1900 год от 2000-го (они составлены так, что пропускают первые две цифры в обозначении года), выйдут из строя и станут причиной всевозможных сбоев.

Чтобы не допустить катастрофы и исправить дефект таких систем до роковой даты, программистам пришлось немало потрудиться. Во что это обошлось? Согласно статье, опубликованной во французской газете «Монд», одна финансовая группа называла общую сумму «от 300 до 600 миллиардов американских долларов». США потратили около 100 млрд. долларов; Франция — 20 млрд. долларов. Для сравнения: затраты на войну в Персидском заливе составили для союзных держав «от 46 до 60 млрд. долларов». Но, как отмечала «Уолл-стрит джорнэл», «история повторится... чередой новых многочисленных проблем, связанных с компьютерами». К счастью, «ни одна из этих проблем не принесет столько беспокойств, как проблема, которая была связана с оплошностью при переходе в 2000 год».

Проблемы с компьютерным паролем

Забытые компьютерные пароли ежегодно обходятся учреждениям США в миллионы долларов, поскольку сокращают продуктивность труда и требуют определенного технического подспорья. «Двадцать лет назад людям нужно было помнить лишь номер социальной страховки и, может быть, пару телефонных номеров», — писала в свое время «Нью-Йорк таймс». Но теперь многим приходится запоминать пароли для доступа к компьютерным файлам и электронной почте на работе. И стало вполне обычным, что у людей накапливаются десятки паролей, кодов доступа и персональных идентификаторов. И есть сведения, что один системный оператор пользуется 129 паролями. Неудивительно, что некоторые компании заменяют системы с паролем на сканеры, способные считывать отпечатки пальцев, а также используют другие высокотехнологичные средства защиты.

☑ *Отовсюду обо всем*

Чего хотят собаки

Японская фирма по производству игрушек «Токара» начинает выпуск аппаратов, позволяющих расшифровать собачий лай.

Представители фирмы утверждают, что при помощи их прибора владельцы собак смогут точно определить, в каком расположении духа находятся или чего хотят их питомцы. Аппарат с микрофоном крепится на ошейник. В зависимости от тембра он относит лай к одной из шести категорий — таких, как «радость», «страх», «тоска». Всего в память занесено около 200 японских слов.

Совершенный сад камней

Исследователи из Киотского университета в Японии просчитали принцип создания совершенного дзеновского сада камней.

При помощи компьютера они проанализировали один из крупнейших садов камней в мире, расположенный в киотском храме Ртандзи. Специалисты пытались выяснить, почему он производит столь умиротворяющее воздействие на сотни тысяч посетителей, приходящих сюда в течение года. В итоге выяснилось, что на первый взгляд бессистемный микропейзаж из камней и мха на квадрате гравия выложен по очертаниям древесных ветвей. Если посмотреть на этот сад с определенного места, то пустое пространство формирует в подсознании созерцателя образ дерева, что придает саду загадочную привлекательность. Ученые пришли к выводу, что научный анализ может выявить неожиданные структурные элементы, скрытые в абстрактных картинах.

Медведи-взломщики

В дачном поселке на севере Иркутской области целую серию ограблений со взломом пустовавших домов совершило семейство... бурых медведей.

В один день было обнаружено, что несколько домиков в поселке подверглись нападению. Были выбиты двери и окна, но, к удивлению хозяев, взломщики оставили на месте садовые инструменты, одежду, утварь и деньги. Пропали же продуктовые запасы — овощи, крупа, макароны, варенье. Нашлись добровольцы, решившие сделать засаду на грабителей. И в одну из ночей им удалось увидеть их — двух взрослых медведей с медвежонком. Осторожно озираясь, они забрались на садовый участок, разбили окно в дачном домике и пытались в него влезть. Увидев людей, косолапое семейство перепугалось и умчалось в лес.

Реклама и объявления ● Реклама и объявления

ПРОДАЮТСЯ
637 к. ● 3-комн. кв., м. «Х. Алимджана», 9/19, 90 кв. м., паркет, 2 туалета, 2 лоджии, 2 лифта. Т. 137-13-81 с 11.00 до 19.00.

ЧФ «BAXT-AN» Шайхантаурского района
ЛИКВИДИРУЕТСЯ.
Претензии принимаются в течение 2-х месяцев со дня публикации объявления по тел. 40-16-42.

УТЕРЯННОЕ
свидетельство на право торговли № 10-000544 от 9.08.02 г., выданное ЧФ «ZARGAR BIZNES» хокимиятом Юнусабадского района,
СЧИТАТЬ НЕДЕЙСТВИТЕЛЬНЫМ.

«Вечерний Ташкент»
разместит вашу рекламу,
рекламные частные
объявления и объявления
по частному бизнесу,
а также некрологи,
поздравления с днем рождения,
свадьбой и юбилеем, брачные объявления и т.д.

Прием объявлений ежедневно
(кроме субботы и воскресенья) с 9.00 до 17.30.
Телефон для справок: 133-28-95.
Факс: (371) 133-61-10.

Учредитель — хокимият г. Ташкента

Главный редактор Акмаль АКРАМОВ

Адрес редакции: 700000, г. Ташкент, ГСП, ул. Матбуотчилар, 32.

Газета зарегистрирована в Госкомпечати Республики Узбекистан.
Регистрационный № 10

Газета выходит по понедельникам, средам, пятницам.

ТЕЛЕФОНЫ:
отдел писем — 133-29-70;
отдел рекламы и объявлений — 133-28-95; 132-11-38.
Факс (371) 133-61-10.

По вопросам доставки обращаться в почтовые отделения по месту жительства или в отдел эксплуатации ГСП "Тошкент почтамти", по телефону 133-74-05.

Ответственность за достоверность сведений в рекламе и объявлениях несет рекламодатель.
Время подписания в печать по графику 12.00

Индекс — 561. Способ печати — офсетный.
Формат — А-2. Объем — 2 п.л. Тираж — 4.246.

Типография акционерной компании "Шарк".
Адрес предприятия: ул. Буюк Турон, 41.

Номер набран и сверстан в компьютерном центре «Вечерний Ташкент».

Заказ 910 123456 Подписано в 13.20

☑ *Фантазии «ВТ»*

Спортомания

...КАК-ТО ВЕЧЕРОМ легкую, размеренную и вполне спокойную жизнь Юрки нарушило радостное известие — из другого города на неделю приезжает двоюродный Юркин брат, с которым он не виделся несколько лет.

Юрка воспринял известие на «ура». Но когда он увидел своего брата, радости у Юрки явно поубавилось. Перед ним стоял рослый, под два метра, парень, не просто спортивного телосложения, а сплошь покрытый мышцами.

— Ты что такой хилый? — спросил Серега, оставшись внешним видом Юрки весьма недовольным и даже слегка поморщился. — Спортом тебе надо заниматься и не абы как, а каждый день! — добавил Серега после недолгих раздумий и спокойно удалился приветствовать родственников.

ЕЩЕ ВЧЕРА, казалось бы, сказанное в шутку насчет спорта каждый день уже сегодня стало превращаться в суровую реальность.

— С сегодняшнего дня будешь бегать по утрам! — потащив утром едва открывшего спросонья глаза Юрку на стадион, сказал Серега.

— Значит, так, — Серега наметил в голове план тренировки. — Сначала пять кругов по стадиону, потом разминка с гантелями, прыжки в песок и бег с барьерами!

— Да ты что! — взмолился Юрка. — Я уже сто лет не бегал, да и в песок в последний раз прыгал в детском саду, когда в песочнице играл!

— Ничего, ничего! — Серега успокоил брата. — Скоро будешь у меня мировым атлетом!

Но Юрка надежд брата не оправдал, потому как уже на следующий день выглядел, как загнанная лошадь.

— Ну чего лежишь? — Серега с грозным видом стоял у кровати Юрки. — А ну, давай, вставай, и вперед — навстречу бегу!

— Ты что, издеваешься? — еле прошептал Юрка. — Мне и так всю ночь стадион снился и песок этот несчастный, в который я все прыгал и прыгал, прыгал и прыгал. Всю ночь руки и ноги дергались.

— Эх ты, слабак! — расстроился Серега. — Ну ничего! Значит, легкая атлетика для тебя еще рановата. Тебе бы не мешало мышцы сначала подкачать.

И прежде чем Юрка успел что-то сказать, он и Серега уже мчались по улице в тренажерный зал.

От вида огромного числа тренажеров у Юрки потемнело в глазах. Нащупывая руками стену, он направился было к выходу, но тут же был настигнут Серегой, который в знак поддержки увешал Юрку, как гирляндами, эспандером и боксерскими перчатками — так, на всякий случай. Бежать было некуда... Единственный выход из этого наполненного неприязнью заведения был надежно закрыт могучей спиной Сереги. И бедный Юрка, проклиная все на свете и удивляясь сам себе, что еще несколько дней назад был несказанно рад приезду брата, начал тренировку...

...Как Юрка добрался домой — осталось для него загадкой. Либо он пришел на «автопилоте», либо его принес на своем могучем плече Серега. Сознание и силы стали возвращаться к Юрке только на следующее утро. Именно тогда он и «обнаружил» себя в своей кровати, лежащим без движения в форме морской звезды. Единственное, что Юрке хотелось считать страшным сном — так это облик брата, коршуном стоящего у Юркиного изголовья. Но как он ни старался, «мираж» не исчезал.

— Ну что, совсем сил нет? — с неиссякаемой энергией и несходящей с лица улыбкой произнес Серега.

Юрка в знак презрения закрыл глаза — единственное, чем он мог пошевелить.

— Так ты, это — не переживай, — не унимался Серега. — Видать, для тяжелой атлетики ты еще не созрел. Ну, ничего. Пару дней отдохнешь — я тебя в теннис большой научу играть. И реакцию приобретешь, и форму свою спортивную улучшишь. Будешь по корту, как птичка, летать!

Юрка, лежа в кровати и поглядывая на календарь, мечтал, чтобы через пару дней Серега о нем просто забыл и оставил, наконец, в покое. Но по мере того, как Юрка поправлялся, его надежда таяла на глазах, а последняя вера в спокойную жизнь «умерла», когда однажды, открыв утром глаза, он увидел перед собой Серегу.

НЕ В СИЛАХ ничего изменить, Юрка поплелся на корт. О реакции, про которую говорил брат, Юрка вспомнил, когда посыпались первые удары в его сторону. Но она почему-то не приобреталась, и в виде теннисной ракетки Юрка выступал все чаще и чаще. А когда, не успев увернуться в очередной раз, мяч попал Юрке в лоб, Серега скомандовал:

— Все! На сегодня хватит!

Эти слова Юрка готов был слушать и слушать. Они, как бальзам, лились на его измученное сердце.

— А завтра мы с тобой... — Серега собрался было огласить план завтрашних мероприятий.

— Никаких завтра! — впервые за это время Юрка выглядел счастливым. Ему, строго следившему за датами в календаре, было вдвойне приятно произнести:

— Ты что, забыл? Завтра же ты уезжаешь!

— Ах, да! — Серега не скрывал своего огорчения. — Ну, значит, в следующий раз я постараюсь остаться у вас подольше, и тогда мы с тобой всерьез спортом займемся!

— Конечно! — воскликнул Юрка, а про себя подумал: «Ну уж нет, никакого следующего раза! Я этот-то не знаю, как пережил. Решено! Больше — никаких встреч! С завтрашнего дня — только переписка!»

Т. АЛТУХОВА.

Отдохнем до следующего сезона... **Фото С. ЛЮБЧИЧА.**

Тест

Склонны ли вы к одиночеству?

Существует категория людей, которым наедине с собой не скучно. Они способны гулять одни, до самозабвения увлекаться каким-то ремеслом. А вам необходима компания для того, чтобы не чувствовать себя несчастным и всеми покинутым?

1. Можете ли вы после работы отправиться бродить по городу один? Да - 1; нет - 0.
2. Считаете ли вы катастрофой, если вам не с кем поехать в отпуск? Да - 0; нет - 1.
3. Вы встречаетесь с другом через 2 часа. Можете ли вы занять себя на это время? Да - 1; нет - 0.
4. Вы любите смотреть на пламя костра? Да - 1; нет - 0.
5. Вы заняты чем-то очень важным. В такие минуты вас раздражают телефонные звонки? Да - 1; нет - 0.
6. Вы любите ходить пешком? Да - 1; нет - 0.
7. Вы можете отметить Новый год в одиночестве и остаться при этом в хорошем настроении? Да - 1; нет - 0.
8. На день рождения вы приглашаете много гостей? Да - 0; нет - 1.
9. Чувствуете ли вы себя непринужденно, находясь в компании незнакомых людей? Да - 0; нет - 1.
10. Вы оказались в чужом городе и не можете отыскать нужную вам улицу, как вы поступите? Спросите у прохожего - 0; обратитесь в киоск горсправки - 1; попробуете найти сами - 2.
11. Вы любите делать подарки? Да - 0; нет - 1.
12. Вы мечтали стать актером? Да - 1; нет - 0.

А теперь подведем итог. **От 0 до 4 баллов:** вы человек весьма общительный, вам претит одиночество. Создается впечатление, что вы не всегда склонны обдумывать свои действия. Учтите, пара часов, проведенных наедине с самим собой, зачастую спасает от многих ошибок.

От 4 до 8 баллов: вы в меру общительны, однако время от времени вам необходимо побыть одному, чтобы привести мысли в порядок. Но достаточно вам провести хотя бы несколько часов в одиночестве — и вы снова способны с удовольствием общаться с людьми. Это прекрасно!

Более 8 баллов: безусловно, вы склонны к одиночеству. Вы любите продумать, проанализировать различные ситуации, просто помечтать, предаться созерцанию. Но это довольно опасный путь: ведь так можно стать и нелюдимым.

КРОССВОРД

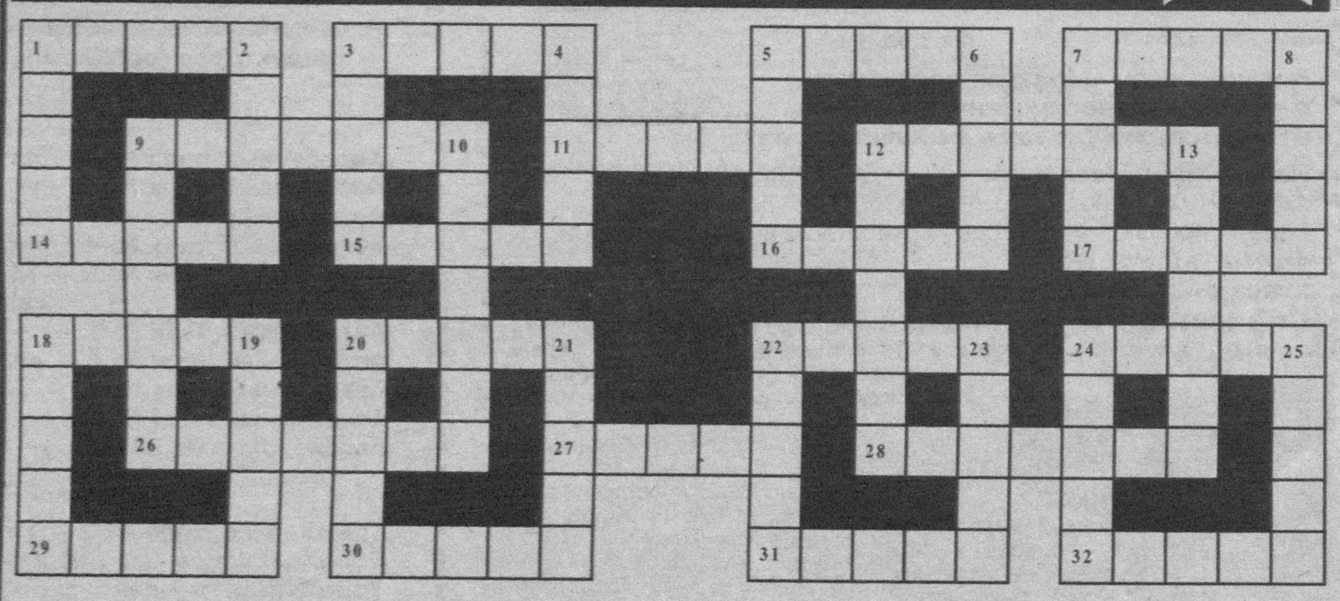

По горизонтали: 1. Жевательная резинка. 3. В мыльной опере их много. 5. Зимой это может быть хорошим развлечением. 7. Бежит как черт от... 9. Кровеносный сосуд. 11. Пение соловья. 12. Цветок из популярной песни Софии Ротару. 14. Тропическое растение. 15. Старинная одежда. 16. Радиолокационная установка. 17. Имя одной из популярных авторов детективов. 18. То же, что и клякса. 20. Торжественное шествие. 22. Свинья. 24. Один из популярных героев сказок. 26. Отличие. 27. История. 28. Город в Америке. 29. Предоплата. 30. Спортсмен. 31. Одна из деталей колеса. 32. Он есть у каждого произведения.

По вертикали: 1. Гидротехническое сооружение. 2. Отверстие в доменной печи, через которое выпускается металл. 3. Горная антилопа. 4. Извозчик, кучер. 5. Водный транспорт. 6. Бывает китайский, бухарский и т. д. 7. Узкая полоска ткани. 8. Система знаний о закономерности. 9. Прибор для воспроизведения звуковой записи через репродуктор. 10. Периодически устраиваемая продажа товаров. 12. Род искусственной кожи для книжных переплетов. 13. Род хвалебного церковного песнопения. 18. Жанр литературы. 19. Его ищут в пустыне. 20. Балерина, исполняющая первые роли. 21. Первое выступление. 22. Стиль плавания. 23. Снежная буря. 24. Проверка, испытание. 25. Середина чего-либо.

Составил Антон АЛЛЕНОВ.

Ответы на сканворд, опубликованный в № 120

По горизонтали: Ярмо. Смола. Нафталин. Фотограф. Боа. Стол. Кур. Алиби. Полк. Тон. Азарт.
По вертикали: Арфа. Остров. Фут. Мост. Облака. Марго. Идол. Ракита. Липа. Убор. Кран. Форинт.

☑ *Это интересно*

Кто на свете всех умнее?

Многие, ответив на этот вопрос, скажут: у кого больше масса головного мозга, тот и умнее, и... будут не совсем правы. Вот у ежа, например, масса головного мозга составляет всего 3,4 грамма (!), но это, однако, не мешает ему полноценно жить и пользоваться, особенно у детей, популярностью. На второй позиции стоит домашняя кошка — и мозг потяжелее (31,4 грамма), и ловкости и хитрости побольше. Мартышка занимает в этом списке третью позицию — ее мозг весит 39 граммов, за ней идет гиббон с 89-ю граммами, а вот их сородич — горилла может похвастаться аж 430-ю граммами!

Не все, наверное, знают, что домашняя свинья по количеству головного мозга опережает собаку — 150 против 100 граммов. Возможно, поэтому и у свиньи есть свои почитатели, считающие ее самой умной. Дальше из домашних животных идут корова — у нее масса головного мозга составляет 350 граммов и лошадь — 500 граммов.

Человек, с массой серого вещества в 1400 граммов, уступает лишь индийскому слону. Мозг этого величественного животного под стать его росту и весу — 4000–5000 граммов. Ну а пальму первенства по массе головного мозга занимает финвал — 6000–7000 (!) граммов.

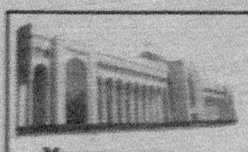

Учредитель — хокимят г. Ташкента

Главный редактор Акмаль АКРАМОВ

Адрес редакции: 700000, г. Ташкент, ГСП, ул. Матбуотчилар, 32.

Газета зарегистрирована в Госкомпечати Республики Узбекистан. Регистрационный № 10

Газета выходит по понедельникам, средам, пятницам.

ТЕЛЕФОНЫ: отдел писем — 133-29-70; отдел рекламы и объявлений — 133-28-95; 132-11-38. Факс (3712) 133-61-10.

По вопросам доставки обращаться в почтовые отделения по месту жительства или в отдел эксплуатации ГСП "Тошкент почтамти", по телефону 133-74-05.

Ответственность за достоверность сведений в рекламе и объявлениях несет рекламодатель. Время подписания в печать по графику 12.00

Индекс — 116. Способ печати — офсетный. Формат — А-3. Объем — 2 п.л. Тираж 7.283.

Типография акционерной компании "Шарк". Адрес предприятия: ул. Буюк Турон, 41.

Номер набран и сверстан в компьютерном центре «Вечерний Ташкент».

Заказ Г-910.

1 2 3 4 5 6 Подписано в 12.30