O'ZBEKISTON RESPUBLIKASI MILLIY KUTUBXONASI INV.

Вечерний Ташкент

ОБЩЕСТВЕННО-ПОЛИТИЧЕСКАЯ ГОРОДСКАЯ ГАЗЕТА

Газета выходит с 1 июля 1966 года ◆ № 124 (9.774) Понедельник, 21 октября 2002 года ◆ Цена свободная

Визит Генерального секретаря ООН

Как уже сообщалось, Генеральный секретарь Организации Объединенных Наций Кофи Аннан 18 октября прибыл с официальным визитом в Узбекистан. Следует отметить, что руководитель самой авторитетной в мире международной организации впервые посетил нашу страну и в целом государства Центральной Азии. В этом смысле его визит можно рассматривать как историческое событие. В резиденции Дурмень состоялась встреча между Президентом Узбекистана Исламом Каримовым и Генеральным секретарем ООН Кофи Аннаном. Руководитель нашей страны, приветствуя гостя на нашей земле, отметил, что данный визит является хорошей возможностью для близкого знакомства с обстановкой в Узбекистане и в целом в нашем регионе, для подробного обмена мнениями по актуальным проблемам.

На пресс-конференции, посвященной итогам переговоров, Ислам Каримов сообщил, что беседа прошла в духе открытости и искренности, стороны обменялись мнениями по многим вопросам.

— В ходе диалога не осталось без внимания почти ни одного вопроса, — сказал Президент. Были глубоко проанализированы вопросы борьбы с терроризмом, региональной безопасности, прогресса, проблема Арала, отношения между Узбекистаном и ООН. Мы уважаем Кофи Аннана не только как официальное лицо в качестве Генерального секретаря ООН, но и как крупного политического и общественного деятеля, лауреата Нобелевской премии Мира. Во время беседы с ним я убедился, что ООН серьезно занимается вопросами, касающимися Узбекистана и Центральной Азии.

Кофи Аннан сообщил о том, что в ходе беседы состоялся широкий обмен мнениями по вопросам эффективного использования в нашем регионе водных ресурсов, государственного правления, прав человека. Выразив удовлетворение по поводу интенсивного развития отношений между Узбекистаном и ООН, он высказал надежду на дальнейшее развитие этих связей в будущем.

— Переходный период — это сложное время, — сказал Генеральный секретарь ООН. — Я доволен тем, что во время поездки по Центральной Азии у меня появилась возможность посетить все страны региона, близко ознакомиться с создавшейся обстановкой, изучить мнения глав государств. Я также надеюсь, что во время посещения древних городов Узбекистана — Самарканда и Бухары — еще ближе узнаю вашу страну и народ.

Отвечая на вопрос о том, в какой степени находят свое отражение в жизни инициативы Узбекистана по реформированию ООН, Президент Ислам Каримов отметил, что реформирование ООН является насущной необходимостью.

Данная организация была создана полвека назад. Теперь же реалии, проблемы, политическая и экономическая карта мира и в целом сложившаяся ситуация выглядят совершенно иначе. ООН должна соответствовать им, быть готова к поиску современных путей для возможно эффективного решения каждого вопроса. С точки зрения Центральной Азии мы плодотворно сотрудничаем с ООН в области гуманитарных связей, в улучшении обстановки в Приаралье, в борьбе с контрабандой наркотиков и организованной преступностью. Однако сотрудничество в сфере безопасности и, в частности, в предотвращении экспансии террора и экстремизма в регионе не дали ожидаемого эффекта. Резолюции, принятые Советом Безопасности ООН по политике в отношении движения «Талибан» в пору господства его в Афганистане, не дали практических результатов. Если бы с согласия Совета Безопасности ООН международная антитеррористическая коалиция под руководством США не уничтожила очаги терроризма в соседней стране, то трудно представить, какая ситуация сложилась бы к сегодняшнему дню. Не видно и реальных изменений в реформировании ООН.

Кофи Аннан, отвечая на вопрос о сотрудничестве по правам человека, отметил, что одна из главных задач организации направлена на поддержку демократических институтов и защиту прав человека, что в беседе с Исламом Каримовым этот вопрос подробно обсуждался.

Генеральный секретарь ООН в рамках трехдневного официального визита в Узбекистан посетил города Самарканд и Бухару.

ВЧЕРА Генеральный секретарь ООН отбыл из Бухары.

УзА.

XXI Информбюро
Вчера, сегодня, завтра

В стране

● ВЧЕРА ПО ПРИГЛАШЕНИЮ ПРЕЗИДЕНТА РЕСПУБЛИКИ УЗБЕКИСТАН В НАШУ СТРАНУ С ОФИЦИАЛЬНЫМ ВИЗИТОМ ПРИБЫЛ ПРЕЗИДЕНТ РЕСПУБЛИКИ ПОЛЬША АЛЕКСАНДЕР КВАСЬНЕВСКИЙ.

● Состоялось заседание Кабинета Министров, посвященное итогам социально-экономического развития и оценке хода экономических реформ в республике в январе-сентябре 2002 года.

● В Маргилане создано совместное узбекско-белорусское предприятие по выпуску современных велосипедов. Ежемесячно оно будет производить их до 1600 штук.

● После длительного перерыва возобновило свою работу акционерное общество «Муйнакконсервкомбинат». Заключены договора с рыбоводческими хозяйствами различных областей республики на поставку 240 тонн рыбы. После переработки из нее будет выпущено консервированной продукции на 165 млн. сумов.

● До 150 тонн высококачественной медицинской ваты в год планирует выпускать недавно созданное в Каракалпакстане узбекско-лихтенштейнское СП. Его уставный фонд составил 2 млн. 421 тысячу долларов.

● Еще один профессиональный колледж на 900 мест введен в строй в Навои. Здесь займутся подготовкой работников сферы искусства и культуры. Вместе с колледжем построено и общежитие на 300 мест. На сегодняшний день число профессиональных колледжей в Навоийской области достигло 20.

● В рамках Дней экологии и здоровья в нашей стране проведен общереспубликанский экологический субботник. Он проводится уже 8-й год подряд. В нынешнем хашаре, девиз которого — «Матерям и детям Приаралья», участвовали более 6,5 млн. человек. Всего было заработано более 400 млн. сумов.

● В Навои состоялся общереспубликанский семинар-совещание на тему «Узбекский язык и общечеловеческие ценности». Он проведен Министерством народного образования и хокимиятом Навоийской области.

● На этой неделе в махаллях, вузах республики пройдут викторины, конкурсы, встречи с известными писателями, посвященные принятию 13 лет назад Закона «О государственном языке».

● Продолжаются Дни Японии в Узбекистане. В субботу в Японском саду, расположенном на территории Узэкспоцентра, состоялся вечер, на котором было рассказано об истории и традициях Японии, развитии его культуры. Аплодисментами зрителей сопровождалось выступление японского ансамбля «Kabukiroks».

● В центре изучения общественного мнения «Ижтимоий фикр» состоялась презентация книги «Социальный портрет узбекистанца». В ней собраны результаты проведенного по заказу Фонда им. Ф. Эберта (Германия) социологического исследования.

В мире

● Совершен теракт в Москве, в результате которого 1 человек погиб, 7 тяжело ранены. Взрывное устройство, начиненное металлическими обрезками, было заложено в припаркованный рядом с кафе «Макдональдс» автомобиль. Его мощность составляла от 2 до 5 кг в тротиловом эквиваленте.

● В Москве убит губернатор Магаданской области В. Цветков. В МВД России создан оперативный штаб, который займется только этим преступлением.

● В Калмыкии прошли выборы президента. В числе кандидатов на этот пост — 11 претендентов.

● В Чечне расследуют аварию вертолета «Ми-8», перевозившего 15 человек. Он был обстрелян с земли боевиками. 1 человек погиб, 2 ранены, четверо пропали без вести.

● Чистый отток частного капитала из России в I полугодии нынешнего года составил 2,1 млрд. долларов. За тот же период прошлого года эта цифра составляла 10,5 млрд. долларов.

● У берегов Сахалина сел на мель китайский сухогруз. Его сорвало с якоря сильным штормом. Никто из членов экипажа не пострадал.

● В Татарстане введен в строй уникальный мост через реку Кама длиной 14 км. Теперь путь между двумя берегами реки станет вчетверо короче.

● Ракета «Протон» вывела на орбиту астрофизическую лабораторию «Интеграл», принадлежащую Европейскому космическому агентству.

● США и Великобритания представили новую резолюцию по Ираку. Из проекта исключено положение об автоматическом применении силы против Багдада. Проект представили на согласование России, Франции и Китаю.

● В Ирландии состоялся повторный референдум по вопросу расширения ЕС. От его итогов будет зависеть вступление в ЕС 10 стран Центральной и Восточной Европы.

● Продолжаются поиски 4 американских пилотов, пропавших без вести, после того как истребители «F-18F» рухнули в океан. Они вели учебный воздушный бой. Эти истребители приняты на вооружение в прошлом году и оснащены самой современной техникой.

● В Германии 16-летний подросток, исключенный из школы, захватил в заложники учеников и преподавателей. Однако после длительных переговоров удалось уговорить малолетнего преступника сдаться.

● Американская полиция обнаружила микроавтобус вашингтонского убийцы. Самого его найти не удается. Американцы закупают бронежилеты и боятся выходить на улицы.

● В столице Филиппин — Маниле — прогремел мощный взрыв. Бомба была заложена в городском автобусе. 3 человека погибли, 20 получили ранения.

● Президент Индонезии подписала два указа о чрезвычайных мерах по борьбе с терроризмом после трагических событий на Бали. Для осужденных по статье «терроризм» вводится высшая мера наказания или пожизненное заключение.

● В ходе второй фазы конфликта между Израилем и Палестиной уже погибли 1700 палестинцев и свыше 600 израильтян.

● Второй в мире производитель мобильных телефонов компания «Моторолла инкорпорейшн» объявила о полученной прибыли по итогам III квартала. Последнее время у нее были одни убытки. Прибыль составила 111 млн. долларов.

● Британская группа «Qween» получила «прописку» на знаменитой Аллее славы в Голливуде. Состоялось открытие звезды в честь этой группы, за которую музыканты выложили 11 тысяч долларов.

● Американский космический челнок «Атлантис» совершил посадку на мысе Канаверал. Его миссия на орбите продолжалась 11 дней. Челнок доставил на космический корабль конструкцию для крепления солнечных батарей и другое оборудование.

Приоритеты сотрудничества

На днях в столичном бизнес-центре состоялось заседание узбекско-польской межправительственной комиссии по торгово-экономическому сотрудничеству. Эта вторая встреча за десятилетнюю историю дипломатических отношений двух государств прошла в преддверии официального визита в нашу страну президента Польши Александера Квасьневского.

По мнению собравшихся на встречу представителей дипломатического корпуса, визит выведет двустороннее сотрудничество на новый более высокий уровень. В прошлом году товарооборот между Польшей и Узбекистаном превысил 31 млн. долларов. Но это далеко не предел. На встрече обсуждались перспективы торгово-экономических связей, развития малого и среднего бизнеса. Сейчас в нашей республике работают 2 польские компании и 16 совместных предприятий. В этом направлении, по мнению польской стороны, необходимы дополнительные инвестиции, и она готова предоставить кредит в объеме 30 млн. долларов. Участники встречи определили приоритет сотрудничества. Это — транспорт, коммунальная сфера, сельское хозяйство, банковско-финансовый сектор. По итогам встречи был подписан совместный протокол.

Соб. инф.

СТОЛИЦА: день за днем

Одним абзацем

❑ *СЕГОДНЯ в Международном бизнес-центре МВЭС Узбекистана пройдет заключительная пресс-конференция и официальное награждение победителей и призеров авторалли «Согдиана-2002».*

❑ *СЕГОДНЯ в библиотеке № 8 Мирабадского района прошла беседа под названием «Мы говорим на узбекском языке».*

❑ *Выставка работ молодых художников Узбекистана, организованная Республиканским туркменским культурным центром совместно с Национальным институтом художеств и дизайна имени К. Бехзода откроется ЗАВТРА в Республиканском интернациональном культурном центре. В экспозиции будут также представлены живописные работы представителей туркменской диаспоры.*

❑ *«Идеология национальной независимости Республики Узбекистан» — под таким названием в финансово-экономическом колледже Сергелийского района ЗАВТРА состоится встреча с учащимися, которая будет организована районным центром «Духовность и просветительство».*

❑ *ВЧЕРА в махалле «Ахил» Сабир-Рахимовского района прошел конкурс на звание «Лучший махаллинский сардор». Конкурс организовали районный хокимият, РОВД совместно с районным отделением общественного движения молодежи «Камолот».*

☑ *Семинары*

Совершенствуя теплоснабжение города

ЗАВТРА в столичном хокимияте состоится семинар на тему «Реструктуризация централизованного теплоснабжения: результаты и дальнейшие перспективы». Организаторами семинара выступят хокимият города совместно с проектом TACIS по реструктуризации системы централизованного теплоснабжения в Узбекистане.

На семинаре будут рассмотрены перспективы внедрения комбинированной выработки тепловой и электрической энергии в г. Ташкенте, возможности практического использования возобновляемых источников энергии. Специалисты смогут представить конкретные рекомендации по совершенствованию коммерческого и финансового управления системой централизованного теплоснабжения Ташкента.

Участие в нынешнем семинаре даст возможность местным организациям, а также международным и национальным финансовым институтам установить деловые контакты для разработки инвестиционных программ по массовому внедрению результатов проекта TACIS в Ташкенте и по республике в целом. В рамках этой программы в ближайшие дни на котельной «Водник» состоится презентация пилотного демонстрационного объекта проекта TACIS — это промышленная гелиоустановка для предварительного нагрева воды.

Н. УМУРЗАКОВА.

☑ *Конференции*

ЗА СТРОКОЙ ЗАКОНА

СЕГОДНЯ в столичном университете информационных технологий состоялась научно-практическая конференция, посвященная 13-летней годовщине со дня принятия Закона Республики Узбекистан «О государственном языке». Нынешняя конференция была посвящена исполнению этого Закона в сфере связи и распространения информации.

Участниками конференции, в числе которых были представители Акционерной компании "Узбектелеком", Государственной акционерной компании "Узбекистон почтаси", его дочерних обществ, главные специалисты столичных библиотек, члены молодежного движения "Камолот", студенты, обсужден ряд вопросов, связанных с внедрением в сферу связи и информации всех необходимых для исполнения Закона «О государственном языке» нововведений.

Перед собравшимися выступили заместитель директора Республиканского агентства связи и распространения информации Шомансур Обидходжаев, первый проректор по делам просвещения и духовности Ташкентского университета информационных технологий профессор Нигматулла Муминов, а также заместитель председателя Комитета топографии Кабинета Министров Республики Узбекистан, кандидат филологических наук Хабибулла Бектемиров. Они рассказали о том, как осуществляется в нашей стране идея национальной независимости и государственного языка, о том, как проходит претворение в жизнь Закона «О государственном языке». Также в ходе конференции была затронута тема перевода на узбекский язык некоторых технических терминов, имеющих хождение в области распространения информации и связи, и о работе, которая проводится в этом направлении.

По окончании научно-практической конференции студенты университета смогли получить необходимую консультацию специалистов и ответы на все вопросы по интересующим их темам.

А. КИМ.

Исследования с учетом новейших основ в геологии

Глубокому изучению и познанию условий формирования, закономерностей размещения различных видов полезных ископаемых, являющихся основой индустриального развития нашего государства, способствуют металлогенические и прогнозные исследования.

Важнейшие их аспекты обсуждены на международной научно-практической конференции «Современные проблемы металлогении», прошедшей на базе Института геологии и геофизики имени Х. Абдуллаева. Наряду с ведущими учеными и специалистами Узбекистана в ней приняли участие их коллеги из Москвы, Екатеринбурга, Владивостока, Петрозаводска и других городов СНГ.

На конференции были заслушаны 24 доклада, затрагивающие широкий спектр вопросов, имеющих научно-теоретическое и прикладное значение, освещены основные идеи работ академика Х. Абдуллаева — одного из основоположников металлогении, их развитие на современном уровне исследований.

Особо отмечена работа большого коллектива авторов, выполненная по международному проекту и объединяющая огромный материал по территории Центральной Евразии, представленный богато иллюстрированными данными по геологии, геодинамике и металлогении.

Большое внимание было уделено и проблемам золоторудных месторождений, а также перспективам отдельных золоторудных объектов и территорий. В целом же на конференции были подведены итоги металлогенических исследований за последние годы, намечены перспективы дальнейшей работы с учетом новейших теоретических основ в геологии.

А. АЛИЕВ.

СОЛНЦЕ ВЗОШЛО В ТАШКЕНТЕ

ВЧЕРА на кортах Ташкентского теннисного центра состоялись финальные матчи теннисистов в рамках проходившего в столице нашей страны чемпионата Азии по теннису.

На протяжении последней недели ташкентцы и гости столицы были свидетелями захватывающей и красивой игры, которую продемонстрировали спортсмены из четырнадцати стран Азиатского континента. Естественно, был представлен на чемпионате и Узбекистан, и хотя численностью отечественные теннисисты намного превосходили других претендентов на главный приз соревнований как в мужском, так и в женском розыгрышах, к сожалению для узбекистанцев, чемпионами Азии стали не мы, а спортсмены из Японии.

В основной сетке у мужчин положение узбекистанца Вадима Куценко до некоторых пор вселяло определенную уверенность в благоприятном исходе чемпионата для нашей страны. Второй в Узбекистане, Куценко прошел по сетке дальше своих коллег по команде, однако и ему не удалось продвинуться дальше 1/8 финала. Помешал же Вадиму будущий финалист из Индии Рохан Бопанна, который в этом поединке лидировал со счетом 6/4, 6/3, а во встрече в полуфинале с Иеном Хсун Лу из Тайпея при результате 6/0, 6/7, 6/3 проложил себе дорогу в решающую часть чемпионата. Путь второго финалиста, третьего сеянного чемпионата японца Гоичи Мотомуры также не был усеян розовыми лепестками. В 1/8 ему противостоял пятый на чемпионате тайпеец Иен Тзу Ванг, отдавший путевку японцу в полуфинал только в трех сетах — 6/1, 5/7, 4/6, а в полуфинале казахстанец Алексей Кедрюк, выбивший ранее узбекистанцев Дмитрия Мазура и Олега Огородова. Но, видимо, у Кедрюка не хватило запала на результативное окончание чемпионата, и он уступает право на финал — 7/6, 7/5 в пользу Мотомуры.

Финал, который разыграли Мотомура и Бопанна, прошел удивительно легко и быстро, хотя нельзя сказать, что теннисисты играли, что называется, спустя рукава — ведь главным призом за победу была наряду с деньгами и путевка в основной розыгрыш «Australian Open». Да и теннисисты по собственным признаниям начали волноваться за исход уже накануне матча. Однако счет 6/4, 6/3 в пользу Мотомуры красноречиво свидетельствует о том, кто из спортсменов смог более хладнокровно играть в финале.

У женского финала мог быть и другой исход, когда победу праздновала бы наша Иванна Исроилова, но... Прошедшая в финал с самого начала сильно простуженная Исроилова, покорившая на своем пути вторую ракетку турнира Рику Фудживару из Японии (6/2, 6/4), пятую на чемпионате Азии Йонг-Джа Чой из Кореи (6/2, 2/6, 6/3), а в полуфинале четвертую сеянную китаянку Ян-Зе Ксие (2/6, 6/4, 6/1), в ответственном матче с другой японской спортсменкой Акико Моригами, числившейся первой ракеткой континентального чемпионата 2002 года, при счете 6/2 в первом сете не в свою пользу и при счете 1/1 во втором получает травму, которая и стала в конечном итоге роковой. И без того задыхавшаяся на длительных розыгрышах из-за простуды Иванна не смогла уже оказывать должного сопротивления и проиграла также второй сет — 1/6.

Таким образом, на церемонии награждения, в которой принимали участие президент Азиатской федерации тенниса Ичи Каватеи, президент НОК Узбекистана Сабирджан Рузиев, хоким города Ташкента Рустам Шоабдурахманов и другие, вчера с победой поздравляли представителей Страны восходящего солнца Гоичи Мотомуру и Акико Моригами. Всем четырем участникам финала были вручены кубки чемпионата, узбекские национальные халаты, а победителям в торжественной обстановке — «wild card», которые японцам преподнес менеджер по маркетингу турнира «Australian Open» Риччи Джи, также принимавший участие в церемонии закрытия турнира.

А. МАРИНИН.

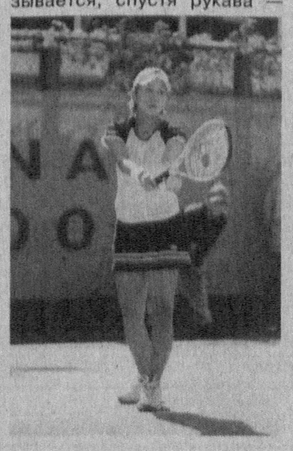

НА СНИМКАХ: церемония награждения победителей; финальная игра.

Фото Т. НИГМАТУЛЛИНА.

БАНК и клиент

☑ *Эффективность реформ*

Сбережем природные ресурсы

Сегодня в нашей республике развиваются десятки предприятий различных форм собственности, получившие своевременную поддержку кредитными ресурсами. В их числе и совместное узбекско-германское предприятие «Ташкент-Ценнер», учредителями которого являются Управление инвестиций хокимията Ташкента и немецкая фирма «Ценнер», насчитывающая уже столетнюю историю, имеющая свои филиалы в 37 странах мира.

На этом предприятии производят все типы приборов учета расхода тепла, горячей и холодной воды. Высокого качества продукции позволяет добиваться использование современного технологического оборудования. Ежегодно это предприятие способно выпускать до 120 тысяч счетчиков, которые предназначены как для жилых домов, так и предприятий.

Как известно, три года назад было принято постановление Кабинета Министров республики об обеспечении приборами учета жилого фонда и предприятий. Для осуществления поставленной задачи была разработана специальная программа. К настоящему времени уже установлены около 65 тысяч водомеров и более 60 тысяч газовых счетчиков. Определенную лепту в производство столь необходимых приборов учета внесло и СП «Ташкент-Ценнер», которое работает по заказам унитарного предприятия «Сувсоз», ПО «Таштеплоэнерго», Ташкентского территориального коммунально-эксплуатационного объединения, а также в тесном контакте с коммунальными управлениями в областях республики.

Если в начале комплектующие для приборов учета завозили, то теперь за счет кредитных ресурсов проведена локализация их производства непосредственно в республике. Сегодня локализация составляет 60 процентов, а в ближайшей перспективе эта цифра увеличится до 90 процентов. В прошлом году объем производства предприятия, по словам заместителя генерального директора СП Ильяса Асадова, составил 100 тысяч водомеров. К настоящему времени их изготовлено более 30 тысяч.

— Использование наших счетчиков, — говорит он, — позволяет экономить не только ценные ресурсы, но и средства семейного бюджета, а также сокращать производственные расходы. За счет приборов учета, к примеру, расхода горячей воды экономится до 40 процентов тепловой энергии. А это выгодно предприятиям. На счетчики мы даем 2 года гарантии. У нас действует даже специальная бригада по их установке.

На предприятии разработана технология по использованию вторичного сырья. Планируется к концу года начать производство газовых счетчиков. Для этого приобретено в лизинг необходимое оборудование, обустроен специальный цех. Мощность нового участка составляет 120 тысяч счетчиков в год. Здесь будут созданы еще 20 новых рабочих мест. Необходимо отметить, что специалистами предприятия предложено немало экономически выгодных проектов, большая часть которых утверждена.

Обеспечивая необходимой для коммунальных нужд продукцией внутренний рынок республики, СП «Ташкент-Ценнер» работает на экспорт. Зарубежным заказчикам отправляются 9 наименований комплектующих. К концу нынешнего года объем экспорта предприятия составит 50 тысяч долларов.

К. ОЛЬГИНА.

НА СНИМКАХ: сборщица Ульяна Воробей; Хабибулла Жураев и Ольга Вахтамова за качество отвечают.

Фото Х. САЛИХОВА.

☑ *Узбекистан — Польша*

НАРОДЫ СТАНОВЯТСЯ БЛИЖЕ

Узбекистан — государство многонациональное. На протяжении многих веков здесь в дружбе и согласии живут народы различных вероисповеданий и культурных традиций. Интернационализм стал одним из главных постулатов в политике и современного независимого Узбекистана. Яркий пример тому — многочисленные национальные центры, появившиеся в республике с обретением ею независимости.

Организация Союз поляков «Полония» при Международной ассоциации «Содействие деловому и культурно-просветительскому сотрудничеству Узбекистан — Польша» была образована в первый год независимости. Главной целью организации, по словам ее руководителя Елены Дмитриевны Яковлевой, является не только возрождение национальных польских традиций и обычаев (в Узбекистане в настоящее время проживает свыше пяти тысяч поляков), но и способствование всестороннему развитию отношений (в культурных, экономических, политических, научных и многих областях) между Узбекистаном и Польшей. Осуществляя поставленные задачи, Союз поляков «Полония» в тесном сотрудничестве с посольством Польши в Узбекистане регулярно проводит семинары и тематические вечера, посвященные истории, а также экономической, политической и культурной жизни нашей страны. На эти мероприятия приглашаются представители польского бизнеса, общественности и студенчества. Причем работа ведется двусторонняя. Так, при помощи «Полонии» 35 узбекистанцев польского происхождения обучаются сейчас в вузах Варшавы. Регулярно юные граждане нашей республики отдыхают в польских детских лагерях.

Говоря о деятельности «Полонии», нельзя не сказать о том, что эта организация активно занимается благотворительной деятельностью, оказывая посильную помощь детям-сиротам, малоимущим и людям пожилого возраста. В 1991 году в школе № 72 Яккасарайского района Союзом поляков был открыт специальный класс, где все желающие изучают польский язык, знакомятся с историей и культурой Польши. Существует при «Полонии» свой хор «Пяст» и детский танцевальный ансамбль.

— Работа, которую мы делаем, — это наша благодарность Узбекистану — стране, которая стала нашей второй Родиной, — говорит Елена Яковлева. — Ведь многие из нас здесь родились, выросли и сформировались как личности...

Особенно знаменательным для всех поляков Узбекистана стал октябрь 2002 года. И связано это с визитом президента Польши А. Квасьневского в нашу страну. К этому событию члены «Полонии» готовились очень тщательно. Они принимали участие в создании «Узбекско-польского разговорника для бизнесменов и туристов» и энциклопедии на польском языке «Узбекистан». Также руководитель Союза поляков Е. Д. Яковлева была в числе тех, кто переводил на польский язык книгу И. А. Каримова «Узбекистан на пороге XXI века» и в соавторстве с профессором В. Гентшке написала научную работу о польском землячестве, которая уже опубликована в Узбекистане и скоро увидит свет в Польше. В канун государственного визита при содействии «Полонии» в Ташкент с концертами был приглашен польский пианист М. Адамчак. Ну а сейчас члены Союза поляков с нетерпением ожидают встречи с А. Квасьневским, которая запланирована в рамках визита.

11 ноября — День независимости Польши. Члены «Полонии» ведут сейчас к нему активную подготовку, ведь эта дата, как и 1 сентября — День независимости нашей страны, для всех поляков Узбекистана — самые главные праздники.

В. СМИРНОВ.

☑ *Своими глазами*

ГЕРМАНИЯ, ЗДРАВСТВУЙ!

Я учусь в Узбекском государственном университете мировых языков на факультете немецкой филологии. Естественно, что побывать в Германии или в какой-либо другой немецкоговорящей стране было моей давней мечтой. Хотелось проверить, насколько я хорошо знаю язык, да и, как говорится, мир посмотреть. Благо, с обретением независимости нашей страной путешествия за рубеж стали делом обычным.

Осуществить задуманное мне помог счастливый случай. Дело в том, что параллельно с учебой я также работаю на радио. И вот к нам как-то по почте пришло приглашение от одной немецкой фирмы принять участие в семинаре журналистов. Нужно было заполнить анкету, так как отбор производился на конкурсной основе. Я решила попробовать, и мне повезло.

«Веселые» деньки, связанные с оформлением визы, покупкой билета и т. д., миновали, и вот я уже в самолете подлетаю к Франкфурту. Первое удивление пришло уже в воздухе. Глядя в иллюминатор, я была поражена огромным количеством лесов. Домов же не было видно вообще, они появились чуть позже. И это были не милые домики с цветочными клумбами и черепичными крышами, а многоэтажные сооружения, больше похожие на огромные гвозди из стекла, «вбитые» в землю невиданной силой.

Из Франкфурта на поезде интерсити-экспресс я добралась до Лейпцига, где должен был начаться семинар. Меценатом его выступил Саксонский фонд медиаобразования. Цель же этого форума заключалась в том, чтобы журналисты из 14 стран мира (Узбекистана, Румынии, Словении, Словакии, Венгрии, Болгарии, Украины, России, Белоруссии, Кубы, Монголии, Польши, Эстонии и Югославии) смогли как можно подробнее познакомиться с развитием СМИ в Германии, а также, в свою очередь, рассказать участникам семинара о средствах массовой информации своих государств. Программа мероприятия была очень насыщенна. Наша интернациональная команда слушала интересные доклады, посещала частные теле- и радиокомпании. Мы стали свидетелями выборов федерального канцлера Германии. Удалось даже увидеть Герхарда Шредера. Кстати, немцы очень серьезно относятся к выборам и довольно исправно исполняют свой конституционный долг.

Помимо Лейпцига, нашей группе удалось побывать в Берлине и Дрездене. К великому сожалению, не получилось посетить знаменитую Дрезденскую галерею. Но все же фотоаппараты были взяты нами не зря. По крайней мере, я сделала множество замечательных снимков.

Итак, целые дни мы проводили в активной работе на семинаре, но вечера были в нашем полном распоряжении. Скучать не приходилось ни минуты. Организаторы позаботились о том, чтобы наша культурная программа была разнообразной. Мы посещали театральные представления, были зрителями на популярной аналитической телевизионной передаче. Смогли в полной мере насладиться знаменитой немецкой кухней. Между прочим, помимо традиционных пива и сосисок у немцев особой популярностью пользуются салаты. А вот супы так и не смогли завоевать признания местных гурманов. И еще любопытная особенность: немцы очень много употребляют кофе, обычно с минеральной водой (натуральный кофе слишком крепок), а вот чай, в отличие от Узбекистана, в Германии пьют редко. Наблюдая за немцами, я отметила одну характерную деталь: большинство мужчин там от мала до велика носят серьги в ушах. Это в Германии стало вполне обыденным делом, ну как, например, женщина в брюках у нас.

Вот так мы знакомились с культурной, политической и социальной жизнью Германии, наблюдая за особенностями поведения наследников Гете, Шиллера и Вагнера. Расставаться с участниками семинара, несмотря на то, что мы были не так долго знакомы, оказалось довольно тяжело. Но зато теперь я с еще большим интересом слежу за событиями, происходящими в мире, ведь где-то там за рубежом живут мои новые товарищи, которые, как и я, занимаются журналистикой.

Марина МИТРЯКОВА.

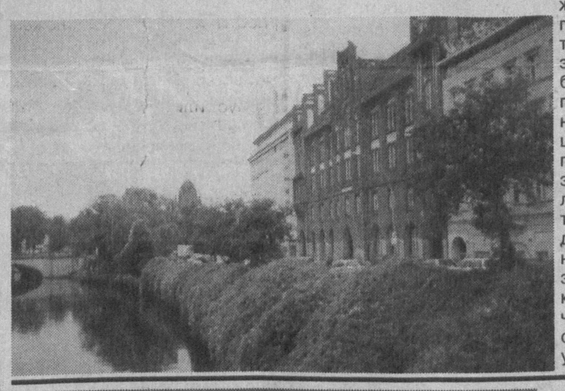

НА СНИМКАХ: прекрасный уголок Берлина; знаменитая Thomaskirche в Лейпциге.

Фото автора.

☑ *Эффективность реформ*

СОДЕЙСТВОВАТЬ РАЗВИТИЮ МСБ

Малый и средний бизнес в современном мире стал одним из главных направлений экономического развития. Но, как образно выразился на одном из международных форумов, проходивших в Ташкенте, представитель германского банка «Bankgesellschaft Berlin AG», банки, в какой бы стране они ни находились, являются главной пружиной, сердцевиной любого начинания бизнесмена. Так что не случайно поддержка малого и среднего бизнеса, частного предпринимательства является приоритетным направлением в экономической политике Узбекистана.

Более 53 процентов всех занятых в экономике страны – полпреды малого и среднего бизнеса. Их удельный вес в ВВП с учетом дехканских, фермерских хозяйств и индивидуальных предпринимателей составляет 32 процента. Сегодня в негосударственном секторе страны производится свыше 70 процентов валового внутреннего продукта. Не случайно главной задачей, поставленной правительством Узбекистана перед финансовыми институтами, является вложение денежных средств в реальный сектор экономики, товаропроизводящую сферу. Ее осуществление способствует наполнению внутреннего рынка нашей страны отечественными потребительскими товарами. МСБ, активно используя местное сырье, производит строительные материалы, текстильные и швейные изделия, чистящие и моющие средства, мебель и многое другое. Например, предприятия, которые специализируются на переработке плодоовощной продукции, сейчас 70 процентов своих товаров экспортируют.

Столь широкому развитию предпринимательства не в последнюю очередь способствуют условия, созданные в республике. В первую очередь это законодательная база, упрощенный порядок государственной регистрации, добавим сюда и разработанную просто и понятно для бизнесменов систему налогообложения, бухгалтерского учета и статистической отчетности. МСБ освобождены от продажи части валютной выручки, поступающей от экспорта продукции. Действуют и льготы по налоговым и таможенным платежам для экспортеров.

Кроме того, они получают серьезную поддержку от различных фондов в виде льготных кредитов, страховых полисов и т. д. Выстраиваемая в плане поддержки МСБ стратегия деятельности Национального банка внешнеэкономической деятельности и банков страны в целом исходит из концепции развития предпринимательского корпуса. В первую очередь расширилась система кредитования. Это, безусловно, сыграло большую роль в дальнейшем развитии национального бизнеса, и в частности МСБ. Главный принцип кредитной политики — равнодоступность для предприятий различных форм собственности. Приоритет, конечно, отдается новым экономическим структурам, способным обеспечить быстрый оборот заемного капитала. Так, развивая свое кредитное направление, NBU исходит из того, что поддержка МСБ – одна из важнейших структур экономической реформы, содействующих наполнению внутреннего потребительского рынка товарами и услугами, созданию новых рабочих мест.

Как известно, в целях усиления роли банков как активных участников инвестиционного процесса, расширения финансовой поддержки малого и среднего бизнеса в рамках указа Президента страны в марте 2001 года в банках созданы Фонды льготного кредитования, куда отчисляется до 25 процентов прибыли банков. Банки на пять лет освобождены от уплаты налога на доходы от финансирования инвестиционных проектов малого бизнеса за счет средств этого фонда. Кроме того, введены формы финансовой поддержки начинающих субъектов МСБ в виде льготных кредитов для формирования стартового капитала. Только за 2001 год общий объем банковских кредитов субъектам МСБ составил свыше 144 миллиардов сумов. Примерно 40 процентов предоставленных кредитов составили среднесрочные и долгосрочные кредиты. За полтора года за счет кредитов банков и внебюджетных фондов в МСБ создано свыше 65 тысяч новых рабочих мест, преимущественно в густонаселенных регионах.

Узбекистан одним из первых в СНГ начал активно привлекать кредитные линии международных финансовых институтов для поддержки проектов МСБ. За 10 лет кредитования МСБ Национальный банк Узбекистана накопил солидный опыт. Так, за первой кредитной линией ЕБРР, открытой в 1993 году в размере $60 миллионов, последовал целый ряд программ, финансированных ведущими международными финансовыми институтами. Реализованные в ее рамках 22 проекта стали своеобразной проверкой на прочность, определили ход развития МСБ. В 1997 году NBU привлек вторую линию ЕБРР на $ 60 миллионов и линию Азиатского банка развития на $50 миллионов. Затем последовали кредитные линии германского KfW, МФК, фонда ОПЕК, ряда других иностранных банков под страховые покрытия «Эксимбанка» США, САЧЕ, «Гермес», КОФАС. В целом из кредитов, предоставленных экономике Узбекистана, 66 процентов, или $315 миллионов, привлечены через Национальный банк. В марте этого года подписано кредитное соглашение между «Эксимбанком» США и NBU на $55 миллионов. В настоящий момент к привлечению международных финансовых средств для МСБ подключились и другие банки страны.

В рамках освоения кредитных линий ЕБРР, АБР, МФК, KfW, Фонда ОПЕК, Центральноазиатско-американского фонда поддержки предпринимательства и ряда экспортно-кредитных агентств через банки страны всего профинансировано 269 проектов стоимостью $500 миллионов.

За реализацию «Программы развития малого и среднего бизнеса» на ежегодном банковском конгрессе Азии и Тихоокеанского региона Национальный банк Узбекистана признан победителем в номинации «Лучшая программа финансового развития».

Сегодня главный банк страны обрел партнеров в западных странах. За этим стоит четко продуманная программа привлечения иностранного капитала на узбекистанский рынок, а значит, содействие расширению потенциала малого и среднего бизнеса республики.

Ольга САВЕЛЬЕВА.

Сегодня узбекистанцы хранят деньги уже не сколько в банке (стеклянной), сколько в различных финансовых учреждениях. Все более популярными становятся и электронные кошельки.

Пластиковые карточки – это удобно

Ежегодно увеличивается число владельцев электронных кошельков. Программой реформирования банковской системы Узбекистана, рассчитанной на 2000-2003 гг., предусмотрено внедрение национальной системы безналичных расчетов с помощью пластиковых карточек. Главным проводником этой программы стал Национальный банк внешнеэкономической деятельности республики. Им уже выпущено 100 тысяч карточек. Втрое увеличилось число терминалов, теперь их — 850, вдвое — количество банкоматов, которых на сегодняшний день насчитывается 97.

Владельцам пластиковых карточек нет необходимости носить с собой большие суммы денег, переживать за их сохранность. Средства, находящиеся в электронном кошельке, доступны их владельцам так же, как и наличные деньги.

В настоящее время 360 крупнейших торгово-сервисных предприятий принимают сумовые карточки НБ РУз в оплату за товары и услуги. Владельцам сумовых карточек предоставляется бесплатное страхование жизни и здоровья.

В Узбекистане создана единая платежная система по совместному обслуживанию сумовых карточек шести финансово-кредитных учреждений, в рамках которой клиент одного банка имеет право пользоваться банкоматами и терминалами других финансовых учреждений. НБУ является центром межбанковских расчетов. Он также проводит розыгрыши по вкладам сумовых карточек.

Соб. инф.

☑ *По следам письма в редакцию*

СХОДЫ ГРАЖДАН: ПЛЮСЫ И МИНУСЫ

Безусловно, качество жизни в любой махалле зависит от многих составляющих. Но немаловажную роль в этом вопросе играет то обстоятельство — насколько оперативно и, самое главное, с душой или нет ведет свою работу махаллинский сход граждан. Отрадно, что в большинстве своем многие сходы ставят во главу угла чуткое отношение к проблемам людей, стараются помочь им без всякой волокиты. Вот, например, довольно яркое тому доказательство.

Жительница Гулистана Л. А. Махнакова обратилась к председателю ташкентской махалли «Янги хает», что в Юнусабадском районе, с просьбой о помощи. Ее дочь, проживающая в этой махалле, могла стать жертвой мошенников, которые пытались завладеть ее квартирой. «Я не могла, спокойно сидя в своем Гулистане, допустить, чтобы моя дочь и внуки оказались на улице, — пишет нам читательница. — С этой бедой я приехала в Ташкент прямо к председателю схода граждан А. Мирджамилову. — Несмотря на свою загруженность, Мирислом-ака и его помощники приняли должные меры. Я была приятно удивлена, что все намеченное не осталось на бумаге, а было принято к исполнению. Теперь никакому мошеннику не подкопаться к моим детям. Рядом с ними — надежная защита. Ведь А. Мирджамилов — человек образованный, проявляющий постоянный интерес к изучению нормативных и законодательных актов, имеющий тесный контакт с участковыми и ширкатами. Он действительно всегда и по всем вопросам в курсе». С признательностью Л. А. Махнакова благодарит коллектив схода граждан: «Спасибо всему махаллинскому комитету и общественной группе за участие в благополучии моей семьи».

Однако, к сожалению, бывают и обратные ситуации: в родной махалле человеку никто не хочет помочь, никто не желает выслушать и принять меры. Такое случилось с Антониной Ивановной Станкевич, жительницей махалли «Катта Чиланзар-3». В результате недоразумения, возникшего из-за якобы неоплаченных счетов по квартплате, в товариществе на Антонину Ивановну «повесили» долг. «Я всегда аккуратно оплачиваю все коммунальные услуги, — с обидой пишет в «Вечерку» Антонина Ивановна, — а тут мне заявили, что я должна оплатить задолженность за три года». Между тем предоставленные ею квитанции в товариществе рассмотрены не были. «Я обратилась в махаллю, — продолжает рассказ Антонина Ивановна, — но председатель, лишь сказал: «Разбирайтесь сами с бухгалтером товарищества». И начались мои хождения «по мукам»...». Далее Антонина Ивановна пишет, что ее случай далеко не единственный: одна из жительниц махалли была вынуждена обратиться в районную прокуратуру по такому же вопросу. С большим трудом ситуация Антонины Ивановны все же решилась в ее пользу: бухгалтер товарищества произвел перерасчет, и сомнительный долг был снят. Однако теперь Антонина Ивановна не без основания опасается повторения инцидента.

Две истории... И комментарии тут, как говорится, излишни. Без труда, наверное, каждый из нас сможет расставить правильные акценты, верно отметить плюсы и минусы. И, конечно же, в случае с махаллей «Катта Чиланзар-3» хотелось бы надеяться, что в будущем сход граждан и товарищество с большим вниманием будут относиться к своим обязанностям и без проволочек рассматривать жалобы своих жильцов.

Айгуль КАЮМОВА.

☑ *Зима не за горами*

ЧТОБЫ БЫЛ СВЕТ

Вопрос электроснабжения — актуален всегда, а особенно в осенне-зимнее время. Поэтому в Ташкентском городском предприятии электросетей особо тщательно стараются подготовиться к этому периоду.

Отлаживается оборудование трансформаторных подстанций, распределительных пунктов, ремонтируются электросети.

Перечислять все работы, которые проводит ГорПЭС в преддверии зимы, получится слишком долго, но есть несколько, которые считаются одними из основных и выполняются в первую очередь. Так, уже проведен ремонт 320 трансформаторных пунктов при запланированных 295. При этом стоит отметить, что всего по Ташкенту их эксплуатируется 4390. Также отремонтированы сетевые трансформаторы — 141 при 116 запланированных. Выполнены профилактические испытания 5800 участков кабельных линий. В преддверии зимы эта работа очень и очень важна. Дело в том, что в холодное время года нагрузка на кабель значительно увеличивается, в частности из-за того, что многие потребители пользуются электронагревательными приборами, да и темнеет раньше. Естественно, повышается температура кабеля, и в некоторых местах — это вполне логично — происходит пробой изоляции. А это, сами понимаете, — сотни домов без света. И искать зимой, в холод, в темное время суток место, где «пробило», — весьма непросто. Поэтому сейчас, заранее, чтобы выявить такие «ненадежные» участки, искусственно повышается напряжение, и не выдержавшие нагрузки места становятся объектами ремонта.

Зима — это, понятно, не только холод. Это еще и осадки. А что означает тандем воды и электричества, никому, наверное, объяснять не надо. Поэтому рабочим ГорПЭС приходится, в частности, заниматься и ремонтом кровли. В этот раз ее починили на 17 трансформаторных подстанциях и 11 распределительных пунктах. И эта работа продолжается

Немного статистики. Ташкент в среднем за сутки потребляет электроэнергии ни много ни мало 10 млн. 300 тысяч киловатт/часов. В эксплуатации в городе 2450 километров низковольтных воздушных линий, которые тоже требуют ремонта. Их в период подготовки к зиме при запланированных 210 отремонтировали 216 километров. Причем ремонт выполнили комплексный. Обрубаются ветки, рвущие в ветреную погоду провода, перетягиваются просевшие линии, чтобы не было нахлеста, выправляются опоры, ну и, конечно, проводится частичная замена самих проводов и изоляторов.

Естественно, все это требует широкого спектра материалов — тех же кабелей, проводов, изоляторов и так далее. Обеспечение ими — тоже одна из «головных болей» сотрудников ГорПЭС. Но они справляются — помощь оказывает государственная акционерная компания «Узбекэнерго». Энергетики выполняют свою каждодневную работу, чтобы в городе всегда было светло.

А. ШЕВЧЕНКО.

Закон о Государственном языке — в действии

ВСЕ ДУХОВНОЕ НАСЛЕДИЕ

Ее уроки занимательны, поэтому дети не хотят их пропускать. Она отзывчива и всегда готова пойти навстречу, поэтому ученики не боятся зайти в класс, даже если что-то недоучили. На уроках узбекского языка, проводимых Зумрад Ганиевой, прогульщиков не бывает.

В школу № 71 Зумрад Ганиева пришла в год обретения Узбекистаном независимости. Тогда она еще училась в Ташкентском государственном университете (ныне — Национальный университет Узбекистана), и уроки в русскоязычной школе стали первой пробой сил. Молоденькая учительница проявила незаурядные способности, стало ясно, что она — преподаватель от Бога. Школа и учитель, что называется, подошли друг другу, и вот уже одиннадцать лет, как Зумрад Ганиева преподает ребятам узбекский язык, а вместе с ним знакомит с традициями, культурой, всем духовным наследием узбекского народа.

— *Чем же вам удается увлечь ребят?*

— Прежде всего тем, что мне самой интересны мой предмет и мои ученики, а дети всегда это очень хорошо чувствуют. Терпеть не могу скуку и уроки стараюсь строить соответственно. Например, часть занятий мы проводим в форме выпусков «Ахборот» — ребята рассказывают о событиях в республике и мире, потом следует информация о спорте, о погоде. Кстати, дети — всегда прекрасные артисты, они великолепно воспроизводят манеру телевизионных дикторов. Информацию ребята берут из газет и сами составляют блок новостей. Сообщения о погоде делаются на фоне карты. Грамматику объясняю с примерами из стихов, популярных рассказов, так правила запоминаются легче. Разучиваем песни в исполнении Юлдуз Усмановой, Фарруха Закирова, народные песни — те, что всем известны, всем нравятся. Не сочтите излишним пафосом, но скажу от души, что ребятам очень нравятся песни о Родине, которые появились в последние годы и стали широко известны благодаря популярным исполнителям. Кстати, среди контрольных работ по узбекскому языку есть и такие, где в текст песни надо вставить пропущенные слова.

Большое внимание уделяем мы изучению истории узбекского языка — от эпохи его формирования до последних изменений, связанных с переходом на латинскую графику. Обязательно изучаем Закон о государственном языке. Знакомимся с биографиями узбекских писателей и поэтов — классиков национальной литературы.

— *Что доставляет вам наибольшую радость в работе?*

— Тот момент, когда мои ученики оказываются способны сами воспринимать красоту узбекского языка. Молодежь хорошо понимает, что незнание языка, на котором говорит большинство населения твоей родной страны, приводит к психологическому дискомфорту, ограничивает круг общения, создает неловкие ситуации. Но одно дело — воспринимать знание языка как необходимость, а другое — ощущать потребность приобщения к его духовной ценности и красоте. Я стремлюсь воспитать в своих учениках второе чувство и бесконечно рада, когда у меня это получается.

— *Работа по изучению узбекского языка наверняка выходит за пределы классных занятий?*

— Да, и большую роль в этой дополнительной работе играет ежегодный праздник узбекского языка, который проводится в школе 21 октября. Ребята готовятся к этому празднику с воодушевлением, тем более что он дает простор воображению и возможность блеснуть талантами — в программу можно включить и КВН, и концерт, и конкурс стенгазет, старшеклассники в этот день проводят беседы в младших классах на тему истории узбекского языка, жизни и творчества наших великих поэтов, ученых, мыслителей. И все это — на узбекском языке. Кстати, говоря о великих поэтах, мы вспоминаем, что выбранный Алишером Навои псевдоним означает «мелодичный». Он, как никто другой, передал удивительную мелодичность, силу и звучность узбекского языка. При переводе на другие языки эти качества, к сожалению, часто теряются, а вот когда дети начинают читать газели Навои в подлиннике, им открывается величие художественного гения.

Большую помощь в освоении языка оказывают ежегодные школьные олимпиады, на которых ребята из нашей школы часто занимают призовые места. Большое оживление царит в школе во время празднования Навруза: мы проводим состязания по национальным видам спорта, приготовлению блюд узбекской кухни, и все это, разумеется, также ведется на узбекском языке. Но главное — не устаю повторять ученикам, чтобы они пользовались своими знаниями как можно чаще вне школы. В общении с людьми красота и глубина языка, его богатство раскрываются даже лучше, чем в общении с литературой.

Г. ВОСТОКОВА.

СЕГОДНЯ исполняется 13 лет со дня принятия Закона «О государственном языке». Эта дата для нашей страны стала одной из тех важнейших вех, которой начат отсчет построения независимого государства, основанного на демократических принципах.

И в канун праздника, и сегодня в различных организациях, на предприятиях, школах и вузах, в библиотеках проходят самые разнообразные мероприятия, посвященные Дню государственного языка, — это и лекции, и беседы, и встречи с писателями и литературоведами, поэтами и языковедами, юристами.

Наш корреспондент встретился с профессором, доктором юридических наук Гафуром Абумаджидовичем Абумаджидовым, который принимал самое живое, самое активное участие в разработке комментариев к Закону «О государственном языке» (1995 г.) и Конституции Узбекистана.

ЯЗЫК И НАРОД — ДУША И ТЕЛО

— Я не буду сильно углубляться в историю, говоря о том, что первый раз вопрос о Законе «О государственном языке» поднимался еще в 60-х годах, но тогда, насколько вы помните, были совсем не те времена, чтобы решить эту проблему. И лишь спустя более двадцати лет мы смогли вернуться к этой теме. Надо отметить, что дебатов, споров тогда было немало, выступали и «за», и «против». Но наш узбекский язык необходимо было спасать. Очень весомо выступил в начале 1989 года Абдулла Каххар со статьей «Речь о языке», в которой он писал, что тот, кто не уважает свой язык, не уважает ни своего народа, ни других. Тогда же и видный узбекский публицист А. Ибрагимов выступает со статьей «Язык и народ — душа и тело». И в июне 1989 года, после этих и других выступлений усилиями ученых-языковедов, литературоведов, писателей, юристов был разработан и опубликован проект Закона «О государственном языке», который был принят 21 декабря 1995 года. И, на мой взгляд, это стало важнейшим началом в законотворческой работе. Правда, закон готовился несколько поспешно и не был свободен от отдельных недостатков. В связи с чем в декабре 1995 года закон был принят в новой редакции.

Закон «О государственном языке» — один из самых демократических правовых актов, принятых за годы независимости, он дает возможность возродить наш язык, и при этом не только не ущемлять другие языки, но уважать их и прилагать все усилия к тому, чтобы и они развивались. Так, Законом предусматривается создание школ в местах компактного проживания людей той или иной национальности, в которых преподавание может вестись на родном для ребят языке. На мой взгляд, интересна шестая статья закона, которая говорит о том, что родители выбирают для ребенка язык обучения, но уже в 16 лет он имеет право самостоятельно решать, на каком языке ему учиться.

Статьи закона также предусматривают равноправие всех лиц, проживающих на территории Узбекистана, независимо от гражданства и от знания государственного языка.

Благодаря Закону «О государственном языке» за последние годы получило развитие узбекское языкознание, были подготовлены и изданы толковые словари, в том числе по различным отраслям науки, техники, ремесел и искусства. Особая забота в законе проявляется по отношению к знанию языка, ведению делопроизводства на государственном языке и т. д.

Хочется подчеркнуть, что все статьи Закона «О государственном языке» не только демократичны по своей сути, но и основаны на глубоком знании менталитета нашего народа, его обычаев и традиций.

Записала С. ГЕОРГИЕВА.

На урок — с удовольствием

Вот уже 12 лет преподает узбекский язык учительница первой категории школы № 145 Хамзинского района Халима Кадыровна Усманова. Как правило, ее уроки отличаются высокой активностью ребят. Часто по их ходу начинаются оживленные дискуссии, на которые учеников вызывает педагог, задавая вопросы об истории и традициях народа, памятниках древности, искусстве, культуре. И это не случайно. Халима Кадыровна большое значение придает развитию умения у ребят работать самостоятельно.

Она использует педагогические средства, направленные на воспитание у них интереса к занятиям. Это проявляется во всем: в том, как они пересказывают тексты, отвечают на вопросы, описывают картинки или письменно излагают свои мысли. Иногда она специально подчеркивает трудность того или иного задания, вызывая у учащихся желание обязательно с ним справиться и заслужить похвалу.

— Не всем изучение языка дается легко, — говорит Халима Кадыровна, — но радует то, что работа по новым педагогическим программам помогает и им набирать запас слов, вести несложные беседы, бойко отвечать на задаваемые вопросы. Ребята понимают, что знание узбекского языка обязательно и потому упорно работают над тем, чтобы овладеть им, а мы, учителя, помогаем им в этом, и это содружество, как правило, дает хорошие результаты.

НА СНИМКЕ: урок в школе № 145 ведет учительница государственного языка Х. К. Усманова.

Фото В. ГРАНКИНА.

☑ *Грани сотрудничества*

Возрождая традиции предков

Академия художеств Узбекистана и Швейцарское агентство по развитию и сотрудничеству договорились скооперироваться для реализации проекта «Поддержка культурного плюрализма и жизнеспособности искусства в переходном Узбекистане». Это сотрудничество призвано способствовать взаимообогащению культур народов двух стран, укреплению взаимопонимания и дружбы между ними.

Как отметил председатель Академии художеств Узбекистана Турсунали Кузиев, в рамках подписанного в связи с этим событием Протокола о намерениях решено проводить совместные мероприятия, способствующие развитию изобразительного искусства и народного творчества в Узбекистане. В рамках достигнутых договоренностей будут выделены 2-3-годичные гранты на возрождение исчезающих, редких видов народных ремесел. Среди них и гранты на подготовку выставок художественных произведений, национальной вышивки, конкурсы молодых художников — учащихся художественных колледжей, встречи с мастерами живописи, декоративно-прикладного искусства, учеными и другими специалистами, обмен информационными, научными и другими материалами, представляющими взаимный интерес. Так, конкурс молодых художников Узбекистана (в возрасте от 14 до 25 лет) — студентов художественных колледжей, лицеев и вузов на тему «Грани» будет организован в трех номинациях — живопись, графика и скульптура с целью разностороннего развития юных талантов.

В рамках реализации проекта координатор Швейцарского агентства — Франц Фрай побывал в различных регионах Узбекистана, в частности, в селениях горного Байсуна и долины Сурхандарьи. Неизгладимые впечатления остались у зарубежных гостей после знакомства с богатейшим культурным, этнографическим наследием нашей страны. Особенно запомнилась встреча с усто Зухуром — последним из знаменитых мастеров известной денауской школы гончаров, сохранившего для потомков наследие керамических форм и красок в произведениях своего творчества.

Господин Фрай выразил надежду на то, что и его страна сможет внести свою лепту в воскрешение денауской школы гончарного мастерства, произведения которой можно было бы экспонировать на выставке в Швейцарии. Затем в мастерских, расположенных на территории позднесредневековой бековской крепости, он ознакомился также с технологией изготовления больших керамических тандыров — печей, используемых для выпечки национальных хлебных изделий — лепешек, пленивших его своими вкусовыми качествами.

Гостеприимство и культурное наследие узбекского народа стали лучшей визитной карточкой нашего государства — таково мнение швейцарского гостя.

Сергей САВЧУК-КУРБАНОВ,
ИА «Жахон».

☑ *Гости столицы*

Несущий любовь к музыке

Своеобразной прелюдией к празднованию дня рождения польского композитора Ф. Шопена, к 100-летию костела в Ташкенте и визиту президента Польши А. Квасьневского в нашу страну стал концерт во Дворце музыки с участием Национального симфонического оркестра Узбекистана и гостя из Польши — пианиста Мариуша Адамчака.

Организаторами этой акции выступили Общество Узбекистан — Польша, Министерство по делам культуры республики и Совет обществ дружбы Узбекистана с зарубежными странами. Во время пребывания в Ташкенте молодой пианист выступил дважды: кроме Дворца музыки, он играл в зале Союза композиторов.

В свои 24 года Мариуш Адамчак является лауреатом международных конкурсов пианистов, проводимых в Греции, Польше, Румынии, давал концерты в Германии, США, Марокко, на Майорке, и вот теперь в Узбекистане.

Заниматься музыкой пианист начал с 7 лет. В 1998 году он с отличием закончил государственную музыкальную школу им. Ф. Шопена в Варшаве. А совсем недавно Мариуш повышал квалификацию у В. Ашкенази. Наш с ним разговор начался так:

— *Что же для вас музыка? Образ жизни или то, без чего вы не можете существовать как без воздуха?*

— И то, и другое. Я бы прибавил сюда еще способ выразить себя, свое душевное содержание, раскрыть и показать, насколько прекрасен мир классической музыки. Это для меня и пища, и вода, и работа.

— *А как вы относитесь к современной эстрадной музыке?*

— Нормально. Слушаю все и всех, но предан только классике. К слову, слушать я могу все, если в хорошем настроении и если

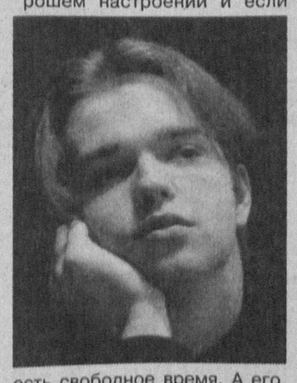

есть свободное время. А его, как правило, не хватает.

— *Какое состояние для вас наиболее органично — покой, стремление к цели или что-то другое?*

— Стремление к цели. Постоянное продвижение вперед, при этом нужно обязательно взвесить все «за» и «против». Я по складу характера — боец, рыцарь, преодолевающий обстоятельства и несущий людям любовь к музыке.

— *А у вас есть любимые композиторы?*

— Прежде всего это Шопен. Его музыка прекрасна, произведения богаты и своеобразны по своему содержанию, что придает немалую прелесть как в их прослушивании, так и в исполнении. 17 октября у композитора был день рождения. И выступление в Ташкенте, где я исполнил его второй концерт для фортепиано с оркестром, был посвящен этому дню.

— *Интересно, а как празднуется день рождения Шопена на его родине?*

— В этом году, конечно, не круглая дата, но этот день для поляков всегда знаменателен. У нас обычно проходят концерты, где, естественно, звучит музыка Шопена. Обязательно проводятся церковные служения, на которых исполняется «Реквием» Моцарта — любимое произведение Шопена.

— *Не поделитесь ли вы своими впечатлениями о Ташкенте?*

— Это красивый город. Во все дни моего пребывания здесь стояла удивительно хорошая погода. Ваши люди очень добрые, чуткие и прекрасные слушатели. К сожалению, я все время был занят подготовкой к выступлению и, естественно, многого не увидел. Хотел бы надеяться, вернее, я надеюсь, что это мой не последний визит в Ташкент.

Беседовала Шахноза ТУРАБЕКОВА.

Автомобиль. Дорога. Пешеход.

РЕБЕНОК НА ДОРОГЕ

Повышенное внимание к поведению детей на дорогах нашего города необходимо проявлять постоянно и неуклонно. Поскольку не все дорожные ситуации, участниками которых являются дети, можно оговорить в Правилах дорожного движения, далеко не на всех опасных участках дорог можно установить необходимые дорожные знаки, сотрудники УБДД предъявляют особо жесткие требования к водителям.

Особо опасные ситуации складываются, когда на дорогах или их обочинах играют дети. В таких случаях водитель обязан снизить скорость и быть готовым ко всякой, как говорится, неожиданности, а случайный прохожий не должен быть равнодушным свидетелем. Сделанное вовремя замечание ребятам, объяснение опасности их игр в неположенном месте часто предотвращает беду.

Стоящий на остановке автобус или троллейбус, несомненно, должен служить водителю сигналом возможной опасности. Почему? Да потому, что в любой момент из-за стоящего транспортного средства на проезжую часть может выскочить ребенок. Собранность необходима водителю также и при приближении к пешеходному переходу.

Автомобилисты должны всегда помнить, что дошкольники и младшие школьники неточно оценивают расстояние до движущегося автомобиля, его скорость, не понимают зачастую значения подаваемых звуковых и световых сигналов.

Многие малыши к тому же считают, что транспортное средство можно остановить мгновенно, сразу.

Словом, поведение ребенка на улице непредсказуемо — это водитель обязан запомнить раз и навсегда.

Взрослому человеку соблюдать установленные нормы помогает могучая армия сотрудников служб безопасности дорожного движения, многое ему подсказывают знаки, в которых далеко не каждый ребенок умеет разобраться. Знак «Дети» предупреждает водителя о том, что на этом участке дороги возможно возникновение достаточно сложной ситуации. Водителю надо хорошо помнить, о чем предупреждает этот знак, и неукоснительно выполнять его требования.

О том, к чему приводит невнимательность водителей, неумение детей правильно вести себя и оценивать ситуацию на дорогах, говорят следующие факты.

В Юнусабадском районе на улице Ахмада Дониша в светлое время суток водитель автобуса «ЛАЗ-698» (гос. номер 10-А-КУ-518) Махмуд Алимов по неосторожности совершил наезд на двенадцатилетнего ученика 60-й ташкентской школы Зияддина Рахманова. В результате мальчик получил серьезные травмы и был госпитализирован в Узбекский научно-исследовательский институт травматологии и ортопедии. Школьник, возможно, вел себя на дороге не совсем верно — перебегал или переходил дорогу в неположенном месте, но ведь и водитель должен относиться к своим обязанностям со всей ответственностью и серьезностью, предусматривая различные сложные ситуации.

Но трагедии случаются чаще из-за недопустимого для водителя поведения. Виталий Бызов, находясь в нетрезвом состоянии, не имея при себе к тому же водительских прав, уселся за руль автомашины «ВАЗ-21011» и помчался, не разбирая дороги, по массиву Кушбеги. В пьяном кураже он совершил наезд на Анвара Артыкова. Горе-водитель, конечно, понесет наказание, при котором будут учтены и отягчающие вину обстоятельства.

Особенно бдительными должны быть водители общественных транспортных средств. Ведь они при этом отвечают не только за свою жизнь, но и за жизнь тех, кого перевозят. Но, видимо, об этом забыл водитель микроавтобуса «РАФ-2203» (гос. номер 10-ЗЕТ-3559) Хабибулло Ахмадкулов. В светлое время суток, что, наверное, показалось ему достаточным аргументом для превышения скорости, он просто-напросто не справился с управлением: разогнался и перевернул машину, забыв, что несет ответственность за пассажиров, которых в микроавтобусе в тот момент было, как говорится, «полна коробушка». Серьезно пострадали два человека, один из них — ребенок. Это цена беспечности и безответственности!

Если судить по сводкам УБДД, то и водители рельсовых транспортных средств иной раз забывают, что управляют не прогулочным катером, а транспортным средством, предназначенным для перевозки значительного количества народа.

Недавно в Хамзинском районе напротив так называемого Рисового базара вагоновожатая Валентина Козлова, управляя трамваем (госномер 30-30), задумалась, видимо, о каких-то своих проблемах, к Правилам дорожного движения совсем не имеющих отношения, разогнала трамвай, забыв о том, что на рельсах может быть какое-либо препятствие, а за ее спиной пассажиры, вверившие ей свои судьбы. Препятствий разогнавшийся трамвайный вагон не встретил, с рельс не сошел, а вот пятиклассник 231-й школы Саша Кочетов, перебегая дорогу и не рассчитав свои силы, попал в 14-ю горбольницу. ДТП обернулось для вагоновожатой результатом утраты чувства ответственности перед пассажирами и пешеходами.

В. ТУТИН,
начальник отдела пресс-службы УБДД ГУВД г. Ташкента, подполковник милиции.

Фото Р. ХОДИЕВИЧА.

Я БУДУ ДОЛГО ГНАТЬ ВЕЛОСИПЕД

по всем Правилам дорожного движения

Велосипедисты — полноправные участники дорожного движения. Они должны уметь хорошо управлять велосипедом, знать Правила дорожного движения, уметь прогнозировать развитие дорожно-транспортной обстановки. Очень важно к тому же правильно взаимодействовать с другими участниками движения. Так что, говоря о транспортном средстве, приводимом в движение мускульной силой человека, то есть о велосипеде, мы должны помнить о том, что его вождение хотя и не требует водительских прав, ответственности не снимает.

Согласно Правилам дорожного движения, действующим у нас в стране, «управлять велосипедом... разрешается лицам не моложе 13 лет». Только в этом случае им разрешается выезжать на дорогу. «Велосипед должен иметь исправные тормоза и звуковой сигнал. Для движения в темное время суток и в условиях недостаточной видимости велосипед оборудуют спереди фонарем или фарой белого цвета, сзади — фонарем или световозвращателем красного цвета, а с каждой боковой стороны — световозвращателем оранжевого или красного цвета» — и это тоже требования Правил дорожного движения. Надо помнить еще и то, что «движение по проезжей части на велосипедах... разрешается только в один ряд на расстоянии не более одного метра от ее правого края». Выезд на большее расстояние допускается лишь для объезда, например, ухабов, ям, других препятствий или в разрешенных случаях для поворота налево или разворота. Допускается движение и по обочине, если это не создает помех пешеходам.

Что касается велосипедистов-спортсменов, то их тренеры должны помнить и соблюдать такие требования: «Колонна велосипедистов... при движении по проезжей части должна быть разделена на группы по 10 велосипедистов... Расстояние между группами должно составлять 80-100 метров».

Необходимо помнить и о том, что на велосипеде запрещается перевозить пассажиров, кроме детей в возрасте до семи лет на дополнительном сиденье, оборудованном надежными подножками, а также груз, который выступает более чем на полметра по длине или ширине за габариты, или груз, мешающий управлению; велосипедистам запрещается двигаться по дороге, если рядом с ней располагается велосипедная дорожка.

Запрещается велосипедистам поворачивать налево или разворачиваться на дорогах с трамвайным движением и на дорогах, имеющих более одной полосы для движения в данном направлении...

Кроме того, вне перекрестков на нерегулируемом пересечении велосипедной дорожки с дорогой велосипедисты и водители мопеда должны уступить дорогу транспортным средствам, движущимся по этой дороге.

☑ *Внимание: пешеход*

Подарите детям «зебру»

Многие школьники переходят ежедневно дорогу перед гастрономом, разделяющую жилые массивы имени Ахмада Югнакий и Хумоюна Мирзо-Улугбекского района.

Кажется, нет в этом ничего особенного, только вот незадача, дорога здесь не размечена, и автотранспорт проносится мимо на полной скорости. Когда-то проезжая часть была разлинована «зеброй». А вот знака — «Осторожно, дети!» как не было, так и нет. Еще это место весьма опасно из-за извилистого дорожного полотна, скрывающего приближающийся транспорт.

Родители не могут быть спокойными, пока существует этот опасный переход. Хочется, чтобы работники ГАИ, других соответствующих служб обратили на него внимание, приняли меры и подарили детям «зебру».

Т. АФОНИНА.

Автомобили, автомобили и марки тоже заполонили

Одни люди увлекаются сбором значков, другие — спичечных этикеток или оберток от жевательной резинки, третьи — открыток с видами красивых мест или с портретами любимых киноартистов. Да мало ли что может увлечь в этом многообразном мире! Но, пожалуй, самыми серьезными коллекционерами, и не без основания, считают себя те, кто занимается боннистикой, нумизматикой или филателией.

Владимир Федорович Шведукс — один из старейших узбекистанских филателистов. В его большой и разнообразной коллекции отдельной темой проходит раздел «транспортные средства передвижения».

— Автолюбителям-филателистам повезло, — рассказывает Владимир Федорович, — страны — изготовители почтовых миниатюр стали выпускать марки, на которых показаны не только многочисленные модели автомобилей — легковые, грузовые, гоночные, «скорой помощи», пожарные и другие, но и портреты знаменитых гонщиков рядом с автомобилем.

Спрос на такие выпуски увеличился. И в результате все довольны: и издатели, и коллекционеры.

— *Владимир Федорович, а когда впервые появилась автотематика на почтовых марках?*

— Это произошло в начале прошлого века. В Соединенных Штатах Америки в 1925 году была выпущена марка с изображением автобуса, перевозящего почту. А в бывшем СССР в 1929 году в связи со сбором средств в помощь голодающему населению была выпущена четырехмарочная серия, на одной из которых показан автобус с надписью «Голодающим». Затем многие страны теме «автомобиль» стали уделять особое внимание — из-за немалого на нее спроса. Появились целые серии марок, посвященные истории развития автомобильного транспорта, моделям современных автомобилей.

Об истории развития автомобилестроения подробно рассказывают марки Соединенных Штатов Америки, Великобритании, Кубы, Монголии, бывшего СССР.

— *Но не абстрактные же, наверное, автомобили отражены на марках, Владимир Федорович, а автомобили конкретного назначения?*

— Конечно. Вот Финляндия одной из первых выпустила марку с изображением автомобиля «скорая помощь». Есть на марках и специальные повозки и автомобили, спешащие на пожар.

— *Само собой разумеется, что автомобильная тематика, конечно, не ограничивается только изображением машин: существуют и Правила дорожного движения. Интересно, они отражаются каким-либо образом на марках?*

— Вот как раз на этом я и хотел акцентировать внимание. Я утверждаю, что филателия может стать пропагандистом Правил дорожного движения. Первыми в 60-70-е годы прошлого века оба немецких государства — ФРГ и бывшая ГДР выпустили марки, на которых были изображены дорожные знаки. Затем безопасность движения на дорогах получила свое отражение в почтовых марках и других стран.

Сейчас, пожалуй, в мире нет ни одного государства, издающего почтовые марки, которое бы обошло автомобильную тематику.

— *А узбекистанская филателия? Узбекистанская марка тоже, наверное, нашла свое место и отразила развитие автомобилестроения в стране?*

— Совершенно верно. В 1997 году вышел в свет оригинальный квартблок, состоящий из трех марок и купона, на котором изображены модели отечественных автомобилей «Нексия», «Тико» и «Дамас». Этот выпуск пользуется популярностью и большим спросом и находит свое место в кляссерах и альбомах филателистов.

Подборку подготовила С. ГРИГОРЬЕВА.

НА ГОРИЗОНТЕ — ОДНА ВОСЬМАЯ

В розыгрыше Кубка Узбекистана по футболу завершились матчи групповых турниров.

Заключительный этап не обошелся без инцидента. Команда «Питнак» из Хорезмской области, не известив ФФУ, оставила без внимания поединок с навоийским «Зарафшаном», за что получила техническое поражение. Более того, за столь грубое нарушение регламента Республиканская федерация приняла решение ужесточить наказание, засчитав «Питнаку» аналогичный проигрыш и в перенесенной на 26 октября встрече с бухарской «Ситорой».

По итогам предварительных соревнований в 1/8 финала вышли: «Сурхан» (Термез), «Согдиана» (Джизак), «Бухара» (Бухара), «Кызылкум» (Зарафшан), «Коканд-1912» (Коканд), «Навбахор» (Наманган), «Металлург» (Бекабад), «Дустлик» (Ташобласть), «Насаф» (Карши), «Самарканд-Динамо» (Самарканд), «Машъал» (Мубарек).

Самая упорная борьба за 1-е место, дающая право выхода в следующую стадию розыгрыша напрямую, развернулась в группах «А» и «Д». Набрав одинаковое количество очков — по 9, «Коканд-1912» и «Кува», а также «Дустлик» и «НБУ-Азия» выявляли победителя между собой по разнице забитых и пропущенных голов. Лучшей она оказалась у кокандцев и дружины столичной области.

Результаты 5-го тура таковы:

Группа «А». «Коканд-1912» — «Кува» — 4:2; «Касансай» — «Цементчи» — 3:3.

Группа «В». «Шахрихан» — «Ташлак» — 1:1, «Андижан — «Навбахор» — 1:4.

Группа «С». «Металлург» — «Академия» — 3:2, «Локомотив» — «Ангрен» — 4:3.

Группа «Д». «Дустлик» — «НБУ-Азия» — 4:0, «Ташкент» — «Салыкчи» — 1:0.

Группа «G». «Насаф» — «Гулистан» — 4:2, «Динамо» (Кашкадарьинская обл.) — «Нефтчи» (Сурхандарьинская обл.) — 8:2.

Группа «Н». «Нефтчи» (Бухарская обл.) — «Кызылкум» — 1:4.

27 октября состоится жеребьевка команд, занявших вторые итоговые позиции в группах, где выступали по пять коллективов. Эту великолепную шестерку составили: «Кува», «Шахрихан», «Академия», «НБУ-Азия», «Гулистан» и «Зарафшан». По сумме двух встреч (дома — выезд) они разыграют три путевки в 1/8 финала.

С. ДУМА.

ПРОСТО СОПЕРНИЦА ОКАЗАЛАСЬ УДАЧЛИВЕЕ

От того, насколько удачно выступает спортсмен на том или ином соревновании, в последующем во многом зависит его результативность. Ну а уж если начинающему атлету удается оставить позади более сильного и опытного противника, то сей факт вообще способен в буквальном смысле окрылить молодого и начинающего.

Что-то вроде этого получилось с отечественной теннисисткой Иванной Исройловой, которая во втором круге чемпионата Азии сумела, мобилизовав все свои силы и способности, оставить не у дел вторую ракетку турнира Рику Фудживару из Японии, занимающую 163-ю позицию в мире женского профессионального тенниса.

— На мой взгляд, больше всего мне помогли родные стены нашего города, — сказала после окончания матча журналистам Иванна. — Поддержка болельщиков родного города сыграли одну из решающих ролей в моей победе. Да и сегодняшняя игра, думаю, уверила и меня саму, что играла я лучше своей противницы, конечно, применяя некоторые тактические хитрости. Например, практически с самого начала матча для меня стало ясно, что у японки удар с левой стороны намного слабее. Вот я ей и подыграла.

— Это ваша первая встреча на корте с Рикой Фудживарой или вы уже встречались на каком-либо турнире?

— Очно на корте я с моей сегодняшней оппонеткой раньше не имела счастья «скрестить» ракетки. Просто мы, как и многие другие теннисистки, однажды играли в рамках одного турнира, поэтому ее имя мне знакомо.

— А если честно, трудно ли было сегодня играть, да еще и выиграть?

— Не скрою, матч для меня прошел не так просто. Дело в том, что в данный момент я простужена, а это сказалось не в хорошем отношении на моем дыхании во время долгих розыгрышей. Да за день до начала матчей я не играла. Понимаю, что не играл практически никто из участников. Но у меня положение несколько иное — если я пропускаю тренировку хотя бы однажды, на следующий день у меня ничего не получается на корте. К тому же нельзя сказать, что моя соперница играла плохо. Она провела матч хорошо, просто я оказалась немного удачливее.

А. ЛАРИН.

Итог сезона – третий в Азии

Не успев еще как следует оправиться после событий, которые развернулись на XIV Азиатских играх в Пусане, лидер мужского тенниса Узбекистана, первая ракетка страны Олег Огородов сразу же по возвращении в Ташкент вынужден был выйти на корт Ташкентского теннисного центра, чтобы на чемпионате Азии защищать цвета нашего государства. Противостоял ему все тот же Алексей Кедрюк из Казахстана, которого наши читатели помнят как «обидчика» в первом круге состязаний другого представителя нашей страны Дмитрия Мазура.

Так уж получилось, что и Олег, «посеянный» под первым номером в мужском розыгрыше, уступил казахстанцу, хотя и приложил все старание и умение для победы. Несмотря на итог в первом сете — 6/2 в пользу Кедрюка, — Огородов во втором смог взять реванш, отыграв его с таким же результатом. Но на третий сет у узбекистанца, видимо, попросту не хватило сил, так как закончился он с не радующим узбекистанских болельщиков результатом — 6/1, и матч остался за Кедрюком.

На послематчевой пресс-конференции Олег не стал оправдываться перед представителями СМИ, когда те задали ему вопрос относительно итогов поединка.

— Честно говоря, я от матча ничего не ожидал. В смысле того, что в спорте, а тем более в теннисе бывает всякое. Сегодня мой соперник оказался сильнее меня. К тому же нельзя сбрасывать со счета тот факт, что я не очень хорошо подготовился.

— В Пусане наша сборная по теннису заняла третье место, такого же результата вы добились и в споре одиночек. Это довольно неплохой результат. Скажите, а каковы планы относительно ближайшего будущего?

— На данный момент я могу сказать только одно. Чемпионат Азии для меня в нынешнем сезоне — последний турнир. Что касается следующего года, то я пока на этот счет еще ничего не решил.

Записал А. ГЕННАДЬЕВ.

ПОБЕДА В ДЕБЮТЕ

В столице Катара Дохе стартовал чемпионат Азии по футболу среди участников не старше 20 лет. 12 лучших сборных континента на 1-м этапе поборются в трех группах по 4 команды в каждой.

Дружина Узбекистана выступает в группе «А». Первую встречу против «молодежки» Таиланда подопечные тренера Виктора Борисова выиграли. Но это тот самый случай, когда выигрыш устраивает только результатом.

Чувствуя превосходство практически во всех компонентах игры, победители «сорили» ошибками направо и налево как в ударах по воротам, передачах, отборе мяча, так и в неоправданном индивидуализме, коим особенно грешил автор первого гола с пенальти Александр Гейнрих.

Пару раз за свою небрежность сборная Узбекистана едва не поплатилась. В одном случае спас вратарь Игнатий Нестеров, подчистив «кляксу» в обороне Ярослава Крушельницкого, а во втором — тайский футболист, растерявшись от неожиданного выхода один на один с голкипером, простил соперников, бездарно пробив по воротам.

После перерыва команда Таиланда стала двигаться заметно быстрее, однако все ее старания не были подкреплены умением.

Узбекистанцы же, потенциал которых угадывался без труда, наконец, тоже прибавили, и последствия не замедлили сказаться.

На 63-й минуте матча Ильдар Магдеев навесил в штрафную площадь соперника, где к мячу слета приложился Шавкат Саламов, вогнав его в левую «шестерку».

Через 10 минут Магдеев, поменяв роль ассистента на исполнителя, из-за пределов штрафной в третий раз поразил ворота тайцев. А три минуты спустя гол-близнец забил Музаффар Халиков. В итоге — 4:0.

Во второй паре группы «А» Корея — Катар победу со счетом 1:0 праздновали корейские футболисты.

Результаты группы «В»: Индия — Бангладеш — 6:0, Япония — Саудовская Аравия — 2:1.

Ю. ЛИТВИНОВ.

Мозаика соревнований

ФУТБОЛ. В розыгрыше Кубка Узбекистана состоялись матчи четвертого тура групповых соревнований. Наманганский «Навбахор» едва не повторил рекорд «Бухары», разгромившей в предыдущем туре каракалпакский «Ходжа Эли» — 16:0. Наманганцы забили в ворота команды «Навигуль» Андижанской области 12 безответных мячей.

Крупный счет зафиксирован еще в пяти матчах, но они явно уступают в результативности упомянутым выше: «Кызылкум» — «Зарафшан» — 7:0, «НБУ-Азия» — «Ташкент» — 6:2, «Гулистан» — «Динамо» — 4:0, «Цементчи» — «Папфен» — 4:0, «Академия» — «Локомотив» — 4:1.

Остальные встречи проходили в упорной борьбе: «Кува» — «Касансай» — 2:1, «Ташлак» — «Андижан» — 1:2, «Ангрен» — «Кимегар» — 2:1, «Салыкчи» — «Трактор» — 1:3, «Нефтчи» (Сурхандарьинская область) — «Шурчи» — 0:2, «Турон» — «Машъал» — 2:0.

* * *

На турнире второй лиги столичной зоны стартовал второй круг заключительного этапа. В седьмом туре, как и в предыдущем, «Пахтакор-2» уступил команде «Ок-тепа» со счетом 1:2. Однако эти поражения не помешали пахтакоровцам стать новыми лидерами, правда, не единоличными. Компанию им составляет «Посбон», сыгравший вничью 2:2 с «Шайхантауром-XXI век».

«Академия», пропустив очередной тур, наверняка, не без язвинки, думает: «Потешьтесь, ребята, до поры. Вот уже закончатся матчи розыгрыша Кубка страны, придет срок доигровок, — тогда поглядим «Ху из ху».

Остальные встречи принесли такие результаты: «Давр» — «Ташшахарнур» — 0:4, «СКА-Сибал» — РВШСМФ — 1:1.

ТЕННИС. В Ташкенте на кортах спорткомплекса «Пахтакор» завершился второй республиканский турнир среди девушек «Звезда Востока».

Первенство оспаривали спортсменки 1987 г. рождения. В итоге финал разыграли столичные теннисистки. Эмина Арутюнова в упорной трехсетовой борьбе взяла верх над Анной Щупак.

СПОРТИВНАЯ РАДИОСВЯЗЬ. СТК Мирабадского района Ташкента провел международные соревнования на коротких волнах, в которых принимали участие более 50 операторов из Казахстана, Таджикистана, Узбекистана. Среди коллективных станций, где спор вели 9 команд, 2 призовых места заняли представители Самарканда. Первыми были Сабир Касымов, Владимир Копытковский и Геннадий Фоменко. Третий результат показали Валерий Сейдалиев, Камо Филипосян и Гаянэ Филипосян. Вторую сумму очков показали ташкентцы Федор Петров и Улугбек Караев.

Эфирный турнир в двойном диапазоне (80+160 м) выиграл Эдуард Курбанов из таджикского города Чкаловска. Он победил Хакима Холматова (Андижан) и Анвара Мухутдинова (Ташкент), выключивших свои микрофоны на второй и третьей итоговых позициях.

Победителями в одном диапазоне стали: 80 м — Евгений Сазанов (г. Тараз, Казахстан), 160 м — Кучкарали Тухтабаев (Ферганская область). Вторым и третьим соответственно борьбу закончили Геннадий Варганов (Андижан) и Александр Канищев (Алмалык), Юрий Бутусов (Алмалык) и Камиль Акбаров (Ташобласть).

Т. ЗАХАРОВ.

«Овощи на столе — здоровье на сто лет» — гласит народная пословица. И это правильно, ведь с потреблением овощей и фруктов мы получаем столь необходимые витамины и биологически активные вещества. Но для кого-то овощи и фрукты являются лишь компонентом рациона, а для кого-то питание полностью состоит из вегетарианских блюд. Для тех, кто причисляет себя к вегетарианцам, — наша сегодняшняя подборка.

Начинайте трапезу с салата

Современная наука о питании на основе всесторонних физиолого-биохимических исследований утверждает целесообразность использования в питании человека смешанных рационов, включающих продукты как растительного, так и животного происхождения. Разнообразие пищевых продуктов, включаемых в диетические рационы, позволяет обеспечивать соблюдение принципов сбалансированного питания, то есть содержания в пище разнообразных незаменимых факторов питания в определенных соотношениях.

Особенно важно потребление овощей и фруктов в сыром и свежем виде. Каждую трапезу тем, кто хочет быть здоровым и лучше чувствовать себя, нужно начинать с салата, так как овощи и фрукты — ценные носители витаминов, органических кислот и минеральных веществ. Салатам нет числа, но все они одинаково полезны. А у вегетарианцев овощи и фрукты — основа всех блюд...

... из цветной капусты

Цветную капусту промыть и подержать в соленой или в уксусной воде, затем отварить в подсоленной воде с молоком, остудить, разобрать, кочерыжку мелко нарезать. Выложить на блюдо, залить майонезом или сметаной, украсить зеленью петрушки, ломтиками помидоров, редисом, листьями салата.

Для этого надо: цветная капуста — 3 кочана, молоко — 1/2 стакана, майонез или сметана — 1/2 стакана, помидоры, зелень петрушки, листья салата, соль, сахар по вкусу.

.... из капусты белокочанной с яблоками и стручковым зеленым горошком

Очищенную капусту вымыть, вырезать кочерыжку, нарезать соломкой, положить в кастрюлю, посолить, добавить 3-процентный столовый уксус, помешивая, нагревать на плите. Когда капуста осядет и станет мягкой (но должна хрустеть), снять ее с огня, переложить в просторную посуду и дать ей остыть. Стручки зеленого горошка очистить от прожилок, нарезать соломкой, отварить в кипящей подсоленной воде, опрокинуть в дуршлаг, охладить. Яблоки очистить, нарезать соломкой. Стручки горошка, яблоки смешать с капустой, заправить по вкусу растительным маслом, сахаром, добавить столовый уксус.

Ингредиенты: капуста свежая — 700 г, яблоки — 3 шт., горошек — 5 столовых ложек, зеленый лук — 5 штук, майонез — 5 стол. ложек, нарезанная зелень петрушки и укропа — 2 ст. ложки.

... с рисом и курицей

Яблоки, очищенные от кожицы и с удаленной семенной коробкой, вареную мякоть курицы (без кожи) нарезать тонкими ломтиками, лук, нарезанный кольцами, спассеровать на сливочном масле, соединив с рассыпчатым вареным рисом, зеленым горошком, заправить частью майонеза. Салат уложить горкой, оформить ломтиками курицы, вареным яйцом, зеленым горошком, полить оставшимся майонезом.

Для этого надо: полкурицы, 3 ст. ложки риса, 1 яйцо, 1 луковица, 1 ст. ложка сливочного масла, 1/3 зеленого консервированного горошка, одно яблоко, 0,5 стакана майонеза.

... из моркови с яблоками, медом и орехами

Морковь натереть на терке, яблоки нарезать брусками. Все смешать с медом, выложить в салатницу, украсить грецкими орехами и зеленью петрушки.

Для этого нужно: морковь — 2 шт., яблоки — 2 шт., мед — 25 г, орехи грецкие очищенные — 25 г, зелень петрушки — 10 г.

... из моркови с творогом

Вымытую и очищенную морковь натереть на крупной терке, положить размешанный творог, посыпать луком, тмином, зеленью.

Ингредиенты: морковь — 3 шт., творог — 1 стакан, лук — 1 головка, тмин, зелень петрушки и укроп — по вкусу.

... из перца, фаршированного яйцами и зеленью

Сваренные яйца, нашинкованный лук, горчицу, уксус, соль — все перемешать. Этой начинкой наполнить перец, залить майонезом, выложить на блюдо, украсить зеленью петрушки.

Для этого нужно: перец — 6 шт., яйца — 4 шт., лук — 1 головка, помидоры — 3 шт., огурцы — 2 шт., майонез — 1/2 стакана, горчица, уксус столовый, соль, петрушка — по вкусу.

Томатный суп-пюре

Томатный сок вскипятить в кастрюле, добавив соль и сахар. Муку развести холодной водой и тонкой струйкой влить в кипящий суп, постоянно помешивая, чтобы не образовалось комков. Варить еще 1 минуту и заправить сливочным маслом. При подаче на стол суп можно посыпать молотым перцем, гренки — по вкусу.

Для этого нужно: 1 бутылка (0,5 л) томатного сока, 1/8 пакета сливочного масла, 1 ч. ложка (с верхом) муки, 2 щепотки сахара, 2 щепотки соли.

Для приготовления гренок: на сковороде растопить 1/8 пакета сливочного масла, добавить хлеб, нарезанный кубиками и обжарить его со всех сторон.

Рисовый суп с брынзой

В кипяток положить соль, подсолнечное масло и нарезанный лук, дать покипеть несколько минут и добавить нарезанные или натертые на терке помидоры, перебранный и вымытый рис. Перемешать и варить 20 минут. Снять с огня. Заправить накрошенной брынзой и нарезанной зеленью петрушки, закрыть крышкой. Через несколько минут суп можно подавать на стол.

Ингредиенты: 1 литр воды, 1/4 стакана риса, почти столько же подсолнечного масла, 1 луковица, немного зеленого лука, 2-3 помидора, кусок брынзы (50-100 г), 1 ч. ложка соли, петрушка.

Картофельный суп-пюре

Воду вскипятить в кастрюле с широким дном. За это время картофель вымыть, очистить от кожицы, вымыть снова и оставить в посуде с холодной водой. Как только вода в кастрюле закипит, добавить соли и половину указанного в рецепте масла. Картофелины вынимать по одной и тереть на крупной терке прямо в кипяток. Перемешать, варить на слабом огне около 30 минут, часто помешивая. В конце варки добавить оставшееся масло. Подавать на стол с лимоном, молотым перцем и гренками — по вкусу.

Для этого нужно: 1 литр воды, 5 картофелин средней величины (около 500 г), 1/2 пакета сливочного масла, 1 ч. ложка соли, лимон.

"Каждому овощу – свой фрукт"

Тест

Вам предлагается, пожалуй, самый короткий в мире тест. Несмотря на свою лаконичность, он очень метко выявляет основные свойства и черты личности. Прислушавшись к своему внутреннему голосу, ответьте всего на два вопроса. Что вы больше любите:

а) огурец или помидор;

б) дыню или арбуз?

А теперь подведем итог. **Огурец и дыня.** Такой выбор более характерен для мужчин, нежели для женщин. Мужчины этого типа мужественны и серьезны. Они редко попадают под влияние и не подвержены алкоголизму. Среди них много спортсменов и любителей путешествий. Женщина с таким мужчиной будет чувствовать себя как за каменной стеной — его ответственность распространяется и на семейные отношения. Такие мужчины целеустремленны и легко добиваются намеченной цели. Но у данного типа есть и недостатки — огуречно-дынному мужчине недостает романтизма, поэтому если женщина ждет от него цветов, то ей лучше не ждать у моря погоды, а прозрачно намекнуть, что хотелось бы получить в подарок букет. Женщины этого типа часто становятся начальниками, но в семейной жизни они беспомощны, как дети, — плохо готовят, не умеют распределить бюджет, не любят стирать и мыть посуду. Однако в лице такой женщины мужчина найдет верного и понимающего друга.

Помидор и арбуз. Помидорно-арбузные люди веселы и активны. Они отличаются повышенной коммуникабельностью, но не всегда бывают ровными в общении: взрывчатость их характера нередко приводит к скандалам. Мужчины этого типа гурманы. Они ленивы и предпочитают тапочки и халат рюкзаку и спальному мешку. Женщины помидорно-арбузного склада эмоциональны, любят животных и домашний очаг, с ними рядом всегда тепло и уютно. Они не умеют плести интриги, но могут допустить бестактность, так как говорят то, что думают: искренность и бесхитростность — главное психологическое качество помидорно-арбузных людей.

Огурец и арбуз. Люди такого склада постоянно испытывают душевное смятение. Их внешнее спокойствие и сдержанность таят в себе внутреннее напряжение. Про таких мужчин говорят: в тихом омуте черти водятся. С огуречно-арбузным человеком живешь как на вулкане — никогда не знаешь, что будет завтра и какую идею он сейчас вынашивает. Огуречно-арбузные женщины не устраивают скандалов по пустякам — они копят обиды и в один прекрасный день способны перебить всю посуду в доме, нередко о голову бедного супруга. Огуречно-арбузные люди — самый творческий тип. Они умеют размышлять, среди них часто встречаются ученые и изобретатели. С другой стороны, если бы Остап Бендер проходил этот тест, то он наверняка попал бы в лагерь огуречно-арбузных людей.

Дыня и помидор. Если вам близки именно эти плоды — вы уравновешенны, тактичны, спокойны. Вы обладаете внутренним тактом и чувственностью. Вы любите красивые вещи и имеете отличный вкус. Дынно-помидорные мужчины несколько женственны. Очень часто они становятся художниками, музыкантами, в общем, творчество наиболее близко этим людям. Женщины этого склада влюбчивы, впечатлительны, в любви они страстны и постоянны. Из помидорно-дынных женщин получаются преданные, нежные и заботливые жены. А вот мужчины, принадлежащие к данному типу, могут оказаться самовлюбленными эгоистами.

P.S. Лучшие брачные союзы заключаются между:
мужчиной "дыня-огурец" и женщиной "огурец-арбуз";
мужчиной "дыня-помидор" и женщиной "дыня-огурец";
мужчиной "огурец-арбуз" и женщиной "помидор-арбуз";
мужчиной "помидор-арбуз" и женщиной "помидор-дыня".

Что? Где? Когда?

с 21 по 27 октября

— в кинозале «Кино олами» ЦДО ВС РУз зрители смогут посмотреть новый американский боевик режиссера Роба Коэна «Три икса». В главных ролях — Сэмюэль Л. Джексон и Вин Дизел. Начало сеансов в 12, 14.30 и 19.30

22 октября

— в Молодежном театре Узбекистана пройдет премьерный показ спектакля «Краш-Бум-Тарарам». Начало в 14 часов;

— в ГАБТе имени Алишера Навои опера П. И. Чайковского «Евгений Онегин». Начало в 18 часов.

23 октября

— в школе № 218 Мирабадского района детская библиотека № 3 проведет познавательную игру по изучению Правил дорожного движения «Дорожная азбука». Начало в 10 часов;

— в Ташкентском театре оперетты для школьников в рамках цикла «Музыкальная шкатулка» состоится концерт хоровой музыки.

24 октября

— в музее Анны Ахматовой «Мангалочий дворик» состоится заседание клуба книголюбов «В мире прекрасного» на тему «Творческая судьба Андрея Белого»;

— в театре «Аладдин» пройдет спектакль по пьесе Дж. Асурмано «Пончики для Анжи». Начало в 19 часов.

25 октября

— в Республиканском театре кукол спектакль для детей по сказке А. Колесникова «Карлик-нос». Начало в 12 часов;

— в Ташкентском театре оперетты премьера спектакля по повести Ж. Амаду «Донна Флор и два ее мужа», композитор — Н. Черемухина. Начало в 18 часов;

— в театре «Ильхом» спектакль по пьесе В. Шекспира «Бесплодные усилия любви». Начало в 18.30.

26 октября

— в кинотеатре «REAL CINEMA» будет демонстрироваться фантастический боевик «Царь скорпионов». Начало сеансов в 15, 17 (на английском языке) и 19 часов;

— в Академическом русском драматическом театре Узбекистана спектакль по пьесе Ж. Пуаре «Комедия в мексиканском стиле». Начало в 17 часов.

27 октября

— в Ташкентском театре оперетты утром — музыкальная сказка для детей В. Милова «Не по-щучьему велению». Начало в 11 часов. Вечером — спектакль по произведениям И. Кальмана «Последний чардаш». Начало в 17 часов;

— в ГАБТе имени Алишера Навои днем — спектакль В. Милова «Али-Баба и 40 разбойников». Начало в 12 часов. Вечером — балет П. И. Чайковского «Щелкунчик». Начало в 17 часов;

— в киноконцертном зале «Зарафшан» пройдет выступление детского мюзик-холла с участием шоу-группы «Аладдин». Начало в 13 часов;

— в театре «Аладдин» спектакль по пьесе Т. Уильямса «Трамвай «Желание». Начало в 18 часов.

☑ Картинки с натуры

Рыбак

Однажды утром норвежский рыбак с двумя сыновьями отправились ловить рыбу. Улов был хорош, и к полудню трое мужчин готовы были вернуться домой. Но когда они начали вытягивать сети, внезапно налетела буря и полностью скрыла из виду береговую линию.

Тем временем их домик загорелся, и огонь сжег дотла их жилье и все имущество.

Когда рыбак с сыновьями выбрался на берег, его ждала плачущая жена, которая тут же рассказала мужу и детям о постигшем их несчастье. Но рыбак и бровью не повел. Жена возмутилась: «Муж, мы потеряли все, что у нас было, а тебе и дела нет!»

Тогда рыбак ответил: «Огонь, уничтоживший наш домишко, оказался тем самым светом, который внезапно возник в густом тумане и указал нам дорогу к берегу...»

Осколки доброты

Семья проводила выходной день на пляже. Дети купались в море и строили замки из песка. Вдруг вдалеке показалась маленькая старушка. Ее седые волосы развевались на ветру, одежда была грязной и оборванной. Она что-то бормотала про себя, подбирая с песка какие-то предметы и перекладывая их в сумку.

Родители подозвали детей и велели им держаться подальше от старушки. Когда она проходила мимо, то и дело нагибаясь, чтобы что-то поднять, она улыбнулась семье, но никто не ответил ей на приветствие.

...Много недель спустя они узнали, что эта маленькая старушка всю свою жизнь посвятила тому, чтобы подбирать с пляжей осколки стекла, которыми дети могли порезать себе ноги.

Подобрала Л. МАМИНА.

Реклама и объявления ● Реклама и объявления

Служба СРОЧНЫХ ОБЪЯВЛЕНИЙ

КУПИМ

650 к. ● Предприятие ЗАКУПАЕТ НАТУРАЛЬНЫЕ ВОЛОСЫ длиной более 30 см. Цены до 10000 сумов за 100 г по прейскуранту. **Прием волос только один день** — 25 октября — с 9.00 до 17.00 в парикмахерской «WELLA АНКОРА»: ул. Буюк-Турон, 75. Ориентир — травяная аптека, ЦУМ. Тел. 152-12-80.

ПРОСИМ ВЕРНУТЬ

658 к. ● за вознаграждение утерянный кассовый аппарат «Электроника» № 10821. Т. 47-69-25.

УТЕРЯННЫЕ

661 к. ● госордер № 02-02/501 от 6.01.93 г. на право собственности Харитоновой Валентины Адамовны на квартиру;

свидетельство о присвоении разрядности парикмахерских по адресу: Акмал-Икрамовский район, ул. Атойи, 22, выданный ЧФ "TAI BOT" «Тошшахармаишийхизматуюшма» от 16.05.2002 г. № 14 сонли карор;

660 к. ● свидетельство на право торговли в розницу № 0413624 от 31 марта 2002 г., выданное хокимиятом Мирзо-Улугбекского района на имя Юлдашева Илхама Кадирбергеновича,

СЧИТАТЬ НЕДЕЙСТВИТЕЛЬНЫМИ.

СП Торговый дом «ИМЭКСИМ» сообщает об уменьшении Уставного фонда с 525968 долларов США до 515168 долларов США.

Коллектив гостиницы «Россия» скорбит о безвременной кончине главного инженера

МАЛЬКИНА Вячеслава Александровича

и выражает соболезнование родным и близким покойного.

Учредитель — хокимият г. Ташкента

Главный редактор Акмаль АКРАМОВ

Адрес редакции: 700000, г. Ташкент, ГСП, ул. Матбуотчилар, 32.

Газета зарегистрирована в Госкомпечати Республики Узбекистан. Регистрационный № 10

Газета выходит по понедельникам, средам, пятницам.

ТЕЛЕФОНЫ: отдел писем — 133-29-70; отдел рекламы и объявлений — 133-28-95; 132-11-38. Факс (371) 133-61-10.

По вопросам доставки обращаться в почтовые отделения по месту жительства или в отдел эксплуатации ГСП "Тошкент почтамти", по телефону 133-74-05.

Ответственность за достоверность сведений в рекламе и объявлениях несет рекламодатель.

Время подписания в печать по графику 12.00

Индекс — 116. Способ печати — офсетный. Формат — А-2. Объем — 2 п.л. Тираж — 7.283.

Типография акционерной компании "Шарк". Адрес предприятия: ул. Буюк Турон, 41.

Номер набран и сверстан в компьютерном центре «Вечерний Ташкент».

Заказ Г-910

1 2 3 4 5 6 Подписано в 13.40