O'ZBEKISTON RESPUBLIKASI MILLIY ... INV.

Вечерний ТАШКЕНТ

ОБЩЕСТВЕННО-ПОЛИТИЧЕСКАЯ ГОРОДСКАЯ ГАЗЕТА

Газета выходит с 1 июля 1966 года ◆ № 127 (9.777) Понедельник, 28 октября 2002 года ◆ Цена свободная

УКАЗ
Президента Республики Узбекистан
О создании Фонда развития детского спорта Узбекистана

В соответствии с осуществляемой в стране Национальной программой по подготовке кадров и в целях обеспечения развития массового детского спорта как важнейшего условия формирования физического и духовного здоровья подрастающего поколения, привития ему стремления к здоровому образу жизни и любви к спорту:

1. Принять предложения Общественного движения молодежи «Камолот», международного фонда «Соглом авлод учун», неправительственных общественных организаций, Министерства народного образования, Министерства высшего и среднего специального образования, Министерства здравоохранения, Государственного комитета по физической культуре и спорту Республики Узбекистан о создании Фонда развития детского спорта Узбекистана.

Установить, что Фонд развития детского спорта Узбекистана является международной неправительственной общественной организацией, открытой для участия всех организаций, ассоциаций, компаний и фирм, юридических и физических лиц, в том числе иностранных.

2. Определить основными задачами Фонда:

оказание содействия в разработке и реализации государственной политики по развитию детской физической культуры и спорта, приданию детскому спорту целенаправленного и устойчивого развития;

осуществление комплекса мер по привитию детям любви к спорту, формированию в сознании подрастающего поколения необходимости занятия спортом, ведения здорового образа жизни, стремления к духовному и физическому совершенствованию, ограждению их от негативного влияния и избавлению от вредных привычек, воспитанию в детях цельного характера, любви к Родине и гордости за свою страну;

аккумулирование необходимых финансовых и материальных средств по формированию материальной базы детского физического воспитания и спорта, в первую очередь в сельской местности, строительству сети современных детских спортивных комплексов в населенных пунктах, оснащению их современным спортивным оборудованием и инвентарем, содействию в обеспечении их эффективной эксплуатации;

обеспечение тесного взаимодействия с медицинскими учреждениями и организациями, имея в виду обеспечение гармоничного физического и психологического развития детей;

оказание содействия в разработке научно обоснованных типовых проектов детских спортивных площадок и комплексов, учитывающих плотность населения территории, количество, пол и возраст детей, вовлекаемых в занятие спортом;

организацию разработки и содействие внедрению современных форм и методов физического и духовного воспитания детей, научно обоснованных систем привития спортивных навыков детям в зависимости от пола и возраста, отбора спортивно-одаренных детей к занятиям в специализированных спортивных школах и центрах;

активное взаимодействие с Национальным олимпийским комитетом, спортивными федерациями, клубами и организациями республики по внедрению современных научно обоснованных систем, форм и методов физического воспитания детей, по подготовке, переподготовке и повышению квалификации тренерских и спортивно-педагогических кадров по детскому спорту в ведущих научных и образовательных центрах страны и за рубежом;

организацию и осуществление широкой пропаганды значения развития массового детского спорта, создания по месту жительства современных, технически оснащенных детских спортивных комплексов, активное привлечение к реализации этих задач общественности, органов самоуправления граждан, малого и среднего бизнеса, частного предпринимательства, предприятий и организаций, в том числе международных;

организацию работы по широкому привлечению в сферу детско-юношеской физической культуры и спорта отечественных и иностранных инвестиций, спонсорских средств и грантов.

3. Признать целесообразным открытие филиалов Фонда в Республике Каракалпакстан, областях, г. Ташкенте, городах и районах страны.

4. Определить основными источниками средств Фонда развития детского спорта:

средства государственного бюджета (республиканского и местных бюджетов);

денежные взносы учредителей Фонда;

денежные средства Национального олимпийского комитета, спортивных федераций, организаций и клубов;

гранты и безвозмездную помощь со стороны зарубежных стран, международных организаций и финансовых институтов;

отчисления внебюджетных фондов и спонсорские средства хозяйствующих субъектов, малого и среднего бизнеса, частных предпринимателей, юридических и физических лиц — как резидентов, так и нерезидентов Республики Узбекистан;

доходы от деятельности Фонда, а также предприятий и организаций, учрежденных им в целях решения поставленных перед Фондом задач;

иные поступления, не запрещенные законодательством.

5. Установить, что Фонд развития детского спорта:

имеет право осуществлять внешнеэкономическую и международную спортивную деятельность, открытия счетов в банках в национальной и иностранной валютах;

освобождается по основным видам деятельности, строго соответствующим его уставным целям и задачам, от уплаты всех видов налогов, таможенных (за исключением сборов за таможенное оформление) платежей и других обязательных платежей и сборов, вносимых в государственный бюджет.

Средства юридических лиц, независимо от формы собственности, а также физических лиц, направляемых в Фонд в виде учредительных взносов или спонсорской помощи, исключаются из налогооблагаемой базы.

Исключается занятие Фондом коммерческой и торгово-посреднической деятельностью.

6. Министерствам, ведомствам, корпорациям, компаниям, ассоциациям и другим хозяйственным объединениям, Совету Министров Республики Каракалпакстан, хокимиятам областей, городов и районов оказывать широкое содействие и всемерную помощь в деятельности Фонда развития детского спорта.

7. Признать решающим мнение Попечительского совета Фонда при представлении кандидатур на награждение орденом «Соглом авлод учун» и присвоение почетных званий «Заслуженный тренер Республики Узбекистан», «Заслуженный наставник молодежи Республики Узбекистан».

8. Узбекскому агентству по печати и информации, Телерадиокомпании Узбекистана, Национальному информационному агентству Узбекистана, другим средствам массовой информации широко освещать деятельность Фонда, пропагандировать положительный опыт работы в развитии массового детско-юношеского спорта в стране, а также обеспечивать информационную поддержку, включая рекламу, активных спонсоров Фонда.

9. Кабинету Министров Республики Узбекистан в двухнедельный срок принять постановление об организации деятельности Фонда развития детского спорта Узбекистана.

Президент Республики Узбекистан И. Каримов.

г. Ташкент, 24 октября 2002 года.

СТОЛИЦА: день за днем

ОДНИМ абзацем

❑ *В Бектемирском районе столицы состоялось расширенное заседание, на котором были обсуждены вопросы ужесточения мер безопасности и борьбы с терроризмом. В заседании приняли участие представители столичного хокимията, работники МВД и ГУВД, председатели махаллинских комитетов, руководители предприятий и организаций.*

❑ *В Центре современного искусства Узбекистана в эти дни проходит выставка под названием «Реклама в Германии», организованная Институтом Гете в Ташкенте. Экспозиция дает представление о 150-летней истории немецкой рекламной индустрии.*

❑ *В рамках Года защиты интересов старшего поколения СЕГОДНЯ в Узбекском национальном академическом театре драмы прошла встреча работников театра с жителями преклонного возраста Бектемирского района.*

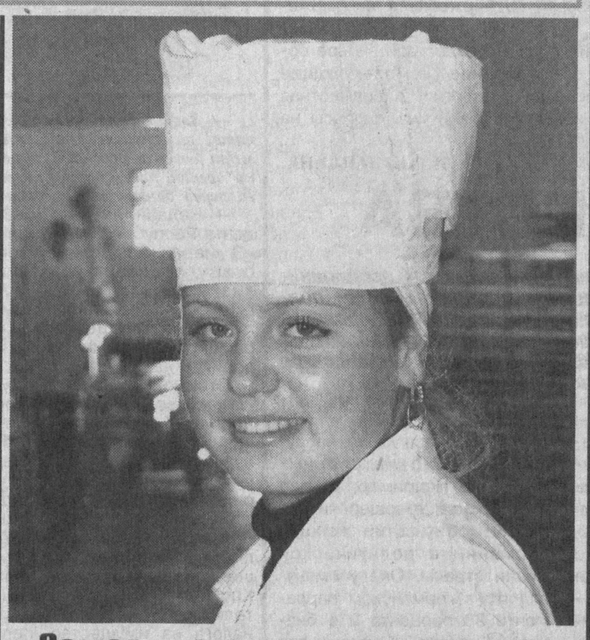

Самая «сладкая» профессия

Кондитер СП «Туфин» Ирина Сальцова очень любит свою профессию, ведь в ее власти создать самые замысловатые сладости, необыкновенные по своим вкусовым качествам. «Сладкая» профессия Ирины позволяет ей чувствовать себя настоящей волшебницей.

Фото Сергея ЛЮБЧИЧА.

☑ *В русле реформ*

ПРОГРАММА КРЕДИТОВАНИЯ

До 150 млн. долларов кредитов ежегодно в течение трех лет готов предоставлять Узбекистану Азиатский банк развития.

Его стратегия кредитования будет сосредоточена на таких приоритетных секторах, как банковская система, корпоративное управление, образование, сельское хозяйство, коммунальная сфера, а также поддержка дальнейших приватизационных процессов.

Особое внимание АБР намеревается уделить оказанию помощи регионам — смягчению последствий засухи, сектору здравоохранения, решению социальных вопросов.

В рамках предложенной и нашедшей полное одобрение Программы по стране на 2003-2005 годы деятельность Азиатского банка развития будет состоять из проектных займов, технической помощи и, по мере необходимости, срочных платежей. Так, техническая помощь будет направлена на усиление структурных преобразований в нашей стране, стимулирование регионального сотрудничества, охрану окружающей среды, смягчение социальных последствий реформ.

ДОСТАВЛЕНЫ МЕДИКАМЕНТЫ

В Узбекистан доставлена очередная партия гуманитарного груза, состоящая из медикаментов и медицинских принадлежностей на общую сумму более 8 млн. долларов США. Эта помощь предоставлена организацией «Physicians with Heart», которая уже 10 лет работает вместе с госдепартаментом США в сфере гуманитарной деятельности в Узбекистане.

По словам министра здравоохранения республики Ф. Назирова, полученный гуманитарный груз стал завершающим из предоставленных населению Узбекистана «Physicians with Heart» в этом году. В общей сложности было получено медикаментов и медицинских принадлежностей более чем на 30 млн. долларов США.

Делегация волонтеров «Physicians with Heart» будет проводить обучение медработников нашей республики, организует распределение полученных медикаментов и медпринадлежностей по всем областям Узбекистана.

Помимо этого, планируется провести совместную работу по созданию благоприятных условий для развития практики семейного врача. В рамках гуманитарной программы будут организованы занятия по курсу неотложной помощи в акушерстве.

Гуманитарный груз в аэропорту «Ташкент» встречали заместитель премьер-министра республики Х. Караматов, посол Соединенных Штатов Америки в Узбекистане Джон Э. Хербст, первый заместитель министра иностранных дел С. Сафаров.

Соб. инф.

XXI Информбюро
Вчера, сегодня, завтра

В стране

● ВЧЕРА Президент Республики Узбекистан И. Каримов отбыл в Венгерскую Республику по приглашению президента этой страны Ференца Мадла с официальным визитом. В программе визита — обсуждение состояния и перспектив развития двусторонних отношений, международных проблем, представляющих взаимный интерес, а также подписание ряда важных соглашений. Перед отлетом Президент Узбекистана И. Каримов дал интервью представителям СМИ.

● Президент Республики Узбекистан И. Каримов поздравил хлопкоробов Кашкадарьинской области, выполнивших плановые обязательства по сдаче хлопка-сырца государству.

● Делегация ОБСЕ во главе с Верховным комиссаром по делам национальных меньшинств Рольфом Экеусом посетила Национальный центр по правам человека, встретилась с Уполномоченным Олий Мажлиса по правам человека С. Рашидовой.

● Верховный суд совместно с Высшим хозяйственным судом республики провели пленум, на котором рассмотрен вопрос по практике применения судебного законодательства и защите прав предпринимателей.

● В Фергане прошла церемония передачи американского гуманитарного груза — медикаментов и медоборудования — больницам области.

● В Навои состоялся запуск новой телефонной станции «ДЭУ-Юнител». Здесь заработала новая сотовая компания «Навои-Тел», которая позволит охватить мобильной связью более 40 тысяч абонентов.

● В рамках проекта Международного фонда спасения Арала завершена работа по восстановлению водных угодий озера Судачье. Теперь здесь ведется экологический мониторинг по воздействию этого проекта на окружающую среду.

● В Ташкентском государственном архитектурно-строительном институте состоялся семинар по вопросам международного сотрудничества в системе высшего образования в рамках программы ТЕМПУС. Были представлены четыре новых проекта программы, для развития которой в этом году выделены 2,5 млн. евро.

● С участием инвесторов Чешской Республики в Узбекистане осуществлен ряд крупных проектов. На ближайшую перспективу планируется совместная работа по реконструкции и модернизации компрессорных станций.

● 7 предприятий Узбекистана выпускают кабельную продукцию. В их числе и СП «Дойче-кабель АГ», работающее по программе локализации. В этом году объем экспорта продукции предприятия составит 1,5 миллиона долларов.

● В НИИ искусствознания Академии художеств республики состоялось заседание, посвященное проведению II открытого фольклорного фестиваля «Байсун бахори». Он пройдет в мае будущего года в Байсунском районе Сурхандарьинской области.

● В Каракалпакстане предпринимаются меры по предупреждению анемии — железом будет обогащаться не только соль, но и мука.

В мире

● В России СЕГОДНЯ — день траура по жертвам теракта в Московском театральном центре на Дубровке. По всей стране приспущены Государственные флаги. В московских больницах пока остаются 646 пострадавших, 150 человек находятся в реанимации. По официальным данным, в результате теракта погибли 118 человек. В ходе операции по освобождению заложников уничтожены 34 террориста. Освобождены более 750 человек.

● ВЧЕРА в Москве задержаны трое чеченцев с оружием и взрывчаткой. Проверяется их причастность к теракту на Дубровке. Как сообщают СМИ, среди террористов, захвативших театр в Москве, было много наемников из Саудовской Аравии и Йемена.

● Саммит Россия — ЕС, намеченный на ноябрь, может не состояться ввиду открывшегося СЕГОДНЯ в Дании «Всемирного чеченского конгресса», организованного представителями чеченской диаспоры и Датским центром изучения проблем Холокоста и геноцида. В заявлении российского МИДа этот конгресс расценивается как антироссийская акция, которая может иметь серьезные последствия для двусторонних отношений — в контексте недавнего захвата заложников в Москве.

● Действующий президент Калмыкии Кирсан Илюмжинов, по предварительным данным, побеждает на прошедшем ВЧЕРА в республике втором туре президентских выборов. За него проголосовали около 59 процентов избирателей.

● На границе Чечни и Ингушетии освобождены 12 заложников — российских граждан, захваченных в разное время и находящихся в рабстве. Они выполняли любую работу за еду, которой едва хватало, чтобы не умереть от голода.

● Траурный митинг, посвященный кровавой драме в армянском парламенте, прошел в Ереване.

● Задержаны подозреваемые по делу «вашингтонского снайпера». Обнаруженная у них винтовка — именно то оружие, из которого был совершен ряд убийств.

● Президент США Дж. Буш заявил, что Соединенные Штаты и Китай будут работать вместе с тем, чтобы обеспечить безъядерный статус Корейского полуострова.

● В Мексике проходит саммит Азиатско-Тихоокеанского экономического сотрудничества, на котором главной темой стала борьба с терроризмом. Его участники приняли специальное заявление, в котором осудили теракт в Москве.

● Три израильских военнослужащих погибли и около 20 человек получили ранения в результате взрыва бомбы палестинским террористом-самоубийцей у поселения Ариэль на Западном берегу Иордана. Террорист привел в действие взрывное устройство, когда его попытались задержать. Ответственность за теракт взяла на себя палестинская экстремистская группировка «Бригады мучеников Аль-Аксы».

● В Западной Европе около 30 человек погибли в результате стихийного бедствия — сильнейших дождей и ураганного ветра. Имеются жертвы в Великобритании, Германии, Нидерландах, Франции, Австрии.

ТЕРРОРИЗМУ — НЕТ!

События последних дней в Москве никого не оставили равнодушными — теракт осудили люди во всем мире, в том числе и народ Узбекистана. Наши соотечественники еще раз осознали необходимость быть бдительными. Об этом неоднократно говорил Президент Республики Узбекистан И. А. Каримов. На днях у него состоялось совещание, куда были приглашены руководители всех силовых структур, министерств и ведомств, непосредственно отвечающих за сохранение мира, спокойствие и безопасность людей.

На днях в Ташкенте прошло совещание руководителей силовых структур Узбекистана, главной темой которого стало сохранение безопасности в стране.

На совещании было рассмотрено выполнение принятых ранее правительственных документов по вопросам обеспечения общественной безопасности в республике. Особенно актуальными вопросы борьбы с проявлениями международного экстремизма стали в эти дни, когда в центре Москвы группой террористов были захвачены в заложники сотни мирных граждан.

Выступавшие на совещании обратили особое внимание на важность совместной работы инспекторов по профилактике органов внутренних дел и посбонов махаллинских комитетов. Совместными усилиями они должны проводить разъяснительную работу среди населения о бдительности, и, что немаловажно, сохранении активной гражданской позиции в обеспечении общественного порядка.

* * *

Елена Изосимова, преподаватель гимназии № 103:

— Мы все были глубоко потрясены и возмущены террористическим актом в Москве, в результате которого погибло немало ни в чем не повинных людей. Все эти дни мы внимательно следили за ходом событий, очень переживали и сочувствовали тем, кто оказался заложником в руках террористов, и, конечно, их родным — в такой ситуации сложно сохранить душевное равновесие. И, надо сказать, что мы восхищены оперативной работой служб безопасности России, сумевших предотвратить взрывы и освободить заложников. Наша страна тоже пострадала в свое время от жестокого теракта, поэтому нельзя забывать о борьбе с терроризмом, нельзя этот вопрос отодвигать на второй план.

* * *

Данияр Енилеев, инженер АО «Узбекэнерготаъмир»:

— Террористический акт в столице России потряс, как видим, всю мировую общественность. Человеческие жертвы еще никогда и никого не оставляли равнодушными. Наверное, как никому другому, нам, узбекистанцам, особенно понятны чувства москвичей, которые они испытывали эти несколько дней и которые они испытывают сейчас, после потери своих родственников, друзей, знакомых. То, что случилось на прошлой неделе в Москве, является очередным звеном в кровавой цепи мирового терроризма, в которую немного ранее вошли и теракты в Узбекистане, США, других государствах мира. Хочется, чтобы это звено стало последним. Для этого не только пострадавшим, но и всем остальным странам мира необходимо, как отмечал Президент Узбекистана И. А. Каримов, встать на борьбу с этим злом. Рядовым же гражданам не следует терять бдительности и осторожности.

* * *

Т. А. Арипов, председатель махалли «Ёшлик» Мирзо-Улугбекского района:

— Жители нашей махалли с болью в сердце восприняли известие о захвате заложников в Москве. Много гневных слов в адрес террористов прозвучало на прошедшем в махалле собрании, посвященном этому трагическому событию. Все были едины в одном — нельзя делать никаких уступок террористам. С ними нужно бороться, причем всем миром, сообща. Нужно быть бдительными и постоянно вести разнообразную профилактическую работу в этом направлении.

По новым направлениям

В эти дни Ташкентский фармацевтический институт отмечает 65-летие со дня своего основания. Один из старейших вузов республики был организован на базе медицинского института и до сих пор является единственным вузом такого профиля в Центральноазиатском регионе.

За минувшие годы институт, в котором функционируют 3 факультета и около 30 кафедр, окончили свыше 14 тысяч фармацевтов, биотехнологов и агроэкологов. Все они сегодня успешно трудятся в различных отраслях народного хозяйства республики.

Как отметил на конференции, прошедшей в вузе, министр здравоохранения Узбекистана профессор Феруз Гафурович Назиров, внедрение в жизнь задач, определенных Национальной программой по подготовке кадров, сыграло важную роль в дальнейшем совершенствовании учебно-воспитательного процесса в вузе. Именно в эти годы началась подготовка кадров по новым направлениям – биотехнология, агроэкология, промышленная фармация и фармацевтическое профессиональное образование. По последнему направлению разработана целая концепция, изданы пять учебников и свыше десяти учебных пособий, а созданный учебник «Фармакогнозия» был признан лучшим по республике.

С целью интенсивного внедрения научных разработок в институте создан свой Научный центр стандартизации лекарственных средств, который уже сейчас сотрудничает с рядом зарубежных компаний и фирм.

У института большие планы. В перспективе — новые направления обучения молодежи, среди которых клиническая фармация, менеджмент, парфюмерно-косметическая технология, ветеринарная фармация и другие.

Иван ЯКУБОВ.

«Пахтакор» идет дальше

В Ташкенте в рамках третьего раунда лиги чемпионов «Пахтакор» принимал в ответном матче команду «Аль-Иттихад» из Катара.

В первом тайме, несмотря на огромные усилия обеих сторон, счет так и не был открыт.

После перерыва темп игры, и без того не низкий, еще больше возрос.

Стараясь успеть за действиями друг друга, футболисты стремились предпринимать контрходы. И далеко не всегда это удавалось сделать без нарушения правил. Одна такая ошибка стоила гостям первого гола. Метрах в 17-ти от своих ворот они «уронили» на газон пахтакоровца Анвара Солиева, за что иранский арбитр Фередул Исфаханий назначил штрафной удар. Стандарт безукоризненно исполнил Сервер Джаппаров.

Через 10 минут хозяева поля удвоили свое преимущество. После подачи углового круглый непоседа заметался в частоколе ног на пятачке вратарской площадки, пока не нашел вышедшего на замену Зайнутдина Таджиева. Легкое касание, и «Пахтакор» впереди — 2:0.

Ближе к концу поединка катарцы едва не сократили разрыв, но удар Саида Али парировал вратарь Павел Бутенко.

А под занавес встречи гости сами «привезли» себе гол. Леонид Кошелев довольно сильно пробил, подавая очередной угловой. Защитник Саат Саттан, пытаясь ликвидировать угрозу, сам превратился в ее реализатора. Досадная для арабов срезка заставила оператора вывести на табло окончательный результат — 3:0.

По сумме двух матчей «Пахтакор» выиграл — 6:4 и вышел в следующую стадию турнира, где его соперником будет клуб «Аль-ахли» из ОАЭ.

По окончании матча нам удалось задать один вопрос главному тренеру ташкентцев Виктору Джалилову:

— Виктор Романович, пять ваших игроков призваны под знамена молодежной сборной Узбекистана, в настоящее время выступающей, и небезуспешно, на чемпионате Азии в Катаре. Была ли у вас мысль, что именно этих футболистов может не хватить для общей победы над «Аль-Иттихадом»?

— Конечно, тревога сохранялась, особенно за линии нападения и защиты. В этом отношении форвард Александр Гейнрих и вратарь Игнатий Нестеров вселяли бы большую уверенность. Но, к счастью, те исполнители, которых мы имели в распоряжении, тоже оправдали наши надежды.

Ю. ЛИТВИНОВ.

☑ *Эффективность реформ*

ШАНСЫ НА УСПЕХ РАСТУТ

АООТ «Упакмашавтомат» выставило на продажу зарубежным и местным инвесторам 51 процент своего пакета акций. По оценке агентства по недвижимости и инвестициям, его стоимость составляет 592,75 тысячи долларов США.

Специалисты отмечают, что интерес к узбекскому предприятию могут проявить и крупные зарубежные компании, поскольку продукция АООТ «Упакмашавтомат» пользуется большим спросом не только на внутреннем, но и на внешнем рынках. Предприятие имеет солидный опыт в области разработки и изготовления расфасовочного и упаковочного оборудования для жидких, сыпучих и пастообразных продуктов, автоматических фасовочно-укупорочных линий, оборудования для изготовления полимерной тары.

Основными потребителями продукции предприятия на внутреннем рынке являются холдинговые компании «Узплодоовощвинпром» и «Масложиртабакпром». Однако проведенные недавно маркетинговые исследования показали, что предприятие должно сконцентрировать свою торговую деятельность на экспортных рынках — в первую очередь на рынках Российской Федерации и Казахстана, поскольку многие предприятия пищевой промышленности этих стран заинтересованы в приобретении высококачественного оборудования.

Надо отметить, что предприятие имеет сегодня все условия для увеличения объемов выпуска и реализации своей продукции. Этому способствует и современное высокоэффективное металлорежущее, кузнечно-прессовое оборудование, а также аппараты по переработке полимерных материалов. Кроме того, на АО «Упакмашавтомат» была разработана и внедрена комплексная система управления качеством, соответствующая всем требованиям международных стандартов.

Предприятие не только постоянно повышает качество своей продукции, но и стремится значительно расширить ее ассортимент. Так, в этом году на предприятии были изготовлены линии по расфасовке и упаковке жидких и сыпучих продовольственных товаров. Кроме этого, «Упакмашавтомат» расширил сферу своей деятельности, освоив выпуск оборудования по изготовлению ПЭТ-тары.

Недавно предприятие наладило производство компактных установок по переработке молока. Это эффективное оборудование позволяет перерабатывать до 400 литров молока за смену. А по заказу объединений «Бухарасут» и «Ферганасут» специалисты предприятия разработали линию по розливу и укупорке кефира «Данон», который производится совместно с российской фирмой «СМАК».

Сегодня в портфеле предприятия — более 50 заказов от различных компаний — производителей пищевой продукции на поставку оборудования. Но объем заказов, в том числе экспортных, может значительно увеличиться, когда 51 процент пакета акций будет реализован на биржевом и внебиржевом рынках, поскольку иностранный инвестор со своей стороны предоставит новое современное оборудование, комплектующие изделия, сырье и технологии. А совместная работа, как известно, увеличивает шансы на успех.

И. ШАБАРДИНА.

☑ *На мировой уровень*

ЧАЙ ПИТЬ, ПО ДУШАМ ГОВОРИТЬ...

На Востоке излюбленным напитком всегда являлся чай: Его целебные качества уже давно не подвергаются никаким сомнениям: черный чай обладает замечательным свойством регулировать наш жизненный тонус, зеленый же почитают едва ли не лучшим лекарственным средством от множества недугов, поскольку в нем представлена почти вся таблица Менделеева. Ко всему прочему, чай превосходно утоляет жажду летом, согревает зимой, наполняет душу радостью. За пиалой душистого чая незаметно летят минуты и душевные беседы с друзьями запоминаются надолго...

Вот уже два года в наших домах «главенствует» чай «Ташкентский» — продукция совместного узбекско-английского предприятия «Tashkent Tea Factory». Основными направлениями деятельности СП, успешно работающего на рынке Узбекистана, являются производство, расфасовка, упаковка, импорт черного и зеленого чая. Высококачественная продукция с «фирменными» слониками на коробках известна, пожалуй, каждому потребителю. Неповторимый вкус и аромат этого чая на целый день наполняют нас живительной энергией, и это не единственное достоинство узбекского чая № 1. Не случайно на конкурсе «Выбор года-2001», организованном Европейским центром маркетинговых исследований и Фондом социальных и маркетинговых исследований (Бельгия), лучшей признана продукция СП «Tashkent Tea Factory». Причем потребители сами выделили чай «Ташкентский» из целого списка всевозможных напитков.

За два года своего существования на предприятии было переработано 154 тонны чая — объем, надо сказать, немалый. Специалисты СП стремятся к тому, чтобы потребитель имел возможность приобретать на рынке только отменный чай. Поэтому на предприятии была организована специальная дегустационная лаборатория, сотрудники которой проверяют вкус напитка перед тем, как листья будут расфасованы по специальным целлофановым пакетикам и красочным коробкам. Вся производимая продукция сертифицирована в Национальной системе сертификации и по своему качеству соответствует всем требованиям межгосударственных стандартов на чай. Не останавливаясь на достигнутом, СП «Tashkent Tea Factory» ведет постоянную работу по расширению ассортимента выпускаемой продукции, повышению ее качества и конкурентоспособности. К пяти основным видам чая, разработанным здесь, прибавился еще один: два месяца назад на СП была запущена в эксплуатацию новая линия по производству чая «Акбар». И сегодня новый вид продукции постепенно начинает завоевывать симпатии отечественного потребителя.

И. КУЗЕВАНОВА.

НА СНИМКАХ: в цехе фасовки работа практически не останавливается; фасовка чая осуществляется на самом современном оборудовании.

Фото Т. НИГМАТУЛЛИНА.

УРОКИ ЛИДЕРСТВА

В Бектемирском районном хокимияте прошел семинар «Женщина как предприниматель в махалле», организованный институтом «Женщина и общество» при поддержке Фонда Конрада Аденауэра и фонда информационной поддержки предпринимателей «Закковат». Подобные семинары уже прошли в Ташкентской области и во многих столичных районах. Сегодня об итогах их работы рассказывает директор института «Женщина и общество» Наталья Михайловна МУРАВЬЕВА.

— Семинары мы проводим специально для женщин-предпринимателей и представителей махаллинских женсоветов. Некоторые женщины боятся начать собственное дело, потому что не разбираются во многих вопросах кредитной и налоговой политики. А на семинаре они изучают основы рыночной экономики, налоговую и кредитную системы, учатся составлять бизнес-планы. Многие идеи возникают спонтанно на семинарах, примером может служить идея объединить жительниц махалли, умеющих шить, в единый швейный цех. В нынешнем семинаре, к примеру, участвовала женщина-предприниматель, которая шьет детскую одежду. Полный набор для младенца, который в городе стоит 20 тысяч, у нее можно купить за две с половиной тысячи сумов. Но пока она не может развернуть дело широко, потому что нужны патент и сертификат, а это требует средств. Решить подобные проблемы помогают эти встречи на местах. Как пишут сами женщины в своих отзывах, здесь они узнают много нового для себя.

В рамках семинара часто проводится игра-тренинг, где слушательница может сыграть роль менеджера, банковского работника, даже министра финансов. Подобные тренинги меняют взгляды женщин, помогают им понять тонкости экономической политики в целом. Важно, чтобы женщины поняли, что в наше время предпринимателю невозможно обойтись без знаний. Многие и не подозревают, насколько важно знать положения Трудового и Семейного кодексов, поскольку эти знания служат своего рода гарантией для защиты собственных прав. Любой начальник «задушит» своими требованиями работницу, не знающую своих прав, положенных ей льгот и т. д. Если женщина знает законы, перед ней открыты все двери.

На семинаре было заслушано немало интересных докладов. Например, доктор наук Урсула Убершер читала лекцию об участии женщин Германии в политической жизни страны. Она упомянула, что в германском парламенте 33 процента и в бизнесе — около 30 процентов составляют женщины. Но эта цифра считается очень низкой — женщинам Германии хотелось бы, чтобы эта цифра выросла до 50 процентов. Была высказана и такая мысль, что женщина должна быть экономически независимой. Однако она только тогда будет востребована в политической и экономической сферах, когда будет достаточно образованна и информирована. Наших женщин надо учить политическому лидерству. Если вы начнете свое дело, вы будете значимы и независимы. И сможете передать свой опыт другим...

Айгуль КАЮМОВА.

РЫНОК ЛИЗИНГА РАСШИРЯЕТСЯ

Еще до недавнего времени некоторые нюансы законодательных документов тормозили лизинговую деятельность в Узбекистане. Было сломано немало копий, чтобы снять барьеры на пути внедрения лизинга в Узбекистане, который открывает новые возможности для развития деятельности отечественных предпринимателей. В немалой степени внесению изменений и дополнений в действующий у нас Закон «О лизинге» способствовали и специалисты компании «Узбек лизинг Интернейшнл АО». Эта компания сейчас — один из главных участников проекта технического содействия по развитию лизинга в странах Центральноазиатского региона, осуществляемого Международной финансовой корпорацией. За период своей работы она реализовала более 35 международных лизинговых проектов на $8,5 миллиона. На стадии рассмотрения и осуществления находятся еще ряд проектов на общую сумму $3,4 миллиона, а также проекты на 850 миллионов сумов.

О перспективах развития этого внебанковского инструмента наш корреспондент беседует с главным исполнительным директором этой компании Зафаром МУСТАФАЕВЫМ:

— Зафар Бурибаевич, поясните, пожалуйста, этот момент более подробно и с точки зрения преимуществ лизинга перед банковским кредитом.

— Недавний Указ Президента Республики Узбекистан «О мерах по дальнейшему стимулированию развития лизинговой системы» уже оказывает серьезное стимулирующее воздействие на расширение лизинговых операций в нашей стране.

Стоимость лизинговых услуг сейчас становится более доступной для клиентов компаний. Технологическое оборудование, завозимое на территорию Узбекистана для передачи в лизинг, освобождается от уплаты импортных налоговых пошлин и НДС при наличии соответствующего подтверждения банка. Кроме того, лизингополучатели освобождены от уплаты налога на имущество, переданное в лизинг. Ранее, например, этот налог выплачивался в размере 2 процентов от остаточной стоимости. Предоставленные этим документом льготы снизят стоимость лизинговых операций примерно на 40 процентов. А это значит, что деятельность лизинговых компаний отныне будет строиться по-иному, и они смогут конкурировать с банками, предоставляющими кредиты.

Более того, можно назвать ряд преимуществ лизинга перед кредитом. Лизинговые платежи относятся на себестоимость и уменьшают налогооблагаемую базу по налогу на прибыль. Не платится НДС по лизинговым платежам, а за счет ускоренной амортизации общий период уплаты налога на имущество сокращается в три раза. Оборотный капитал не отвлекается, и в то же время предпринимателю поставляется оборудование ведущих мировых и отечественных производителей. Хозяйствующие субъекты-лизингополучатели также освобождены от уплаты налога на имущество, переданное в лизинг, на срок действия договора лизинга. В отличие от банков лизинговые компании не привлекают депозиты и вклады населения, и их банкротство не окажет такого негативного воздействия, как, скажем, понижение финансового состояния банка.

- В мировой практике существуют два основных вида лизинга — оперативный и финансовый. Какой вид практикуется в Узбекистане?

- Наше законодательство практически не учитывает различия между понятиями «аренда» и «оперативный лизинг». Большинство сделок оперативного лизинга осуществляется за рубежом. У нас же нормы, регулирующие эти операции, распространяются только на финансовый лизинг.

- Почему сложилось именно так?

- Думаю, в силу того, что именно финансовый лизинг во всех странах успешно применяется в качестве альтернативного кредитования. А для предпринимателей малого и среднего бизнеса – это неплохой вариант для развития, тем более что многие из них порой просто не в состоянии выполнить все требования для получения, а главное — возврата банковского кредита. Взять хотя бы предоставление залога или финансирование не менее четверти стоимости проекта за счет собственных средств предприятия. Может ли начинающая свой путь в бизнесе фирма это обеспечить? Однозначно – нет. Так что финансовый лизинг в общем более доступен для предприятий, желающих приобрести импортное оборудование.

- За счет чего обеспечивается доступность?

- Представьте себе такую ситуацию, вы – предприниматель и вам необходима конкретная техническая установка для производства. Вы обратились в нашу компанию, которая явится для вас лизингодателем. Располагая соответствующими средствами, мы вполне способны приобрести необходимое вашей фирме оборудование и передать его вам в лизинг, оплатив, заметьте, всю его стоимость и не потребовав от вас минимального вклада в проект. Нюанс состоит в том, что переданное вам оборудование остается в нашей собственности до тех пор, пока вы не выплатите все лизинговые платежи.

- А если в какой-то момент моя компания стала неплатежеспособной, что будет с оборудованием?

- В этом случае или каком-либо другом нарушении обязательств по заключенному договору «Узбек лизинг» вправе забрать свое имущество. Ну а, если дело дошло до банкротства, наше оборудование отделяется от вашего имущества и возвращается нам.

- Учитывая сохранение за лизингодателем права собственности на оборудование, вы можете и не оформлять документы под залог?

- Да. И это еще одно преимущество лизинга по сравнению с кредитом. Предоставленные льготы создают более благоприятный климат для дальнейшего, а главное более широкого применения лизинга в нашей стране, который открывает предприятиям малого и среднего бизнеса новые возможности для приобретения основных средств. При этом предприятию вовсе не обязательно иметь в собственности оборудование, чтобы нормально работать и получать прибыль. Достаточно располагать правом использовать оборудование в течение конкретного срока, который оговорен в контракте. Особенно это удобно, если ваше предприятие не имеет средств для приобретения нужной установки, но имеет все возможности арендовать ее.

- Зафар Бурибаевич, какой тактики придерживается ваша компания, чтобы максимально снизить риск при заключении лизинговой сделки?

- Критерии отбора, безусловно, существуют, и это первая ступень на пути к минимизации риска. Поэтому наши эксперты рассматривают в первую очередь те проекты, которые направлены на расширение уже действующего производства или создание нового. При этом лизингополучатели должны иметь 1-й класс кредитоспособности, работать не менее одного года и иметь хорошую деловую репутацию. Финансовое состояние клиента должно быть таким, чтобы активы его в два и более раза превышали сумму финансирования. Система безопасности проявляется и в регулярном проведении диверсификации кредитного портфеля компании с тем, чтобы доля в одной отрасли не превышала 15 процентов от общего объема нашего. Конечно, особое внимание наши эксперты обращают на возвратность и срочность, исходя из анализа кредитоспособности потенциального заемщика нашего оборудования, не исключается и изучение ТЭО, окупаемость представленного нам проекта, его экономическая жизнеспособность и эффект в перспективе.

Суммы проектов — от $10 тысяч до $1,2 миллиона, при этом финансирование осуществляется как в сумах, так и в инвалюте. При этом необходимо отметить, что при финансировании проекта в СКВ погашение осуществляется в национальной валюте. Клиент сам выбирает поставщика и вид оборудования, мы лишь по его желанию можем посоветовать, исходя из производственной деятельности клиента. Процент залога составляет 50 процентов от суммы финансирования.

- Определены ли уже потребности узбекских предпринимателей на рынке лизинга?

- В общих чертах – да. Определены и сферы, более всего нуждающиеся в лизинговом оборудовании, — промышленные сектора экономики, строительная индустрия, пищевая, химическая, транспорт и услуги населению. Замечу, что рынок лизинга в нашей стране очень большой, на многих производствах требуется замена устаревшей техники.

- С какими организациями сотрудничает компания с целью придания большей привлекательности и разнообразия предоставляемым услугам?

- Любая компания выигрывает за счет расширения спектра услуг. В этом плане для нас оказался полезен опыт малайзийского «Мэй-банка», который много лет практикует финансирование международных лизинговых проектов. Сейчас мы не только предоставляем различные виды лизинговых услуг, но и оказываем их на уровне международных стандартов. Кроме того, у нас довольно тесные связи с коммерческими банками, с шестью мы заключили генеральные соглашения, на основе которых бизнесмен, обслуживающийся, например, в Национальном банке ВЭД РУз, «Асакабанке», банке «Ипак Йули» и других может дать заявку на лизинг, что очень удобно. Сотрудники в тот же день передадут его заявку, по которой мы немедленно начинаем работать.

Любая сделка, инициированная нашей компанией, должна иметь выгоду как для нас, так и для наших партнеров, среди которых есть авторитетные финансовые структуры. Результатом доверительных отношений является предоставление нашими акционерами кредитных линий. Так, по линии НБУ нам выделено 2 миллиона долларов в сумовом эквиваленте. Кредитная линия МФК в размере 2,5 миллиона долларов получила одобрение совета директоров этой организации, а на уже одобренные 2 миллиона американских долларов от ЕБРР завершается процесс заключения кредитного соглашения.

- Зафар Бурибаевич, каково ваше мнение по поводу дальнейшего развития лизинга в Узбекистане?

- В развитых странах лизинговые операции занимают более 30 процентов от всех инвестиций, мы постепенно тоже начинаем выстраивать этот рынок. Пока же очевидное торможение я вижу в недостаточном финансовом развитии фирм-лизингополучателей, отсюда и ограниченное количество лизинговых сделок. Кроме того, отсутствие единой базы данных по оборудованию, которое можно было бы профинансировать через лизинг, также не способствует интенсивности развития этого рынка. Конечно, в законодательных и нормативных актах, регулирующих лизинговые операции, многое еще предстоит доработать. Хотя бы с точки зрения избежания разночтений документов по отношению к Гражданскому и Налоговому кодексам, взаимоувязки их с национальными стандартами бухгалтерского учета. Это все принципиальные моменты в изменении правовых подходов к лизинговой деятельности. Впрочем, я склонен ожидать хороших результатов, усиления конкуренции в перспективе, так как для этого создаются все финансово-экономические и правовые предпосылки. •

О. САВЕЛЬЕВА.

СОЛЬ — ВСЕМУ ГОЛОВА

В столичном бизнес-центре прошел семинар-совещание производителей соли, организованный под патронажем ЮНИСЕФ. Его целью было решение такого глобального вопроса, как всеобщее йодирование соли.

Именно производители являются самым важным звеном в процессе йодирования соли, поэтому участниками совещания стали производители соли из всех регионов Узбекистана, представители различных ННО. Также был приглашен парламентский эксперт из Азербайджана Х. Ражабли, где недавно было принято законодательство по этому вопросу, и глава ассоциации производителей соли России Б. Апанасенко.

— Эта встреча поможет решить многие вопросы, — сказал директор Института эндокринологии профессор Саид Исмаилов. — Азиатский банк развития и Детский фонд ООН, в частности, обеспечили несколько узбекистанских фирм-производителей оборудованием для йодирования соли, а также предоставили калий йодат, с помощью которого и проходит этот процесс. К сожалению, исследования рынка сбыта показали, что только 55 процентов соли от общего потребления йодируется в достаточной мере. А ведь известно, что дефицит йода в организме приводит не только к воспалению щитовидной железы, но и к снижению уровня интеллектуального развития в среднем на 10 процентов... Более того, он также оказывает воздействие на развитие мозга плода у беременных, и последствия недостатка йода в организме являются необратимыми.

На семинаре были подняты такие вопросы, как альтернативные методы предотвращения йододефицита, создание спроса на товар через каналы производителей, государственный и внешний контроль за пищевой солью, производимой в Узбекистане и импортируемой из-за рубежа.

Эта встреча будет содействовать формированию ассоциации производителей соли в Узбекистане, которая будет вести пропаганду йодированной соли, займется закупкой калия йодата в соответствии с нашим законодательством.

Соб. инф.

☑ *Городу — красоту и зеленый наряд*

«ПИТЬ ВОЗДУХ» — С УМОМ

Специалисты поняли давно: облик улиц сегодня определяют не только архитектурные ансамбли и жилые постройки, но и зелень. Не случайно, чтобы придать «лицу» города только ему присущий рельеф, особенность очертаний, было решено засаживать отдельные улицы и кварталы одной породой деревьев. Так, в нашей столице появились платановые, кленовые, ясеневые, софоровые аллеи. Например, на улице Алишера Навои проезжие полосы отделены двумя рядами дубов. А четырехрядные посадки платана с каждой стороны тротуаров образуют закрытые тенистые аллеи — артерии пешеходного движения.

Собственно, это и есть те «новации» современного города, которые позволяют разнообразить его внешний облик за счет озеленения. Так, на центральной аллее города у памятника Скорбящей Матери на площади Мустакиллик платановые коридоры вдоль тротуаров дополняются строгими торжественными шеренгами можжевельника и плакучей шелковицы, контрастирующие с ландшафтным садом из экзотических хвойных и лиственных деревьев, красиво цветущих кустарников.

Помимо организации пространства улиц и перекрестков, зеленые насаждения принимают на себя «удар» выхлопных газов автомобилей первыми, снижают шумовое и ветровое давление. При сгорании только тонны угля или бензина кислорода расходуется столько, сколько требуется для годового дыхания 10 человек. А специалисты подсчитали, что гектар зеленых насаждений способен обеспечить кислородом более 200 человек.

В Ташкенте общая площадь зеленых насаждений составляет 15,5 тысячи гектаров, примерно треть из этого количества — парки, скверы, бульвары. Весь зеленый массив города может обеспечить кислородом более чем 2-миллионное население нашей столицы.

Но особого успокоения этот факт не дает. Эксперты придерживаются мнения, что с дальнейшим развитием в городе промышленности экологическая обстановка будет ухудшаться, поэтому уже сегодня необходимо усилить процесс озеленения города, дополнительного создания крупных парков. А за городом просто необходимо создавать на свободных территориях рукотворные леса, которые бы стали «легкими» города и обеспечивали для него «коридор вентиляции».

Это вполне возможно, поскольку у ташкентских специалистов накоплен большой опыт организации парков, скверов и площадей, выполненных в лучших традициях садово-паркового искусства Узбекистана: это площади Буюк ипак йули, современного аэровокзала, скверы у театра имени Алишера Навои и Дворца искусств. При этом образцом планировки может служить небольшой парк, расположенный недалеко от стадиона «Пахтакор». Так, композиционной осью парка служит широкая аллея с двумя фонтанами, которые удачно сочетаются с ландшафтом парка, который как бы ниспадает к широко разливающемуся здесь каналу Бозсу. Дополняется эта картина роскошной дубовой аллеей, протянувшейся вдоль улицы Шарафа Рашидова.

Хвойные деревья в известной мере позволяют добиться, чтобы и зимой наш город не терял привычного «зеленого» наряда. Так, к примеру, 20 гектаров можжевельника могут очистить воздух крупного города, хвоя — в 80 раз больше по сравнению с лиственными деревьями выделяет фитонцидов — полезных растительных веществ, уничтожающих вредную микрофлору и микрофауну. Поэтому хвойные породы — самые настоящие природные кондиционеры — особенно незаменимы на городских магистралях, где большая концентрация транспорта, загазованность и задымленность воздуха. И, когда говорят, «пьем воздух», это как раз относится к хвойным деревьям, которые особенно нужны зимой.

Так что, без преувеличения можно сказать, если сегодня мы не будем заниматься этими вопросами, завтра уже может быть поздно, поскольку безвозвратно могут быть утеряны многие уникальные кусочки живой природы, которые пока еще сохранились в первозданной, не тронутой человеком форме.

И. КУЗЬМИЧЕВ,
кандидат сельскохозяйственных наук.

ЧТОБЫ ЗНАТЬ СВОИ ПРАВА

Читателям периодической печати нашей республики хорошо знаком ежеквартальный журнал «Ҳуқуқ-Право-Law», выходящий на русском, узбекском и английском языках в Академии МВД Республики Узбекистан.

За четыре года, прошедшие со дня его основания, тираж издания вырос с одной до семнадцати тысяч экземпляров. И это не случайно.

Читатели по достоинству оценили то, что могут ознакомиться на его страницах с ходом правовых реформ, проходящих в стране и за рубежом, социальными процессами в Узбекистане, деятельностью правоохранительных органов, вопросами укрепления законности и правопорядка, борьбы с правонарушениями и преступностью.

Значительное место в журнале отводится проблемам демократии и прав человека, строительства правового государства, глубокому научному анализу достижений в области юриспруденции.

В дискуссионном клубе нашего издания регулярно обсуждаются проблемы различных отраслей права, вопросы либерализации и гуманизации наказания, психологические аспекты преступлений, правонарушений среди несовершеннолетних.

Подписчики регулярно получают информацию о новейших научных исследованиях, новостях в области законодательства, проектах готовящихся законов, о новых книгах по правовой тематике.

Авторитет журналу придает высокий научный уровень выступающих в нем авторов. За четыре года с интересными статьями на актуальные темы выступили 25 представителей различных зарубежных организаций. В их числе американские, английские, российские, украинские, австралийские, египетские ученые, а также представители различных организаций ООН в Узбекистане, сотрудники Интерпола и другие.

В 2003 году мы будем освещать такие актуальные проблемы, как-то формирование основ гражданского общества; верховенство закона и народовластия; законодательное обеспечение и национальная безопасность; политико-правовые предпосылки становления демократического государства; взаимоотношения общества, религии, права; либерализация уголовного законодательства и гуманизация наказания и другие.

М. КЕРЖНЕР,
заместитель главного редактора журнала, кандидат юридических наук.

НА ЗАЩИТЕ ПРАВ И СВОБОД — КОНСТИТУЦИЯ

На протяжении веков человечество искало способы оптимального варианта отношений между индивидом и властью. Проблема прав человека была одной из самых существенных причин острых классовых битв, различных войн и восстаний, поскольку права на жизнь, на уважение человеческого достоинства, на неприкосновенность личности, свободу совести и убеждений во все времена являлись необходимыми условиями существования личности. Каждое новое поколение, защищая права человека, часто ценою жизни добивалось их расширения, так же, как и свобод.

Главный смысл создания конституций заключался и заключается в обеспечении свободы и безопасности человека прежде всего от произвола государственной власти.

Одним из главных постулатов Конституции Республики Узбекистан является статья 13, которая гласит: «Человек, его жизнь, свобода, честь, достоинство и другие неотъемлемые права являются высшей ценностью». Эта основополагающая установка — одна из основ конституционного строя Узбекистана. Она предопределяет роль и значение, которые Конституция придает правам и свободам человека.

Существует два основных способа конституционного формирования прав и свобод — позитивный и негативный.

При позитивном способе Конституция устанавливает или констатирует, что субъект обладает определенным правом. Негативный способ представляет собой конституционное запрещение любому субъекту нарушать или ограничивать определенное право или определенную свободу.

Можно классифицировать права и свободы по содержанию соответствующих прав, свобод и обязанностей. Принято разделять права, свободы и обязанности на три основные группы.

Первая группа — это личные, или гражданские права, свободы и обязанности: право на жизнь, на личную неприкосновенность и т. д.

Вторая группа — политические, связанные с участием в управлении обществом и государством: право голоса, свобода собраний, обязанность защищать Родину и т. д.

Третья группа — экономические, социальные и культурные: право на труд, свобода труда, право собственности, обязанность платить налоги, право на образование, свобода творчества и т. д.

Третья группа — экономические, социальные и культурные: право на труд, свобода труда, право собственности, обязанность платить налоги, право на образование, свобода творчества и т. д.

Раскрывая категорию прав, отнесенных к первой группе, следует сказать, что граждане и государство взаимосвязаны друг с другом правами и обязанностями и реализация гражданами своих прав и свобод не должна противоречить законным интересам других граждан государства и общества в целом.

В статье 18 Конституции установлено, что все граждане Узбекистана имеют одинаковые права и свободы, равны перед законом без различия пола, расы, национальности, языка, религии, социального положения. Эту статью дополняет статья 19 Конституции, где подчеркивается, что права и свободы граждан, закрепленные в Конституции и законах, являются незыблемыми, и никто не вправе без суда лишить или ограничить их.

Право на жизнь образует первооснову всех других прав и свобод, складывающихся в этой сфере. Оно представляет собой абсолютную ценность, так как все остальные права утрачивают смысл и значение в случае гибели человека.

Статья 25 Конституции Республики Узбекистан подчеркивает, что каждый имеет право на личную неприкосновенность: «Никто, — говорится в этой статье, — не может быть подвергнут аресту или содержан под стражей иначе как на основании закона».

Принцип презумпции невиновности отражен в статье 26, устанавливающей, что гражданин считается невиновным, пока его виновность не будет установлена в законном порядке, путем гласного судебного разбирательства, при котором ему обеспечиваются все возможности для защиты. Эта же статья Конституции указывает, что никто не может быть подвергнут пыткам, насилию и другому жестокому, унижающему достоинство человека обращению, так же, как медицинским или другим опытам без его согласия.

Статьи 28 и 29 Конституции гражданам предоставляют право на свободное передвижение по территории республики, въезд и выезд из нее, на свободу совести и убеждений.

Большое внимание в Конституции Республики Узбекистан уделено вопросам свободы совести и религиозных убеждений.

Статья 31 Конституции гласит: «Каждый имеет право исповедовать любую религию или не исповедовать никакой. Недопустимо принудительное насаждение религиозных взглядов».

Принятие в 1992 году первой Конституции Республики Узбекистан положило начало активной законотворческой работе в области прав человека. Человеческие ценности получили соответствующий приоритетный статус в нашей стране — это комплекс принципов и норм международного права, Устава ООН, Всеобщей декларации прав человека и других международных пактов по правам человека.

Провозглашенные Конституцией Республики Узбекистан права и свободы граждан реализованы на практике, так как государством была поставлена цель — благополучие своих граждан и забота о них, гарантии прав человека, стабильность и достойная жизнь каждой семье, уверенность в будущем всем гражданам Узбекистана.

Г. УТЕПБЕРГЕНОВА,
преподаватель кафедры «Государственное право и управление» ТГЮИ.

☑ *Их наградила Родина*

НАУКА О ДУШЕ

Указом Президента Республики Узбекистан от 23 августа 2002 года Озоду ШАРАФИДДИНОВУ — главному редактору журнала "Жахон адабиёти" было присвоено звание "Узбекистон Кахрамони".

Наш нештатный корреспондент Галина Востокова встретилась с Озодом Обидовичем, и вот что он рассказал о своей жизни, работе, отношении к литературе и современному литературоведению.

— На свет я появился в селе Кайнар под Кокандом. "Кайнар" значит "кипящий". В окрестностях села были, да и сейчас есть, несколько целебных источников. Им поклоняются, они дают людям излечение от разных хворей.

Мама была смышленой, активной, самостоятельной. Оставшись без мужа с тремя детьми, сначала работала продавцом в магазине, потом стала продвигаться и по общественной линии, возглавляла районные организации, работала инспектором Министерства торговли. Из-за сильной занятости она не могла уделять нам много времени, так что воспитывала меня с сестрами в основном бабушка. Она очень любила литературу, хотя читать сама и не умела, и считала лишь до пятидесяти. В 1935 году мы переехали в Ташкент. И здесь вместе с нею частенько ходили в театр им. Хамзы. Она всячески поощряла чтение, часами могла слушать народные поэмы, дастаны, сказания о Гор-оглы, Алпамыше.

— Отсюда и пришла любовь к литературе?

— Отчасти. Едва я научился складывать буквы, мне в руки попал рассказ Ованеса Туманяна "Гикор" — о сироте, вынужденном скитаться по подворьям. Мне было его очень жалко, я чуть не плакал, читая. Хотелось раздобыть еще какие-нибудь интересные книги. Я отправился в магазин. А там не знал, как спросить беллетристику, потому что путался в двух похожих словах "адабиёт" и "табият". Но добрый продавец объяснил, что, раз я хочу читать рассказы, надо мне посмотреть в разделе "адабиёт" ("литература"). И сам подобрал мне книги, которые я прочел очень быстро. Но настоящая страсть к чтению возникла, когда мне в руки попали "Приключения Тома Сойера". Я не расставался с этой книгой в коричневом переплете, даже когда копал землю или ходил за водой. Я читал ее раз десять и запомнил почти наизусть. Мне хотелось сбежать в Америку, чтобы познакомиться с этим замечательным мальчишкой. Позже я прочитал все произведения Марка Твена, включая "Янки при дворе короля Артура". И для меня никогда не существовало вопроса — кем быть? Я знал, что работа моя обязательно должна быть связана с книгами. С 6-7 класса начал писать стихи. Как я понял потом — совершенно беспомощные. Но я носил их по редакциям. К чести их сотрудников, меня встречали там очень ласково, хоть и не печатали. А потом я пришел в Дом детского творчества, где Хасан Пулат, возглавлявший литературный кружок и погибший позже на войне, объяснил, наконец, очень деликатно правила стихосложения, дал представление о рифмах, ритме, цезурах...

Закончив школу с золотой медалью, я поступил на филфак САГУ. Окончив университет, я продолжил образование в аспирантуре в Москве, в НИИ мировой литературы Академии наук. Оглядываясь назад, могу сказать, что я тогда был юношей достаточно самонадеянным. И пока мои товарищи аспиранты мучились над первыми страницами диссертации, я за две недели написал целых 120 и предоставил их моему руководителю Корнелию Лициановичу Зелинскому. Однако уже законченная рукопись вернулась ко мне с пометками Зелинского: "Чепуха!", "Ерунда!" и так далее. Именно тогда, при пересмотре своей работы, стал учиться настоящему глубокому научному подходу, критическому мышлению, стал развивать тему языкознания, отмеченную руководителем, как наиболее удачную в работе. В общем, аспирантский период — со множеством интереснейших диспутов, с кипением культурной жизни — оказался очень полезным в смысле моего созревания как литературоведа.

Вернувшись в Ташкент после защиты диссертации, я сразу был принят на должность старшего преподавателя кафедры узбекской литературы филологического факультета, где и работал позже в качестве доцента и профессора до 1996 года.

Я написал более 500 статей и двадцати книг. Одной из наиболее значительных работ я считаю сотрудничество в авторском коллективе из 6 человек, который готовил академическое издание "История узбекской советской литературы", за что мы были награждены Государственной премией им. Беруни. Были и многие другие премии в разных литературных конкурсах. И подготовка к защите около сорока аспирантов. И получение звания "Заслуженный деятель науки", а также Золотой медали университета — за безупречную преподавательскую работу и, наконец, совсем недавно — медали "Олтин Юлдуз".

— А не сказывался ли профессионально-критический подход на отношениях с коллегами-литераторами?

— Я всегда был достаточно аргументирован. И поэты, писатели, чье творчество я разбирал, если и обижались когда-либо, то не подавали виду. Сложнее были отношения с бюрократическим аппаратом Союза писателей.

Доходило ведь до абсурда... В 1947 году администраторы от литературы разбирали стихи Зульфии, в которых описывалось, как девушка с парнем, взявшись за руки, гуляли по берегу Амударьи. Так выказывалось возмущение: кто это они, когда это было, почему они просто гуляют, а не демонстрируют патриотические чувства? А позже последовало указание — бить "ремаркизм". Так один из выступающих говорил: "Я, конечно, не читал Ремарка, но знаю, что он мешает нашей литературе развиваться в заданном направлении!". То есть зачастую борьба шла не за качество литературы, а за псевдоидейность, чистоту рядов – с противопоставлениями и междоусобицами. В какой-то степени эти негативные проявления сохранились и поныне.

Поэтому я считаю особенно важным воспитание детей, подростков в плане критического мышления. Первой обязанностью школы является подготовка человека к самостоятельной жизни, воспитание в нем способности самостоятельно разбираться в сложных ситуациях, умения оценивать людей и ситуации, принимать решения.

Школьник должен на всю жизнь подружиться с книгой, не представлять своих дней без духовной пищи.

Далее, думаю, что и в школе и в вузе слишком мало времени уделяется изучению мировой литературы. А человек, какую бы специальность он ни избрал, должен быть культурно осведомленным, что невозможно без знакомства с произведениями мастеров слова самых разных стран и эпох.

Что же касается проблем литературоведения, то, думаю, нам следует значительно глубже изучать труды по языкознанию и литературоведению мыслителей Средней Азии прошлых веков. У нас ведь имеется грандиозное наследие, остающееся почти неосвоенным. И в то же время за последние десятилетия наука топчется на месте, не было создано ни одного серьезного течения, ни одной плодотворной теории, а понятие "реализм" настолько расплывчато, что при массе псевдотрудов на эту тему никто толком не может объяснить, чем оно характеризуется конкретно. Ведь на полном основании реалистами можно назвать и писателей XII-XIV веков, и Шекспира. Мы не очень далеко ушли от Аристотеля, заменив определение "Литература — подражание природе" на "Литература отражает действительность".

Хотелось бы также переломить евроцентризм и сказать веское слово нашей Родины на уровне мировой литературы. Ведь наши предки создавали шедевры. По большому счету Джалалиддин Руми с его "Маснави" перекликался с древнегреческими философами, а такие взгляды Яссави, как борьба со своими чрезмерными желаниями и жизнь с пользой для мира, были общими с мировоззрением Диогена. Все мы дети одной Земли.

— Вот мы и подошли к вашей нынешней деятельности в качестве главного редактора журнала "Жахон адабиёти". Вас называют его основателем и вдохновителем...

— В какой-то степени... Дело было так. С обретением независимости наша республика, с одной стороны, стала более открытой миру, а с другой — усугубилась ее обособленность. И, несмотря на то, что осталось ощущение братства с деятелями культуры соседних республик, уменьшилось количество контактов, обнаружилась острая нехватка объективной информации о жизни и творчестве литераторов зарубежья. В одном из малотиражных молодежных журналов я поднял эту проблему в небольшой статье. А осенью 1996 года наш Президент не просто отметил ее, но и дал указание о создании журнала "Жахон адабиёти" ("Всемирная литература", один из трех журналов этой тематики во всех странах СНГ) и назначении меня главным редактором. В августе 1997 вышел первый номер. Творческая палитра журнала очень широка. В основном она представлена современной художественной литературой, но публикуем интересные материалы и времен античности, средневековья, а также произведения публицистические, фольклорные. В ближайших планах роман турецкого писателя, действие которого происходит в XIII веке; мемуары князя Голицына "Записки оставшегося в живых"; "Снежный волк" Германа Гессе; главы романа Оруэлла "1984" – о развале тоталитарной системы; публицистика Дж. Свифта, "Государь" Макиавелли; пьесы Бертольда Брехта; статья о ритуальной магии "Последние тайны старой Африки"... Особенно интересной мне кажется одна из публицистических статей футуролога Тоффлера — с оригинальным взглядом на историю общества. Он привлекает внимание к проблеме адаптации людей — особенно среднего и пожилого возраста в быстро меняющемся мире, когда через каждые 11 лет кардинально меняется все окружение – от предметов быта до мировоззрения...

— И в заключение традиционный вопрос о ваших близких. Ваша семья является образцово-интеллигентной. Супруга, Шарофат Кушбаева, долгие годы проработавшая редактором группы дублирования на "Узбекфильме", тоже филолог по образованию. А кто-нибудь из ваших детей унаследовал от родителей страстную любовь к литературе, лингвистике?

— Конечно. Дочь Мухаббат стала специалистом по русскому языку, доцентом Института мировых языков. А сын Шерзад работает в издательстве "Маънавият". Алишер же выбрал профессию юриста, является начальником следственного управления МВД, получил звание заслуженного юриста РУз. Литературоведом стала внучка Шахида, а востоковедами — Саодат и Музаффар. Всего же у меня десять внуков и три правнука.

— Прекрасно, когда в преклонные годы человек окружен заботой и почитанием близких. И мы, желая счастья и здоровья вам и вашей семье, еще раз поздравляем вас с присвоением столь высокого звания — "Узбекистон Кахрамони".

НА СНИМКЕ: О. Шарафиддинов и Ш. Кушбаева.

☑ *Моя махалля*

ПЕДАГОГ-ОРГАНИЗАТОР — ЭТО СЕРЬЕЗНО

В рамках решения хокима г. Ташкента «О совершенствовании деятельности центров социальной адаптации» активизировалась деятельность комиссий по делам несовершеннолетних в каждом районе. В одном из них — Акмал-Икрамовском районе столицы — побывал наш корреспондент.

С недавнего времени здесь при каждом махаллинском комитете введена новая должностная единица — педагог-организатор, задача которого — помочь молодежи найти полезное занятие, организовать досуг.

Для того, чтобы стать педагогом-организатором, в первую очередь необходимо завоевать уважение среди жителей своей махалли. Именно по рекомендации махаллинского комитета и выбирается человек на эту должность. Естественно, что он должен иметь педагогическое образование и свободно находить общий язык с молодежью. Этот факт немаловажен в работе педагога-организатора, ведь не каждый родитель доверит, пусть даже частично, воспитание своего ребенка неизвестному и совершенно постороннему человеку.

Благодаря тому, что педагог-организатор работает в тесном сотрудничестве с махаллинским комитетом и соответственно с комиссией по делам несовершеннолетних, результаты уже налицо. Сразу на местах выявляются дети из неблагополучных, малообеспеченных и малоимущих семей, которые нуждаются в повышенном внимании со стороны руководства схода граждан и, конечно же, самого хокимята района. Помимо этого, ведется работа с детьми-инвалидами и сиротами, а также с подростками, состоящими на учете в районном отделении внутренних дел.

Для тех педагогов-организаторов, которые нуждаются в приобретении дополнительных навыков в своей работе, в районном хокимяте специально еженедельно проводятся теоретические занятия, где разъясняются новые методы работы с молодежью и подростками.

На этих занятиях также присутствуют председатели махаллинских комитетов, директора школ и других учебных заведений, расположенных в районе, представители комитетов женщин, махаллинские сардоры и активисты общественного движения молодежи «Камолот». Совместными усилиями они разрабатывают план работы, который впоследствии и претворяется в жизнь.

М. ЯКШИГУЛОВА.

☑ *Отовсюду обо всем*

ОТНОШЕНИЕ К ДОЛГОЖИТЕЛЯМ

В стране фараонов. В одном из древнеегипетских папирусов есть поздравление ко дню рождения, посланное учениками своему учителю музыки. В послании они выражают свое восхищение перед учителем, который и в 110 лет сохранил прекрасное здоровье и молодой задор.

Говорят, что так относились молодые люди в Древнем Египте не только к своим учителям.

Интересно, что в этой стране уже в те времена лечили различные заболевания разные специалисты: болезни печени — одни, заболевания селезенки — другие, заболевания прямой кишки — третьи и т. д. Что касается парных частей тела и различных органов (руки, ноги, глаза, уши), то надо было знать точно, в какой стороне (левой или правой) у вас болит, поскольку врач, лечащий левый глаз, принимал в одном месте, а тот, который специализировался по левому глазу, — в другом. Уход за больными осуществлялся бесплатно, а за чистотой в общественных местах следила особая полиция жрецов, имеющая огромные полномочия. С грязью в то время не церемонились.

В Китае. С незапамятных времен и по сей день в Китае существует непписаное правило: старость заслуживает уважения. Отношение к предкам было и остается необыкновенно сердечным, теплым. Заболевал ли кто из родителей, старший сын не отлучался из дому, чтобы в любую минуту быть рядом с больным. Умер ли кто из родителей, сын обязан носить траур по усопшему три года, он не имеет права путешествовать, а для жителя Китая это немалая жертва: никто на свете не любит так страстно путешествовать, как китайцы. Более того, похороны кого-то из предков ложились тяжелым финансовым бременем на семью.

В Китае вы — никто, пока не состаритесь. С этого момента начинается прекраснейшая пора вашей жизни. Любое время дня и ночи — только ваше время, для вас, для ваших развлечений. Время ловить рыбу, слушать птиц, мечтать. Наконец-то вы живете без забот, всеми уважаемый, с улыбкой на морщинистом лице. Вообще нигде столько не смеются, как в этой стране. И не только в старости.

В Анголе все люди мечтают дожить до возраста «мбута». Слово «мбута» означает «старый, благородный». Мбута часто становится представителем общины. До сих пор в подсознании ангольской молодежи сохраняется чувство уважения к фигуре мбута. В Заире существует поговорка: «Деревня без стариков — все равно что лачуга, съеденная термитами».

Африканская философия рассматривает жизнь как вечный круг, в котором бесконечным вихрем кружатся рождение и смерть. Старость представляет собой связь между живыми и мертвыми. Она может многое, на что молодость еще не способна. В Мали даже говорят: «Когда умирает старый человек, умирает целая библиотека».

В Индии. Старая Индия всегда с большим почтением относилась к пожилым людям. В то же время предостерегала от старости пустой, праздной. На никчемную старость обращал внимание Будда. Он говорил: «Кто в жизни ничего не слышал и не понял, тот состарился подобно ослу».

Как-то в горах Керала повстречал я слепого старика. Он сидел под тенью большого дерева. На мой вопрос: «Что такое счастье?» — ответил: «Не чувствовать потребностей». Когда же прибежал его внук, он подсел к деду и взял его за руку. «Уйди, — сказал мне слепец. — Мы должны петь». Они сидели, обратив лица к лучам заходящего солнца, и пели. Пели о том, как на землю опускается ночь.

☑ *Своими глазами*

Испания прекрасна, но жить там нелегко

Не секрет, что бытует в народе такое мнение, будто жизнь за границей — сказка с «молочными реками и кисельными берегами». Это мнение укрепляют и передачи по ТВ типа «Клуба путешественников», рекламные ролики туристических фирм, а также восторженные рассказы тех, кому посчастливилось отдохнуть в дальнем зарубежье. Но подобной восторженности не увидишь у тех, кто пожил в дальних странах подольше, кто там работал или учился.

Давайте послушаем впечатления, например, вернувшегося из Испании преподавателя испанского языка для иностранцев УзГУМЯ, аспиранта Дильмурада Хаитова.

— Конечно, — говорит Дильмурад, — Испания — это Испания. Прекрасная страна, подарившая миру таких выдающихся личностей, как Сервантес, Лопе де Вега, Гойя, Эль Греко, Рафаэль и других, страна с множеством исторических памятников, красивой природой, богатая в культурном плане. Все это привлекает в Испанию миллионы туристов. Здесь есть на что посмотреть, где отдохнуть и от чего прийти в восторг. Например, меня поразило здание университета «Алькала де Энарес», находящееся в 30 километрах от Мадрида. Оно сооружено в XIV веке и поражает своей красотой и величием. И вообще многие учебные заведения в Испании, как и во многих странах Европы, имеют многовековую историю, свои традиции...

Но, наверное, нельзя постоянно быть в «розовых очках», если собираешься учиться или работать и жить в этой стране. За всем тем, что в первую очередь показывают туристам, есть повседневные будни и заботы ее жителей и тех, кто приехал сюда не на отдых. А эти будни, конечно же, — со своими сложностями, проблемами.

Например, стипендия студента-иностранца колеблется (в зависимости от того, бакалавр вы или аспирант) от 600 до 900 евро в месяц. По нашим меркам, это более чем достаточно, тем более для студентов. А прожить на эту стипендию в Испании очень сложно. Вот лишь несколько факторов, которые сильно бьют по карману. К примеру, если вы захотите снять для себя

«среднюю» квартиру, то в зависимости от места расположения, площади, уровня комфорта это обойдется в сумму от 350 до 700 евро. Поэтому многие студенты предпочитают снимать квартиру в складчину, что дешевле, хотя и не всегда удобно.

Что касается коммунальных услуг, то, проживая в Испании, вы научитесь экономить буквально везде. 1 кубометр холодной воды стоит 1,5 евро, а такой же объем горячей воды обойдется уже в 4-6 евро. Газ продается в специальных баллонах и даже при самом бережном использовании его вряд ли хватит на месяц, а стоит баллон очень дорого.

Проезд на автобусе в один конец — 0,75 сантима, в метро — 1 евро. Правда, можно приобрести карточку на 10 поездок за 4 евро, что очень выручает. Но ведь ездить приходится очень много, и не всюду ходит общественный транспорт.

А вот «женский взгляд» на те же вещи преподавателя испанского языка и литературы Мохиры Ибрагимовой, прошедшей курсы повышения квалификации в Мадридском университете:

— Часто, получая стипендию в 780 евро, я ловила себя на мысли, как бы я хорошо могла прожить на эту сумму дома. В Испании же на эти деньги жить было нелегко. Я никогда прежде не задумывалась, что все-таки экономнее: купить продукты на рынке и готовить еду дома или питаться в кафе? Дома — и вкуснее, и дешевле. А вот в Испании на эту тему приходилось размышлять часто. Для примера приведу цены на ряд «стратегических» продуктов: литровая бутылка масла стоит 1,5 евро, хлеб — 0,5 евро, пять килограммов картошки — 3 евро, килограмм мяса — 6 евро, килограмм лука — чуть больше 1 евро. Если все это «сложить» в нормальный обед или ужин, и, учитывая, что кушать надо каждый день, то получится приличная сумма. Но затраты на продукты — полбеды, вторая половина проблемы — приготовить пищу, экономя воду, газ или электроэнергию. Поэтому многие испанцы в целях экономии не готовят дома, если готовка отнимает более получаса времени, а предпочитают питаться в кафе, что тоже недешево.

Если же вы хотите приобрести одежду, то в Испании к вашим услугам множество магазинов, где проводятся сезонные распродажи. Цены снижают порой на 50 процентов, и это очень выгодно покупателям. Однако приходится потратить время, чтобы найти такие магазины, да и скидки бывают не на все, что тебе нравится.

Разумеется, во время учебы можно подработать, и около 90 процентов испанских студентов подрабатывают рекламными агентами, официантами, продавцами, но это, конечно же, сказывается на учебе.

Конечно, для моих собеседников поездка и учеба в Испании запомнятся надолго. Они смогли увидеть много нового, интересного, познакомиться со всемирно известными памятниками, культурой, традициями, обычаями этой страны. Но, как они признались, долго прожить там они бы не смогли. Как говорится: в гостях хорошо, а дома — лучше...

Руслан РАСУЛОВ.

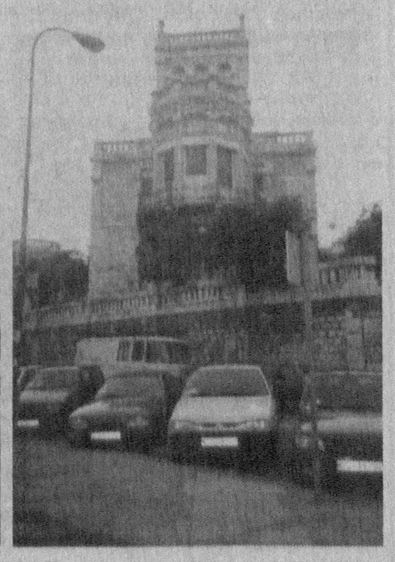

☑ *Идет осенний призыв*

СОЛДАТ ПО ОСЕНИ СЧИТАЮТ

За последнее время кардинально изменилось отношение молодых узбекистанцев к службе в рядах Вооруженных Сил республики. Ныне уже не устраивают больших митингов по пропаганде службы в армии. Очевидцы в лице начальников отделов по делам обороны убеждают нас, что современная молодежь буквально горит желанием пройти определенную школу мужества и стойкости. То же самое утверждает и сегодняшний наш собеседник — начальник отдела по делам обороны Хамзинского района города Ташкента подполковник Рустам ДЕХКАНБАЕВ:

— Действительно, иногда нам, сотрудникам отделов по делам обороны, работающим на весеннем и осеннем призывах, становится немного неловко, а иногда даже обидно, что зачастую приходится отказывать в призыве на срочную военную службу молодому человеку. Существует масса объективных причин для подобного отказа, в том числе это и проблемы со здоровьем, и сложное семейное положение. В качестве примера могу привести случай из нынешнего осеннего призыва. Хамзинцу Максиму Бобылеву не позволяет проходить воинскую службу его семейное положение, и по закону ему предоставляется отсрочка призыва на несколько месяцев. Однако, несмотря на этот факт, и сам парень, и его мать, Галина Бобылева, упорно настаивают на немедленном призыве в ряды Вооруженных Сил Узбекистана. Аналогичная же ситуация складывается и с Абдулатипом Раззаковым, также жителем нашего района, у которого в случае призыва его в армию, как говорится, без присмотра остаются престарелые родители. В этом случае также законодательные акты не позволяют призвать юношу в армию, но и он сам, и его родители настаивают на этом. Конечно, такие ситуации обнадеживают и радуют нас, работников отделов по делам обороны, однако и граждане, на мой взгляд, должны проявлять понимание в этом вопросе.

— Наверняка раньше у вашего ведомства таких «проблем» не было...

— Да, всего каких-то лет шесть-семь назад офицерам отделов по делам обороны совместно с представителями органов внутренних дел приходилось буквально разыскивать призывников, проводить с ними разъяснительную работу, а иногда и наказывать за уклонение от службы в армии. К счастью, нынешняя программа, ориентированная на патриотическое воспитание будущих защитников страны, начинает себя оправдывать. Сегодня не только молодые парни, но и их родители, как видим, уже не считают нужным делать что-либо для уклонения от службы. Все получается совсем наоборот. Сегодня наши граждане начинают понимать, что за их спиной находится не какой-то абстрактный образ, а родной дом, родители, младшие братья и сестры, родные и друзья, которые верят в силу своего государства.

— Как вы считаете, есть ли какой-либо другой фактор, влияющий на то, что нынешнее поколение узбекистанских парней так рвется в ряды Вооруженных Сил?

— В наше время каждый из парней понимает, что, пройдя службу в армии, он не только получит новые знания, которые пригодятся ему в дальнейшем, не только станет крепче в физическом плане, дисциплинированнее, но и ему будет проще устроиться на работу. Ведь многие руководители предприятий, учреждений, частных и коммерческих структур хорошо понимают — тот, кто прошел армейскую службу, к любому поручению, к любому заданию будет относиться ответственно и добьется выполнения поставленной задачи. К тому же молодые люди, уволившиеся в запас из Вооруженных Сил, и сами знают, что после службы им всегда будет предложена интересная работа в любой из отраслей народного хозяйства. И там ко вчерашнему солдату всегда отнесутся с полным доверием и уверенностью в исполнении каждого поручения. Таким образом, как можно убедиться на деле, современная армия это не только хорошая школа мужества, но и отличная школа жизни настоящего мужчины.

Подготовил А. ЛАРИН.

НА СНИМКАХ: ответственный отбор идет на всех стадиях призыва, включая также медицинский осмотр; первое «настоящее» построение.

Фото автора.

Что? Где? Когда?

с 28 октября по 3 ноября

— в кинозале «Кино олами» ЦДО ВС РУз зрители смогут увидеть новый американский фантастический боевик «Власть огня». В главной роли М. МакКонэхью. Начало сеансов: **с 28 октября по 1 ноября** — в 12, 14.30 и 19.30. **2 и 3 ноября** — в 12, 14.30, 19.30 и 21.30. Также в эти дни в кинозале будет демонстрироваться остросюжетный фильм с Вин Дизел и Сэмюэлем Л. Джексоном в главных ролях «Три икса». Начало в 17 часов.

29 октября

— в ГАБТе имени Алишера Навои опера С. Рахманинова «Алеко». Начало в 18 часов.

30 октября

— в Ташкентском театре оперетты в рамках цикла для юношества «Музыкальная шкатулка» пройдет концерт хоровой музыки;

— в городском комплексе дополнительного образования состоится заседание «круглого стола» на тему профилактики травматизма на дорогах и безопасности дорожного движения. В мероприятии примет участие представитель УБДД ГУВД столицы. Начало в 15 часов.;

— в театре «Ильхом» спектакль по произведениям А. С. Пушкина «Подражание Корану». Начало в 18.30;

— в киноконцертном зале «Зарафшан» музыкальный спектакль «Божественная комедия». Начало в 19 часов.

31 октября

— в Республиканском театре кукол дети смогут увидеть спектакль по сказке А. Колесникова «Карлик-Нос». Начало в 12 часов;

— в Доме кино будет демонстрироваться комедийный фильм режиссера Джейна Роуча «Остин Пауэрс — З. Голдмембер». В главных ролях — Майкл Майерс, Денни Де Вито. Начало сеансов в 13, 15.30, 18 и 20.30;

— в театре «Аладдин» спектакль по пьесе Х. Бойчева «Полковник Птица». Начало в 19 часов.

1 ноября

— в Молодежном театре Узбекистана спектакль для детей по сказке В. Шульжина и Ю. Фридмана «Приключение Фунтика». Начало в 11 часов;

— в Академическом русском драматическом театре Узбекистана спектакль по пьесе В. Мережко «Двое с большой дороги». Начало в 18.30.

2 ноября

— в киноконцертном зале «Зарафшан» начнутся гастроли Российского театра кукол. Дети смогут увидеть музыкально-игровое представление А. Коваженкова «Тише мыши, кот на крыше, или Давайте жить дружно!». Начало спектаклей в 12, 14 и 16 часов;

— в театре «Ильхом» спектакль по произведениям А. С. Пушкина «Свободный роман». Начало в 18.30.

3 ноября

— в кинотеатре «Казахстан» зрители увидят: в 12 и 17 часов — триллер с Вэлом Килмером в главной роли «Море Сэлтона»; в 14.30 и 19.30 — боевик режиссера Роба Коэна «Три икса»;

— в ГАБТе имени Алишера Навои днем — балет И. Морозова «Доктор Айболит» (начало в 12 часов); вечером — опера В.-А. Моцарта «Свадьба Фигаро» (начало в 17 часов);

— в театре «Аладдин» пройдет музыкальное пародийное шоу «Караван звезд». Начало в 18 часов.

ВНОВЬ — В ПОБЕДИТЕЛЯХ

Национальный совет Общества Красного Полумесяца (НС ОКП) Узбекистана для молодых волонтеров этой неправительственной некоммерческой организации проводит учебные семинары в различных учебных заведениях, на предприятиях и в махаллях.

Недавно в Национальном парке имени Алишера Навои состоялись соревнования санитарных дружин столицы. Они помогли оценить полученные в учебных мероприятиях знания волонтеров. Организаторами состязаний, в которых приняли участие 34 команды, выступили городской совет Общества Красного Полумесяца Узбекистана, Управление по чрезвычайным ситуациям и Главное управление здравоохранения города Ташкента.

Победителем соревнований стала команда завода «Алгоритм». Она получила право представлять Ташкент республиканских соревнованиях, которые пройдут в 2003 году. Кстати, на предыдущих аналогичных соревнованиях первое место тоже было за этой командой.

Эльбек ХАЛИКОВ.

РАДИОМОЙКА

На днях в Ташкенте прошла необычная акция. Диджеи, журналисты и прочие работники телерадиокомпании «Орият» занимались работой, не совсем соответствующей их статусу. Они... мыли машины.

PR-акция проводилась очень просто. Были на вскидку выбраны две автомойки, и целый день с десяти утра до пяти вечера сотрудники радиостанций «Орият Доно» и «Орият FM» бесплатно мыли машины всем, кто этого желал. Мыли достаточно качественно с точки зрения хозяев автомоек: «Пару дней тренировок, — говорили они, — и можно смело принимать на работу».

Ребята и девушки, стоит сказать честно, от работы не отлынивали. Самые популярные радиоведущие, которые, казалось бы, ничего, кроме как говорить в микрофон, не умеют, протирали стекла, мыли шампунем колеса, убирали салон. Не «халтурил» никто. Хотя, признаться, довольно немаленький микроавтобус «Мерседес» вызвал только тихие возгласы ужаса. Но тем не менее был самым тщательным образом вымыт и вычищен. Все — от водителей до директора ТРК — занимались очисткой и мойкой автомобилей вне зависимости от их марки, загрязненности и размера.

— Да, я не мастер работать руками, — сказал ведущий эфира Игорь Ганкин, — но стараюсь изо всех сил, так, чтобы люди знали — мы умеем делать намного больше, нежели думают некоторые, и, кажется, мы это доказали!

Соб. инф.

Спорт

☑ *Футбол*

Наши — в четвертьфинале

В Катаре на молодежном чемпионате Азии по футболу определились первые четвертьфиналисты. Ими стали сборные Кореи и Узбекистана. В заключительных матчах группы «А» корейские футболисты сыграли вничью с командой Таиланда — 0:0, а наша дружина обыграла сборную Катара со счетом 5:4.

Второй поединок начался бурными событиями. Уже на третьей минуте после углового, поданного Александром Гейнрихом, Ярослав Крушельницкий в сутолоке у ворот протолкнул в них первый мяч.

Минуту спустя, не дав узбекистанцам сполна ощутить радость успеха, хозяева чемпионата сравняли счет. Разящий удар при полном попустительстве четырех защитников нанес Аль Али Мари.

До перерыва соперники постоянно «обменивались» опасными моментами, однако вратари Игнатий Нестеров и Салман Аль Ансари были на высоте. Особенно запомнились дуэли Нестеров — Абдулла Машхал и Ансари — Гейнрих.

В конце концов узбекистанский форвард трижды оставил не у дел своего оппонента — на исходе первого тайма, со штрафного, в самом начале второго, используя отскок на розыгрыше очередного углового и в середине заключительной 45-минутки, когда нападающий заметил прострел Шавката Саламова с левого фланга.

Машхалу удалось добиться своего лишь однажды — с пенальти, вновь уравнивая шансы сборной Катара — 4:4.

Но удержать равновесие до финального свистка арабы не смогли. Затяжную атаку узбекистанцев удачно завершил Джасур Хасанов.

В рамках 1/4 финала сборная Узбекистана, скорее всего, встретится с командой Чили, которая в последнем групповом матче поспорит с футболистами Вьетнама.

Ю. ЛИТВИНОВ.

Спортивный праздник для ветеранов

В Ташкенте на базе УзГосИФК состоялся республиканский фестиваль спорта для ветеранов.

Заслуженные люди Узбекистана, снискавшие славу на отечественных и зарубежных аренах, померялись силами в 7 видах программы.

Представители столицы доминировали почти во всех дисциплинах. Так, в турнирах по баскетболу, бадминтону и теннису они заняли первые места, а в соревнованиях по шахматам и настольному теннису — вторые.

В турнире по футзалу ташкентцы участие не принимали. Здесь лучшей была команда из Намангана.

С. ДУМА.

Мозаика соревнований

СПОРТИВНАЯ ГИМНАСТИКА. В Париже завершился предпоследний раунд розыгрыша Кубка мира. На данном этапе, как, впрочем, и на всех предыдущих, Узбекистан представляла одна из сильнейших спортсменок Азии Оксана Чусовитина.

На трех снарядах узбекистанская прима вышла в финал.

На бревне с результатом 9,013 балла Оксана стала бронзовым призером. Чтобы добиться такого же результата на брусьях, ей не хватило всего нескольких «тысячных». В итоге — четвертое место.

И лишь шестой Чусовитина была в своей коронной дисциплине — опорном прыжке. Сказались травмы спины и большая усталость, обретенная вместе с медалями на XIV Азиатских играх.

Заключительный этап Кубка мира состоится в Глазго.

ФУТБОЛ. В Катаре на чемпионате Азии среди участников до 20 лет определились еще два четвертьфиналиста. Это команды Саудовской Аравии и Японии, обыгравшие соответственно в заключительных групповых матчах сборные Индии — 4:0 и Бангладеш — 3:0.

* * *

В восьмом туре второй лиги столичной зоны весьма неожиданно завершился матч «Пахтакор-2» — «СКА-Сибал». Один из лидеров на своем поле уступил одному из аутсайдеров со счетом 3:5.

Между прочим, это уже третье поражение пахтакоровцев подряд. А держатся они наверху турнирной таблицы благодаря очкам, набранным ранее да взявшей небольшой «отпуск» «Академии».

Команда же «СКА-Сибал», напротив, одержала на заключительном этапе первую победу и заодно взяла реванш у «Пахтакора-2» за проигрыш в первом круге.

Результаты остальных матчей таковы: «ТАПОиЧ» — «Давр» — 5:3, «Тошшахарнур» — «Ок-тепа» — 3:5, РВШСМФ — «Шайхантаур-XXI век» — 2:3.

* * *

В розыгрыше Кубка Узбекистана определился еще один участник 1/8 финала. Им стал мубарекский «Машъал», обыгравший в ответном стыковом матче нукусский «Турон» со счетом 6:0.

Таким образом, в 1/8 финала осталось три вакантных места. После состоявшейся жеребьевки их разыграют следующие пары команд: «Гулистан» — «Зарафшан», «НБУ-Азия» — «Академия», «Шахрихан» — «Цементчи». Игры пройдут 6 и 20 ноября.

АВТОСПОРТ. На трассе Ташкент — Чимган — Ташкент протяженностью 400 км завершились традиционные ралли «Согдиана-2002». В 15-х по счету соревнованиях принимали участие 30 спортивных автомобилей, но до финиша доехали только 13. Победителем стал Шерзод Джураев. Второе место занял Мурад Каюмов. Третий результат показал Сергей Стариков. Все пилоты — из Ташкента.

ГАНДБОЛ. В Ташкенте на площадке межвузовского спорткомплекса завершился мужской чемпионат Узбекистана. Победителем стала чирчикская команда «Танкчи», набравшая 22 очка. На два очка меньше у серебряных призеров — представителей УзНУ. Бронзовые награды завоевали мастера ручного мяча из НамГУ, у которых 16 очков.

В нижней части турнирной таблицы расположились АГМК — 7 очков, СДЮШОР — 6 очков, «Андижан» — 0 очков.

Седьмое место отдано дружине «Ёшлик» (молодежная сборная страны), выступавшей вне конкурса. Лучшим игроком турнира признан Улугбек Акрамов из команды УзНУ.

* * *

На базе столичной ДЮСШ № 5 завершилось открытое первенство Ташкента среди женских коллективов. В последнем матче представительницы РВШСМ обыграли со счетом 26:16 третью команду турнира — «СКИФ-Джасур» и заняли второе место вслед за победителем — заводской бригадой «Алгоритм». На следующих итоговых позициях соревнования закончили дружина АГМК, коллектив ДЮСШ № 5 и студентки УзНУ.

ТАЭКВОНДО. В Ташкенте на базе спорткомплекса МХСК состоялся розыгрыш Кубка Узбекистана по версии ITF, проводившийся под девизом «Молодежь — без наркотиков». Почетный трофей в командных соревнованиях оспаривали более тысячи юных спортсменов от 9 до 16 лет.

В четырех возрастных группах каждый регион республики выставил по четыре команды. В итоге в «тилях» и показательных выступлениях призовые места заняли представители почти всех областей страны. Больше всех отличились хозяева турнира, а также таэквондисты Наманганской, Ферганской, Андижанской, Кашкадарьинской и столичной областей.

Т. ЗАХАРОВ.

☑ *Выставки*

ОЧАРОВАНИЕ ЕГИПТА

В эти дни в Центральном выставочном зале проходит выставка живописных работ шести египетских художников, организованная посольством Арабской Республики Египет в Узбекистане и Академией художеств республики.

Художники — участники выставки, а это Мустафа Абу ал Фаттах, Абд ал Халек Хасан, Абу Бакр ан Нававий, Махмуд Абу ал Азим, Мухсин Хамза и Бакри Муухаммад Бакри, являются докторами каирского университета «Хелуан». Каждый из них представил в экспозицию по пять своих работ. Практически все они выполнены маслом. Тематика картин весьма разнообразна. Перед ташкентским зрителем предстают как бытовые зарисовки из жизни египетских крестьян и городских жителей, так и философские работы, раскрывающие внутренний мир человека. Некоторые произведения, в особенности Мухсина Хамзы и Бакри Муухаммада Бакри, весьма символичны. Они являют собой своеобразные размышления над тем, что же ограничивает свободу поведения людей в нашей жизни и как от этого освободиться.

Выставка египетских художников вызвала живой интерес у столичной публики. И это естественно, ведь она с одной стороны дает возможность ощутить всю красоту древней африканской страны, а с другой — ознакомиться с современным изобразительным искусством Египта.

Соб. инф.

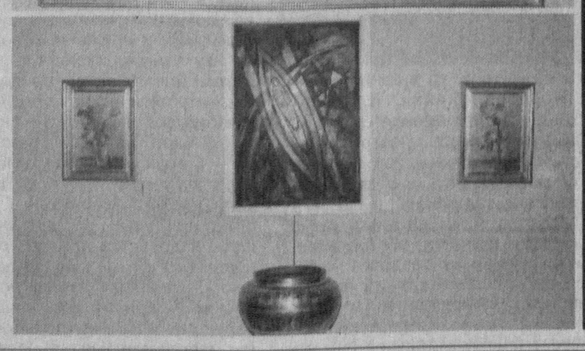

НА СНИМКАХ: на выставке; работы, вошедшие в экспозицию.

Фото В. ГРАНКИНА.

Реклама и объявления • Реклама и объявления

С 1 по 10 ноября 2002 г.

Р/О «УЗБЕКГОСЦИРК»

Ташкентский государственный цирк им. Ташкенбая Эгамбердыева площадь Хадра

С 1 по 10 ноября 2002 г.

ДЛЯ ВАС, ДЕТИ! В ДНИ ОСЕННИХ КАНИКУЛ ЦИРК! ЦИРК! ЦИРК!

В программе принимают участие:

«АКРОБАТЫ НА ВЕРБЛЮДАХ», «ДЖИГИТЫ УЗБЕКИСТАНА» под руководством народного артиста ХАКИМА ЗАРИПОВА,

а также

большая разнообразная программа с участием дрессированных собачек, гимнастов, жонглеров и веселых клоунов

Начало представлений: 1/XI-18.00, 2-3/XI-12.00, 15.00, 18.00

4-5-6-7-8/XI-11.00, 14.00, 9-10/XI-12.00, 15.00, 18.00.

Билеты продаются в кассах цирка и районными кассирами.

Форма оплаты — любая.

Касса открыта с 9 часов утра.

Справки по телефонам: 144-29-04, 144-35-91.

Сообщение о существенном факте ОАО «ТОШЛОЙИХА»

Порядковый номер сообщения 19

Перераспределение пакета акций акционерного общества «Тошлойиха» согласно постановлению Кабинета Министров РУз от 09.03.2001 г. № 119

Всего	Доля государства	Доля трудового коллектива	Доля иностранного инвестора	Доля свободной продажи
100% 81621 шт. 40810500 сум.	25% 20405 шт. 10202500 сум.	10% 8162 шт. 4081000 сум.	25% 20405 шт. 10202500 сум.	40% 32649 шт. 16324500 сум.

Пакеты акций считать полностью размещенными.

ГОСУДАРСТВЕННОЕ ПРЕДПРИЯТИЕ «Мехрли савдо»

производит закуп на конкурсной основе

мясных, молочных консервов, сухого молока, масла животного.

Обращаться по адресу: ул. Икрамова, 27, метро «Хамида Алимджана».

Телефоны 137-14-92, 137-14-94.

Служба СРОЧНЫХ ОБЪЯВЛЕНИЙ

УТЕРЯННЫЙ

госордер № 00-22/2992 от 21.02.94 г. на право собственности Алабина Виктора Александровича на квартиру

СЧИТАТЬ НЕДЕЙСТВИТЕЛЬНЫМ.

Решением Хозяйственного суда г. Ташкента от 19 сентября 2002 г. за № 10-0215/2429 ВПСО «Уздипстрой» объявлен банкротом. Претензии принимаются в течение 2-х месяцев со дня публикации объявления по адресу: Ташкент, ул. Чиланзарская, кв-л 3, дома 25.

Коллектив АООТ «Узкишлоклойиха» скорбит о кончине бывшего директора института

КАДЫРАЛИЕВА Равиля Исмаиловича

и выражает глубокое соболезнование семье и близким.

ПРИЕМ РЕКЛАМЫ И ОБЪЯВЛЕНИЙ

ежедневно, кроме субботы и воскресенья,

по адресу: *ул. Матбуотчилар, 32.*

Телефон 133-28-95.

Учредитель — хокимият г. Ташкента

Главный редактор Акмаль АКРАМОВ

Адрес редакции: 700000, г. Ташкент, ГСП, ул. Матбуотчилар, 32.

Газета зарегистрирована в Госкомпечати Республики Узбекистан. *Регистрационный № 10*

Газета выходит по понедельникам, средам, пятницам.

ТЕЛЕФОНЫ: отдел писем — 133-29-70; отдел рекламы и объявлений — 133-28-95; 132-11-38. Факс (371) 133-61-10.

По вопросам доставки обращаться в почтовые отделения по месту жительства или в отдел эксплуатации ГСП "Тошкент почтамти", по телефону 133-74-05.

Ответственность за достоверность сведений в рекламе и объявлениях несет рекламодатель.

Время подписания в печать по графику 12.00

Индекс — 116. Способ печати — офсетный. Формат — А-2. Объем — 2 п.л. Тираж — 7.283.

Типография акционерной компании "Шарк". Адрес предприятия: ул. Буюк Турон, 41.

Номер набран и сверстан в компьютерном центре «Вечерний Ташкент».

Заказ Г-910

1 2 3 4 5 6 Подписано в 14.15