O'ZBEKISTON RESPUBLIKASI MILLIY KUTUBXONASI
INV.№

Вечерний Ташкент

ОБЩЕСТВЕННО-ПОЛИТИЧЕСКАЯ ГОРОДСКАЯ ГАЗЕТА

Газета выходит с 1 июля 1966 года ◆ № 128 (9.778) Среда, 30 октября 2002 года ◆ Цена свободная

ВИЗИТ ПРЕЗИДЕНТА В ВЕНГРИЮ

Президент Республики Узбекистан Ислам Каримов с 27 по 29 октября находился с официальным визитом в Республике Венгрия.

Перед отбытием в ташкентском аэропорту руководитель нашей страны дал интервью журналистам.

— Расширилась география внешних связей Узбекистана за последние два-три месяца, — сказал Ислам Каримов. — Сначала был организован визит в Литву, затем нашу страну посетил Президент Польши. Был подписан целый ряд важных взаимовыгодных документов, в частности, направленных на развитие экономического, политического, социального, военно-технического сотрудничества.

Венгрия так же, как Польша и Литва, имеет авторитет и занимает определенные позиции в Европе. Все эти три страны в ближайшем будущем будут приняты в Европейский союз. Значит, при расширении связей с Венгрией нам легче будет активизировать взаимодействие с Европейским сообществом, вхождение в европейский рынок.

У Венгрии определенно высокие достижения в промышленности, экономике, особенно в аграрном секторе. В ходе визита мы надеемся более подробно ознакомиться с достижениями страны в сельском хозяйстве и расширить сотрудничество в этой области.

Президент Ислам Каримов также выразил свое отношение к событиям, связанным с проявлением акта терроризма в Москве.

— Захват террористами заложников в Москве взволновал не только народ России, но и население всего мира, — сказал Президент Ислам Каримов. — Это событие еще раз продемонстрировало, что международный терроризм — это актуальная проблема, которую в XXI веке мировое сообщество должно решать совместно. Если мировое сообщество не ликвидирует ее совместными усилиями, то нельзя говорить о гарантированной безопасности любой страны, любого народа. И с этой точки зрения трудно понять руководителей некоторых стран, которые, успокоенные миром в своей стране, с безразличием относятся к проявляемым в других местах террористическим вылазкам. Терроризм — это общечеловеческая проблема. А раз так, то мир в России — это и наше спокойствие.

Президент Владимир Путин в своем обращении к народу России сказал, что произошедшее в Москве страшное событие сплотило россиян. Я бы сказал, что это событие сплотило не только россиян

, но и все миролюбивые народы, кто выразил сочувствие заложникам. Потому что никак нельзя оправдать захват в заложники безвинных людей и подвергать опасности их жизни.

Значит, миролюбивые народы всего мира должны совместно бороться против терроризма, должны быть всегда бдительными.

* * *

28 октября. (Сообщает специальный корреспондент УзА Анвар Бабаев).

Сегодня утром на площади Кошута перед роскошным зданием Венгерского парламента состоялась церемония официальной встречи Президента Узбекистана Ислама Каримова. Прозвучали гимны двух государств. В честь высокого гостя был выстроен почетный караул.

Во время встречи в формате «один на один» между Президентом Исламом Каримовым и руководителем Венгрии Ференцем Мадлом обсуждались дву- и многосторонние отношения, ряд международных и региональных проблем. Отмечалось, что в вопросах мирового значения Узбекистан и Венгрия имеют общие подходы. Подчеркивалась и целесообразность дальнейшего расширения сотрудничества в укреплении безопасности и стабильности в Евроатлантическом и Центральноазиатском регионах. Президенты договорились о дальнейшей активизации согласованных действий в рамках ООН, ОБСЕ и других международных и региональных структур.

В ходе беседы отмечалось наличие огромного поля деятельности для расширения торгово-экономического сотрудничества. Для этого необходимо полнее задействовать потенциал двух стран. В частности, говорилось о возможности плодотворного взаимодействия не только в промышленности, но и в сельском хозяйстве, сфере обслуживания. Президенты подчеркнули необходимость дальнейшей активизации непосредственных контактов деловых кругов двух стран.

Обсуждение данных вопросов продолжалось во время переговоров делегаций двух стран в расширенном составе. К тому же была высказана готовность к сотрудничеству в сфере защиты окружающей среды, предотвращения и преодоления последствий техногенных и экологических катастроф.

В заключение переговоров было принято совместное Заявление президентов по итогам визита. Между правительствами двух стран были подписаны соглашения, направленные на развитие сотрудничества в сфере международных грузовых и пассажирских перевозок, взаимного поощрения и защиты инвестиций, сельского хозяйства и пищевой промышленности.

Президент Ислам Каримов возложил цветы у мемориального комплекса на будапештской «Площади героев».

Во время встречи с председателем парламента Каталин Сили состоялся обмен мнениями по вопросам укрепления правовой базы и совершенствования отношений между Узбекистаном и Венгрией, развития межпарламентских связей.

* * *

29 октября. Будапешт. (Сообщает специальный корреспондент УзА Анвар Бабаев).

Третий день официального визита Президента Узбекистана Ислама Каримова в Венгрию начался со встречи с представителями деловых кругов этой страны. На ней отмечалось, что имеется достаточно возможностей для дальнейшего расширения сотрудничества между предпринимателями двух стран. Еще более широкую дорогу для этого открыли двусторонние документы, подписанные во время нынешнего визита руководителя нашего государства в Венгрию.

В ходе беседы Президент Ислам Каримов призвал венгерских бизнесменов к тесному сотрудничеству в разных отраслях экономики Узбекистана, и особенно — переработке сельскохозяйственной продукции. Ибо для плодотворной деятельности иностранных инвесторов в нашей стране созданы все правовые и практические условия. Этими возможностями сполна могут пользоваться и венгерские предприниматели.

Во время беседы Ислама Каримова с мэром города Будапешта Габором Демски обсуждались вопросы, связанные с налаживанием сотрудничества между столицами двух стран. Будапешт считается одним из красивейших и древних городов Европы. Достижения венгров в градостроительстве нашли свое воплощение в городе Будапеште. Значительного развития достигла и промышленность города.

Основное внимание в ходе беседы Ислама Каримова с премьер-министром Венгерской Республики Петером Меддьеши также было посвящено вопросам расширения экономических связей между Узбекистаном и Венгрией.

В тот же день Президент Узбекистана посетил Королевский дворец, осмотрел экспонаты Национальной галереи, уникальные книги, хранящиеся в Национальной библиотеке Венгрии.

На этом официальный визит Ислама Каримова в Венгрию был завершен.

Вчера Президент Республики Узбекистан возвратился на Родину.

Фото Абдувахида ТУРАЕВА, УзА.

СТОЛИЦА: день за днем

ОДНИМ абзацем

❑ *СЕГОДНЯ в хокимияте Мирабадского района прошло заседание актива с участием руководителей предприятий и организаций. На нем были обсуждены итоги социально-экономического развития района за 9 месяцев текущего года.*

❑ *ВЧЕРА в ТашМИ-2 прошел семинар на тему «Идеология национальной независимости Республики Узбекистан», организованный отделением молодежного движения «Камолот» совместно с центром «Маънавият ва маърифат» Сабир-Рахимовского района. В работе семинара приняли участие профессорско-преподавательский состав и студенты.*

❑ *СЕГОДНЯ в ДЮСШ-13 стартует городское первенство по плаванию среди детей, подростков и юношей. В нем будут участвовать представители всех клубов и спортивных школ, где культивируется этот вид спорта.*

❑ *ЗАВТРА в столичной школе № 1 состоится собрание детской организации «Камалак», действующей при общественном движении молодежи «Камолот».*

❑ *В рамках Года защиты интересов старшего поколения в городской ассоциации глухих ЗАВТРА пройдет первенство Республики Узбекистан по мини-футболу среди инвалидов-глухих среднего и старшего возраста.*

Еще одно радующее начинание

На днях был опубликован Указ Президента республики «О создании Фонда развития детского спорта Узбекистана». И вот в редакцию пришел первый отклик.

Людмила Сергеевна Серафимова, мастер спорта по волейболу, начальник учебно-спортивного отдела комитета по делам спорта города Ташкента:

— Уверена, создание Фонда развития детского спорта Узбекистана сыграет в дальнейшем определяющую роль в количестве и качестве подготовки отечественных спортсменов. И, как следствие, повысит потенциал узбекистанского спорта в целом. Нельзя сказать, что вопросам развития спорта в нашей стране не уделяется внимание. Скорее, наоборот. За последнее время наши атлеты становятся победителями самых разных престижных международных состязаний, наша страна стала одним из крупных спортивных центров, где проводятся не только континентальные, но и мировые спортивные форумы.

Организация же фонда позволит придать нашему спорту еще большую массовость, поможет еще активнее вести работу по оздоровлению нации. В свое время я на протяжении десяти лет работала заведующей по учебной части в одной из ДЮСШ Ташкента, поэтому о детском спорте, о его буднях и проблемах знаю не понаслышке. Думаю, что после образования отделений фонда во всех районах города между ними стоит закрепить отдельные виды спорта, преимущественно олимпийские. Сделать это следует из тех соображений, чтобы сотрудники отделений фонда не старались охватить все виды спорта, не успевая на должном уровне проработать каждый, а развивали бы деятельность по нескольким закрепленным, чтобы иметь хорошие показатели, которые, думаю, не заставят себя ждать в дальнейшем.

В одном из пунктов Указа Президента Республики Узбекистан «О создании Фонда развития детского спорта Узбекистана» говорится, что средства юридических лиц, независимо от формы собственности, а также физических лиц, направляемых в фонд в виде учредительных взносов или спонсорской помощи, исключаются из налогооблагаемой базы. А это значит, что теперь у юных спортсменов появится больше партнеров в лице предприятий, организаций, фирм и т.д., желающих помочь становлению детского спорта в стране. Иными словами, наверняка будет снят вопрос о нехватке материальных средств хотя бы для проведения всевозможных соревнований или приобретения спортивного инвентаря.

Указ Президента встречен всеми специалистами в области спорта с большим воодушевлением. Это начинание подтверждает еще раз, что руководство государства не на словах, а на деле проявляет заботу о своих гражданах.

В ПОМОЩЬ УЧАЩИМСЯ

Первые учебники французского языка для 5-7-х классов средней школы передал Чрезвычайный и Полномочный Посол Франции в Узбекистане Жак-Андре Костий министру народного образования республики Рисбаю Джураеву.

Как нам сообщили в посольстве, в комплект входят учебник и тетрадь для упражнений, а также методическое пособие «Книга для учителя». Для 5-х и 6-х классов издано по 12 тысяч экземпляров и по 2 тысячи «Книг для учителя», для 7-х классов — 32 тысячи учебников. Их подготовка к изданию началась два года назад. В создании концепции учебников принимали участие французские специалисты, которые несколько раз посещали Ташкент. Учебники были изданы в нынешнем году благодаря кредиту Азиатского банка развития в сумме 1.043.450 французских франков.

☑ *Наши товары*

НОВАЯ ПРОДУКЦИЯ «УЗБЕККРОВЛИ»

В скором будущем АО «Узбеккровля», входящее в состав акционерной компании «Узстройматериалы», освоит выпуск нового вида продукции.

Завод начнет производить эластичные рубероиды, столь необходимые предприятиям строительной отрасли. Если ранее этот вид рубероидов приобретался за рубежом, то теперь нет необходимости тратить на него немалые валютные средства.

На сегодняшний день АО «Узбеккровля» является одним из ведущих производителей рубероидов различных марок, в том числе из базальтового волокна, изоляционного пергамина. Мягкие кровельные материалы, выпускаемые специалистами «Узбеккровли», пользуются большим спросом не только на внутреннем, но и на внешнем рынках. Продукция экспортируется в основном в страны ближнего зарубежья — Казахстан, Таджикистан, Туркменистан и Кыргызстан. Причем с каждым годом объемы экспорта возрастают: если в 2000 году АО экспортировало своей продукции на сумму 106,3 тысячи долларов, то в прошлом году объем экспорта составил уже 100 тысяч долларов.

Сегодня же предприятия акционерной компании «Узстройматериалы» держат курс на выпуск экспортоориентированной и импортозамещающей продукции. Как известно, решением правительства предусматривается продолжить практику продажи государственной доли акций на приватизированных предприятиях, что должно содействовать дальнейшему привлечению иностранных инвестиций. В программу приватизации включены и предприятия, входящие в состав АК «Узстройматериалы».

Соб. инф.

Дворец изменит облик

В апреле 2003 года крупнейший в столице Дворец дружбы народов предстанет перед ташкентцами и гостями столицы в новом облике.

Капитальный ремонт дворца, а также и реконструкция четырех ташкентских отелей будут осуществлены в рамках подготовки к ежегодному совету управляющих Европейского банка реконструкции и развития, который в мае 2003 года будет проведен в столице Узбекистана.

Работы намечено немало: предстоит реконструировать кровлю здания, заменить стекла фасада, осуществить шлифовку мраморных и паркетных полов. Будут отремонтированы дверные проемы, эскалаторы, обновлены системы водоснабжения, вентиляции и канализации.

Специалисты тщательно разработают и дизайн интерьера — предусмотрено обновить мебель, ковровые покрытия, обивку кресел, в холлах появятся новые зеркала, а стены будут украшены оригинальными светильниками.

Проект реконструкции Дворца дружбы народов, по предварительным подсчетам, оценивается в более чем 440 млн. сумов.

Соб. инф.

«Пахтакор» пока вне игры

O'ZBEKISTON 2002 FUTBOL XI CHEMPIONATI

В рамках чемпионата Узбекистана «Нефтчи» в Фергане выиграл у бекабадского «Металлурга» — 2:0. Две другие команды Ташкента и столичной области тоже остались без очков. «Трактор» уступил на выезде «Кокандуг-1912» — 1:2, а «Дустлик» на своем поле проиграл «Навбахору» — 0:1.

Встреча «Кызылкум» — «Пахтакор» перенесена на 7 ноября в связи с участием пахтакоровцев в Азиатской лиге чемпионов.

Остальные результаты 25-го тура таковы: «Заравшан» — «Самарканд-Динамо» — 2:1, «Согдиана» — «Бухара» — 1:0, «Насаф» — «Машъал» — 2:0, «Сурхан» — «Андижан» — 3:1.

Ю. ЛИТВИНОВ.

XXI Информбюро

Вчера, сегодня, завтра

В стране

● Президент Узбекистана И. А. Каримов направил соболезнование Президенту Российской Федерации В. В. Путину в связи с гибелью невинных людей во время террористического акта в Москве.

● В Ташкенте состоялась международная конференция таможенников, на которой были обсуждены вопросы совместной борьбы государств, расположенных вдоль Великого шелкового пути, с незаконным оборотом наркотических средств. Она проходила под эгидой Всемирной таможенной организации. Президент Узбекистана И. А. Каримов направил приветствие участникам этой конференции.

● Состоялось заседание Комиссии Олий Мажлиса республики по проблемам семьи и женщин, на котором в центре внимания был ход исполнения статей Семейного кодекса в Сырдарьинской области.

● На хирман республики уже поступило более 3 млн. тонн хлопка-сырца. Ежедневный сбор хлопка достигает 30 тысяч тонн.

● Итоги работы за девять месяцев обсуждены на очередном заседании коллегии Министерства по чрезвычайным ситуациям республики.

● За последний месяц СП «Узсаламан» отправило в Ташкентскую область около 5 тысяч пар модельной обуви. Заказчиками продукции этого предприятия также являются российские компании. Налажена поставка обуви в Афганистан.

● В рамках программы «ТАСИС-ТЕМПУС» Европейского сообщества в столице продолжает работу международный учебный семинар «Менеджмент в малом и среднем бизнесе», организованный при участии Палаты товаропроизводителей и предпринимателей республики.

● В канун 70-летия Нукуса в городе завершена реконструкция здания аэропорта.

● В Узбекско-японском центре развития людских ресурсов ВЧЕРА состоялся второй выпуск слушателей бизнес-курса «Программа международного менеджмента».

● Земледельцы Каракалпакстана засеяли в этом году рисом 22 тысячи 763 га полей. Уже собран урожай с площадей почти в 10 га. До конца сезона земледельцы соберут еще 55 тысяч тонн риса.

● В Ташкенте начал работу двухнедельный международный семинар по вопросам лекарственной политики для стран переходного периода. Его организаторы — Минздрав республики, Центр по изучению зарубежных систем здравоохранения Бостонского университета, Всемирная организация здравоохранения, проект «Здрав-плюс». В нем участвуют специалисты из 20 стран мира.

● В Бухаре состоялось очередное заседание Всемирной туристической организации «Шелковый путь».

В мире

● ВЧЕРА в Москве начала работу международная специализированная выставка «Аптека-2002». В ней участвуют 700 представителей из 20 стран мира. В выставке впервые представлена продукция и концерна «Узфармсаноат». Это более 200 наименований лекарственных препаратов, субстанций вакцин, сывороток, медицинской стеклопосуды.

● В Москве прошли похороны погибших в результате теракта на Дубровке. В больницах еще остаются около 300 человек.

● В российской столице задержан микроавтобус, в котором найдены элементы тротила. Водитель и пассажиры — 3 мужчин и 12 женщин — задержаны. Большинство из них — жители Чечни.

● Патриарх Московский и Всея Руси Алексий Второй доставлен ВЧЕРА в центральную клиническую больницу с подозрением на микроинсульт.

● СЕГОДНЯ с космодрома Байконур будет осуществлен запуск ракеты класса «Союз». Она доставит на международную космическую станцию 4-ю экспедицию. Кроме российских космонавтов, в составе экипажа представитель Бельгии. Экспедиция выполнит более 20 экспериментов и пробудет в космосе 8 дней.

● В районе Ханкалы боевики сбили вертолет «МИ-8» МВД России, погибли 4 человека.

● В Приморье ведется ликвидация последствий мощного снежного циклона. Сотни домов остаются без света и тепла. За сутки здесь выпала месячная норма осадков.

● Досрочные выборы губернатора Магаданской области назначены на 2 февраля 2003 года.

● В Молдавии арестован сотрудник Республиканской академии наук по подозрению в подделке долларов США. Под его руководством ежемесячно печаталось и пускалось в оборот 200 тысяч поддельных купюр. Ученому в случае доказанности его вины грозит от 15 до 20 лет лишения свободы.

● Министр иностранных дел Германии Йошка Фишер находится с официальным визитом в Вашингтоне. Одна из целей поездки — улучшение германо-американских отношений, в которых в последнее время возникла напряженность.

● В Бразилии во втором туре президентских выборов победил представитель левых сил, профсоюзный лидер Луис Инасиу Лула да Сильва. За него проголосовали более 61 процента избирателей, а это около 53 миллионов человек. Главная задача вновь избранного президента — борьба с бедностью.

● В Польше прошли выборы мэров почти 3 тысяч городов и населенных пунктов. На эти посты претендуют более 46 тысяч кандидатов от 7 политических партий и сотен местных организаций.

● В центре Мадрида ВЧЕРА состоялась массовая демонстрация протеста против принятия нового закона об образовании, который, как полагают его противники, затруднит поступление в университет.

● Представители КНДР заявили на переговорах с японской делегацией в Малайзии, что Северная Корея продолжит реализацию военной ядерной программы.

● Федеральные власти США предъявили обвинение в убийстве Джону Аллену Мухаммаду — старшему из двух подозреваемых по делу о вашингтонском снайпере. Ему грозит смертная казнь, если будет доказана причастность к убийству 10 и ранению 3 человек.

● Участники проходившей в Брюсселе конференции ЕС отвергли предложение о переименовании Европейского союза в Соединенные штаты Европы. В проекте преамбулы к будущему договору ЕС говорится, что Европейский союз, в который после 2004 года войдут 10 новых стран, должен превратиться в «Союз европейских государств, сохраняющих свои национальные особенности и координирующих свою политику на европейском уровне».

● В Афганистане 2 школы для девочек были подвергнуты ракетному обстрелу, две других — подожжены. Пострадавших не было. За последние два месяца нападения на женские школы участились. Власти полагают, что они организованы сторонниками талибов.

● Парламент Палестинской автономии утвердил ВЧЕРА состав нового правительства, который будет находиться у власти до всеобщих выборов, запланированных на январь.

● В Аризоне учащийся медицинского колледжа застрелил 3 преподавателей, затем покончил с собой. Причина — отчисление из колледжа.

● Из-за короткого замыкания было остановлено на несколько часов движение поездов под проливом Ла-Манш. Перебои в подаче электроэнергии были вызваны сильным ураганом, пронесшимся над странами Европы.

● Проснулся вулкан Этна, находящийся на острове Сицилия.

СОЦИАЛЬНАЯ ЗАЩИТА

Страница Главного управления по труду и социальной защите населения Ташгорхокимията

ВНИМАНИЕ СБЛИЖАЕТ ЛЮДЕЙ

Каждому известно это выражение, но не всегда оно пересекается с реальностью. А что на самом деле нужно, чтобы ежедневное свидание со своим рабочим местом стало если не праздником, то, по крайней мере, и не тяжкой необходимостью? Грамотно организованный отдых, забота о семьях сотрудников, внимание к старшим, учет интересов молодых — таково мнение директора компьютерного центра Университета мировой экономики и дипломатии, председателя профсоюзного комитета вуза Эргаша ШЕРМАТОВА:

— Одним из приоритетов работы профсоюзного комитета является забота о здоровье сотрудников университета. Для человека, живущего в большом городе, занятого интеллектуальным трудом, постоянно работающего в молодежной аудитории, одной из главных проблем является стресс, ведущий к различным заболеваниям. Поэтому при университете действует амбулатория, где преподаватели, а также студенты могут пройти лечение без отрыва от работы или учебы. На приобретение лекарств университетом выделяется ежегодно около трехсот тысяч сумов. Большой популярностью пользуются физиотерапевтические процедуры, которые можно пройти в амбулатории. Посетителей обслуживает очень опытный, вежливый, внимательный медицинский персонал.

— Забота о здоровье людей неразрывно связана с понятием грамотно организованного отдыха. Не надо объяснять, что время, проведенное в зоне отдыха, может поправить здоровье без всяких лекарств.

— Да, конечно, и профессорско-преподавательский состав, все работники университета также получают путевки, как и работники любого другого предприятия, организации, учебного заведения. Раньше наши сотрудники направлялись летом в зоны отдыха «Кумушкан» и «Кизилсай», но в последнем случае поступали нарекания со стороны отдыхающих, и от услуг «Кизилсая» мы отказались. Что касается отдыха в Кумушкане, то там имеются хорошие туристические маршруты, людей привлекает живописная местность, для желающих организован даже конный маршрут, уровень обслуживания в целом очень хороший. В прошлом году отдохнули по путевкам, которые мы получаем от Ташкентского городского комитета профсоюзов, сорок человек, в нынешнем — тридцать. Путевки, кстати, семейные, поскольку, конечно, мы должны позаботиться не только о самом работнике, но и его семье.

— И, конечно же, о детях.

— Безусловно. Все заявления наших сотрудников о направлении их детей в оздоровительные летние лагеря удовлетворяются на сто процентов. «Основной» детский оздоровительный лагерь для нас — «Нилуфар», располагающийся в Акташе. Кроме того, в течение года, и особенно в период зимних каникул, профсоюзный комитет университета приобретает билеты на детские спектакли, концерты, новогодние представления.

— Нынешний год объявлен в республике Годом защиты интересов старшего поколения...

— Защита интересов пожилых сотрудников — одна из неотъемлемых обязанностей любого профсоюза. Надо сказать, что в нашем университете к людям старшего возраста всегда относились и будут относиться с огромным уважением. В нынешнем году это внимание стало еще большим. Мы широко отметили восьмидесятилетний юбилей профессора Кучкара Ханазаровича Ханазарова — была организована научная конференция, юбиляра чествовали его коллеги — тепло и душевно. А по случаю празднования десятилетия образования Университета мировой экономики и дипломатии все сотрудники старше шестидесяти пяти лет получили денежное вознаграждение. А заведующий кафедрой политологии, профессор Рахмон Фарманович Фарманов был удостоен специального приза Республиканской федерации профсоюзов. Он активно участвует в общественной жизни, неоднократно выступал с лекциями перед работниками федерации.

— Как строится работа профсоюзного комитета по отношению к студентам?

— В университете за каждыми десятью студентами закреплен «тьютор» — куратор, наставник, он знает все просьбы, пожелания, предложения своих подопечных и те из них, которые действительно нуждаются в реализации, передает руководству университета и профсоюзному комитету. Мы же изыскиваем возможности для их осуществления. Уделяя внимание отдыху студентов, организуем двухнедельные выезды за город, поездки в Самарканд с целью ознакомить нашу молодежь с древней историей и богатой культурой родной земли, знаменитыми шедеврами зодчества. Между прочим, эти поездки очень сближают ребят, они лучше узнают друг друга, возвращаются в аудитории уже хорошими друзьями.

— Как складываются отношения профсоюзного комитета и администрации университета?

— Очень хорошо. Нас понимают, отзываются всегда на наши предложения, пожелания. У нас ведь одна общая цель — чтобы каждый преподаватель, каждый студент считал университет своим домом.

Беседовала А. СПИРИДОНОВА.

С ЗАБОТОЙ О КАЖДОМ

Сегодня речь пойдет о социальной защите учащихся в Национальном университете Узбекистана имени Мирзо Улугбека, студенческий профком которого приступил к работе в сентябре вместе с началом нового учебного года. Он поставил перед собой главными целями социально-экономическую защиту студентов, организацию культурно-массовых и спортивно-оздоровительных мероприятий. В университете на очных отделениях обучаются около 7 тысяч студентов, приблизительно 2300 из них проживают в общежитиях. В целях изучения и решения проблем, возникающих с проживанием, студенческий профком дважды в месяц проводит встречи со студентами.

На каждом факультете, а их 16, выбран председатель профсоюза. Он собирает заявления от студентов с просьбой оказания материальной помощи. Ведь среди студентов 15 сирот, 30 инвалидов и 430 молодых людей из малообеспеченных семей. Каждому из них профсоюзная организация университета выделяет по 5000 сумов. В нынешнем году студенты Норсодик Кулмурадов и Гулмехри Барабова в целях поощрения выдвинуты на соискание стипендий Центрального комитета профсоюзов работников образования и науки. Городской же профсоюз работников образования и науки рекомендовал студента четвертого курса факультета физики Нуьмонжона Норкулова на стипендию совета профкомов.

С прошлого года совместно со страховым агентством «Ишонч» проводится страхование студентов очного отделения. Но профком не только оказывает материальную помощь студентам, но и ведет большую воспитательную работу. Дирекция студенческих общежитий совместно с первичной организацией молодежного движения «Камолот» запланировала в первой половине ноября соревнования по волейболу, шашкам и шахматам между студентами, проживающими в общежитиях. 17 ноября к Дню студентов планируется 22 студентам-инвалидам выделить спортивную форму, 25 одаренным студентам предоставить бесплатную поездку в Самарканд.

Университет заключил ряд договоров с руководителями театров, и студенты посещают театры бесплатно. Выдаются также и льготные путевки в различные санатории и профилактории. Все мероприятия проводятся под контролем ректора академика Т. Н. Долимова, первого проректора профессора Р. Х. Муртазаевой в соответствии с уставом Центрального комитета профсоюза работников образования и науки.

Члены студенческого профкома НУУз, его председатель Шерзод Тураев считают, что в общественной работе, связанной с защитой студентов, должен участвовать каждый учащийся этого вуза.

А. НУРУДИНОВА.

Помощь тем, кому она нужнее

Продукцией Ташкентского полиграфического комбината пользуются очень многие. Книги, учебники, плакаты, бланки, нормативные документы, изготовляемые Эргашем Рауповым, Каримом Отоджановым, Фатхуллой Кудратовым, Виктором Фанфиловым и сотнями других тружеников предприятия, имеют большой спрос. Вот и работают на комбинате не покладая рук.

Руководство предприятия и профсоюзный комитет делают все для того, чтобы создать надлежащие условия для производительного и безопасного труда на каждом рабочем месте и для отдыха тружеников, для их социальной защиты.

Помощь в первую очередь оказывается тем, кому она нужнее всего. Это — многодетные семьи (в которых по четыре и более ребенка), инвалиды, вдовы, матери-одиночки, малоимущие и т.д. Не забывают и тех, кто, проработав долгие годы в коллективе, ушел на пенсию. За девять месяцев нынешнего года им была оказана материальная помощь почти в 3,5 миллиона сумов.

Посильная помощь оказывается и детскому саду №448 Шайхантаурского района, в частности для ремонта помещений, и махалле «Янги камолон», где на средства предприятия оборудовали стадион для детворы.

Н. АЗИЗОВА.

У ПРОФСОЮЗА — РЕЗУЛЬТАТИВНЫЕ СПОРТСМЕНЫ

На недавно завершившихся XIV Азиатских играх, проходивших в Пусане (Южная Корея), сборная команда спортсменов из Узбекистана в общекомандном зачете заняла почетное 5-е место. Среди участников Азиады оказались и 12 представителей физкультурно-спортивного общества профсоюзов, вернувшиеся на Родину с багажом наград, состоящем из трех золотых, четырех серебряных и двух бронзовых медалей.

Традиционно спортсмены Узбекистана с успехом выступают на международных соревнованиях, проходящих в различных странах мира, радуя своих поклонников и болельщиков хорошими результатами в разных видах спорта.

Одним из ярких примеров узбекистанской школы подготовки спортсменов является Оксана Чусовитина - ветеран в своем виде спорта. В соревнованиях по спортивной гимнастике она завоевала две золотые и две серебряные медали. Спортсменам, оспаривавшим право первенства в греко-римской борьбе в весовой категории до 96 кг, не оставил никаких шансов Алексей Чигляков, ставший победителем соревнований. Также в этом виде спорта в весовой категории 60 кг Дильшод Арипов стал серебряным призером, а Руслан Биктяков (74 кг) занял 4-е место. У боксеров в весе 54 килограмма серебряную медаль завоевал Бехзод Хидиров.

В состязаниях по легкой атлетике в беге на 800 метров бронзовую медаль получила Замира Аминова. В эстафете на 400 метров бронзовым призером стала представительница физкультурно-спортивного общества профсоюзов Гузаль Хуббиева.

Прошедшие XIV Азиатские игры в очередной раз показали, что узбекистанские спортсмены составляют серьезную конкуренцию зарубежным.И в этом главную роль играет качественная подготовка подрастающего поколения и воспитание достойной спортивной смены.

М. ЩЕРБАКОВА.

НА СНИМКЕ: Бехзод Хидиров празднует победу.

☑ *Спрашивали — отвечаем*

В рамках Трудового кодекса

«Я была принята на работу с испытательным сроком на три месяца. Проработав два месяца, я подала письменное заявление о прекращении трудового договора, т. к. меня не устраивала предложенная работа. Через 3 дня после подачи заявления я ушла с работы.

Когда пришла за трудовой книжкой, узнала, что меня наказали за нарушение трудовой дисциплины и уволили. Я думаю, что со мной поступили несправедливо, окажите, пожалуйста, помощь.

Н. Салметова».

За разъяснением мы обратились к главному специалисту по правовым вопросам ОАО НПЦ «Paxtasanoatilm» адвокату В. Д. Ишханову.

— Начнем с того, что администрация при приеме на работу Салметовой наряду с приказом была обязана одновременно заключить с ней трудовой договор. Трудовое законодательство предусматривает, что испытательный срок назначается не только для выяснения соответствия работника выполняемой работе, предусмотренной трудовым договором, но и для того, чтобы работник мог принять решение о целесообразности дальнейшего продолжения работы.

Ст. 87 Трудового кодекса Республики Узбекистан четко предусматривает, что до истечения испытательного срока и администрация, и работник вправе прекратить трудовой договор, предупредив об этом письменно за три дня, таким образом между сторонами устанавливается равноправие.

Предварительно, т. е. за 3 дня, подав письменное заявление о прекращении трудового договора, Салметова Н. по трудовому законодательству имела безусловное право прекратить трудовой договор в период испытательного срока. Подчеркнем при этом, что Салметова Н. не обязана давать объяснение, почему, в связи с чем не устраивает предложенная ей работа.

Администрация не вправе отказать в приеме заявления работника. Таким образом, следует считать правомерными действия Салметовой Н., которая за 3 дня подала заявление о прекращении трудового договора и спустя 3 дня ушла с работы.

Таким образом, работодатель, в частности работник по кадрам и юрист, проявили некомпетентность, подготовив и издав приказ о наказании Салметовой за уход с работы. Такой противоправный приказ, безусловно, подлежит отмене. Салметовой Н. должна быть выдана трудовая книжка с отметкой о прекращении трудового договора по ее инициативе.

А как же отпуск?

«Я ушла в трудовой отпуск. Но прошло всего 15 дней, и меня из отпуска отозвали. Теперь мне не компенсируют оставшуюся часть отпуска и не дают возможность догулять отпуск, ссылаются на то, что мне полностью выплатили отпускные. Правильно ли это?

О. Сарычева».

— Начнем с того, что в соответствии с Конституцией Республики Узбекистан каждому работнику предоставлено право на отдых.

Порядок предоставления основного, дополнительного ежегодного трудового отпуска, условия отзыва из отпуска и оплаты отпуска предусмотрены параграфом 2 главы VII Трудового кодекса РУз. Ежегодный трудовой отпуск предоставляется работнику для отдыха и восстановления здоровья. Он может распоряжаться этим временем по своему усмотрению.

Тем не менее, в силу различных непредвиденных обстоятельств, например, для замены заболевшего специалиста, заключения выгодного неотложного контракта, словом, по производственной необходимости работник может быть отозван из отпуска. Подчеркнем, что во всех случаях отзыв из отпуска производится с согласия работника.

Конечно же, добросовестный работник в интересах производства обычно соглашается прервать свой отпуск, хотя в такой ситуации можно говорить о моральном ущербе работнику, связанном с неустройством намеченных на время отпуска его дел.

Согласно ст. 147 ТК, часть неиспользованного отпуска предоставляется работнику в другое время в течение данного рабочего года или присоединяется к отпуску за следующий рабочий год.

Денежная же компенсация за неиспользованную часть отпуска в данном конкретном случае не производится.

Другое дело, когда работнику в период работы, по его желанию, за ежегодный отпуск сверх минимальной продолжительности — 15 дней согласно ст. 151 ТК РУз может выплачиваться денежная компенсация. Укажем также, что согласно этой же статье за все неиспользованные основные и дополнительные отпуска денежная компенсация выплачивается работнику при прекращении трудового договора.

☑ *2002 год — Год защиты интересов старшего поколения*

И В БУДНИ, И В ПРАЗДНИКИ — РЯДОМ

На Востоке всегда особым уважением и почетом пользовались и пользуются люди преклонного возраста — их мудрость, опыт, жизнестойкость помогают молодым не только определять свои жизненные ориентиры, но и решать самые разнообразные проблемы. Но, к сожалению, годы дают о себе знать, и старикам все чаще и чаще нужна помощь и со стороны родных и близких, и со стороны государства. Особенно в заботе и защите со стороны государства нуждаются одинокие, больные пожилые люди.

Хокимият Яккасарайского района в этом году разработал объемный комплексный план, мероприятия которого предусматривают помощь пожилым одиноким людям. Их сегодня в районе 119 человек, и каждый из них получает дополнительно к пенсии 5 тысяч сумов и продуктовые наборы. Помимо того, что одиноких пенсионеров обязательно навещают сотрудники районного отделения Управления по труду, занятости и социальной защите, к престарелым людям, чтобы помочь справиться с бытовыми проблемами, приходят старшеклассники. В школах составлен график дежурств у больных, стариков. И надо сказать, такого рода дежурства идут на пользу и школьникам, которые учатся милосердию, состраданию, и, общаясь с умудренным опытом людьми, познают премудрости жизни.

Как повелось испокон веков, к старикам проявляют особое внимание и соседи, то есть жители махаллей, которых в районе 17. В каждой из них все одинокие престарелые люди взяты на учет. К ним не только заходят по-соседски узнать, не надо ли чем-нибудь помочь. Аксакалы махаллей обращаются на предприятия района с просьбами оказывать материальную помощь, в которой пожилые люди нуждаются не меньше, чем в душевной заботе.

Понимая, что особенно тяжело бывает одиноким людям в праздники, яккасарайцы стараются в эти дни быть рядом, приглашают их к праздничным дастарханам, делают подарки. Если же кто-то по состоянию здоровья не может выйти из дома, к нему обязательно придут с поздравлениями.

Уже сейчас хокимият Яккасарайского района начал подготовку к празднованию Дня Конституции, в первую очередь здесь думают о том, как поздравить в этот день пожилых людей.

С. ГРИГОРЬЕВА.

☑ *По месту жительства*

ГЛАВНОЕ — НАЙТИ ОБЩИЙ ЯЗЫК

Одним из первых товариществ собственников жилья, организованных в Мирзо-Улугбекском районе столицы, является «Нурчилар», расположенное в махалле «Авайхон» на массиве Карасу-6.

О подготовке к осенне-зимнему периоду в этом ТСЖ позаботились заранее. Еще летом все работы были практически завершены. В первом квартале текущего года силами товарищества был выполнен план по сбору металлолома, поэтому хокимият Мирзо-Улугбекского района для осуществления капитального и текущего ремонта кровли домов по низкой цене выделил рубероид и битум.

— Наше товарищество объединяет 26 многоэтажных домов, — говорит председатель ТСЖ «Нурчилар» Абдугафур Кадыров. — На сегодняшний день уже закончены работы по ремонту и остеклению подъездов в домах № 1а и № 4б. Также силами ТСЖ произведена покраска торцевых стен в некоторых домах. Где надо, выполнены профилактические работы на инженерном оборудовании в подвальных помещениях. Огромную помощь в этом нам оказывают домкомы. Сразу хочется сказать, что без помощи председателя махалли «Авайхон» Убайдуллы Нигматова, которому 70 лет, самих махаллинцев, участкового инспектора Аммада Турсунова, многое было бы невозможно осуществить.

Благодаря сплоченности, все текущие проблемы решаются эффективно. Как это ни странно звучит, но в нашем ширкате абсолютно нет текучести кадров. Это связано с тем, что каждый сотрудник, как говорится, на своем месте и выполняет свою работу качественно и в срок.

Особое уважение среди махаллинцев завоевали дворники О. Куралова и Г. Мухайдинова, а также слесарь-сантехник С. Нагорный.

Что касается работы с должниками по оплате за коммунально-эксплуатационные услуги, то лично председатель и административные работники обходят жителей многоэтажек, выясняют их проблемы, разъясняют важность своевременной оплаты. Словом, умение находить общий язык с махаллинцами помогает решать легко и просто текущие проблемы.

М. ЯКШИГУЛОВА.

НА СНИМКАХ: председатель ТСЖ «Нурчилар» Абдугафур Кадыров обсуждает текущие вопросы с экономистом Расимой Захаровой (слева) и бухгалтером Ларисой Гавриловой (справа); главный инженер Магик Аралов и слесарь-сантехник Зокир Каримов.

Фото Т. НИГМАТУЛЛИНА.

☑ *На городские темы*

РАДУЮТ ГЛАЗ ТАШКЕНТСКИЕ ГАЗОНЫ

Более трех лет в нашей столице действует Ташкентский газонный центр. Он осуществляет работы по ландшафтному проектированию, созданию плодородного грунта и еще многое другое.

— За время деятельности центра, — рассказывает его директор Владислав Орлов, — нашими услугами воспользовались более 150 солидных организаций. Среди них отель «Интерконтиненталь» — здесь специалистами центра создан газон и разбит своего рода ландшафтный парк. Подобные работы произведены и на прилегающей к Бизнес-центру территории. Большой объем благоустроительных работ осуществлен на территории городской больницы № 15. Некогда неуютная, с беспорядочными посадками площадь превратилась в облагороженную зону отдыха, радующую зеленым газоном, декоративными елочками как пациентов, так и посетителей больницы.

Кроме этого, специалисты центра осуществляют работы по борьбе с сорняками, уходу за деревьями, кустарниками, цветочными клумбами.

Успешно решаются проблемы так называемого внутреннего озеленения интерьеров офисов, производственных помещений, частных строений. Помогут в газонном центре и с созданием зимних садов и галерей, авторских букетов.

Подобный комплекс не мог бы осуществиться без мощной производственной базы. Поэтому на землях одного из ташкентских совхозов заложен питомник на один гектар, где будут выращиваться травяной дерн и посадочный материал. Также здесь будут производиться различного вида грунт и мульчирующие материалы. С развитием центра будет расти и площадь этого питомника.

А. МИХАЙЛОВ.

☑ *Из почты «ВТ»*

ДРУЖЕЛЮБИЕ — НОРМА В ОБЩЕНИИ

Чаще всего в огромном доме люди остаются обособленными, одинокими. Не так у нас на 16-м квартале Чиланзара, и все благодаря тем условиям, которые создал возле домов №№ 24, 16, 17 супермаркет «Дустлик».

Проявляя заботу о людях пожилого возраста, его коллектив превратил территорию возле наших домов в настоящую зону отдыха. Разбиты газоны, высажено много цветов, работают фонтанчики. В теплые солнечные дни мы все выбираемся из своих квартир посидеть на установленных здесь скамеечках, подышать свежим воздухом, поговорить о своих проблемах. И в эти часы становимся ближе друг к другу.

Эта атмосфера дружелюбия, разумного взаимопонимания, вытесняющие мелкую каверзность, родилась не без участия сотрудников супермаркета, позаботившихся о том, чтобы нам было удобно проводить часы отдыха во дворе.

Также уютно мы, пожилые, чувствуем себя в магазине, где всегда внимательны и дружелюбны к нам и где всегда большой ассортимент нужных нам товаров и продуктов. За это хочется сказать спасибо всему супермаркету «Дустлик».

Г. МУРАТОВА,
от жильцов дома № 24.

☑ *К 10-летию Конституции Республики Узбекистан*

НАША СИЛА — В ВЫСОКОЙ ДУХОВНОСТИ

Подлинным смотром знаний и умений ребят стал прошедший в парке «Боги эрам» смотр-конкурс, организованный Главным управлением народного образования хокимята города и посвященный 10-летию Конституции Республики Узбекистан.

На смотр-конкурс было представлено более 250 работ, включавших рефераты, изложения, сочинения, фотоснимки и рисунки. Каждая из них была интересна посвоему, но главное, что прежде всего отметили члены жюри и что их порадовало, так это то, что ребята показали хорошие знания Основного Закона своей Родины, рассказали на конкретных примерах о том, как обеспечивается в нашем государстве право на труд, отдых, образование, выбор профессии.

В семи номинациях, по которым проходил смотр-конкурс «Конституция — фундамент нашего счастья», названы 17 победителей из школ №№ 100, 282, 80, 105, 249, 275, 40 и других. Все они награждены почетными грамотами и памятными подарками.

Завершился праздник выступлением ансамбля «Тантана», осмотром выставки лучших фотографий и рисунков, на которую было представлено свыше 200 работ.

Соб. инф.

НА СНИМКАХ: призеры конкурса Лобар Маматкулова, Дильдора Гиясова, Азизбек Абдуллаев из школы № 105 Юнусабадского района, рисунки Суале Жиянбаевой из школы № 282 Хамзинского района, занявшей 1-е место в номинации «Изобразительное искусство».

Фото Т. НИГМАТУЛЛИНА.

☑ *Национальная программа по подготовке кадров*

РЕЗУЛЬТАТЫ СОТРУДНИЧЕСТВА НАЛИЦО

Куйлюкский колледж сферы услуг был создан на базе Республиканского учебно-производственного центра, который готовил кондитеров, поваров, бухгалтеров и товароведов. Сейчас среди выпускников колледжа — секретари-референты, офис-менеджеры, младшие технологи общественного питания, мастера-швеи. Новые профессии стали результатом претворения в жизнь задач, выдвинутых в Национальной программе по подготовке кадров и нацеливающей на подготовку высококвалифицированных специалистов.

Педагогический коллектив колледжа, совершенствуя учебно-воспитательный процесс, начал совместную работу с Германским обществом технического сотрудничества. В соответствии с узбекско-германским проектом о поддержке профессионального образования в Узбекистане в учебный процесс колледжа активно внедряются новые формы и методы профессиональной подготовки кадров.

Один из участников проекта — специалист из Германии Герхард Кухнле — приехал в нашу республику специально для того, чтобы поделиться своим опытом преподавания и подготовки молодых специалистов.

При помощи Германского общества технического сотрудничества в колледже был создан тренинг-центр, оснащенный самой современной техникой.

Кроме того, в Куйлюкском колледже сферы услуг периодически проводятся занятия на курсах повышения квалификации педагогов, семинары по новым методикам обучения, конференции. Здесь изучают деловой немецкий язык, общие принципы немецкой экзаменационной системы. Основное внимание уделяется вопросам информатизации учебно-воспитательных процессов (компьютерная сеть колледжа подключена к Интернету). Создан банк программных средств преподавания, а учителя на занятиях используют пакеты прикладных программ по различным профессиям и специальностям. Учебники, пособия, кассеты периодически поставляются Германским обществом технического сотрудничества. В расписании занятий появились и новые предметы: «Идея национальной независимости», «Введение в профессию», «Конституция Узбекистана: основные понятия, принципы». Все это способствует расширению кругозора учащихся, лучшей подготовке их к жизни и работе. Потому-то выпускников колледжа охотно принимают на работу фирмы, частные предприятия, налоговые инспекции... Короче говоря, везде, где нужны сейчас профессиональные кадры.

Т. АРТЕМОВА.

☑ *Милосердие*

День сладкоежки

В столичном доме мехрибонлик № 22 имени А. Хлебушкиной прошла благотворительная акция «День сладкоежки».

Организаторами акции выступили компания «Осиё Вест» и торговая фирма «СМАК», которые устроили для детей-сирот настоящий праздник сладостей.

— У нас в детском доме, — говорит его директор Матлюба Алимовна Ахунова, — живут 73 мальчика и девочки. И никто не остался обделенным. Столы в буквальном смысле ломились от тортов, пирожных, напитков и, конечно, мороженого, которыми щедро угощали организаторы торжества.

А в завершение пиршества, также в рамках благотворительной акции, актеры Ташкентского государственного театра музыкальной комедии (оперетты) показали ребятам праздничный концерт.

Соб. инф.

ЕСТЬ ПРОБЛЕМА, ВЕДЕМ ПОИСК ЕЕ РЕШЕНИЯ

На днях в столичном центре «Саломатлик» прошел семинар, на который собирались специалисты в области эпидемиологии, чтобы обсудить вопросы, связанные с распространением инфекции вируса иммунодефицита человека (ВИЧ) в Центральноазиатском регионе, а также в городе Ташкенте.

Около 20 лет специалисты многих стран мира делают все, чтобы обеспечить контроль за распространением ВИЧ-инфекции — СПИДа среди населения. Сегодня, к сожалению, ученым пока не удается найти лекарственные препараты, которые бы полностью излечивали страшную «чуму 20-го века» — СПИД. Для того, чтобы хоть как-то отслеживать вспышки заражения этим заболеванием в том или ином регионе, необходимо в первую очередь осуществить эпидемиологический надзор.

В нашей стране осуществить подобный метод предупреждения и борьбы со СПИДом из-за нехватки средств до недавнего времени было практически невозможно. В связи с этим Ташкентский городской центр СПИДа обратился за помощью в штаб-квартиру Центра по контролю и профилактике заболеваний (СиДиСи) США.

— Мы намерены осуществлять меры для организации более качественных лабораторных исследований, внедрения новых технологий для решения этой проблемы, — говорит руководитель Ташкентского городского центра борьбы со СПИДом Собир Умарович Усманов. — ВИЧ-инфекция качественным образом отличается от таких серьезных заболеваний, как холера и чума, и методы ее лечения должны быть кардинальными. СПИД — это болезнь молодых, поэтому сейчас необходимо проводить разъяснительную работу с подрастающим поколением. За последние три года количество ВИЧ-инфицированных в нашей стране увеличилось, что говорит о серьезности проблемы в целом.

Большой процент зараженных СПИДом составляют наркоманы, использующие инъекционные препараты. Чтобы предотвратить распространение ВИЧ-инфекции среди населения и многоразовое использование шприцев, при Ташкентском центре СПИДа создан кабинет доверия, где проводится анонимное лечение зараженных и бесплатно выдаются одноразовые шприцы. Конечно, решить проблему СПИДа таким образом практически невозможно, но можно хотя бы на время приостановить рост числа инфицированных у нас в стране.

В своем докладе представитель СиДиСи М. О. Фаворов отметил, что решение вопросов контроля за распространением СПИДа в Центральной Азии требуют современных подходов. В первую очередь необходимо ужесточить эпиднадзор за инфицированными наркоманами, предотвратить возможность заражения СПИДом женщин, потому что от этого зависит демографическая ситуация в стране, более ответственно подходить к вопросу использования контрацептивов и еще многое другое.

Поэтому надо не останавливаться на достигнутом, продолжать исследовательские работы в лабораториях с целью нахождения лекарственных препаратов, которые позволят приостановить распространение СПИДа в Узбекистане.

Марина ЯКШИГУЛОВА.

«Вечерка» в кругу семьи

НЕ МИРИТЕСЬ С БЕСТАКТНОСТЬЮ

У вас, наверное, тоже бывало, когда ваши планы, намеченные на выходной день, нарушали «незваные гости». Или важный разговор с вашим начальником прерывался «благодаря» неожиданно вошедшему сотруднику, которому почему-то тоже хотелось послушать, о чем идет разговор, и он усаживался поудобнее в кресле, желая принять активное участие в вашей беседе. Наверняка что-то подобное было и у вас.

Как часто нормальному общению людей вредит банальная бестактность. Что же это такое? Удивительно точную характеристику названного явления можно найти в документе многовековой давности. Древнегреческий философ Теофраст в книге с выразительным названием «Характеры» пишет: «Бестактность — это неумение выбрать подходящий момент, причиняющее неприятность людям, с которыми общаешься. А бестактный вот какой человек: к занятому он приходит за советом и врывается с толпой бражников в дом к своей возлюбленной, когда она лежит в лихорадке. К уже пострадавшему при поручительстве он обращается с просьбой быть поручителем. Когда предстоит выступать свидетелем, он является в суд уже по окончании дела. На свадьбе начинает поносить женский пол. Человека, который только что пришел домой усталый, он приглашает на прогулку. Он способен к продавшему что-либо привести покупателя, который предлагает более высокую цену. В собрании, когда все уже знают и поняли сущность дела, он встает и начинает все с начала. Он усердно предлагает вам свою помощь в деле, когда начавший его хотел бы прекратить...»

Мириться с бестактностью окружающих, конечно, нельзя. Попустительствуя бестактности, мы оказываем человеку «медвежью услугу», обрекая его на неизбежные конфликты. Только кажется, что бестактному человеку легко живется. Фактически он находится под постоянной угрозой «нарваться» на резкую критику, испортить отношения. Тактичный человек всегда в выигрыше. Он вызывает симпатии окружающих, в том числе людей малознакомых. У него больше шансов достичь цели, наладить отношения. Лучший способ защититься от чьей-то бестактности — приучить окружающих к тому, что вы нетерпимы к любым попыткам отвлекать вас в неподходящий момент. Не бойтесь быть настойчивыми и непреклонными. В данном случае вас поймут и проникнутся уважением. К тому же бестактность чаще всего воцаряется там, где не кипит настоящая работа, которая не терпит бесцеремонного вмешательства и отвлечения.

В. АХМЕДОВА.

Осенних дней очарованье.

Фото А. БЕЗРУЧКО.

Наследие великого поэта

Недавно в Центральной библиотеке Мирабадского района прошел литературный вечер «Алишер Навои и литературный язык».

Перед многочисленной аудиторией, которую составляли постоянные читатели библиотеки, а также специально приглашенные на вечер учащиеся средней школы № 94 и политехнического колледжа с содержательным докладом выступил заведующий отделом прозы и поэзии литературного журнала «Звезда Востока» Борис Анатольевич Голендер. Журналист довольно подробно в своем выступлении затронул несколько аспектов, связанных с жизнью, творчеством и государственной деятельностью великого Алишера Навои. Наиболее подробно разговор шел о вкладе поэта в развитие узбекского литературного языка и проблеме перевода его произведений на русский язык. Естественно, что на вечере звучали стихи и отрывки из трактатов Алишера Навои.

Безусловно, это мероприятие оказалось весьма полезным для учащейся молодежи. И отрадно отметить, что работники Центральной библиотеки Мирабадского района решили и впредь организовывать у себя подобные литературные вечера.

Соб. инф.

Хозяйке на заметку

Панированный сыр

Сыр разрезать пополам, разделить на прямоугольные кусочки и положить в холодную воду на 5-6 минут. Яйцо взбить с щепоткой соли, в другую посуду насыпать муки. Сыр обвалять в муке, смочить в яйце, затем процедуру повторить. Обжарить с обеих сторон до румяной корочки.

Для этого нужно: 200 г. сыра, 1 яйцо, подсолнечное масло, соль.

Блины по-болгарски

Лук поджарить до золотистого цвета, туда положить готовый фарш и тушить, добавив немного воды. Когда фарш готов, испечь 12 тонких блинов без сахара и наполнить их готовым фаршем. Каждый блин сначала обмакнуть во взбитых яйцах, а затем обвалять в мелко толченых сухарях и поджарить на сливочном масле.

Для этого нужно: 0,5 кг говядины, две луковицы, 50 г сливочного масла, немного толченых сухарей.

МЫ, НАШИ ДЕТИ И ТЕЛЕВИЗОР

Как показало специальное обследование, 40 процентов школьников младших классов регулярно смотрят вместе с родителями программу «Время» и следующие за ней, часто далеко не детские художественные фильмы. Причем чем старше ребенок, тем меньше родители обращают внимание на то, что и когда он смотрит. Если почти половина второклассников отмечают, что взрослые всегда уступают им место у экрана для просмотра детской телепередачи, то в восьмом и девятом классах это случается только в одном из десяти случаев. Нередко телевизор становится причиной конфликта между родителями и детьми. Как же сделать, чтобы телевидение объединяло семью, как научить своих детей смотреть телепередачи?

Наметьте заранее, какие передачи интересно посмотреть всем вместе. Возьмем передачу «Спокойной ночи, малыши!» В жизни наших детей она стала чем-то вроде нянюшки, готовящей ребенка ко сну. Раньше эту роль выполняли родители, дедушки, бабушки. Большинство современных родителей укладывать своего ребенка поручили ведущим этих передач. А сами не находят времени даже поговорить с ним после передачи. Бывает, что мультфильм, даже очень хороший и вполне доступный пониманию ребенка, как бы проходит мимо. Малыш улавливает отдельные реплики, смешные случаи, а зачем все это показывают, про что — не понимает. Помочь ему может только взрослый.

Отстраняясь от совместного просмотра детских передач, мы упускаем возможность приобщить ребенка к искусству, научить его понимать язык художественных образов. Да еще и теряем верный путь к лучшему взаимопониманию с ним. Обсуждая что-то, ребенок и взрослый начинают размышлять вместе, они открываются друг другу новыми гранями. Та информация, которую они воспринимают и обдумывают вместе, формирует общие интересы, сближает, совместные переживания укрепляют их эмоциональную связь.

В. ХАСАНОВА.

Что делать, если...

В доме завелась моль

Наша читательница З. Белова поделилась любопытным опытом борьбы с молью: «Перебирала я много способов — и апельсиновые корки, и полынь, и мыло, и специальное средство «Молебой». Одни совсем не помогают, другие — действуют слабо, третьи — не безвредны для человека. И вот где-то услышала, что в карманы пальто, костюмов надо раскладывать сушеные яблоки. Попробовала. Пользы особой не заметила. А главное — очень хлопотно. Ведь надо не только разложить яблоки по всем шерстяным вещам, надо еще регулярно следить, не завелась ли на яблоках моль. Тогда я решила устроить ловушку для моли. Подвесила узелок из одного слоя марли с полной горстью сушеных яблок на кухне. Недели через 2—3 развязала узелок и увидела там личинки моли. Положила узелок на газету, поворошила яблоки и переложила их на другую газету. На марле осталось довольно много личинок, я их уничтожила. Марлю и яблоки просушила в духовке (чтобы погибли яйца) и опять повесила ловушку.

С тех пор у нас всегда висит этот «яблочный сюрприз» для моли. Осматривать ловушку время от времени не составляет труда. А моль, насколько я могу судить, явно предпочитает яблоки шерсти».

Лишнего в хозяйстве нет

Любопытно, что использованные и, казалось бы, ненужные предметы тоже могут пригодиться в быту, если, конечно, немного пофантазировать. Например, из трех-четырех металлических пробок от бутылок, набитых на дощечку, получится удобное приспособление для чистки рыбы.

Не спешите выбрасывать и градусник, у которого ртуть разъединилась на несколько частей. Подогрейте его в теплой воде, температура которой не выше максимальной отметки на шкале градусника. И он вновь заработает.

Небольшие ручки для настенных шкафчиков на кухне, в прихожей тоже можно сделать самим. Для этого можно использовать колпачки от флаконов из-под духов, которые прикрепляются к дверцам шурупами или клеем.

Подобрала Л. МАМИНА.

☑ *Концерты*

Романс, романс, романс

Недавно в ГАБТе имени Алишера Навои прошел вечер романса

Автором и ведущим концерта выступил режиссер Большого Андрей Слоним. Программа вечера условно была разделена на две части. Первая была посвящена творчеству русских композиторов — Чайковского («Забыть так скоро», «Растворил я окно»), Зубова («Не уходи, побудь со мною»), Рахманинова («Маргаритки»), Абазы («Утро туманное») и другим. Во второй же части прозвучали романсы великих зарубежных композиторов — таких, как Де Бюсси, Шуберт, Россини, Вольф. В концерте приняли участие как совсем молодые начинающие исполнители — Ю. Масти, Г. Султанова, С. Мамадалиева, так и ведущие солисты ГАБТа — Д. Якубова, О. Александрова, К. Мухитдинов.

Безусловно, Большой театр сделал прекрасный подарок всем столичным меломанам — почитателям романса, которые получили в этот вечер истинное удовольствие.

Соб. инф.

Фото Р. ШАМСУТДИНОВА.

Это наш тыл

В старину средоточием всех воспитательных начал всегда была семья. Она имела свои традиции, свой уклад. Свою славу. Говорили: «Эта семья мастеров — работящая. А эта — ленивая». Заметьте, речь шла о семье в целом. Семья несла ответственность за каждого своего домочадца, и каждый наследовал и положительные, и отрицательные ее черты. С детства формировалось умение трудиться, получать наслаждение от хорошей работы. Семья, дом были одновременно и мастерской, где пряли, плели лапти, шили одежду, вышивали, делали мебель. Уже в два года девочке давали веретено — пусть пока играет.

Сейчас родители торопятся, считают, что все сделают быстрее сами. Конечно, с ребенком возиться и долго, и трудно. Но наши предки были мудрее, хотя и у них дел хватало...

Был раньше и такой обычай: семья всегда встречалась за общей трапезой. Теперь эта традиция почти исчезла. А ведь должен быть хоть один час в день, который родители и дети (пусть даже совсем взрослые) тратили бы на общение друг с другом. Тогда семья ощущает себя единым коллективом. Нам так не достает этого единства, ощущения крепкого тыла; именно отсюда — неуверенность в себе, стрессы, часто плохое настроение. Из нашего семейного общения исчезли и такие прекрасные обычаи, как совместное чтение, музицирование и т. д., — все, что вместе с культурой давало детям и взрослым ощущение единства, духовной общности.

Хорошо было бы, если бы эти традиции возрождались.

"Добры ли вы?"

Тест

Разные бывают люди. Одни готовы отдать последнее первому встречному, другим и снега зимой жалко. А к какой категории относитесь вы? Всегда ли вы добры и внимательны к окружающим?

1. У вас появились деньги. Могли бы вы истратить все, что у вас есть, на подарки друзьям? Да - 1; нет - 0.
2. Товарищ рассказывает вам о своих невзгодах. Дадите ли вы ему понять, что вас это мало интересует, даже если это так? Да - 0; нет - 1.
3. Если ваш партнер плохо играет в шахматы или другую игру, будете ли вы иногда поддаваться, чтобы сделать ему приятное? Да - 1; нет - 0.
4. Часто ли вы говорите приятное людям, просто чтобы поднять им настроение? Да - 1; нет - 0.
5. Любите ли вы злые шуточки? Да - 0; нет - 1.
6. Вы злопамятны? Да - 0; Нет - 1.
7. Сможете ли вы терпеливо выслушать даже то, что вас совершенно не интересует? Да - 1; нет - 0.
8. Умеете ли вы на практике применять свои способности? Да - 0; нет - 1.
9. Бросаете ли игру, если начинаете проигрывать? Да - 0; нет - 1.
10. Если вы уверены в своей правоте, отказываетесь ли вы слушать аргументы оппонента? Да - 0; нет - 1.
11. Вы охотно выполняете просьбы? Да - 1; нет - 0.
12. Станете ли вы подтрунивать над кем-то, чтобы развеселить окружающих? Да - 0; нет - 1.

Результат. Более 8 баллов: вы любезны, нравитесь окружающим, умеете обращаться с людьми. У вас, наверное, много друзей. Однако прислушайтесь к предостережению: никогда не пытайтесь иметь хорошие отношения со всеми — всем не угодишь, да и на пользу это вам не пойдет.

От 4 до 8 баллов: ваша доброта — вопрос случая. Добры вы далеко не со всеми. Для одних вы можете пойти на все, но общение с вами более чем неприятно для тех, кто вам не нравится. Это не так уж плохо. Но, наверное, надо стараться быть ровным со всеми, чтобы люди не обижались.

Менее 4 баллов: общение с вами, надо признаться, порой бывает просто мукой даже для самых близких вам людей. Будьте доброжелательнее, и у вас будет больше друзей. Ведь дружба требует доброго отношения.

КУБОК УЗБЕКИСТАНА В РУКАХ У ТАШКЕНТЦЕВ

Пожалуй, самым ярким событием спортивной жизни столицы на прошедшей неделе стал финал розыгрыша командного Кубка Узбекистана среди мужчин по теннису, участниками которого стали сборная города Ташкента и команда Ферганской области.

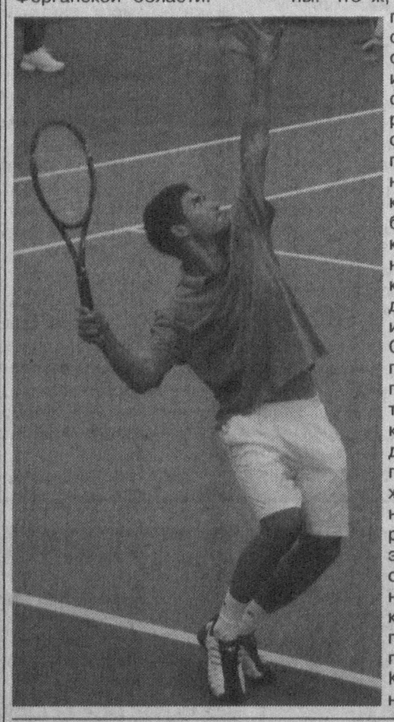

На протяжении трех дней представители Ферганской области на кортах Ташкентского теннисного центра старались подтвердить тот факт, что теннис нашел свое активное развитие не только в столице Узбекистана, но и в других регионах нашей страны. Что ж, отчасти это ферганцам удалось сделать, так как сам факт участия их в финале этого состязания говорит о многом. Действительно, за последние годы не только в Ташкенте, известном благодаря таким крупнейшим теннисным форумам, как Кубок Президента Узбекистана и турнир «Tashkent Open», но и в других городах нашего государства, в том числе Самарканде, Бухаре, Андижане, Фергане, где проводятся также международные теннисные соревнования, этот элегантный и красивый вид спорта нашел огромное количество своих почитателей и приверженцев. Как раз о выявлении самых ярых и преданных сторонников тенниса из числа мужского населения Узбекистана и позаботились организаторы командного Кубка.

Теннисные функционеры, являющиеся на самом деле большими энтузиастами своего дела, не стали, что называется, придумывать велосипед и построили регламент командного чемпионата страны по уже существующей схеме, культивируемой в розыгрыше небезызвестного Кубка Дэвиса.

Иными словами, розыгрыш проходит по всем командным местам. Каждая командная встреча состоит из четырех одиночных игр и одной парной игры (все игры — из 3 партий, по системе тайбрейк). За каждую выигранную встречу команда получает одно очко. Ну и, естественно, команда, набравшая три очка, считается победительницей матча.

По таким же точно правилам строился и нынешний чемпионат республики среди мужских команд. По воле случая, а вернее всего, в силу своих способностей, в ответственном поединке в конце концов встретились ташкентцы и ферганцы, преодолевавшие на протяжении нескольких месяцев плотное сито розыгрыша, где как первой, так и второй команде противостояли не менее подготовленные и рвущиеся к победе дружины.

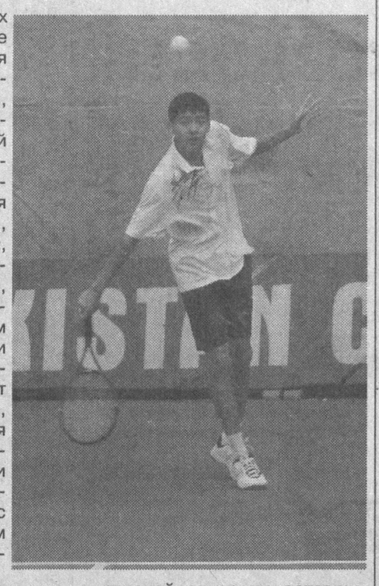

В первый из трех дней сразу же после церемонии открытия на корт вышли ташкентец М. Иноятов, противостоял которому ферганский спортсмен О. Ахмедов. О том, как проходила эта короткая встреча, думается, читатели догадаются, когда узнают, что победа при счете 6/0, 6/0 осталась за Ташкентом. Во втором поединке ракетки «скрестили» С. Икрамов и К. Цой. Этот матч прошел так же, практически копируя первый, иными словами, игра шла в одни ворота. В ворота ферганцев. 6/0, 6/1 — с таким результатом Икрамов одолел своего оппонента.

В этот же день ферганцы, игравшие теперь в тандеме, имели возможность переломить ход матча в парном розыгрыше, но... И здесь представители ташкентской школы тенниса оказались сильнее. Д. Курматов и Д. Салимсаков без особых усилий выиграли не только эту встречу, но и подвели победный для сборной Ташкента итог — 6/1, 6/2. Итак, итог первого дня — 3:0.

Таким образом, поединки следующего дня превратились в обычную формальность, так как при счете 3:0 в свою пользу ташкентцы уже являлись победителями республики. Однако регламент есть регламент, и теннисисты обеих сторон с полной отдачей отыграли оставшиеся две «одиночки». Но то ли у ферганцев пропало настроение, то ли ташкентцы обрели «второе дыхание», одним словом, и здесь наши ребята оказались на высоте. Как первая, так и вторая встречи остались за ташкентцами. Салимсаков при счете 6/1, 6/0 заставил зачехлить ракетку Ахмедова, а Курматов — Цоя. Здесь был зарегистрирован результат 6/1, 6/3.

5:0 — в пользу сборной Ташкента. На наш взгляд, довольно неплохой результат для финальной встречи на уровне республики.

А. МАРИНИН.
Фото С. ЛЮБЧИЧА.

Муз «ВМ» обозрение

Иоганнес Брамс «Симфония № 1»

(К 105-летию со дня создания)

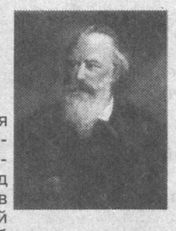

Первая симфония для Иоганнеса Брамса (1833-1897) стала воистину тяжелой ношей и висела над композитором как дамоклов меч около 15 лет. Виной тому — безграничная любовь и преклонение перед творчеством Бетховена. Создавая свою «Симфонию № 1», Брамс никак не мог освободиться от влияния великого немца и все время как бы слышал за своей спиной «шаги гиганта». И, действительно, уже были написаны вторая, третья и четвертая симфонии, фортепьянные вальсы, «Венгерские танцы», «Песни любви», «Новые песни любви», струнные квартеты ор. 60 и 67 — произведения, которые возвели Брамса в ранг великого композитора XIX века, а премьера первой симфонии все откладывалась и откладывалась. Прозвучала она лишь в ноябре 1876 года в Мангейме. Недоброжелатели тут же и довольно язвительно окрестили первую симфонию Брамса «десятой симфонией Бетховена», но публика и критики игнорировали этот выпад, приняв произведение как истинный шедевр. Сегодня, спустя 105 лет, время расставило все по своим местам, и «Симфония № 1» считается одним из главных (если не самым главным) произведением в творческом наследии Иоганнеса Брамса.

THE BEATLES «Love Me Do» /«P.S. I Love You»

Это, собственно, даже и не полноценная пластинка. «Love Me Do»/«P.S. I Love You» — это сингл (маленькая пластинка), увидевший свет в октябре 1962 года, то есть 40 лет тому назад, но с нее-то и началась умопомрачительная карьера английской группы «The Beatles» — великой и легендарной. Руководители фирмы «Парлофон» в 1962 году все как-то не решались, вкладывать ли им деньги или нет в малоизвестный коллектив из Ливерпуля. Продюсер группы Брайен Эпстайн убедил-таки чиновников из студии грамзаписи выпустить хотя бы сингл. Успех «Love Me Do»/«P.S. I Love You» превзошел все ожидания. Радиостанции рвали песни, что называется, на части. В январе 1963 года «Битлз» выпускает сингл «I Want To Hold Your Hand», который окончательно убеждает «Парлофон» в том, что пора битлам записывать полноценный альбом. Им стал диск «Please Please Me». Он-то и положил начало всемирной истерии под названием «битломания». На сегодняшний день сингл «Love Me Do»/«P.S. I Love You» — самый настоящий раритет. Обладатели этой маленькой виниловой пластиночки выпуска 1962 года, по сути, владеют довольно серьезным состоянием. А скажи об этом кому-либо 40 лет назад — никто бы и не поверил.

CHUCK E. WEISS «Extremely Cool»

На этом CD вы можете услышать хороший, ничем не приукрашенный блюз с легким налетом джаза («Gunny Coold Lick All Them Cats») и кантри («Oh Marcy»). К тому же господин Chuck E. Weiss, не мудрствуя лукаво, решил, что его новый проект «Extremely Cool» просто обязан украсить своим присутствием сам Tom Waits. Легенда мирового андеграунда Tom Waits не только добросовестно отыграл весь альбом на гитаре, но и спел с Chuck E. Weiss две песни — «It Raing On Me» и «Do You Know What I loi Amin». Этот факт, да к тому же мощные духовые, агрессивные гитары и губная гармошка придали альбому привлекательность и побудили почитателей блюза практически на всей Земле покупать и слушать его с большим удовольствием.

Б.В.Г.

Мозаика соревнований

КУРАШ. В Лондоне завершился III Международный турнир имени Президента Узбекистана Ислама Каримова. Соревнования проводились в пяти мужских весовых группах и четырех женских. На сей раз в финале абсолютной категории сошлись два узбекистанских атлета Ибрагим Каримов и Ильхом Шералиев, которые недавно принимали участие в показательных выступлениях на Азиатских играх в Корее. Упорный поединок принес победу Ибрагиму Каримову.

ШАХМАТЫ. В Индии завершился личный розыгрыш Кубка мира, в котором принимали участие 24 претендента. На первом этапе шахматисты сражались в четырех группах в один круг. Затем по два лучших продолжили борьбу в «плей-офф» по сумме двух встреч.

Узбекистанец Рустам Касымджанов, обыграв в полуфинале 1,5 на 0,5 очка Александра Белявского из Словении, вышел в финал, где с обратным счетом в 0,5 на 1,5 уступил одному из хозяев турнира — известному гроссмейстеру Вишванатану Ананду. Другой узбекистанский шахматист — Саидали Юлдашев в своей группе сыграл неудачно.

* * *

В Фергане прошел международный турнир с призовым фондом в 1 млн. сумов. Первенство по швейцарской системе оспаривали 66 участников из Казахстана, Кыргызстана и Узбекистана. Организаторы соревнований применили на практике новую, предложенную ФИДЕ формулу проведения. После семи туров за главный приз боролись только четыре лучших шахматиста, которыми стали узбекистанцы.

В полуфинале 16-летний мастер ФИДЕ Антон Филиппов из Ташкента обыграл международного гроссмейстера Марата Джумаева, а другой международный гроссмейстер Шухрат Сафин выиграл у международного мастера Тахира Вахидова. Все они — из Самарканда. Первое и третье места разыгрывались в двух раундах. Юный Филиппов заставил капитулировать соперника и в финале. Первую партию выиграл он, вторую — Сафин. При счете 1:1 конкуренты разыграли блиц, где верные ходы быстрее сделал представитель столицы. Третье место занял Джумаев.

КИКБОКСИНГ. В Астане завершился III чемпионат Азии. В нем принимали участие представители 30 государств. Наряду с атлетами других стран свое мастерство продемонстрировали узбекистанские спортсмены. В итоге наши земляки заняли третье место в командном зачете. В составе дружины выступали Шавкат Ураков, Тимур Мухамеджанов и Алишер Кучмурадов.

ПАУЭРЛИФТИНГ. В аргентинском городе Вилла-Мария де Кардоба завершился чемпионат мира среди ветеранов. Первенство оспаривали сеньоры из 20 стран. От Узбекистана на помост выходили 2 спортсмена.

В возрастной категории 40-49 лет Александр Лузанов в сумме упражнений жим штанги лежа, приседания со штангой и становая тяга поднял 797,5 кг.

Его коллега по команде Лаврентий Матынян в группе претендентов от 50 до 59 лет осилил 660 кг. Оба они стали серебряными призерами.

ТЕННИС. На кортах ташкентского спорткомплекса «Пахтакор» завершился традиционный международный детско-юношеский турнир, посвященный памяти Юлдаша Ахунбабаева.

В 27-м по счету мемориале принимали участие более 350 юных спортсменов из Таджикистана, Казахстана и Узбекистана.

В группе претендентов 1987-88 гг. рождения победителями стали: у девушек — Наргиза Рахманова из Намангана, у юношей — Марсель Хамдамов из Самарканда.

Соревнования возрастной группы 1989-91 гг. рождения выиграли андижанка Мазлума Турдыева и столичный теннисист Сергей Дулин.

Среди самых маленьких участников 1992 г. рождения и младше поздравления принимали Лола Азимова (Китаб) и Игорь Ривчин (Ташкент).

В парных турнирах первые места заняли ташкентские дуэты Кристина Букина — Рабия Анарбаева и Рифат Биктяков — Фархад Джумагулов.

И в миксте победу одержал алмалыкско-самаркандский тандем Сария Хайрова — Евгений Тройнов.

ФУТБОЛ. В 9-м и 10-м турах второй лиги столичной зоны остались несыгранными 3 матча.

По просьбе команды «Октепа» ее встреча с коллективом ТАПОиЧ (9-й тур) перенесена на более поздний срок. «Давру» засчитано техническое поражение за то, что он не подготовил свое поле к игре с дружиной «Кабелчи». А поединок РВШСМФ — «Академия» был остановлен за 15 минут до конца по причине возникшего спора между судьями и представителями милицейской команды.

Четвертое поражение подряд «Пахтакора-2», на сей раз от «Шайхантаура-XXI век» — 1:2, отбросило его на 2-ю позицию. А на 1-е место вышел «Посбон», сокрушивший безнадежного аутсайдера — «Давр» — 6:1.

Замыкает тройку лидеров не устающая от побед (это — шестая кряду) «Ок-тепа», которая с минимальным преимуществом 1:0 обыграла «Кабелчи».

Не спеша выбирается из подвала турнирной таблицы «СКА-Сибал». Ничья с «Тошшахарнуром» — 5:5 и выигрыш у команды ТАПОиЧ — 4:3 обеспечивают ему 10-ю строку в списке участников.

И «середняк» «Шайхантаур-XXI век», отметившись победой над «Пахтакором-2», затем проиграл «Тошшахарнуру» со счетом 2:6.

* * *

В Катаре на молодежном чемпионате Азии завершились групповые матчи. В группе «С» сборная Китая обыграла команду ОАЭ со счетом 2:0, а вьетнамская дружина уступила футболистам Сирии — 1:4.

Таким образом, в четвертьфинале сборная Узбекистана поспорит с командой Сирии. В других поединках силами померятся следующие пары: Япония — Катар, Саудовская Аравия — Китай, Корея — ОАЭ.

* * *

В рамках Азиатской лиги чемпионов состоялось несколько ответных матчей 3-го раунда. В одном из них ферганский «Нефтчи» принимал йеменскую команду «Аль-Ахли».

Хозяева поля не оставили соперникам никаких шансов. Илья Коваленко и Анвар Бердыев, забившие по 2 мяча, а также Акмаль Холматов и Сергей Лебедев, отличившиеся по разу, обеспечили ферганцам более чем убедительную победу со счетом 6:0.

По сумме двух встреч узбекистанские футболисты выиграли 8:1 и вышли в следующую стадию соревнований.

* * *

Вслед за командами высшей лиги борьбу возобновили и представители 1-го дивизиона чемпионата Узбекистана.

В 29-м туре количество участников сократилось еще на одну дружину. За финансовую несостоятельность ФФУ дисквалифицировало бригаду «Кува». В оставшихся матчах ее соперникам, как до этого «Зардарье-Транс» и «Риштану», будут присуждены технические победы.

«Куш-тепа» сошла с дистанции еще в первом круге, не проведя 50 процентов игр. Поэтому на нее соответствующий пункт регламента не распространяется.

На день позже был перенесен матч «Турон» — «Шахрихан». Из-за поломки автобуса шахриханцы не смогли прибыть на встречу к намеченному сроку. А когда все же приехали, проиграли хозяевам со счетом 1:2.

Результаты остальных поединков таковы: «НБУ-Азия» — «Салыкчи» — 4:1, «Джейхун» — «Цементчи» — 0:2, «Ангрен» — «Шуртан» — 2:1, «Касансай» — «Локомотив» — 0:0.

Т. ЗАХАРОВ.

☑ *Это интересно*

Каждый охотник желает знать...

Название "радуга" пошло от "райской дуги" — так говорили в старину. Радуга всегда появляется на стороне, противоположной солнцу и так, что видеть сразу два объекта невозможно. Она возникает, когда солнечные лучи освещают завесу падающего дождя.

За необычность, красоту, признак смены плохой погоды люди издавна считали ее доброй предвестницей и приписывали ей магические свойства. У многих народов мира были свои боги света и демоны мрака и зла. Радуга, по поверьям, была оружием богов света, боровшихся с мрачными силами тьмы. Арабский бог Кузах, например, расправлялся с духами тьмы, поражая их стрелами из лука-радуги. Окончив бой, он забрасывал оружие на облака, а солнце радостно освещало его яркими лучами. Индусский бог Индра, одержав победу над демонами мрака, вешал свое оружие на радугу. Древние греки, глядя на радугу, радостно восклицали: "Сегодня богиня Ирида улыбается нам!"

В воздухе нет стеклянных призм, в которых преломляются солнечные лучи, их заменяют дождевые капли и кристаллики льда. Войдя в каплю, солнечный луч преломляется, а дойдя до противоположной внутренней поверхности, отражается от нее и, снова преломившись, выходит наружу — происходит разложение белого луча на цветные. Капля, поймав солнечный луч, отражает его обратно, но в преобразованном виде. От каждой капельки можно увидеть лишь один какой-нибудь из цветных оранжевых лучиков, а другие, рассеявшись, проходят выше или ниже глаза наблюдателя. Верхние капли отражают красные лучики, а капли, расположенные немного ниже, — оранжевые, самые нижние капли — фиолетовые. Отраженные лучики соседних капель сливаются и образуют общую цветную полосу. Капель очень много, располагаются они на разной высоте, поэтому видны лучики, слившиеся в цветные полосы. Если Солнце находится близко к горизонту, радуга занимает больше места на небосводе, а когда стоит высоко, величина дуги меньше. Люди, поднимавшиеся на воздушном шаре или самолете, иногда видели радугу в виде полного круга.

Яркость радуги зависит от величины дождевых капель. Если они крупные, т.е. диаметром 1-2 мм, то радуга очень яркая, особенно выделяются красная, фиолетовая и голубая полосы. Малые капли посылают слабые цветовые лучики, радуга кажется блеклой, размытой, красной дуги почти не видно. Совсем маленькие капельки (диаметром менее 0,05 мм) вообще не могут посылать четкие цветные лучи, и тогда видна лишь бесцветная дуга. Белую радугу можно увидеть во время сильных морозов, когда в воздухе находится множество мельчайших кристалликов льда.

Радуга не мерцает, хотя капли не висят неподвижно в воздухе, а падают, потому что наше зрение способно сохранять в течение короткого времени увиденное изображение. Капли быстро сменяют друг друга и поэтому посылаемые ими цветные лучики сливаются в единое изображение. Иногда радуга имеет своего двойника — другую дугу, слабо заметную.

Иногда, очень редко, можно увидеть сразу три-четыре радуги. Наружная, главная дуга бывает яркой и цветной, а другие имеют вид узких и бледных полос, потому что образовались не от прямых солнечных лучей, а от отраженных водной поверхностью. Обширные водные пространства могут быть причиной появления на небесном экране радуги "вверх ногами". Это бывает тоже очень редко, когда солнечные лучи дважды отражаются на своем пути: первый раз — от спокойной, зеркальной глади водоема и второй раз — от дождевых капель. Когда же дождь постепенно стихает, а затем и вовсе прекращается, то радуга блекнет, размывается и исчезает.

Радугу можно увидеть и ночью после дождя, когда сквозь тучи пробираются лунные лучи. Она менее яркая, но хорошо различима на небосводе. И совсем редко появляется радуга зимой, но зато как сияет!

☑ *Встать, суд идет...*

... И «ФОКУС» НЕ УДАЛСЯ

В свое время в Ташкенте у преступников пользовался популярностью такой «фокус». В малолюдном месте перед идущим по улице гражданином или гражданкой неожиданно возникала некая личность, которая поднимала с земли кошелек, бумажник либо просто пачку денег, а затем предлагала гражданину или гражданке разделить «находку». Если преступник получал согласие, то на некоторое время передавал «находку» в руки своей жертве. В это время рядом появлялась другая личность, которая начинала утверждать, что выронила кошелек, бумажник либо просто пачку денег и требовала вернуть «кровные». Испуганная жертва отдавала находящиеся у нее в руках деньги. «Растеряха», пересчитав их, заявлял, что денег не хватает и требовал, чтобы жертва показала свою наличность. Во время пересчета часть денег добропорядочного гражданина незаметно изымалась. В других случаях, получив «для сверки» деньги жертвы, преступники просто убегали...

В то время о подобных преступлениях в газетах писалось много. Читателей предупреждали не связываться с «найденными» деньгами. Возможно, эти публикации подействовали, и такие истории стали редкостью. Однако время от времени кое-кто пытается исполнить старый «фокус».

Так, Олег Конев, взяв купюру в 100 сумов и нарезав бумаги, приготовил «куклу», внешним видом напоминавшую пачку стосумовых купюр. Затем на остановке, расположенной по улице Шевченко, увидев гражданина М., он подбросил тому под ноги пачку «денег» и сам же демонстративно поднял ее, сделав вид, что очень рад неожиданной находке. Подумав, что деньги выпали у него из кармана, М. попросил Конева показать найденные купюры. Тот в ответ потребовал у М. показать свои деньги: может, у М. и денег-то нет. Тогда М. достал 20000 сумов и, мало того, передал их Коневу, чтобы тот «убедился» в том, что деньги у М. есть. Конев деньги пересчитал, но во время этой операции умудрился буквально на глазах у М. «увести» из пачки 11000 сумов. Хорошо, что в этот момент появились сотрудники милиции, которые и задержали Конева. Иначе М. мог запросто лишиться своих денег.

Суд приговорил Олега Конева к одному году исправительных работ с удержанием до 20 процентов заработной платы в доход государства. И эта сумма будет гораздо больше той, какую мошенник захотел получить с помощью «фокуса».

А вот Владимир Матвеев для изготовления «куклы» взял фальшивую стодолларовую купюру, положив ее поверх пачки нарезанной простой бумаги и завернул все в полиэтилен. Затем вместе с И.Сафиулиным Матвеев начал искать жертву. На улице Фитрата они увидели гражданку Н. По заранее спланированному сценарию Матвеев остановил ее и начал расспрашивать о том, как пройти к какому-то общежитию. В это время Сафиулин, проходя мимо, «уронил» заготовленный сверток с «куклой». Матвеев поднял его и предложил женщине поделить «деньги» на двоих. Та отказалась. Видя, что задуманное не получается, Матвеев и вернувшийся Сафиулин завели Н. за угол дома и, угрожая силой, сняли с нее сережки стоимостью 120 тысяч сумов.

После этого преступники продолжили свои попытки. Опять же на улице Фитрата по тому же плану они хотели обмануть гражданку С. Но и та не поддалась уговорам Матвеева «разделить» якобы найденные «деньги», подброшенные Сафиулиным. Возможно, и в отношении С. преступники применили бы силу, но тут вмешались сотрудники милиции, которые задержали и Матвеева, и Сафиулина.

Суд Мирабадского района по уголовным делам по достоинству оценил действия неудавшихся «фокусников»: Владимир Матвеев приговорен к 6 годам лишения свободы, а Ильшат Сафиулин — к 8 годам. Помимо этого, они должны возместить Н. причиненный ущерб в 120 тысяч сумов.

Дамир КУРБАНОВ,
старший помощник прокурора Мирабадского района, советник юстиции;
Сергей АЛЕКСЕЕВ.

Реклама и объявления • Реклама и объявления

Служба СРОЧНЫХ ОБЪЯВЛЕНИЙ

УТЕРЯННЫЕ

677 к. • вкладыш на бесплатный проезд в городском транспорте, выд. асс. «Ташгорпасстранс» на имя Шишлова Эдуарда Александровича,

аттестат о среднем образовании АС № 004685, выд. шк. № 179 г. Ташкента в 1992 г. на имя Бабаевой Зулайхо Атабаевны,

СЧИТАТЬ НЕДЕЙСТВИТЕЛЬНЫМИ.

ООО «ABA-AVTO» Шайхантаурского района, код по ОКПО 17920271,
ЛИКВИДИРУЕТСЯ.
Претензии принимаются в течение 2-х месяцев со дня публикации объявления по адресу: 700011, г. Ташкент, ул. Навои, 16а. Тел. 144-07-88.

ТСЖ «ASTROBOD KOMMUNALCHI» Юнусабадского района
ЛИКВИДИРУЕТСЯ.
Претензии принимаются в течение 2-х месяцев со дня публикации объявления по адресу: Ташкент, Юнусабадский район, кв-л 7, дом 2а.

ЧФ «ZAMIN-SERVIS» Хамзинского района, код по ОКПО 18148921,
ЛИКВИДИРУЕТСЯ.
Претензии принимаются в течение 2-х месяцев со дня публикации объявления по тел. 199-58-18.

УЧАСТОК ОАО ИИ "SANOATQALINQOG'OZSAVDO"
расположенный на территории МПФ "Папирус" по адресу: ул. Джаркурганская, 47

ИЗГОТОВИТ И РЕАЛИЗУЕТ ГОФРОЯЩИКИ

3-Х И 5-ТИ СЛОЙНОГО ГОФРОКАРТОНА ПО СНИЖЕННЫМ ЦЕНАМ 390,0 - 750,0 СУМ ЗА 1 М^2.

Тел. для справок: 96-68-06, 93-33-78, 144-31-83.

JOB OPPORTUNITY

Representative office of foreign company is seeking for a candidate to fill the position of secretary

Requirements:
- Female fluent in English and Russian (Uzbek fluency will be an asset);
- Strong communication skills;
- Ability to translate verbal conversation as well as in writing;
- Computer proficient (MS Word / Excel at least);
- Previous similar experience preferable

Interested candidates should send CV by fax or email not later than November 6, 2002:
Fax. 1335490, email: itctshgy@bcc.com.uz

ПРИЕМ РЕКЛАМЫ И ОБЪЯВЛЕНИЙ
ежедневно, кроме субботы и воскресенья,
по адресу: *ул. Матбуотчилар, 32.* Телефон 133-28-95.

Учредитель — хокимият г. Ташкента

Главный редактор Акмаль АКРАМОВ

Адрес редакции: 700000, г. Ташкент, ГСП, ул. Матбуотчилар, 32.

Газета зарегистрирована в Госкомпечати Республики Узбекистан.
Регистрационный № 10

Газета выходит по понедельникам, средам, пятницам.

ТЕЛЕФОНЫ:
отдел писем — 133-29-70;
отдел рекламы и объявлений — 133-28-95; 132-11-38.
Факс (371) 133-61-10.

По вопросам доставки обращаться в почтовые отделения по месту жительства или в отдел эксплуатации ГСП "Тошкент почтамти", по телефону 133-74-05.

Ответственность за достоверность сведений в рекламе и объявлениях несет рекламодатель.
Время подписания в печать по графику 12.00

Индекс — 561. Способ печати — офсетный.
Формат — А-2. Объем — 2 п.л. Тираж — 4.246.

Типография акционерной компании "Шарк". Адрес предприятия: ул. Буюк Турон, 41.

Номер набран и сверстан в компьютерном центре «Вечерний Ташкент».

Заказ 910 123456 Подписано в 13.10

☑ *Фантазии «ВТ»*

Серенада в ночи

...Серега, погруженный в раздумья, сидел в кафе за кружкой пива вот уже третий час. Виной такого нехарактерного Серегиного настроения была Светка — его подруга на протяжении вот уже двух лет. Эта дама сердца, для которой Серега был готов, как ему казалось, на все, неожиданно высказала ему свою обиду по поводу того, что Серега, дескать, не уделяет ей должного внимания, мотивировав это отсутствием букетов цветов и пения серенад под окном. Серега же, напрочь лишенный романтизма и не понимающий надобность подобных поступков, никак не хотел соглашаться с выдвинутой Светкой точкой зрения. У него то и дело закрадывались сомнения относительно верности и искренности чувств своей подруги, но только бесконечная к ней любовь и немалое время их знакомства отделяло его от принятия поспешных выводов. Однако, как он ни старался, горькая обида оседала в душе все глубже.

— И это после всего того, что я для нее сделал, — не унимался Серега, — ей, оказывается, цветы какие-то больше важны и песни эти дурацкие под окном! Ну ничего, я ей покажу, на что я способен! Будут ей и цветы, и серенады!

...Серега уверенно шел по ночному городу, держа в руках охапку только что купленных у случайной продавщицы цветов. Обдумывая в голове план предстоящей «гастроли», он и не заметил, как добрался до места. Свернув в переулок, он обнаружил, что оказался в полной темноте.

— Странно, — удивился Серега, — а ведь еще вчера здесь было светло. Да и ладно! Я ее дом как свои пять пальцев знаю.

Устроившись под балконом, Серега сосредоточился и запел.

— Милая, ты услышь меня!..

Причем запел так натурально и таким скрипучим жалобным голосом, что, окажись он в людном месте, сердобольные граждане не удержались бы от денежных пожертвований в его адрес.

Когда Серега, оживившись, собрался закончить музыкальное произведение, дверь на балкон открылась. Плохо видя в темноте и стараясь довести «представление» до конца, он со всего размаха бросил в скользящий по балкону силуэт цветы, но, услышав последовавшие за этим возмущения, насторожился.

— Света, это ты? — на всякий случай прошептал в темноту Серега.

— Молодой человек, — ответила таинственная незнакомка с балкона, — прежде чем цветами кидаться, уточните, в того ли человека вы целитесь! Света, между прочим, живет этажом ниже!

— Да? Ну извините! — Серега засмущался, но останавливаться на достигнутом никак не хотел.

— Ау, ау, ау, я тебя все равно найду!..

Но Света почему-то не появлялась. Серега оказался настойчивым и стал исполнять некое попурри из первого, что попадало на ум.

Когда после пятнадцати минут истошного пения почти весь репертуар был исчерпан, и вслед за «Светик мой, Светлана» зазвучала последняя песня «Все равно, день это будет или ночь, все равно, знаю, что ты ко мне придешь...» заветная дверь отворилась, и на балкон, наконец, вышла Она.

Серега, радостный оттого, что ее просьба, пусть и не в полной мере, но выполнена, стоял в ожидании похвалы. Но когда лунный свет скользнул по ее лицу, радость мгновенно улетучилась. Возможно, конечно, это и была Света, но какая-то другая, абсолютно чужая незнакомая женщина, а самое страшное то, что вслед за ней на балкон вышел здоровый мужик атлетического телосложения.

— Какой-такой мой Светик?! — засучив рукава, мужик перевесился через перила. — Эй ты, «звезда», тоже мне, смотри у меня! Если я еще раз тебя услышу — к тебе спущусь, и тогда, уж поверь мне, тебе точно будет все равно! Понял?!

— Ой! — только и вырвалось у Сереги.

Раскланиваясь с извинениями, он тут же поспешил скрыться с этого кошмарного места, не оглядываясь по сторонам. И только когда Серега выбежал из этого злополучного переулка и отдышался, заметил, что перепутал улицу и свернул на два дома раньше...

Т. ЧИЖИК.

Продержаться б до весны... Фото С.ЛЮБЧИЧА.

Ваше отношение к алкоголю

Не секрет, что от хорошего настроения зависит многое, и всем хочется, чтобы оно не покидало нас как можно дольше. Разобраться в эмоциональном настрое и определить то, от чего же зависит ваше настроение, поможет предлагаемый тест.

Тест

Ответьте на предлагаемые вопросы — и вы узнаете о себе много интересного. Итак:

1. После ссоры в семье, после выговора начальника ищете ли вы успокоение в спиртных напитках?

2. Замечаете ли вы, что в последнее время стали пить больше?

3. Случалось ли вам, проснувшись утром после выпивки, не помнить, что было вчера?

4. Когда вы пьете в компании, не стараетесь ли незаметно выпить побольше?

5. Случались ли в вашей жизни ситуации, когда без алкоголя вы чувствовали себя неуверенно?

6. Стремитесь ли вы сейчас опорожнить первую рюмку быстрее, чем делали это раньше?

7. Приходите ли в негодование, когда близкие осуждают ваши выпивки?

8. Замечаете ли вы у себя провалы в памяти?

9. Всегда ли у вас находятся причины, оправдывающие выпивку?

10. Часто ли жалеете о том, что сделали или сказали в пьяном виде?

11. Возникает ли у вас желание контролировать количество потребляемых вами спиртных напитков?

12. Часто ли вы нарушаете слово, данное себе и близким, — пить меньше?

13. Пытались ли вы бросить пить?

14. Стремитесь ли к тому, чтобы ваша семья и друзья не видели вас пьяным?

15. Замечали ли вы, что из-за спиртного у вас появились финансовые затруднения и проблемы на работе?

16. Увеличилось ли число людей, которые, как вам кажется, несправедливо к вам относятся?

17. Дрожат ли у вас руки после выпивки?

18. Бывает ли, что ваш запой длится несколько дней?

19. Чувствуете ли вы депрессию и нежелание жить?

20. Бывают ли у вас после пьянки галлюцинации?

Если вы ответили «да» хотя бы на один вопрос, то у вас — первые симптомы алкоголизма. Если вы ответили «да» на несколько вопросов, то вы находитесь на следующих стадиях алкоголизма:

— вопросы 1-7 — ранняя стадия, длится 10-15 лет;

— вопросы 8-17 — средняя, длится от 2 до 5 лет;

— вопросы 18-20 — последняя стадия алкоголизма.

КРОССВОРД

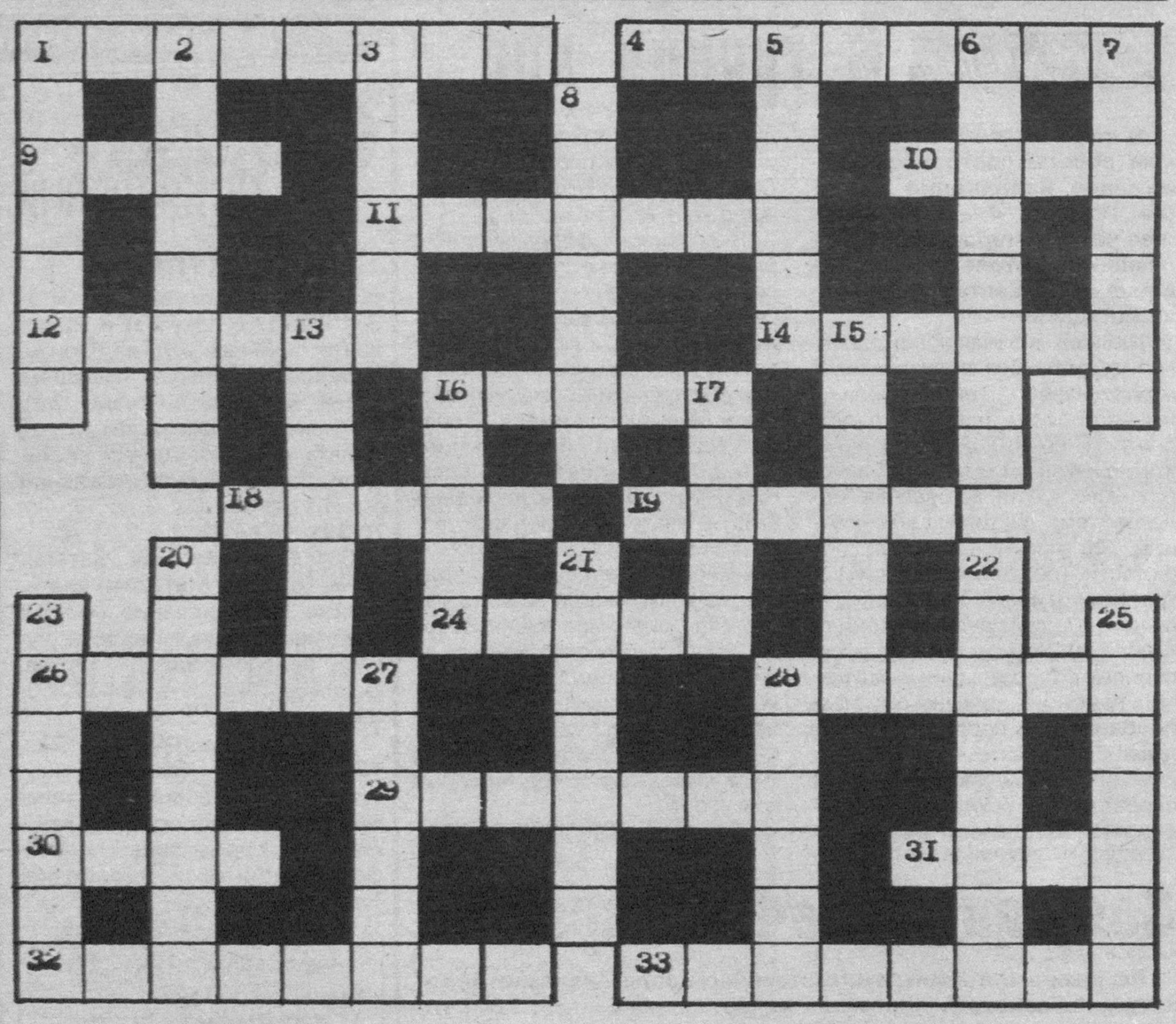

ПО ГОРИЗОНТАЛИ: 1. Завоевание Центральной и Южной Америки испанцами и португальцами в конце XV-XVI вв. 4. Дорожная повозка. 9. Грузоподъемное устройство. 10. Популярная узбекская шоу-группа. 11. Прыгающее сумчатое. 12. Старинное оружие. 14. Предмет, оберегающий его владельца от бедствий. 16. Из него получают пшено. 18. Пресмыкающее семейства морских черепах. 19. Город и порт в Китае. 24. Декоративная деталь в виде лепестков цветов на архитектурных частях готических зданий. 26. Город на востоке США. 28. Опера Д. Пуччини. 29. Город в дельте Амударьи. 30. Порт на реке Янцзы. 31. Бог Солнца (древнеегипет. мифология). 32. Передовая часть общества, народа. 33. Источник звуков в ряде музыкальных инструментов.

ПО ВЕРТИКАЛИ: 1. Сыщик-лейтенант из многосерийного телесериала. 2. Средство против моли. 3. Название лекарственного препарата. 5. Терка в глотке моллюсков. 6. Минерал группы сложных оксидов. 7. В музыке: ускорение темпа. 8. Персонаж романа М. Булгакова «Мастер и Маргарита». 13. Резиденция папы римского. 15. Фильм-сказка А. Роу. 16. Строительный материал. 17. Болезненная мышечная дрожь. 20. Творожное изделие. 21. Название среднеазиатских видов деревьев рода ильм. 22. Роман О. Бальзака. 23. Деревянная основа для ниток. 25. Рыба семейства карповых. 27. Столица Турции. 28. Хаос, неразбериха.

Составила Марина КУРАКСИНА.

Ответы на кроссворд, опубликованный в № 126

ПО ГОРИЗОНТАЛИ: 1. Парвеню. 4. Ориенталист. 6. Кольцов. 8. Боровик. 10. Грамм. 11. Бурелом. 13. Ганди. 15. Вобла. 16. Канал. 17. Грот. 18. Юнга. 19. Сачок. 21. Хорек. 23. Аброр. 24. Айболит. 25. «Лацио». 26. Антигуа. 28. Армения. 31. Орнитология. 32. Бегония.

ПО ВЕРТИКАЛИ: 1. Принц. 2. Вето. 3. Юниор. 4. «Обломов». 5. Тавегил. 6. Краснoперка. 7. Варта. 8. Белок. 9. Конденсация. 10. Горгона. 11. Бабочка. 12. Минарет. 14. Инкассо. 19. Стретто. 20. Кобза. 21. Холка. 22. Колония. 27. Гуниб. 29. Магия. 30. Лото.

Учредитель — хокимият г. Ташкента

Главный редактор Акмаль АКРАМОВ

Адрес редакции: 700000, г. Ташкент, ГСП, ул. Матбуотчилар, 32.

Газета зарегистрирована в Госкомпечати Республики Узбекистан. *Регистрационный № 10*

Газета выходит по понедельникам, средам, пятницам.

ТЕЛЕФОНЫ: отдел писем — 133-29-70; отдел рекламы и объявлений — 133-28-95; 132-11-38. Факс (3712) 133-61-10.

По вопросам доставки обращаться в почтовые отделения по месту жительства или в отдел эксплуатации ГСП "Тошкент почтамти", по телефону 133-74-05.

Ответственность за достоверность сведений в рекламе и объявлениях несет рекламодатель. Время подписания в печать по графику 12.00

Индекс — 116. Способ печати — офсетный. Формат — А-3. Объем — 2 п.л. Тираж 7.283.

Типография акционерной компании "Шарк". Адрес предприятия: ул. Бунок Турон, 41.

Номер набран и сверстан в компьютерном центре «Вечерний Ташкент».

Заказ Г-1010.

1 2 3 4 5 6 Подписано в 13.20