O'ZBEKISTON RESPUBLIKASI MILLIY KITOB PALATASI
INV.№

Вечерний ТАШКЕНТ

ОБЩЕСТВЕННО-ПОЛИТИЧЕСКАЯ ГОРОДСКАЯ ГАЗЕТА

Газета выходит с 1 июля 1966 года ◆ № 140 (9.790) Среда, 27 ноября 2002 года ◆ Цена свободная

XXI Информбюро
Вчера, сегодня, завтра

В СТРАНЕ

● Глава внешнеполитического ведомства Узбекистана Абдулазиз Комилов встретился с министром иностранных дел ФРГ Йозефом Фишером. Стороны выразили мнение о дальнейшем расширении сотрудничества. ВЧЕРА немецкая делегация во главе с Й. Фишером направилась из Ташкента в Афганистан.

● В Ташкенте на территории узбекско-американского СП «УзКейсМаш» начала работу выставка, на которой представлена новая дорожно-строительная и гидромелиоративная техника компании «Кейс Нью Холланд».

● На заседании коллегии Генеральной прокуратуры страны обсуждены итоги проверки исполнения Закона Республики Узбекистан «О внесении изменений и дополнений в Уголовный, Уголовно-процессуальный кодексы и Кодекс Республики Узбекистан об административной ответственности в связи с либерализацией уголовных наказаний».

● В нашей стране в рамках традиционной недели Конвенции о правах ребенка организуются беседы «за круглым столом» по вопросам повышения правовой грамотности детей, проходят выставки работ творческой молодежи.

● В рамках соглашения, подписанного Министерством внутренних дел Республики Узбекистан и Министерством общественной безопасности Китайской Народной Республики, в нашу страну на безвозмездной основе будет поставлено оборудование для криминалистической лаборатории стоимостью около 1 млн. юаней.

● В столице состоялась международная встреча по вопросам перспектив развития высокоэффективной системы здравоохранения.

● В Бухаре, Самарканде, Ургенче, Фергане проходят оптово-розничные ярмарки. В среднем ежедневно на каждой ярмарке от розничной продажи товаров, изготовленных отечественными производителями, получают 250-300 тыс. сумов.

● ВЧЕРА в Ташкенте начал работу международный семинар, посвященный состоянию и перспективам развития информационно-коммуникационных технологий в Узбекистане. Его организовали Узбекское агентство связи и информатизации, Программа развития ООН и «УзИнфоКом».

● Специального приза III Международного фестиваля художественных видеофильмов в Санкт-Петербурге, посвященного пропаганде мировой истории и культуры, удостоены две киноленты нашего соотечественника из Навои Леонида Ветштейна.

В МИРЕ

● СЕГОДНЯ президент России Владимир Путин встречается в Москве с президентом Белоруссии Александром Лукашенко. Обсуждаться будут политические вопросы и строительство союзного государства. Судя по всему, Минск попытается решить вопрос о дальнейшей поставке российского газа по тем же ценам и в том же объеме.

● Владимир Путин и король Иордании Абдалла II обсудили ВЧЕРА в Кремле ситуацию вокруг Ирака.

● Спецслужбы Туркменистана задержали 16 человек, подозреваемых в организации покушения на президента страны С. Ниязова. Как установило следствие, за ними стоят бывшие чиновники из правительства республики. В настоящее время все они проживают за границей.

● В России более 168 тысяч военнослужащих нуждаются в жилье.

● На Сахалине бушует мощный циклон, слившийся из двух циклонов, пришедших из Японского моря. Остров оказался отрезанным от материка. Закрыт аэропорт.

● Из-за малой мощности двигателей не сумел выйти на заданную геостационарную орбиту спутник «Астра-1К», стартовавший с Байконура. Сейчас спутник переведен на безопасную орбиту, специалисты рассматривают возможность хотя бы частичного его использования. «Астра-1К» предназначен для ретрансляции радиотелепрограмм, обеспечения мобильной и Интернет-связи абонентов Западной Европы.

● ВЧЕРА в Москве открылась неделя высокой моды.

● Руководителю Московского театра на Таганке Юрию Любимову вручена одна из самых престижных наград за выдающийся вклад в мировую культуру — французский Орден Командора.

● Еще несколько дней проведет в Дании под стражей А. Закаев. Генеральная прокуратура России направила в Данию дополнительные материалы, изобличающие Закаева: С. Радуев, сейчас отбывающий пожизненное заключение, дал показания, подтверждающие участие Закаева в террористической деятельности.

● В Ираке СЕГОДНЯ международные эксперты ООН и МАГАТЭ приступят к проверке военных объектов.

● В Марокко горит завод, где перерабатывается более 80 процентов всей импортируемой в страну нефти. Пожар не удается локализовать.

● В США создан резервный фонд — 100 млрд. долларов — для страховых выплат на случай терактов.

● Во втором туре президентских выборов в Эквадоре победил 45-летний полковник эквадорской армии в отставке, инженер по образованию Лусио Гутьеррес, за которого отдали свои голоса 54,4 процента граждан.

● Президент США Дж. Буш подписал закон о создании министерства внутренней безопасности, т. к., по его мнению, ни одна из существующих в стране организаций не может эффективно бороться с терроризмом.

● Власти испанской области Галисия ввели запрет на рыбную ловлю и сбор моллюсков на 500 км побережья из-за увеличения нефтяного пятна с затонувшего танкера «Престиж».

● Консервативная австрийская народная партия канцлера Вольфганга Шюсселя на парламентских выборах в Австрии одержала убедительную победу, набрав 42,3 процента голосов избирателей.

● У берегов Китая вторые сутки горит греческий танкер, на борту которого более 20 тыс. тонн сжиженного газа.

● Во Франции — настоящий транспортный хаос. Вслед за дальнобойщиками забастовку объявили авиадиспетчеры, водители автобусов, работники железнодорожного транспорта и метрополитена.

● В Индии перевернулся паром, на борту которого находились от 60 до 150 пассажиров. Имеются многочисленные жертвы.

● Жертвами наводнения и оползней в индонезийской провинции Ачех стали по меньшей мере 11 человек. Несколько деревень смыты водами вышедших из берегов рек. 16 тыс. человек уже эвакуированы.

● Космический корабль «Индевер» состыковался с международной космической станцией. Стыковка осуществлена вручную капитаном корабля.

● Недалеко от берегов Сицилии может появиться еще один остров, который 1,5 века назад погрузился в воду в результате мощного землетрясения. Последний раз его видели в начале XIX века. Всего он появлялся и исчезал четыре раза. За то, чтобы считать остров своей территорией, соревновались Англия, Испания и Италия. Сейчас на Сицилии ощущаются подземные толчки.

● В Лондоне открылся аукцион плюшевых медведей. В этом году этой игрушке исполняется 100 лет.

СТОЛИЦА: день за днем

ОДНИМ абзацем

❒ *СЕГОДНЯ в Республиканском интернациональном культурном центре состоится встреча представителей татарской диаспоры с делегатами III Всемирного конгресса татар. Инициатором проведения этой встречи выступил Татарский общественный культурно-просветительский центр.*

❒ *В общеобразовательных учебных заведениях Акмал-Икрамовского района проходят встречи с учащимися на тему «Конституция Республики Узбекистан и защита прав ребенка», которые проводятся работниками комиссии по делам несовершеннолетних совместно с Центром «Духовность и просветительство».*

❒ *Дискуссия по выступлению Президента Республики Узбекистан И. А. Каримова на IX сессии Олий Мажлиса состоялась между старшеклассниками школы № 64 Мирзо-Улугбекского района.*

❒ *В Главном управлении внутренних дел г. Ташкента прошло собрание, на котором рассматривались вопросы активизации деятельности махаллинских посбонов, сардоров и участковых инспекторов.*

❒ *В Республиканском дворце школьников открылась выставка плакатов с символикой Республики Узбекистан. Она организована при содействии Министерства народного образования и Детского фонда.*

ВЫСТАВКИ

ПОТЕНЦИАЛ НАШЕЙ МЕДИЦИНЫ

СЕГОДНЯ в Республиканском торгово-выставочном центре «Узэкспоцентр» открылась III Республиканская выставка-ярмарка «Лекарственные препараты и изделия медицинского назначения». Организатором мероприятия выступила государственная акционерная компания «Узфармсаноат».

На выставке представят свою продукцию около 100 предприятий и фирм, успешно действующих на фармацевтическом рынке Узбекистана. В частности, посетители смогут ознакомиться со стендами предприятий, входящих в состав ГАК «Узфармсаноат». Сегодня они выпускают свыше 300 наименований основных лекарственных средств. Участие в выставке примут и 15 совместных предприятий ГАК «Узфармсаноат», созданных при участии фирм Германии, Чехии, России, Турции, Индии, Швейцарии. Их доля в общем объеме производства ГАК — более 70 процентов.

Привлекают внимание посетителей и новинки в области здравоохранения: современное стоматологическое оборудование, хирургические инструменты, перевязочные материалы, расходный материал для больниц, лекарственные препараты.

Участники выставки считают, что ее проведение будет способствовать дальнейшему прогрессу в сфере здравоохранения, ведь это реальный шанс ознакомиться с новейшими достижениями в области медицинского приборостроения и производства лекарственных препаратов.

III Республиканская выставка в «Узэкспоцентре» станет в эти дни местом притяжения и специалистов из стран ближнего зарубежья. Им будет предоставлена возможность установить взаимовыгодные отношения с узбекистанскими производителями, подписать перспективные контракты.

Соб. инф.

НАШИ ТОВАРЫ

Производитель предлагает, посетитель – покупает

СЕГОДНЯ завершила свою работу республиканская ярмарка по оптовой продаже товаров легкой промышленности. На ней были представлены различные виды тканей, одежда, обувь, ковры, фарфоровая посуда. Всего более 200 предприятий республики выставили свою продукцию.

Порадовала разнообразием фасонов и яркой расцветкой одежда ОАО «Малика» и «Юлдуз». Заглядывались посетители ярмарки и на детскую обувь республиканского центра «Ассортимент и мода». Кожаные куртки, постельное белье, оригинальные ковры — в общем было на что посмотреть.

— Говорят, через неделю откроется ярмарка по розничной продаже выставленных здесь товаров, — поделился впечатлениями один из посетителей. — Обязательно туда загляну — я здесь уже присмотрел для себя кое-что.

Всего за неделю заключено договоров на закупку товаров на 279,5 млрд. сумов — это 89,6 процента от выставленной продукции.

Н. УМУРЗАКОВА.

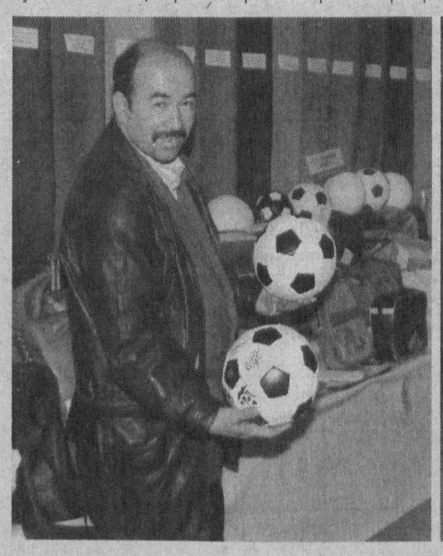

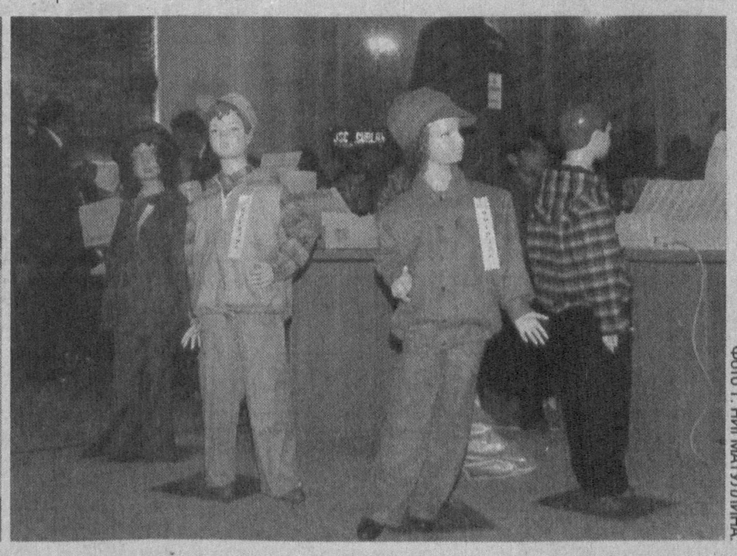

Фото Т. НИГМАТУЛЛИНА.

Узбекско-американо-корейское совместное предприятие «Green World» выпускает более 12 видов натуральных соков высокого качества.

ЗНАКОМЬТЕСЬ: СП

НОВАЯ ПРОДУКЦИЯ ОТ «GREEN WORLD»

Своей вкусной и полезной продукцией компания радует отечественного потребителя с 2000 года. Раньше на СП «Green World» для производства соков использовались фруктовые концентраты, которые приобретались за рубежом. Теперь на предприятии запущена в эксплуатацию линия по выпуску натуральных соков, которая позволяет контролировать весь технологический процесс от начала до конца.

— Фрукты Узбекистана — самые лучшие, — говорит генеральный менеджер СП «Green World» А. Исмаилов. — Многие ведущие фирмы по производству соков, в частности компания «Вимм-Билль-Дан», используют фрукты, выращенные на плодородной почве Узбекистана. Мы решили, что нецелесообразно предлагать отечественному потребителю импортные соки, изготовленные из наших же фруктов...

Сочные, вкусные фрукты предприятие приобретает в Ферганской долине, а также в хозяйствах Ташкентской и Джизакской областей.

СП «Green World» — единственное предприятие в СНГ, выпускающее натуральные соки в жестяной упаковке. Эта тара защищает продукт от воздействия солнечных лучей, неблагоприятно сказывающихся на качестве.

Высокое качество соков, выпускаемых на СП, уже оценили не только жители Узбекистана — компания экспортирует свою продукцию в города России, Белоруссии.

Помимо фруктовых, предприятие изготавливает также томатные соки и несколько разновидностей джемов. В настоящий момент на предприятии идет монтаж линии по выпуску газированной и негазированной минеральной воды. Так что в ближайшем будущем на рынке появится новая конкурентоспособная продукция с логотипом «Green World».

М. МАГАЙ.

ПОДПИСКА-2003

Оставайтесь с нами!

Продолжается подписная кампания на 2003 год, и многие читатели уже успели оформить подписку на любимые издания. Хочется надеяться, что и в новом году постоянные читатели столичных «Вечерок» останутся с нами. Новый год принесет с собой немало перемен; интересные события, новости по городу, республике и миру, новые рубрики и тематические подборки, конкурсы, викторины — все это ожидает вас на страницах «Вечернего Ташкента».

Нашим читателям уже полюбились и постоянные наши подборки: «Предприниматель Ташкента», «Для вас, родители», «Здоровье. Как его сберечь?», «Меридиан духовности» и «Женский клуб». Немало интересных материалов могут увидеть ташкентцы и в подборках «Рынок и потребитель», «Работа», «Мой город».

«Вечерка» — газета для тех, кто любит свой город, кому дорого все, что связано с ним. А все столичные новости и самую свежую информацию вы по-прежнему сможете найти на страницах нашего издания.

Оставайтесь с нами и в новом, 2003 году!

6 месяцев		годовая	
а/я	адрес	а/я	адрес
индивидуальный индекс — 116			
11190	12492	22380	24984
ведомственный индекс — 561			
11838	14442	23676	28884

ПОСТАНОВЛЕНИЕ
Кабинета Министров Республики Узбекистан

О мерах по упорядочению регистрации и осуществления торговой деятельности юридическими и физическими лицами

В целях унификации требований, предъявляемых при регистрации и осуществлении торговой деятельности к юридическим и физическим лицам, повышения экономической и имущественной ответственности торговых предприятий по торговым операциям Кабинет Министров **постановляет**:

1. Установить с 1 декабря 2002 года порядок, при котором юридические лица, осуществляющие оптовую торговую деятельность, обязаны иметь уставный фонд и другие активы в размерах, обеспечивающих экономическую и имущественную ответственность по совершаемым торговым операциям.

Исходя из этого определить, что право на получение разрешительного свидетельства на осуществление оптовой торговли имеют юридические лица, имеющие в наличии соответствующую материально-техническую базу (собственные складские помещения и оборудование) и сформировавшие на момент регистрации уставный фонд в размере не менее 6000-кратного размера минимальной заработной платы, из которых денежными средствами — не менее 2000-кратного размера минимальной заработной платы.

2. Определить, что розничная торговля на вещевых рынках импортными потребительскими товарами может осуществляться физическими лицами, зарегистрированными в установленном порядке как индивидуальные предприниматели, имеющими разрешительные свидетельства на право розничной торговли и проведение экспортно-импортных операций, при наличии Грузовой таможенной декларации, оформленной в режиме «выпуск в свободное обращение», сертификатов соответствия, уплаты таможенных и других обязательных платежей.

При этом ввоз импортных потребительских товаров и их таможенное оформление должно производиться самим физическим лицом — индивидуальным предпринимателем.

Индивидуальные предприниматели, осуществляющие розничную торговую деятельность, обязаны вести учет доходов и товарных операций в установленном порядке.

Министерству финансов, Министерству макроэкономики и статистики, Государственному налоговому комитету Республики Узбекистан в декадный срок разработать и в установленном порядке утвердить Порядок учета доходов и товарных операций индивидуальными предпринимателями, осуществляющими торговую деятельность.

3. Утвердить Положение о порядке регистрации и осуществления оптовой и розничной торговой деятельности.

4. Запретить хокимиятам городов и районов выдачу разрешительного свидетельства на право реализации алкогольной продукции в магазинах, расположенных вблизи детских, учебных и медицинских учреждений.

5. Совету Министров Республики Каракалпакстан, хокимиятам областей, городов и районов до 1 января 2003 года обеспечить перерегистрацию юридических и физических лиц, занимающихся торговой деятельностью, приведение их документов и переоформление разрешительных свидетельств на право осуществления торговой деятельности в строгое соответствие с требованиями настоящего постановления.

6. Министерству юстиции Республики Узбекистан совместно с заинтересованными министерствами и ведомствами в десятидневный срок внести в Кабинет Министров предложения по изменениям и дополнениям в действующее законодательство, вытекающим из настоящего постановления.

7. Контроль за выполнением настоящего постановления возложить на заместителей премьер-министра Республики Узбекистан Р. Азимова и М. Усманова.

Председатель Кабинета Министров
И. КАРИМОВ

гор. Ташкент,
26 ноября 2002 г.

Памятник Алишеру Навои — в Москве

В столице Российской Федерации — городе Москве установлен памятник великому узбекскому поэту и мыслителю Алишеру Навои.

На торжественной церемонии по случаю этого события особо отмечались все более укрепляющиеся связи дружбы и сотрудничества между Россией и Узбекистаном. И еще одним свидетельством этого является установленный в Москве величественный памятник Алишеру Навои.

В прошедшем году широко отмечалось 560-летие великого узбекского поэта. В Москве тогда группой известных представителей науки и культуры была выдвинута идея установить памятник Алишеру Навои. Ее поддержал мэр Москвы Юрий Лужков.

Автор памятника — заслуженный деятель искусств Узбекистана Равшан Миртоджиев. Архитектор — главный архитектор Москвы Александр Кузьмин.

В церемонии торжественного открытия памятника приняли участие заместитель премьер-министра Республики Узбекистан Хамидулла Караматов, мэр города Москвы Юрий Лужков.

УзА.

Молодежь решает проблемы

На днях в здании филиала Российской экономической академии имени Г. В. Плеханова прошла международная студенческая конференция на тему «Молодежь независимого Узбекистана в XXI веке». Она была организована филиалом РЭА имени Г. В. Плеханова в Ташкенте, Центральным советом общественного движения молодежи Узбекистана «Камолот», Ташкентским государственным экономическим университетом.

В ходе мероприятия рассматривались актуальные вопросы, непосредственно связанные с молодежью: духовность и гармоничное развитие в современном обществе; рынок труда; проблемы наркомании; место и роль религии в формировании сознания молодежи; роль СМИ и т. п. Также группой студентов были предложены работы, программы и тезисы, тематика которых была направлена на решение тех или иных злободневных проблем. Эти работы по результатам конкурсного отбора будут опубликованы в специальном сборнике тезисов докладов конференции.

Всего в работе участвовали более 500 студентов, преподавателей, ученых и специалистов.

Перед молодежной аудиторией выступили министр высшего и среднего специального образования С. С. Гулямов, председатель ОДМУ «Камолот» Б. Х. Убайдуллаев, ректор филиала РЭА имени Г. В. Плеханова доктор экономических наук, профессор К. Х. Абдурахманов и ректор Ташкентского государственного экономического университета доктор экономических наук, профессор Р. Х. Алимов.

Руслан РАСУЛОВ.

СОЦИАЛЬНАЯ ЗАЩИТА

Страница Ташкентского городского совета профессиональных союзов

В ЦЕНТРЕ ВНИМАНИЯ

Горком профсоюза работников агропромышленного комплекса и профсоюзные комитеты на местах всегда уделяли особое внимание социальной защите ветеранов, продолжающих работать на предприятиях и в организациях, а также тех, кто ушел на заслуженный отдых. Но в нынешнем году, объявленном в стране Годом защиты интересов старшего поколения, эта работа ведется более целенаправленно и планомерно. Повсеместно разработаны планы мероприятий, которые отдельной строкой вошли в коллективные договоры между администрациями и профсоюзными организациями, созданы комиссии, которые организуют и контролируют их исполнение. Основной упор сделан на то, чтобы не оставить без внимания и поддержки ветеранов, особенно тех, кто сейчас находится на пенсии, внедрять новые формы моральной и материальной помощи представителям старшего поколения.

Например, в ОАО «Агротаъминот БС» всех ветеранов приглашают на праздники, где им вручают подарки, материальную помощь, продуктовые наборы. Только к Наврузу и Дню независимости пенсионерам была оказана материальная помощь на общую сумму около 1,3 миллиона сумов. 14 ветеранам производства выделили путевки на оздоровление в санаторий-профилакторий. Причем, обсудив этот вопрос, администрация и профком решили полностью оплатить путевки, так что пенсионерам они выдавались бесплатно. Конечно, Т.Нарова, Т.Курдибаев, И.Тулубаева, А.Наралиев, В.Зуев и другие, отдавшие много лет работе в коллективе, были рады оказанному вниманию, помощи и предоставившейся возможности поправить здоровье, но больше всего они обрадовались тому, что смогли встретиться вместе и о многом вспомнить, о многом поговорить.

— Мы заботимся не только о наших ветеранах, — говорит председатель профкома ОАО «Агротаъминот» Холмурад Буранов. — По возможности перечисляем средства в Ташкентское городское и Хамзинское районное отделения фонда «Нуроний». Вместе с учащимися подшефной школы №204 интересуемся, как живут представители старшего поколения в близлежащих махаллях «Джаркурган» и «Бешбола», в чем нуждаются, и стараемся им помочь в решении бытовых проблем...

В ОАО «Узмевасабзавотузумсаноатлойиха» особая помощь и поддержка оказываются 22 пенсионерам, которые проработали в организации более 10 лет. Всем им к знаменательным датам оказана материальная помощь в размере 10 тысяч сумов. Сейчас намечаются мероприятия по оказанию материальной поддержки инвалидам и одиноким ветеранам.

Подобные и другие мероприятия в течение года уже проведены и намечаются практически во всех профкомах системы АПК. Конечно, не у всех есть возможности для выделения на эти цели значительных средств. Но, как отмечают многие ветераны, для них важны не столько размеры оказанной материальной помощи, сколько те внимание и забота, которые им оказывают в родных коллективах.

С.АЛЕКСЕЕВ.

ОТМЕЧЕНЫ ЛУЧШИЕ

Особое внимание в нашей стране уделяется подрастающему поколению. Недавно в Ташкентском городском совете профсоюзов были подведены итоги работы летних оздоровительных лагерей в прошедшем сезоне.

По словам председателя Ташгорсовпрофа М. Садыкова, в этом году полностью функционировал 61 детский оздоровительный лагерь. А это значит, что более 51 тысячи ребят смогли хорошо отдохнуть и за время школьных летних каникул набраться сил, поправить здоровье. Кроме того, в этих лагерях отдохнули 2300 детей из Каракалпакстана и 730 ребят из домов мехрибонлик №№ 21, 22, 23. Их отдых был организован совершенно бесплатно.

В этом году из государственного бюджета на организацию детского летнего отдыха было выделено 1 миллиард 340 миллионов сумов, в том числе из фонда социального страхования — 540 миллионов сумов, а из бюджета городского совета профсоюзов — 153 миллиона сумов.

За время школьных каникул в летних лагерях проводилось множество различных мероприятий.

В качестве положительных примеров отмечались организационная работа и подготовка оздоровительных лагерей к летнему периоду таких предприятий, как ГА «Ташгорпасстранс», АО «Алгоритм», АООТ «Тошкент шахар телефон тармоги», институт «Узгосводпроект», ГУ «Ташгаз», ГАО «ТАПОиЧ» и других.

По итогам конкурса, проводившегося среди коллективов летних оздоровительных лагерей, семь стали обладателями дипломов и денежных премий в общей сложности в 100 тысяч сумов. В их числе — «Автомобилчи» ГА «Ташгорпасстранс»; «Ширин гулок» — института «Узгосводпроект»; «Семург» — Управления по делам аппарата Президента Республики Узбекистан; «Зангори олов» — дочернего предприятия «Ташшахаргазтаъминоти»; «Алгоритм» — ООО «Алгоритм»; «Шарк» — ИПАК «Шарк»; «Кизил сой» — государственного агентства «Узбеккосмос». А коллектив детского оздоровительного лагеря санаторного типа государственного геологического предприятия «Кизил типогеология» получил право на участие в республиканском смотре-конкурсе.

Помимо этого, целая группа активистов, принимавших участие в организации летнего отдыха и досуга наших детей, получила в награду ценные призы и памятные подарки.

М. ЯКШИГУЛОВА.
Фото С. ЛЮБЧИЧА.

«Стопроцентная безопасность»

Такую гарантию дает российская вакцина против вируса гриппа. Эксклюзивное право на ее продажу в Узбекистане имеет зарегистрированная Минздравом республики частная медицинская компания «Посбонмедикал». Цена продаваемой ими вакцины (одна доза — 2.600 сумов) самая низкая в республике. Вакцина прошла апробацию и одобрена к применению. Ее рекомендуют делать людям пожилого возраста, с ослабленной иммунной системой и даже страдающим хроническими заболеваниями.

В прошлый осенне-зимний сезон в Национальной авиакомпании «Узбекистон хаво йуллари» подобная вакцинация была проведена в январе. Теперь препарат приобрели раньше, и уже в ноябре прививка сделана практически всем желающим бесплатно.

— Мы приобрели 4.600 доз вакцины на 7 млн. 800 тысяч сумов, — рассказывает начальник МСС НАК Юлдаш Ибрагимович Эрисметов. — На сегодня, как сообщили представители фирмы, это самая большая партия по всей республике. Мы проведем вакцинацию во всех одиннадцати аэропортах авиакомпании, в дирекции, среди летного состава, в ЦУАН. Самостоятельно приобрели вакцину и уже сделали прививки в ГАВС, «Кетринге» и на АП «Uzbekiston airways technics». Эти меры позволяют предупредить заболеваемость гриппом в зимний период. Как показала предыдущая вакцинация, ни у кого не возникало реакции на прививку и не было заболеваний вирусным гриппом. Таких же положительных результатов мы ждем и на этот раз.

Елена РОМАН.

Спасибо «Настарину»!

Каждый, нуждающийся в лечении и оздоровлении, уже, наверное, столкнулся с тем, что услуги медицинских учреждений «пробивают» солидную брешь в семейном бюджете. Поэтому любая помощь в этом плане крайне необходима, особенно для малообеспеченных, ведь нередко, экономя средства, они отказываются от необходимого лечения. Поэтому трудно переоценить ту поддержку, которая оказывается пациентам в санатории-профилактории «Настарин».

— Если говорить о себестоимости путевки, то 21 день пребывания у нас обходится в 72 тысячи сумов на одного человека, — говорит директор «Настарина» Ахмаджон Ибрагимович Юсупов. — Но наши пациенты за счет соцстраха, материальной помощи администрации, профкомов платят значительно меньше: в основном в пределах 12 тысяч сумов. Но это не сказывается ни на объеме, ни на качестве услуг, оказываемых медиками, трехразовом питании, условиях проживания в двух- и трехместных палатах...

Главное в «Настарине», конечно же, лечение и различные процедуры. Здесь и физиотерапия, и иглотерапия, и магнитотерапия, и массаж, и лечебная физкультура. Врач В. Г. Хегай, медсестры Л. Ханкишиева и М. Нуриева, санитарка С. Азизова, другие сотрудники санатория-профилактория отличаются не только профессионализмом, квалификацией, но и заботливостью, вниманием, с какими они относятся к своим подопечным. Только за десять месяцев нынешнего года в «Настарине» побывало более 450 человек.

Успешное лечение и отдых в «Настарине» во многом обеспечены и поддержкой администрации и профкома ОАО «Тошмаргер», к которому относится санаторий-профилакторий. Руководство акционерного общества считает этот объект не менее важным, чем производственные цехи и службы. Поэтому своевременно выделяются все необходимые средства на нормальную работу «цеха здоровья». Вот и в последнее время на текущий ремонт «Настарина» было выделено около 5 миллионов сумов, отремонтирована и оборудована сауна, которая скоро примет первых посетителей и позволит организовать комплекс водных процедур.

И руководству «Тошмаргер», и коллективу «Настарина» все, побывавшие здесь, выражают слова благодарности за то, что в санатории-профилактории можно за приемлемую цену основательно подлечиться, хорошо отдохнуть.

А. СЕРГЕЕВ.

Новые турниры, новые старты

В календаре мероприятий культурно-физкультурного оздоровительного спортивного клуба «Агросаноатчи» — масса интересных соревнований и турниров, многие из которых уже стали традиционными.

Так, в начале ноября прошел традиционный турнир по мини-футболу. В нем приняли участие шесть команд: акционерных обществ «Комбинат «Тошкентвино», «Иргидромаш», «Тошмаргег», «Сувмаш», центра «Сифат» и гидромелиоративного колледжа.

Жаркие поединки на спортивной базе химико-технологического института выявили победителей предварительного этапа в двух подгруппах, из которых дальше «прошли» по две команды. Напряженными выдались встречи за выход в финал. К примеру, в матче футболистов «Тошкентвино» и «Сифата» первый тайм остался за сифатовцами — 3:1, но они не смогли удержать победный счет и проиграли 4:6. Во втором поединке игроки команды «Иргидромаш» оказались сильнее футболистов «Сувмаша». Но и иргидромашевцы не смогли в финале устоять против напористых игроков из команды «Тошкентвино», которые и стали победителями турнира. А в матче за третье место футболисты «Сифата» одолели команду «Сувмаш».

Надо отметить активную помощь и поддержку футболистам, какую оказывают профсоюзные комитеты, например, «Сувмаша» во главе с Бизаком Ахмедовичем Садыковым, «Комбината «Тошкентвино», где председателем Игорь Николаевич Лексин. А председатель профкома «Иргидромаша» Зиед Халилович Хакимов и сам не прочь поиграть за свою команду, показывая, несмотря на возраст, отменную физическую подготовку.

Не улеглись еще впечатления от турнира по мини-футболу, а в клубе «Агросаноатчи» уже готовятся к новым стартам: скоро здесь начнется финальный этап студенческой спартакиады, в которой примут участие команды отраслевых учебных заведений: ТИИИМСХ, технологического техникума, агрокоммерческого и гидромелиоративного колледжей. Они будут оспаривать первенство в соревнованиях по мини-футболу, баскетболу, волейболу, шахматам, настольному теннису и курашу. Лучшие будут удостоены наград, призов и памятных подарков, подготовленных горкомом профсоюза работников АПК.

Соб. инф.

ИНОСТРАННЫЕ ИНВЕСТИЦИИ — В ЭКОНОМИКУ РЕСПУБЛИКИ

ПРОДОЛЖАЕТСЯ ПРИВАТИЗАЦИЯ

В русле экономических реформ в нашей стране продолжается осуществление программы по демонополизации и акционированию железнодорожного транспорта. При этом особое внимание концентрируется на совершенствовании организации управления ГАЖК «Узбекистон темир йуллари», развитии инфраструктуры, создании единой железнодорожной транспортной сети и собственной ремонтной базы подвижного состава, поиске альтернативных транспортных коридоров. Несомненным подспорьем в решении этих масштабных задач могут стать иностранные инвестиции. С этой целью Госкомимущества и Бюро по индивидуальной приватизации предприятий провели презентацию пяти предприятий ГАЖК «Узбекистон темир йуллари». В презентации приняли участие представители зарубежных посольств и организаций, аккредитованных в нашей стране, СМИ.

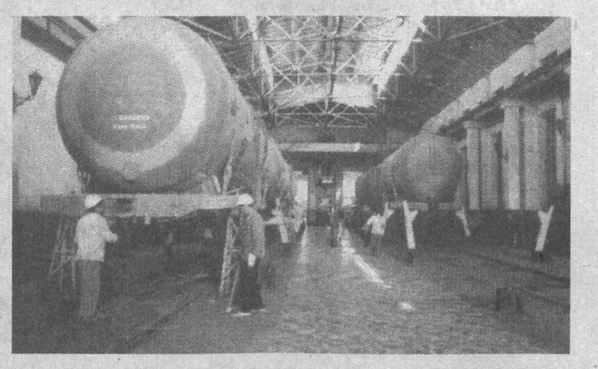

Как отметил в своем выступлении заместитель председателя Государственной акционерной железнодорожной компании «Узбекистон темир йуллари» Ф. Сагдуллаев, реформирование отрасли идет с 1998 года. Оно нацелено на создание рыночных инфраструктур и конкурентной среды в целях совершенствования перевозки грузов и пассажиров. ГАЖК сотрудничает с международными финансовыми институтами. Так, по кредиту Японского банка международного сотрудничества был построен завод по ремонту пассажирских вагонов. Азиатский банк развития финансирует два проекта, предусматривающих реконструкцию и модернизацию более 700 км путей от Ташкента до Бухары. Европейский банк реконструкции и развития выделил кредит на закупку новых электровозов, на стадии подписания — еще один проект, предусматривающий модернизацию дизельных локомотивов.

Вслед за широкомасштабным акционированием предприятий ГАЖК «Узбекистон темир йуллари» намечена приватизация пяти открытых акционерных обществ. Но, как отметил на презентации генеральный директор Бюро по индивидуальной приватизации предприятий У. К. Вахабов, задача эта большая и сложная. В настоящее время продолжается изучение комплекса вопросов с целью подготовки индивидуальных проектов приватизации. В рамках решения Всемирного банка к работе подключились международные эксперты. Их рекомендации будут положены в основу разрабатываемого технического задания по проекту. По завершении подготовительного этапа будет объявлен тендер. Но уже сейчас ведется работа с потенциальными инвесторами, которым предлагается для реализации 39 процентов акций и 47 процентов акций еще двух акционерных обществ.

Каждое из этих предприятий имеет конкретную специализацию. ОАО «Узжелдорпасс» занимается перевозкой и сервисным обслуживанием пассажиров как по внутриреспубликанским, так и международным маршрутам. В его составе 18 крупных вокзалов, 7 филиалов. Парк «Узжелдорпасс» составляют 973 пассажирских вагона. За последнее время здесь проведена модернизация подвижного состава, по результатам маркетинговых исследований организованы новые маршруты.

Ташкентский завод по ремонту пассажирских вагонов построен совместно с японской компанией «Марубени». Современное оборудование и технологические линии из Германии, Голландии, Южной Кореи, Японии, Финляндии, Англии позволяют выполнять все виды ремонта до 450 пассажирских вагонов ежегодно, проводить их модернизацию, а также ремонт трамваев и троллейбусов. Осваивая внутренний рынок, предприятие налаживает и внешние экономические связи. Сейчас ОАО «Ташкентский завод по ремонту пассажирских вагонов» нацелен на дальнейшее повышение эффективности производства и использования акционерного капитала, совершенствование системы управления и контрактного дела, проведение эмиссии ценных бумаг.

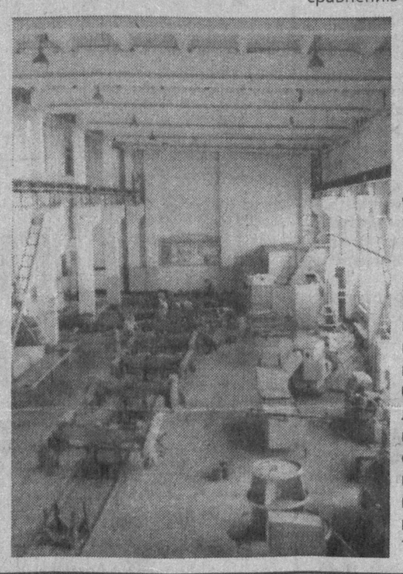

Крупный перевозчик скоропортящихся грузов в изотермическом составе — ОАО «Дорреф-транс», которое находится в 40 км от Ташкента — в г. Сырьдарье. Оно располагает 390 рефрижераторными секциями, 108 вагонами. По поручениям заказчиков предприятие оказывает комплекс транспортно-экспедиционных услуг, связанных с доставкой грузов по международным маршрутам. В этом году объем перевозок «Дорреф-транса» увеличился в 2,4 раза по сравнению с тем же периодом прошлого года. Собственная техническая база позволяет осуществлять здесь различные виды ремонта подвижного состава, холодильных установок, кондиционеров, дизель-электростанций.

Предприятие по ремонту грузовых вагонов «Узремвагон» объединило девять грузовых вагонных депо ГАЖК «Узбекистон темир йуллари», суммарная мощность которых составляет ежегодный ремонт 700 крупно- и среднетоннажных контейнеров и 18 тысяч грузовых вагонов. Ремонтная база позволяет реставрировать и ремонтировать более 650 наименований деталей и узлов грузовых вагонов. В числе заказчиков, с которыми заключены долгосрочные договора, — предприятия различных отраслей промышленности не только Узбекистана, но и Казахстана, Кыргызстана, Таджикистана.

ОАО «Узжелдорконтейнер» представляет достаточно разветвленную сеть терминалов, оснащенных современным оборудованием по обработке контейнеров и грузов, располагающих таможенными складскими помещениями. Его филиалы находятся в девяти городах республики, имеют 32 производственных участка. Уже не первый год здесь ведется работа по организации контейнерных поездов по различным направлениям, а это помогает клиентам подбирать наиболее удобные пути перевозки грузов из Китая, Кореи в страны Ближнего Востока и Европы. Контейнерные перевозки — достаточно прогрессивный метод транспортировки грузов, поэтому предприятие рентабельно, имеет хорошие перспективы для вложения инвестиций.

В ходе презентации отмечалось, что правительство республики занимает достаточно гибкую позицию в отношении размеров предлагаемого иностранному инвестору пакета акций. На принятие решения о его увеличении в пользу иностранного инвестора может повлиять привлекательность его инвестиционного предложения, бизнес-программа, учитывающая коренную реконструкцию, модернизацию, техперевооружение в соответствии с мировыми стандартами. Так что, слово — за инвесторами.

О. ХАРЧЕНКО.

НА СНИМКАХ: на приватизируемых предприятиях ГАЖК «Узбекистон темир йуллари».

НА МЕЖДУНАРОДНОМ МЕРИДИАНЕ

"ИТЕРА": ПРОЕКТЫ РАБОТАЮТ

Более двух лет в нашей стране работает представительство международной энергетической корпорации "ИТЕРА". Эта крупнейшая газодобывающая компания России входит в пятерку ведущих мировых трейдеров по объемам продажи газа и достаточно уверенно наращивает собственную газодобычу. Учитывая, что важной составляющей ее работы является многоплановое сотрудничество с партнерами из стран СНГ, наш корреспондент обратился к заместителю главы представительства МГК "ИТЕРА" Александру Ахтямову с вопросом о том, каковы перспективы его развития для нашей страны.

— В течение нескольких лет в тесном сотрудничестве с узбекскими партнерами, и в частности с Национальной холдинговой компанией "Узбекнефтегаз", мы осуществляем проекты, связанные с транспортировкой экспортных объемов узбекского природного газа в государства СНГ, а также транспортировкой туркменского газа по территории Республики Узбекистан.

Успешно завершены реконструкция и строительство газопровода Газли — Каган, разработано технико-экономическое обоснование на реконструкцию компрессорной станции подземного газового хранилища "Газли". Надо сказать, что к поставке оборудования и инжиниринга привлечены американские компании "Dresser-Rand" и "BSI Industries".

Кроме того, подготовлено предварительное технико-экономическое обоснование совместного с нефтяной компанией "ЛУКойл" и НХК "Узбекнефтегаз" на условиях СРП комплексного освоения и эксплуатации газовых месторождений Бухарской области. Одновременно ведутся работы по подготовке к геологоразведке на углеводороды в Устюртском регионе республики. Общий объем инвестиций оценивается в 750 миллионов долларов США. Так что, думаю, сотрудничество наше достаточно продуктивно и полностью отвечает тем задачам по развитию нефтегазовой отрасли Узбекистана, которые были определены руководством страны.

— Но тем не менее не могу не задать несколько щекотливый вопрос. Он связан с информацией о задолженности компании "ИТЕРА" перед ОАО "Газпром" за услуги по хранению и транспортировке природного газа, в связи с чем в ряд стран была ограничена подача "голубого топлива".

— Действительно, в российских СМИ были такие публикации, но описанная ситуация, мягко говоря, далека от действительного положения вещей. На сегодняшний день "ИТЕРА" не имеет неоплаченных счетов за услуги ОАО "Газпром" по транспортировке природного газа в Азербайджан, задолженности по транспортировке газа в Казахстан. Что же касается Украины, то тут задолженность вызвана сезонными колебаниями спроса на газ в этой стране. Расчеты будут произведены уже в конце этого месяца. С начала года "ИТЕРА" выплатила ОАО "Газпром" за услуги по транспортировке и хранению природного газа 618 миллионов долларов США, так что выполнение обязательств по текущим платежам не может ставиться под сомнение.

— Но все-таки ситуация, как таковая, существует. Не может ли это отразиться на сотрудничестве с узбекской стороной?

— Отвечу кратко и однозначно. Данная ситуация ни в коей мере не коснется проектов "ИТЕРЫ", намеченных для реализации в Узбекистане.

О. ЮРЬЕВА.

О чем думаем мы, любуясь великолепным фасадом здания или ступая по мраморному полу? Наверняка не в последнюю очередь нас посещает мысль о титаническом труде, вложенном в обработку мраморных глыб. 4 года назад в Сергелийском районе было создано предприятие «Инвест-Тош», результаты деятельности которого неизменно вызывают восхищение жителей и гостей столицы.

МАЛЫЙ БИЗНЕС В БОЛЬШОЙ ЭКОНОМИКЕ

Вода мрамор не сточит

Высокое качество продукции ООО «Инвест-Тош» обеспечивается благодаря установленной на предприятии высокоэффективной технологической линии «Pedrini» (Италия). Ее производственная мощность составляет до 50 тыс. м² облицовочных мраморных плит в год. И если в первый год своей деятельности ООО «Инвест-Тош» производило свыше 10 тыс. м² мраморной плитки, то сегодня «мраморный завод» приближается к предельной норме, обрабатывая 45 тыс. м² мрамора и изготавливая продукцию, отвечающую всем международным требованиям.

— Осваивать сложное оборудование нашим мастерам помогали итальянские специалисты, — рассказывает заместитель генерального директора ООО «Инвест-Тош» С. Кариев. — И уже через 1,5 месяца наши ребята были готовы сами передавать свой опыт и знания начинающим.

Однако даже грамотно спланированное производство — это еще не гарант полного успеха. Для выпуска качественной продукции требуется и высококачественное сырье. Мраморные блоки предприятию поставляет ДП «Зармармар». Также в своей работе ООО «Инвест-Тош» использует горные породы Газганского месторождения (именно этот мрамор использовался в 1932 году при строительстве Московского метрополитена).

Продукция ООО «Инвест-Тош» пользуется большим спросом на внутреннем рынке: покупатели с удовольствием приобретают такие виды мраморной продукции, как наманганский «травертин-чустский», кыргызский «травертин-ошский», навоийская «Нурата», самаркандский «Чингали» и т. д. ООО «Инвест-Тош» — постоянный участник выставок предпринимателей районного и городского масштаба. «Мраморный завод» является также обладателем дипломов конкурсов «Ташаббус-99, 2000 и 2002», «Шу азиз Ватан — барчамизники».

Учредителем предприятия является Главное управление инвестиций хокимията г. Ташкента. Поэтому основной объем продукции ООО «Инвест-Тош» отправляет на объекты городского строительства. Травертином, обработанным на «Инвест-Тоше», отделан фасад академического русского драматического театра Узбекистана. Этот благородный материал использовался и при строительстве малого зала дворца «Алпомыш», института урологии и Центра неотложной помощи при 16-й городской больнице. Более 50 процентов мрамора для третьей, Юнусабадской линии метрополитена обеспечило предприятие ООО «Инвест-Тош».

Сегодня на заводе продолжается монтаж оборудования для переработки отходов мрамора. Эта работа возложена на ДП «Мармар-пардоз», которое уже в скором будущем освоит выпуск перил, фонтанов и другой «изящной» продукции.

— Мрамор — он вечен, — убежден Саид Ахмедович Кариев. — И хочется пожелать, чтобы в Ташкенте возводились прекрасные, величественные здания из этого «вечного» материала. А мы, в свою очередь, гарантируем обеспечение любого строительного объекта нашей качественной продукцией.

Марина МАГАЙ.

К 10-ЛЕТИЮ ОСНОВНОГО ЗАКОНА РЕСПУБЛИКИ УЗБЕКИСТАН

Правовая опора демократического государства

За годы независимости в Республике Узбекистан процессы демократизации и коренного обновления общества охватили все сферы жизни. Все более укрепляется и расширяется правовое поле реформ, осуществляемых в стране, создается законодательная база для построения подлинно демократического, гражданского общества, правового государства.

Надежные правовые гарантии демократического общества закрепила первая Конституция независимого Узбекистана. Она была принята Верховным Советом Республики Узбекистан 8 декабря 1992 года после широкого общенародного обсуждения. Этот день объявлен всенародным праздником — Днем Конституции.

Действующая Конституция нашего государства отражает волю, дух, общественное сознание и культуру народов Узбекистана. Прежде всего следует отметить ее приверженность общечеловеческим ценностям, приоритетам международного права. В ней нет ограниченности одной политической идеологии и противопоставления классов. Конституция вобрала в себя почти все принципиальные положения Всеобщей декларации прав человека — такие, как неприкосновенность жизни, личности и свободы.

Конституция Узбекистана — это творческое единство отечественных государственных, общественных, духовно-культурных потребностей в прогрессе и мирового опыта устойчивого конституционного саморазвития. Конституция Республики Узбекистан устанавливает следующее главенство ценностей: «личность — общество — государство».

Структура Конституции Республики Узбекистан показывает ее направленность на достижение гражданского мира, то есть национального и социального согласия; свободы личности и свободы выбора; политической стабильности; экономического роста и благополучия; выполнения государством своих обязательств перед людьми.

В Конституции провозглашено, что основой государственности в Узбекистане является плюрализм, т.е. многопартийность, свобода слова и выражения мнений, свобода вероисповедания, культов, наличия множественности интересов внутри общества. Чтобы обеспечить указанные свободы и права человека и исключить саму возможность возникновения монополии по данному поводу, в Конституции Узбекистана правам человека посвящен раздел второй, основой которого стала Всеобщая декларация прав человека, принятая ООН в 1948 г., а также Международный пакт о гражданских и политических правах (1966 г.), ряд других международных документов.

Узбекское государство является многонациональным, поэтому право каждого человека на национальное достоинство, свой родной язык и культуру мы считаем залогом гражданского мира в стране.

Источником демократического правового развития Узбекистана является приверженность нашего народа общечеловеческим ценностям. Через века он бережно пронес идеалы справедливости, равенства, добрососедства и гуманизма. Высшая цель обновления нашей Родины — крепить эти традиции, наполнить их новым содержанием, создать необходимые условия для достижения на нашей земле мира, гуманизма и демократии, достатка, культуры, свободы совести и развития каждого человека.

Конституция любого государства определяет основные принципы организации государственной власти, т.е. распределение полномочий между различными государственными органами. В Основном Законе нашей страны указывается, что «Система государственной власти Республики Узбекистан основывается на принципе разделения властей на законодательную, исполнительную и судебную» (ст. 11 Конституции Республики Узбекистан).

Высшим государственным представительным органом, осуществляющим законодательную власть Республики Узбекистан, конституирован Олий Мажлис (ст. 76). Только он принимает Конституцию и законы республики, вносит в них изменения и дополнения, определяет систему и полномочия органов законодательной, исполнительной и судебной властей. К исключительным полномочиям Олий Мажлиса относятся также: законодательное регулирование таможенного, валютного и кредитного дела, вопросов административно-территориального устройства, изменений границ республики; принятие по представлению Кабинета Министров бюджета республики и контроль за его исполнением, установление налогов и других обязательных платежей; ратификация и денонсация международных договоров.

Конституция создает необходимые правовые основы для эффективной работы исполнительной власти.

Основной Закон — инструмент организации и реализации государственной власти, достижения консенсуса между различными ее ветвями в общих направлениях государственной политики.

В Узбекистане в марте 1990 года, в первой из тогда еще союзных республик, был учрежден пост Президента. Конституция Республики Узбекистан закрепила президентское правление с учетом зарубежного опыта. Основной Закон значительно укрепляет президентскую власть. Согласно статье 89 Президент является главой государства и исполнительной власти в Республике Узбекистан и одновременно Председателем Кабинета Министров. Президент — ключевая фигура в государстве, символ нации, гарант безопасности граждан, поэтому в Основном Законе ему даются широкие полномочия (глава XIX Конституции Республики Узбекистан).

Конституция Узбекистана развивает принципиальные положения конституционного Закона «О государственной независимости Республики Узбекистан», где международное право определяется как важный источник нашего государственного строительства. Тем самым Узбекистан на конституционном уровне продемонстрировал мировому сообществу свою приверженность общепризнанным нормам международного права. Это позволило молодому независимому государству войти полноправным членом в самые авторитетные международные организации. Это открыло путь к нашему фактически всеобщему дипломатическому признанию и приобщению к международным экономическим связям.

Акмаль РАХМАНОВ,
старший преподаватель кафедры «Государственное право и управление» Ташкентского государственного юридического института.

НКЦ: ВЧЕРА И СЕГОДНЯ

«Алтын куз» — «Золотая осень»

— так назывался фестиваль казахской песни, прошедший недавно в Республиканском интернациональном культурном центре, организатором которого выступил Ташкентский городской казахский культурный центр.

Многие годы столица нашей республики является центром культурной жизни представителей различных народов. В начале прошлого века здесь жили и творили такие известные представители культуры и искусства казахской диаспоры, как писатели Мухтар Ауэзов, Сакен Сейфуллин, Ильяс Жансугуров, Отебай Турманжанов, народный художник Урал Тансыкбаев, артист Жамал Омаров и многие другие. Ярким примером дружбы между казахским и узбекским народами является плодотворное сотрудничество Гафура Гуляма с Сабитом Мукановым.

Новый импульс отношениям между Узбекистаном и Казахстаном придали годы независимости. Возобновился выпуск республиканской газеты, которая теперь называется «Нурлы жол», на Узбекском телевидении работает телестудия «Дидар», в издательстве «Узбекистан» организована редакция «Асыл мура», выпускающая учебники для более чем 600 казахских школ в Узбекистане, на радиоволне программы «Дустлик» ежедневно ведется вещание на казахском языке и т. д.

Что касается самого фестиваля, как отметили на его открытии председатели РИКЦ М. Бакиров и Казахского культурного центра С. Жубаев, важность этого мероприятия состоит в сохранении традиций и обычаев своих предков, родного языка, а также укреплении отношений с другими народами.

По итогам фестиваля компетентное жюри вынесло такой вердикт: диплом I степени и ценный подарок за исполнение современных казахских эстрадных песен вручить Ерлану Алимкулову; два диплома II степени — исполнителям эстрадного ансамбля «Ак ку» Бекзаду и Шерзаду Смагуловым, которые выступали совместно с ансамблем девушек-домбристок под руководством Жанар Ашуровой, и трио, в составе которого выступили Нурлан Турлыбеков, Жанболат Бектурганова и Мадина Боксенбаева; три диплома III степени — дуэту Лаззат Назаровой и Дины Каратаевой, дуэту Айнур Бектургановой и Алмагул Ешмуратовой и домбристке Бекзаде Тулаевой.

М. ЩЕРБАКОВА.

2002 ГОД — ГОД ЗАЩИТЫ ИНТЕРЕСОВ СТАРШЕГО ПОКОЛЕНИЯ

ОТ ВСЕГО СЕРДЦА

Народная мудрость гласит: доброта и щедрость возвращаются к тебе сторицей, если ты поделился с ближними от чистого сердца. Радушие и гостеприимство — это отличительные черты Востока. И прекрасно, что рядом с нами есть люди, которые всегда готовы щедростью душевной и «хлебом насущным» поделиться с теми, кто нуждается.

После череды холодных дней в этот, как по заказу, было солнечно и по-осеннему тепло. Теплом веяло и от радушных хозяев кафе «Галактика», где на благотворительном обеде собрались ветераны — бывшие работники Национальной авиакомпании «Узбекистон хаво йуллари». Теперь такие встречи станут традиционными и будут проводиться два раза в месяц.

— Мы обратились к руководству кафе «Галактика» с предложением пригласить на обед бывших работников авиакомпании, — рассказывает президент Ассоциации ветеранов НАК Тельман Ташпулатович Хаитов, — и были очень тронуты, что нашу инициативу поддержали. Ветераны нуждаются в поддержке и заботе, тем более что этот год в республике объявлен Годом защиты интересов старшего поколения.

— Наш коллектив не мог не помочь им. Ведь это те, кто многие годы честно и добросовестно трудился в авиакомпании, — присоединился к разговору директор кафе «Галактика» Дмитрий Асатурович Мирзаян.

Эти обеды оплачиваются из прибыли кафе и проводятся они здесь не для «галочки». Меню, предлагаемое ветеранам, очень разнообразное. Работавшие в эту смену шеф-повар Галина Никифорова и ее помощницы Альфия Ашурова и Наталья Баутки-на предложили на выбор большое количество вкусных блюд.

Кафе «Галактика» было построено всего за три месяца совместно дирекцией НАК, аэропортом «Ташкент» и его дочерним предприятием «Галактика». Здесь с удовольствием обедают водители, специалисты летных служб, отправители грузов, просто гости и жители столицы.

— Я прекрасно понимаю тех, кто приходит сюда пообедать. Здесь очень хорошая кухня, — делится своими впечатлениями ветеран авиакомпании Анна Михайловна Запорожец. — Огромное спасибо за доброе дело всему коллективу кафе «Галактика» и Ассоциации ветеранов. При моей небольшой пенсии подобное приглашение на благотворительный обед не просто трогательный и приятный знак внимания, но и ощутимая поддержка.

К слову, замечу, что по возможности ассоциация старается оказывать своим ветеранам материальную помощь.

— Ассоциация ветеранов НАК является акционером «Авиабанка» и приобрела акций на 500 тысяч сумов. Проценты, выплачиваемые банком, позволяют оказывать помощь бывшим работникам, — говорит Тельман Ташпулатович.

Ждет ветеранов Национальной авиакомпании еще один приятный сюрприз. Как сообщил мне директор кафе Дмитрий Мирзаян, для них планируется провести торжественный новогодний прием с подарками и праздничным столом.

Люди, проявляющие заботу о пожилых людях не на словах, а на деле, вызывают чувство уважения. И их пример достоин подражания.

Елена РОМАН.

СОВЕТЫ МУДРЫХ

«Если вам достался лимон, сделайте из него лимонад»

Знаменитый психолог Альфред Адлер, изучавший скрытые резервы человеческих сил и возможностей, с восторгом отметил, что одно из самых удивительных качеств человека заключается в способности превращать минусы в плюсы. Действительно, только глупец, обнаруживший, что судьба вручила ему лимон, сдается и говорит, упиваясь жалостью к себе: «Я потерпел фиаско. Видно, такова моя участь. У меня нет ни одного шанса что-либо изменить». Когда же этот пресловутый лимон достается умному человеку, тот рассуждает иначе: «Какую пользу я могу извлечь из создавшегося положения? Как улучшить его? Как превратить лимон в лимонад?»

...Молодой женщине Тельме Томпсон пришлось уехать вместе с мужем в военный учебный лагерь недалеко от пустыни Моджейф в Нью-Мехико. «Я возненавидела это место, — вспоминает она, — никогда в жизни я не была так несчастна. Моего мужа посылали на военные учения в пустыню, и я оставалась совершенно одна в крошечном доме, похожем на сарай. Жара была невыносимой — 50 градусов в тени кактуса. Поблизости не было ни души, с кем можно было бы поговорить. Вокруг жили только мексиканцы и индейцы, которые не знали английского. Непрерывно дул ветер, и вся еда, которую я ела, и сам воздух, которым я дышала, казалось, были пропитаны бесконечным песком. Мне было так жаль себя, что я написала домой письмо, в котором сетовала на свою безысходную жизнь в этой дыре.

Мой отец прислал ответное письмо, состоявшее из двух строчек:

«Два человека смотрели сквозь тюремную решетку.

Один увидел грязь, другой увидел звезды».

Прочитав эти слова, я решила «искать звезды». Вскоре я подружилась с местными жителями, и меня потрясло их отношение ко мне. Когда я выразила свое восхищение их тканями и керамикой, они подарили мне самые лучшие изделия, которые отказывались продавать туристам. Я изучила диковинные формы кактуса, юкаса и дерева Джошуа, узнала много нового и интересного о собаках, живущих в пустыне. Я научилась наслаждаться запахами, которые приносил ветер, и собирала морские раковины, которые появились здесь миллионы лет назад, когда пески пустыни были дном океана.

Что же случилось? Пустыня не изменилась. Индейцы остались такими же. Изменилась я сама, мое отношение к жизни. Я сумела превратить казавшееся мне печальным и безысходным существование в волнующее и яркое приключение. Я открыла новый мир, я выглянула из тюрьмы, созданной мною, и увидела свет звезд».

... Да, счастье чаще всего связано с победой, которая является результатом преодоления всевозможных преград. Мы испытываем чувство триумфа, когда наши лимоны превращаются в лимонад.

Навряд ли мы можем себе представить жизнь без телефонной связи. Телефон накрепко «вошел» в каждый дом. С его помощью разрешаются многие деловые проблемы и развиваются личные отношения. Но вопрос, умеем ли мы правильно вести разговор по телефону?

Телефон — наш помощник

Прежде чем снять трубку, продумайте суть предстоящего разговора. Придайте ему строгую направленность. Организованная беседа вызывает встречную реакцию собеседника. Если звонят вам, исходите из общей положительной установки на разговор. Разговорные навыки содержат в себе нечто большее, нежели знание грамматики, четкое произношение и владение языком. Необходима ясность — используйте простые слова и короткие предложения. Старайтесь быстро подойти к главному предмету разговора. Выразительности вашей речи помогают невидимые собеседнику жесты, мимика. Уметь слушать, не перебивая собеседника, представляя его себе, реагируя на реплики, — это закон телефонного разговора.

Научитесь слышать тон, в котором ведете беседу. Иначе не сможете контролировать свои эмоции. Тон — это отражение вашей личности в сознании собеседника. Некоторые люди стараются подстроиться к телефонному партнеру, проявляя чудеса пластичности. Вряд ли это разумно — лучше оставаться самим собой. Но даже самый умелый телефонный разговор не заменит личной встречи, хотя поможет приблизиться к ней.

ПРИРОДА и ЧЕЛОВЕК

Выпуск подготовлен совместно с Ташгоркомприроды

Экологический дневник

Охрана окружающей нас природы становится одной из наиболее актуальных задач современности. Промышленные предприятия, развернувшие свою деятельность в больших городах, обязаны заботиться о том, чтобы вредные выбросы производств не загрязняли водоемы и атмосферу. Ведь это негативно сказывается и на здоровье людей. А ответственность за свою хозяйственную деятельность несут руководители заводов, фабрик и промышленных корпораций. Зная об этом, многие из них по-прежнему не выполняют природоохранных мероприятий.

ЗА СЖИГАНИЕ битума без применения специальных технических устройств на 10 тысяч сумов был оштрафован директор ЧФ «Филола» В. Филоненко.

НА ТЕРРИТОРИИ «Таштеплоцентрали» № 4 Юнусабадского района было выявлено превышение нормативов по выбросам в атмосферу вредных веществ. За это нарушение заместитель начальника предприятия был вынужден оплатить штраф 13605 сумов.

НА 13600 сумов оштрафован начальник цеха ГПК ДПП «2-чи тукз бетон» Х. И. Хидоятов. На этом предприятии не была должным образом организована утилизация промышленных отходов.

НА СП «САЙРЕКС» не была обеспечена утилизация отработанных люминесцентных ламп. За это нарушение на 10 тысяч сумов оштрафован зав. производством С. Серягин.

МАСТЕР ЧФ «БЕКАВТОСЕРВИС» Р. Зигангиров оштрафован в размере 13605 сумов за то, что допустил на своей территории розлив нефтепродуктов.

ЗА СКОПЛЕНИЕ строительного мусора на площадке недействующей компостной ямы оштрафован заместитель начальника Хамзинского РУБ Е. Наффаров. Сумма штрафа составила 5000 сумов.

Ташгоркомприроды.

«Игра» стоит «свеч»

Одним из старейших предприятий столицы является ташкентский завод «Компрессор» — более 60 лет он функционирует на рынке Узбекистана. В годы второй мировой войны предприятие выпускало военное снаряжение и оборудование для Министерства путей сообщения. После войны завод стал специализироваться на выпуске компрессорных станций, а также передвижных станций «ПР-12/07» и «ПР-8/07», а также компрессоров «ВР» для цементовозов и компрессоров с электрическим приводом «НРЭ». Помимо выпуска высококачественного оборудования, на предприятии была создана эффективная система сервисного обслуживания заказчиков. С помощью внешнеторговых организаций «Компрессор» создал сеть сервисных баз, функцией которых является заключение договоров на поставку запасных частей.

Сегодня ОАО ТЗ «Компрессор» специализируется также и на выпуске фильтров различного назначения для легковых и грузовых автомобилей. В цехе товаров народного потребления в ближайшем будущем планируется наладить производство замков.

Завод — крупное машиностроительное предприятие, поэтому его руководство затрачивает немало усилий для того, чтобы максимально снизить негативное влияние отходов производства на окружающую среду. Налажено сотрудничество с научно-исследовательскими, проектными институтами, и это позволяет успешно решать природоохранные и ресурсосберегающие задачи по мере их возникновения. Было внедрено эффективное водо- и газоочистное оборудование — простое в эксплуатации и компактное. Внедренные установки и технологии очистки позволяют использовать их в оборотном водоснабжении и исключить сброс вредных компонентов в городскую канализацию.

На предприятии также успешно используется коагуляционный метод очистки вод. А для того, чтобы уменьшить количество выбросов в атмосферу, на заводе установлены пылегазоочистные установки, которые улавливают и осаждают вредные выбросы.

Всего же на проведение природоохранных мероприятий, запланированных на 2002 год, было выделено 500 тысяч сумов. За прошедшие 9 месяцев освоено пока лишь 50 тысяч.

До конца нынешнего года планируется провести еще немало природоохранных мероприятий, в числе которых — чистка воздуховодов, вентиляции, отстойников и непосредственно самих очистных сооружений. Чтобы несколько «смягчить» вредное воздействие производства на окружающую среду, на территории предприятия производится высадка деревьев и других зеленых насаждений.

Понимая важность такой глобальной задачи, как сохранение экологической чистоты, руководство ОАО «Компрессор» начало сотрудничать со специалистами Ташкентского городского комитета природы. Совместная работа приносит немало положительных результатов.

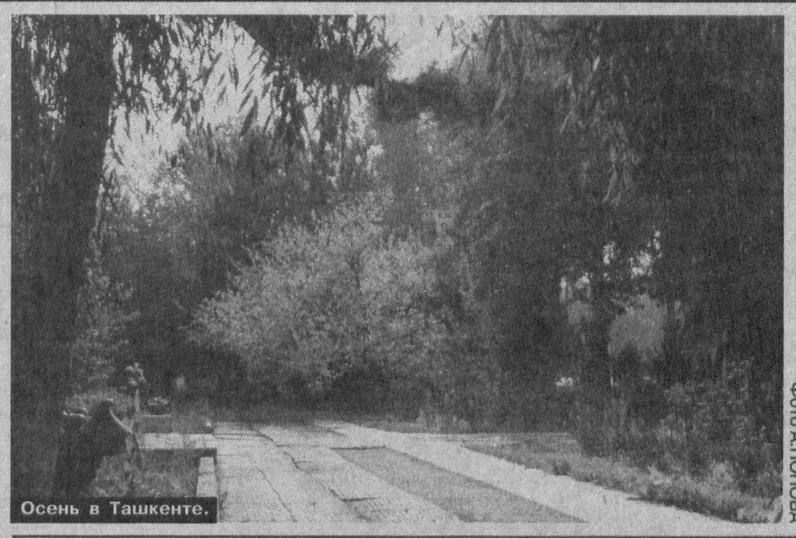

Осень в Ташкенте.

Фото А.ПОЛОВА

УЖЕСТОЧАЕМ ПРОЦЕСС ПЛАТЕЖЕЙ

В целях финансирования межотраслевых и общетерриториальных мероприятий по охране окружающей среды и других работ в этой отрасли при Ташкентском городском комитете охраны природы был создан Ташкентский городской фонд охраны природы.

Ташгоркомприроды, руководствуясь положением «О фонде охраны природы», проводит определенную работу, направленную на дальнейшее управление природопользованием в городе. Большое внимание здесь уделяется совершенствованию системы организации инспекционных проверок, в ходе которых особое место занимают меры по ужесточению применяемых штрафных и исковых санкций за нарушение природоохранного законодательства.

Введение платы за полное загрязнение окружающей среды предприятиями способствовало увеличению поступления денежных средств на счет местного фонда охраны природы. Для своевременного учета расчетов платежей и поступивших денежных сумм при группе нормирования и планирования создана учетная группа.

В процессе проверки правильности расчетов используются действующие нормативные документы. А для предприятий и организаций, у которых нет нормативных документов, результаты проверки фиксируются по заключению экологической экспертизы или по фактическому расходу сырья и материалов.

Согласованные расчеты по районам г. Ташкента вносятся в компьютерную базу данных. При необходимости работы с данными того или иного предприятия достаточно знать его ИНН. Сведения о поступивших денежных средствах также заносятся в компьютер, что позволяет иметь полное представление о динамике поступления средств в МФОП, а заодно и выявлять задолжников.

Так, поступление средств на счет местного фонда охраны природы за 9 месяцев текущего года составило 19428,5 тыс. сумов. Для сравнения: в 1999 году за сверхнормативное загрязнение от 84 предприятий поступило 556,7 тыс. сумов.

В течение года расчеты с комитетом природы согласовывают более десяти тысяч предприятий и организаций на сумму более 100 млн. сумов, из которых около 20 млн. сумов должны поступить на счет МФОП. Но некоторые из них несвоевременно перечисляют 20 процентов от согласованной суммы в комитет охраны природы, из-за чего у предприятия накапливается долг. В настоящее время должниками являются ГУПТ «Сувсоз» — 13549,6 тыс. сумов, ГАО «ТАПОиЧ» — 4371,2 тыс. сумов, ОАО «Тошкишлокмаш» — 310 тыс. сумов, предприятие «Махсустранс» — 327 тыс. сумов и некоторые другие. Общая сумма долга по итогам 9 месяцев 2002 года с учетом долгов предыдущих лет составила 20 млн. сумов.

Кроме платежей на счет МФОП поступают средства от наложенных штрафов и исков с предприятий, нарушивших природоохранное законодательство. Так, общая сумма поступлений за 9 месяцев 2002 года составляет 27024,4 тыс. сумов.

Если в предыдущие годы поступления на счет фонда не превышали 5000,0 тыс. сумов и комитет не мог финансировать сколько-нибудь значимые экологические мероприятия, то за последние 2 года стало больше внимания уделяться целевому использованию средств на заключение договоров по вопросам перспективного проведения природоохранных мероприятий и научно-исследовательских разработок.

Благодаря должной финансовой поддержке было организовано озеленение Ташкентского зоопарка, где посажено более 1500 декоративных деревьев. Силами специалистов приташкентской экспедиции «Кизилтепагеология» разработана методология «Оценка современного состояния природной среды в зоне жилых массивов Кушбеги и Башлык Яккасарайского района столицы и воздействия на людей и окружающую среду промпредприятий, прилегающих к этому участку».

В целях обеспечения экологического воспитания учащейся молодежи города комитет охраны природы совместно с ГУНО, методическим центром Министерства просвещения «Биоэкосан», студией радиовещания программы «Ёшлар», редакцией газет «Тошкент окшоми» и «Вечерний Ташкент» проводит планомерные мероприятия, включающие в себя проведение выставок-конкурсов детских рисунков, экологических викторин, радиодискотек и т. д., на проведение которых израсходовано более 650 тыс. сумов.

Стали традиционными выделения средств на подготовку и выпуск больших и малых панно и рекламных плакатов в периоды подготовки проведения месячников «Тоза хаво». На крупных магистральных проспектах и улицах вывешивается большое количество панно, призывающих к уделению должного внимания вопросам охраны атмосферного воздуха.

Т. Х. АМИРОВА,
начальник отдела нормирования Ташгоркомприроды.

Гранты для металлургов

Как известно, металлургические предприятия находятся в числе предприятий, оказывающих сильное влияние на окружающую среду.

В целях максимального снижения вредного воздействия на окружающую среду в ОАО «Узвторцветмет» принимаются все возможные меры для сокращения вредных выбросов в атмосферу, сбросов в водоемы. В частности, разработан и выполняется план природоохранных мероприятий на 2000-2005 годы, ежегодно разрабатываются мероприятия по снижению вредного воздействия на окружающую среду — они находятся на постоянном контроле руководства ОАО.

Все пылегазовыделяющие агрегаты оснащены пылегазоочистными установками. Технологические, охлаждающие жидкости на тепловых агрегатах работают в замкнутом оборотном цикле. Проводится ежемесячный мониторинг вредных выбросов, согласно утвержденному плану-графику проводится инструментальный замер каждого источника.

Разработаны и согласованы с городским комитетом по охране природы нормативы предельно допустимых выбросов, а также нормативы образования и хранения отходов производства и потребления. В настоящее время ведется работа по очередной проверке эффективности работы пылегазоочистных установок с корректировкой их паспортов.

На проведение природоохранных мероприятий ежегодно направляется около трех миллионов сумов. В результате выполнения всех природоохранных мероприятий выбросы вредных веществ в атмосферу находятся в пределах нормативов. В перспективе планируется установить ломоперерабатывающее оборудование, полностью отвечающее требованиям международных экологических стандартов.

Правительством Японии выделен грант на улучшение экологической обстановки в Республике Узбекистан, и согласно постановлению Кабинета Министров от 15.02.2002 г. Департаментом иностранных инвестиций МВЭС ОАО «Узвторцветмет» выделяется часть гранта в размере 1,6 млн. долларов США для приобретения оборудования по разделке лома цветных металлов. На выделенные средства ОАО «Узвторцветмет» планирует приобрести импортную установку по разделке отработанных кислотных аккумуляторов. Установка позволит утилизировать отработанные аккумуляторы, загрязняющие окружающую среду, а разделанный свинцовый лом будет направлен на совместное узбекско-американское предприятие «ЭКСАЙД» для производства новых аккумуляторов. Появится также возможность утилизировать полимерные части аккумуляторов.

Кроме того, планируется закупить линию по дроблению и сортировке ломов на алюминиевой и медной основе для подготовки их к последующей плавке на марочные сплавы. Процесс этот также проходит в условиях, соответствующих требованиям международных экологических стандартов.

А. ШЕВЧЕНКО,
начальник технического отдела.

ПОДВЕДЯ ИТОГИ

На днях в Ташкенте в зале физкультурно-спортивного общества «Динамо» прошли соревнования по рукопашному бою среди коллективов физической культуры правоохранительных органов столицы, которые входят в состав программы спартакиады ФСО «Динамо».

В состязаниях принимали участие около семидесяти представителей правоохранительных органов нашего города, которые вели борьбу за медали в шести весовых категориях. Прокомментировать ход турнира мы попросили начальника Центра специальной физической подготовки подполковника милиции Рустама Ильхамовича Ильхамова:

— Этот турнир еще раз подтвердил мнение организаторов о том, что уровень специальной и технической подготовки личного состава, безусловно, возрос. Современный рукопашный бой с каждым разом становится более практичным и отвечающим всем требованиям времени видом спорта. Сейчас он обогатился как раз-таки нужными для правоохранительных органов формами и элементами, которые на данном этапе наиболее востребованы. Это и продемонстрировали участники этого первенства. Наиболее же удачливыми и успешными были выступления А. Усмандиярова, А. Базарова, Б. Рузматова (все — Высшая пожарно-техническая школа МВД РУз), С. Кадырова (ГУВД г.Ташкента), Н. Нуруллаева (Главное управление внутренних войск МВД РУз) и С. Каршибоева (УВД Ташкентской области), которые стали чемпионами в весовых категориях соответственно до 65, 70, 80, 75, 85 и свыше 85 кг.

— А как выглядят отечественные единоборцы на фоне своих коллег из других стран? Ведь наверняка выступления наших спортсменов далеко не ограничиваются участием лишь во внутренних состязаниях.

— Для сравнения, думаю, будет уместным привести итоги выступления наших атлетов на прошлогоднем чемпионате мира по рукопашному бою среди полицейских, который прошел в Алматы. Тогда наша команда заняла второе общекомандное место, уступив лишь хозяевам турнира — казахам, но оставив позади такие сильнейшие сборные, как Россия, Украина, Белоруссия, Африка, Ирак и так далее. В этом году такой чемпионат должен был состояться в Москве, но после известных событий, связанных с террористическим актом, решение о проведении второго чемпионата мира среди полицейских было отменено.

— Однако второе место на чемпионате мира — это далеко не худший результат для этого вида спорта...

— На самом деле история развития рукопашного боя в Узбекистане берет свое начало с 1984 года. Поэтому у нашей школы за столь длительное время успели сложиться свои традиции, и отечественный рукопашный бой за более чем пятнадцатилетнюю историю обогатился не только достижениями и победами, но и обзавелся большим количеством прославленных имен, которые знают далеко за пределами нашей страны.

— Скажите, список мероприятий завершающегося уже года этим турниром завершается или у Федерации рукопашного боя правоохранительных органов Узбекистана еще будут соревнования?

— Да, старты еще будут. И один из ответственных — пятый традиционный международный турнир, посвященный памяти бойцов подразделений специального назначения, погибших при исполнении воинского долга. Этот турнир пройдет в спорткомплексе МВД Узбекистана «Джар» с 18 по 22 декабря и соберет большое количество мастеров рукопашного боя из стран СНГ. Пользуясь случаем, хотел бы пригласить всех ташкентцев и гостей столицы на этот спортивный праздник.

А. КИМАДИ.

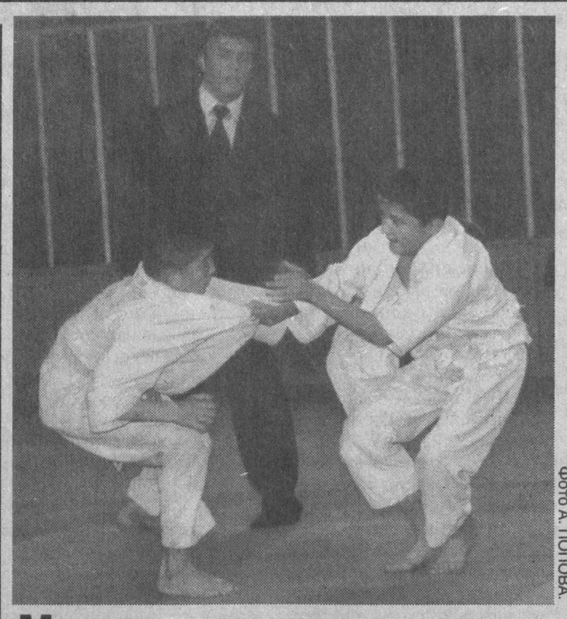

Фото А. ПОПОВА.

Медали — за ловкость и силу

Ловкость, сила, атлетическое телосложение и многое другое — вот те составляющие, которые заставляют мальчишек идти в близлежащий клуб или секцию, где преподаются первые азы единоборств. И многие благодаря именно этому порыву в последующем связывают свою дальнейшую судьбу со спортом.

Наверняка такие же «ориентиры» были когда-то и у дзюдоистов, участников недавно прошедшего в зале МХСК детского международного турнира на призы заслуженного тренера Узбекистана А. С. Аронова, организованного уже в четвертый раз.

230 молодых спортсменов из Таджикистана, Казахстана и Узбекистана своим участием в этом форуме отдали дань уважения заслугам и труду прославленного наставника.

Наше государство на состязаниях было представлено представителями Бухары, Ташкента, Джизака, Кашкадарьи и Каракалпакстана. Узбекистанцы в разных весовых категориях в острой и бескомпромиссной борьбе смогли отвоевать у своих коллег из других сборных пять золотых наград, тем самым обеспечив себе первое общекомандное место.

Соб. инф.

НА СНИМКЕ: один из моментов турнира на призы А.С. Аронова.

МЕСЯЧНИК ПОЖАРНОЙ БЕЗОПАСНОСТИ

Защита полетов обеспечивается

Во всех аэропортах Национальной авиакомпании «Узбекистон хаво йуллари» уровень требуемой противопожарной безопасности защиты полетов воздушных судов поддерживается постоянно. И это во многом возможно благодаря тому, что НАК принимает самое активное участие во всех противопожарных мероприятиях, проводимых в республике.

В штате пожарных НАК трудятся 364 человека. Дирекция авиакомпании по возможности старается обеспечивать их всем необходимым для успешной работы. Закуплены пенообразующие средства для тушения возможных пожаров на самолетах и на складах ГСМ, приобретена новая специальная одежда, а также различные типы огнетушителей, химические заряды для их перезарядки. Закончены строительные работы в четырех боксах пожарного депо аэропорта «Ташкент». Для воздушных гаваней приобретены импортные бензомоторные дисковые пилы для резки обшивки фюзеляжа самолетов на случай их аварийной посадки.

Но везде ли работа по обеспечению пожарной безопасности осуществляется успешно? Рассказать о проводимых мероприятиях в рамках данного месячника мы попросили инженера-инспектора отдела авиационной безопасности НАК Луку Семеновича Литошенко.

— В авиакомпании разработан целый комплекс мер противопожарной безопасности. Особое внимание уделяется вопросам технической оснащенности. Контролируем исправность газоэнергетического и противопожарного оборудования, работу отопительных приборов, в исправном ли состоянии пожарная сигнализация. Проверим работоспособность источников противопожарного водоснабжения: гидранты, водоемы, резервуары, внутренние пожарные краны. Предстоит провести со всеми рабочими и служащими инструктаж о мерах пожарной безопасности. Работа предстоит большая и очень серьезная, ведь безопасность полетов самолетов Национальной авиакомпании во многом зависит и от работников службы «01».

Елена РОМАН.

РЫБАЦКИЕ БАЙКИ

Хитрый змееголов

Рыбалка — страсть, она уводит нас из дома за десятки, а порой и за сотни километров, заставляя пробираться по бездорожью, бродить по воде, увязая в иле, часами всматриваться в неподвижный поплавок. Всем известно, что она развивает терпение и настойчивость, побуждает изучать повадки рыб, глубже познавать природу. А порой эта страсть превращается в одержимость. Об одном случае я и хочу рассказать.

Это случилось в один из последних осенних дней на Арнасайских разливах. Над водоемом висела прозрачная кисея тумана, медленно плавящаяся под неяркими лучами восходящего солнца. Наступило тихое прекрасное утро. Дышалось легко и свободно. Очень даже низко пролетела стая чаек. То в одном, то в другом месте раздавались сильные всплески рыбы. До самого близкого из них не было и ста метров, и очень хотелось забросить туда блесну.

Я тронул лодку с места, и блесна, пущенная упругим взмахом моего спиннинга, взмыла вверх и, описав дугу, скрылась под водой. Притом она легла точно у кромки водной растительности.

В тот момент, когда я начал подматывать леску, блесна аккуратно скользнула над донной растительностью. Вдруг я почувствовал легкий стук, и в тот же момент леска натянулась, кончик удилища изогнулся, и мои руки непроизвольно крепко сжали удилище. Жужжала катушка, стремительно выпуская сверкающую нейлоновую нить. Я поставил катушку на тормоз и потихоньку начал подтягивать рыбину к себе.

— Почин есть! — закричал радостно мой неизменный друг по рыбалке Виктор Павлович Чиркин.

— Теперь будем с рыбой, — ответил я.

Но только спустя минут пять угомонившийся жерех весом более килограмма лежал у наших ног. Это была незабываемая минута. Мы любовались изящными красными плавниками, их изумительной окраской. Потом я снова стал забрасывать блесну. Было приятно смотреть, как она уходит плавно вверх, а затем, описав дугу, круто падает в воду. Сделав десятки забросов, я вытащил еще одного жереха. Улов был вполне приличным, но мне хотелось поймать крупную рыбину.

При очередном забросе блесна будто зацепилась за что-то. Я начал подтягивать удилище. Никакого результата. Немного подождал — и не напрасно. Леска медленно стала натягиваться. Потом резко подсекаю кончиком удилища, и из воды показывается здоровый змееголов.

Рыба сделала крутой поворот и ушла в глубину. Мне пришлось отпустить ее метров на 20 от лодки, а потом опять начал подтягивать к борту. Когда змееголов наполовину показался из воды, я схватил его левой рукой под жабры. Только хотел перевалить рыбу через борт лодки, как змееголов показал свой нрав: резко изогнувшись всем своим упругим и скользким телом, сильно рванул и очень больно уколол мне пальцы до крови. Пришлось разжать руку, и тут леска не выдержала груза — лопнула, и рыба спокойно скрылась под водой с моей блесной на губе.

Мы с Виктором Павловичем были обескуражены произошедшим. После этого случая много раз посещал приписные хозяйства Ташкентского городского общества охотников и рыболовов, но такое больше не повторялось. Надо сказать, что змееголов — сильная, энергичная рыба. По внешнему виду она напоминает налима, только голова похожа на змеиную. Очевидно, отсюда и пошло название «змееголов», которого на Дальнем Востоке называют «китайской щукой», в Гималаях — «земляной рыбой».

М. МАХМУТОВ,
почетный член «Узбекохотрыболовсоюза».

ТЯЖЕЛАЯ АТЛЕТИКА

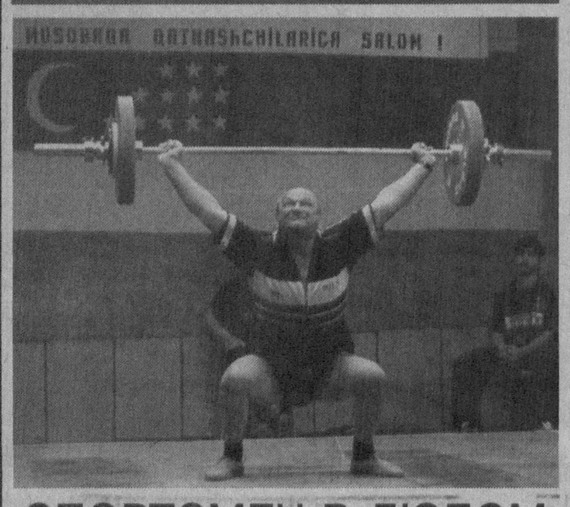

СПОРТСМЕН В ЛЮБОМ ВОЗРАСТЕ СПОРТСМЕН

В прошедшие выходные в Республиканском профессиональном колледже олимпийского резерва прошел открытый чемпионат столичной области по тяжелой атлетике на призы рекордсмена мира, мастера спорта международного класса Эркина Каримова.

В состязаниях приняли участие как молодые спортсмены, так и ветераны тяжелой атлетики Узбекистана. Так, рекордсмен, чемпион Узбекистана 1977 года Геннадий Спешилов, которому в этом году исполнился 51 год, также решил проверить свои нынешние возможности. По его же признанию, своим выступлением атлет остался доволен. Да и на наш взгляд сумма двоеборья в 200 кг (90 — в рывке и 110 в толчке) достаточно солидная.

Что же до выступления действующих спортсменов, то, даже несмотря на некоторые погрешности в организации соревнований, заключавшихся в питании, «расквартировке» и других тонкостях организации подобных мероприятий, выступили они неплохо. Первые места в своих весовых категориях завоевали в основном представители ташкентской школы тяжелой атлетики — Юрий Хныкин (до 85 кг), Сергей Маслов (до 94 кг), Зуфар Бабирцев (до 104 кг) и Владислав Кедрачев (свыше 105 кг).

А. ПОПОВ.

НА СНИМКЕ: момент выступления ветерана.
Фото автора.

МОЗАИКА СОРЕВНОВАНИЙ

УШУ. В Ташкенте завершился розыгрыш Кубка Узбекистана.

В таолу (демонстрация техники) у девушек первое место поделили Юлия Емина и Светлана Хасаншина из Ташкента, второе заняла Ольга Ким из Андижана.

Среди юношей весь пьедестал почета остался за хозяевами соревнований — Дильшодом Базаровым, Георгием Аветисяном и Джамшидом Бакиевым.

Женский и мужской турниры также выиграли ташкентцы, где призовые тройки составили Юлия Ляхова, Лилия Качурина, Роза Московская и Андрей Аскаров, Сергей Хегай, Николай Имангулов.

В дисциплине саньшоу (поединки) принимают участие только представители сильного пола.

Юношеские соревнования выиграл все тот же Дильшод Базаров, одолевший в финале Шавката Абдуджалилова. Третье место не разыгрывалось.

Победителем среди мужчин стал Мамасадык Саидов. Второй результат показал Отабек Мирзаахмедов. На третьей позиции соревнования закончил Артем Минаков. Все лауреаты представляют столичную школу ушу.

ФУТБОЛ. В Ташкенте на стадионе «Соликчи» прошел турнир среди ветеранов, посвященный памяти заслуженного строителя Узбекистана Талгата Ахмадуллина, в свое время защищавшего цвета столичных команд «Динамо» и «Ташкабель».

В полуфинале дружина из Навои со счетом 1:0 обыграла представителей Ташкентского инструментального завода, а бригада махалли им. Файзуллы Ходжаева по пенальти — 4:5 уступила коллективу «ТашГРЭС». Игровое время закончилось вничью — 1:1.

В итоге матч за третье место выиграли заводчане, забившие махаллинской команде два безответных мяча.

Победителями же соревнований стали навоийские футболисты. В финале с минимальным преимуществом 1:0 они взяли верх над энергетиками.

* * *

На турнире первой лиги чемпионата Узбекистана состоялись матчи 35-го тура.

«Кимегар» и «Джейхун» с одинаковым счетом 3:0 обыграли соответственно команды «Шурчи» и «Соликчи».

«Шуртан» в гостях нанес поражение «Локомотиву» — 2:1, а «Гулистан» на своем поле проиграл «Ангрену» — 0:1.

Впереди еще один заключительный тур, но уже сегодня известны и лауреаты, и неудачники соревнований. Право выступать в высшей лиге добились коллективы «Гулистан» и «Цементчи». А в турнир рангом ниже перешли команды «Куштепа», «Сырдарья-транс» и «Риштан».

* * *

1/8 финала розыгрыша Кубка Узбекистана пополнилась 15-м участником, которым стал коллектив «Зарафшан», по сумме двух встреч обыгравший дружину «Гулистан».

В ответном матче навоийские футболисты взяли верх с перевесом 2:0, а в гостях, напомним, они уступили — 0:1.

Последний участник 1/8 определится в двухраундовом поединке столичных команд «НБУ-Азия» и «Академия». Эти игры состоятся 30 ноября и 3 декабря.

СТРЕЛЬБА СТЕНДОВАЯ. В Чимкенте завершился традиционный международный турнир, посвященный памяти мастера спорта Владимира Почивалова.

Наряду с другими претендентами призовые места оспаривали представители Узбекистана, лучший результат из которых показал мастер спорта международного класса Сергей Смесов. Он стал победителем в дубль-трапе, поразив больше всех тарелок, летящих по две одновременно.

Соревнования также проводились еще в двух дисциплинах — на круглом и траншейном стендах.

ШАХМАТЫ. В греческом городе Хераклио, расположенном на острове Крит, завершился чемпионат мира среди участников до 18 лет.

От Узбекистана на этом турнире под руководством тренера Владимира Егина выступали пять юношей и три девушки.

Лучший результат показал мастер ФИДЕ Антон Филиппов. В группе претендентов до 16 лет вместе с каждым сверстником из Польши, Хорватии, Венгрии и США он набрал 8 очков. По таблице коэффициентов узбекистанец занял 5-е место среди 93 участников.

На 12-й позиции из 90 финишировал Дамир Хуснутдинов, в категории до 18 лет записавший на свой счет 7 очков.

Т. ЗАХАРОВ.

ВСТАТЬ, СУД ИДЕТ

Братья-разбойники

В КОНЦЕ января нынешнего года у Бориса Б. возникли финансовые трудности, ему понадобились деньги. То, что он зарабатывал, проблемы не решало, и Борис искал выход из сложившейся ситуации. Обычно в таких случаях люди обдумывают самые различные варианты: взять деньги в долг, продать что-нибудь из личных вещей, подработать в выходные и т.п. Однако находятся еще и такие, кто решает «достать» необходимую сумму преступным путем: кражей, разбоем или даже идут на убийство, считая такой путь более «быстрым и легким». Именно его избрал Борис...

ГЛУБОКОЙ ночью в самом начале февраля в ворота одной из столичных организаций раздался стук. Сторож-женщина, увидев знакомого работника, который сослался на то, что ему необходимо срочно подготовить какие-то документы, открыла дверь и впустила Бориса вместе с его младшим братом Павлом. Затем она открыла и кабинет, в котором находился компьютер, а сама вышла во двор. Павел тут же стал укладывать в принесенную с собой сумку монитор, процессор, блок питания и другие комплектующие компьютера, а Борис отправился вслед за сторожем, чтобы убрать ненужного свидетеля. Свою жертву он нашел во дворе и, подняв с земли кирпич, несколько раз ударил женщину по голове. Несчастная скончалась на месте. Затем, чтобы скрыть следы совершенного преступления, Борис перетащил труп в туалет, где снял с убитой женщины золотые серьги...

Совершив убийство, Борис вернулся в кабинет, чтобы закончить «дело». Вместе с компьютерной техникой стоимостью в 650 тысяч сумов, братья-преступники забрали телефонный аппарат, калькулятор и даже навесной «амбарный» замок стоимостью всего в 1000 сумов. Собрав «добычу», они направились к выходу. По пути Борис через окно в сторожке увидел проснувшегося сына сторожа. Это предопределило и судьбу мальчишки: старший из братьев вновь поднял кирпич и вошел в сторожку... Когда обнаружили труп мальчика, оказалось, что убийца не только нанес жертве несколько ударов кирпичом по голове, но и затянул на шее мальчика платок...

С «ДОБЫЧЕЙ», оставив за спиной два трупа, братья приехали домой, и Борис занялся поисками покупателя. Позвонив по телефонам, указанным в объявлениях, он нашел желающего приобрести компьютер, договорился о встрече, но когда покупатель приехал, возникла «загвоздка»: тот дал задаток, но потребовал документы на компьютер. Борис пообещал завезти их вечером, хотя документов, как вы сами понимаете, у него не было. А вечером, возможно осознав то, что он натворил, Борис вернул задаток и отправился в Чиланзарский РОВД, где полностью признался в совершенном им преступлении.

Хотя Борис Б. и признал свою вину в двойном убийстве, она была полностью доказана и в ходе судебного заседания, где был вынесен приговор: 20 лет лишения свободы. К 10 годам лишения свободы приговорен Павел Б.

ЗНАКОМЯСЬ с обстоятельствами этого дела, постоянно задаешь себе вопросы. Как молодой парень, не страдающий психическими отклонениями, так спокойно планировал разбойное нападение? Как можно с такой хладнокровностью убить женщину и ребенка? Откуда такая жестокость в неполных 20 лет? Однозначного ответа на эти и другие вопросы дать невозможно. Но ответы необходимо искать. Всем нам. Ведь, к сожалению, все чаще молодежь идет на самые тяжкие преступления из корыстных побуждений. Для нормальной жизни (в их понятии) и развлечений молодым нужны большие деньги, заработать которые очень трудно. К тому же многие ребята еще ничего толком делать и не умеют, а некоторые и не хотят честно трудиться. Вот и ищут они «легкие» пути. Тем более что нередко им вольно или невольно помогают наглядные «примеры»: взять те же фильмы — детективы или боевики, где красочно показана жизнь преступного мира, грабителей, наркоторговцев, жуликов и прочих «крутых». И в такой ситуации из-за недостатка житейского опыта, внимания со стороны родителей, близких родственников, отсутствия должной помощи в определении жизненных, нравственных ориентиров, молодые не всегда могут четко определить грань между реальной и «киношной» жизнью, не осознают, чем может обернуться их стремление к «красивой жизни», к «большим деньгам».

Поэтому хочется, чтобы, прочитав этот материал, юноши и девушки сделали определенные выводы и думали о возможных последствиях своих поступков, как говорится, «до», а не «после», когда уже невозможно что-либо исправить...

Б.УСМОНАЛИЕВ,
следователь по особо важным делам Прокуратуры города Ташкента.
С.АЛЕКСЕЕВ,
наш корр.

Реклама и объявления • Реклама и объявления

Наблюдательный совет ОАО «Ташкентский завод «Компрессор»
сообщает, что 25 декабря 2002 года в 15.00 по адресу: Ташкент, ул. Уста-Ширин, 116 состоится внеочередное общее собрание акционеров ОАО «Ташкентский завод «Компрессор».

ПОВЕСТКА ДНЯ:

1. Увеличение уставного фонда ОАО ТЗК.
2. О назначении коллегиального исполнительного органа — правление вместо существующего единоличного — директора.
3. О внесении дополнений и изменений в устав ОАО ТЗК.
4. Об изменениях в составе Наблюдательного совета.

Наблюдательный совет.

Определением Хозяйственного суда г. Ташкента за № 10-0215/3055 от 11.11.2002 года возбуждено дело о признании банкротом РСУ-2 треста СРДМ.

Первое собрание кредиторов состоится 03.12.2002 года в 14.00 по адресу: г. Ташкент, ул. Амира Темура, 24, кабинет 404, тел. 132-07-04.

Определением Хозяйственного суда г. Ташкента за № 10-0213/3153 от 15.11.2002 года возбуждено дело о признании банкротом АО 704-«Курилиш монтаж поезди».

Первое собрание кредиторов состоится 28.11.2002 года в 14.00 по адресу: г. Ташкент, ул. Амира Темура, 24, кабинет 404, тел. 132-07-04.

УТЕРЯННЫЕ

документы ОАО «Зарафшон» на земельный участок, выданные Главным управлением регулирования земельных отношений и кадастра недвижимости, кадастровый номер 2277574631,

СЧИТАТЬ НЕДЕЙСТВИТЕЛЬНЫМИ.

Служба СРОЧНЫХ ОБЪЯВЛЕНИЙ

ПРОДАЮТСЯ

750 к. • 2-х, передел. в 3-х, Алмазар. Т.45-26-04.

750 к. • 2-комн., кирп., 3/4. Т.75-21-56 с 8.00 до 23.00.

УТЕРЯННЫЕ

749 к. • служебное удостоверение личности работника Центрального аппарата Министерства финансов Республики Узбекистан № 348, выданное в октябре 2001 г. на имя Ахмеджонова Алишера Рустамжоновича,

752 к. • госордер № 10-02/11421 от 26.02.1993 г. на право собственности Шевердака Василия Александровича на квартиру,

753 к. • госордер № 06-02/3434 от 5 января 1993 г. на право собственности Мансуровой Сары на квартиру

СЧИТАТЬ НЕДЕЙСТВИТЕЛЬНЫМИ.

УТЕРЯННУЮ

зачетную книжку за № Р 99-167, выд. Ташкентским электротехническим институтом связи в 1999 г. на имя Алиева Г.В.,

СЧИТАТЬ НЕДЕЙСТВИТЕЛЬНОЙ.

«Вечерний Ташкент»

разместит вашу рекламу, рекламные частные объявления и объявления по частному бизнесу, а также некрологи, поздравления с днем рождения, свадьбой и юбилеем, брачные объявления и т.д.

Прием объявлений ежедневно
(кроме субботы и воскресенья) с 9.00 до 17.30.

Телефон для справок: 133-28-95. Факс: (371) 133-61-10.

Учредитель — хокимият г. Ташкента

Главный редактор Акмаль АКРАМОВ

Адрес редакции: 700000, г. Ташкент, ГСП, ул. Матбуотчилар, 32.

Газета зарегистрирована в Госкомпечати Республики Узбекистан. *Регистрационный № 10*

Газета выходит по понедельникам, средам, пятницам.

ТЕЛЕФОНЫ:
отдел писем — 133-29-70;
отдел рекламы и объявлений — 133-28-95; 132-11-38.
Факс (371) 133-61-10.

По вопросам доставки обращаться в почтовые отделения по месту жительства или в отдел эксплуатации ГСП "Тошкент почтамти", по телефону 133-74-05.

Ответственность за достоверность сведений в рекламе и объявлениях несет рекламодатель.
Время подписания в печать по графику 12.00

Индекс — 561. Способ печати — офсетный. Формат — А-2. Объем — 2 п.л. Тираж — 4.246.

Типография акционерной компании "Шарк". Адрес предприятия: ул. Буюк Турон, 41.

Номер набран и сверстан в компьютерном центре «Вечерний Ташкент».

Заказ 1010 123456 Подписано в 13.00

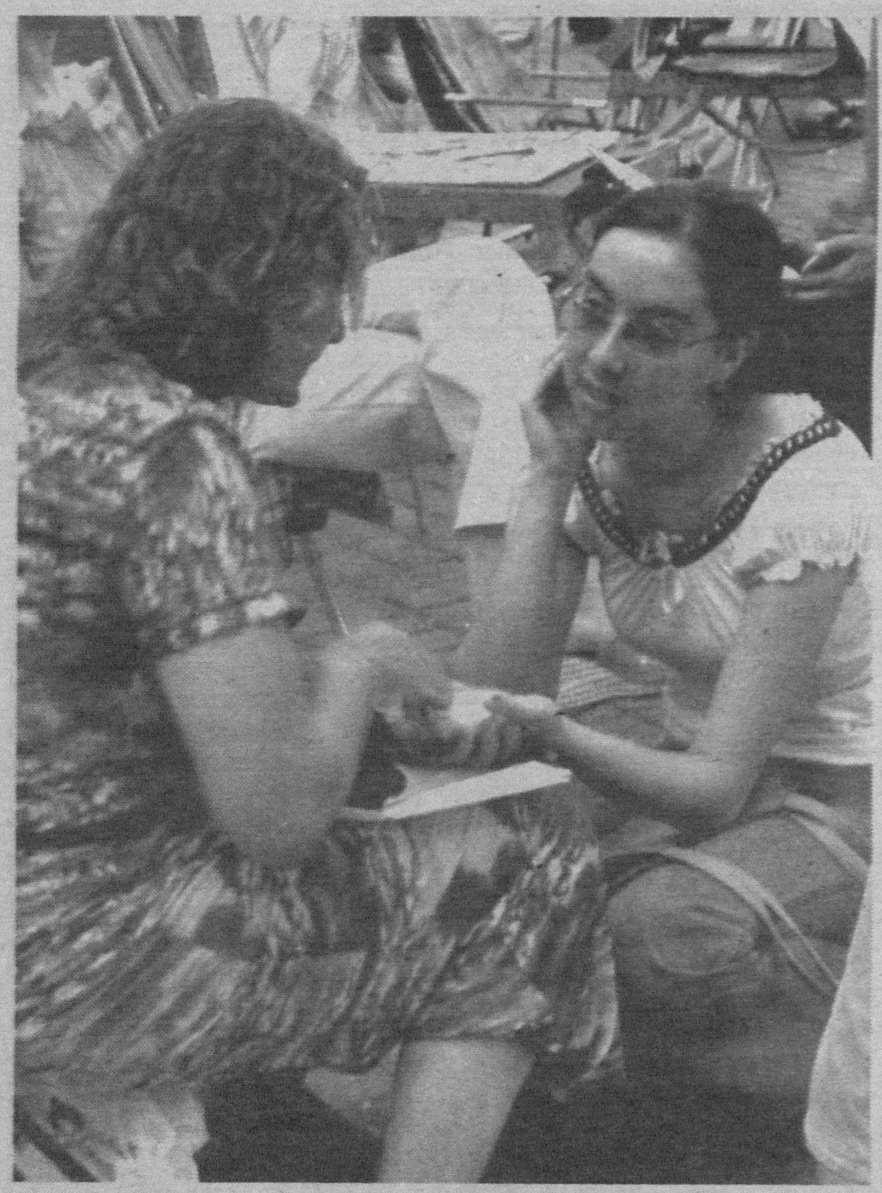

Каждый хочет знать, что было, что будет...
Фото К.АГАМЯНА.

НА ЖИТЕЙСКИХ ПЕРЕКРЕСТКАХ

Материнская любовь

Раньше нам всегда с детства прививали любовь к животным, учили бережно к ним относиться, не обижать. Наверное, у каждого был случай, когда со слезами на глазах мы несли домой котенка или щенка, умоляя родителей его оставить. И если это не удавалось, всегда старались пристроить животное в надежные руки. Мы выросли с твердой уверенностью, что любое существо имеет право на жизнь и, видя брошенное или находящееся в беде животное, стремились помочь по мере своих сил и возможностей. Но нам, выросшим на любви к ним, еще более обидно и горько наблюдать, как порой наше старшее поколение, некогда наверняка учившее своих детей не обижать братьев наших меньших, само совершает обратное...

...Когда в одном из подъездов обыкновенного жилого дома появилась самая обычная дворовая кошка, особо никто не удивился — сколько их было раньше, сколько их еще будет — бездомных, по разным причинам оказавшихся на улице животных. Но тем не менее кошку никто не обижал, дети относились к ней очень хорошо, и за ее способность громко мурлыкать даже дали ей имя Мурка. Сердобольные соседи кто как мог ее кормили, а когда стало ясно, что у нее скоро ожидается появление потомства, соорудили в лестничном пролете для нее настоящий дом. Ни у кого, даже посторонних людей, входящих в подъезд, не было даже мысли причинить ей боль.

Но в соседнем подъезде жил человек, который, видимо, считал себя выше других. Для поддержания своего имиджа он держал весьма солидную собаку, отличительной чертой которой была неприязнь к кошкам и неудержимое желание при любом возможном случае свести с ними счеты, причем жертвами становились как бездомные, так и вполне домашние любимцы. Хозяин же не только не ругал, но даже поощрял за это свою собаку...

...Когда появились котята, забот у Мурки стало больше. Но она была примерной кошачьей матерью, с любовью относилась к своим малышам — учила, воспитывала, если они в чем-то провинились, и никогда не забывала приласкать.

Мурка часто оставляла своих котят одних, ненадолго отлучаясь, но в тот злополучный день она вернулась, едва стоя на лапах. Было очевидно, что она оказалась очередной жертвой соседского пса. Сильно покусанная и еле живая, она с упорной настойчивостью шла к своим маленьким комочкам... Еще раз как бы пересчитала. А они, ничего не понимая, ластились, прижимаясь к ней своими маленькими лапками. Превозмогая боль, Мурка возилась со своими котятами, нежно подбрасывая их и кувыркаясь, а из ее глаз текли настоящие слезы! А когда терпеть боль стало уже невозможно, в последний раз оглядев и обнюхав их, она ушла — ушла, чтобы уже никогда не вернуться...

Да, человеческая жестокость не знает границ, но как противопоставление этому всегда есть и будет доброта и чуткость. Из Муркиных котят никто не погиб — все они благодаря заботе и ласке людей выросли и обрели своих хозяев. И сегодня живет уже третье поколение Мурки — кошки, которая просто хотела жить...

Татьяна АЛТУХОВА.

«УМЕЕТЕ ЛИ ВЫ ПОСТОЯТЬ ЗА ПРАВДУ?»

Что в трудной ситуации для вас превыше всего — горькая правда или сладкая ложь? Разобраться в этом поможет предлагаемый тест.

1. Ваш друг находится в затруднительном положении: вы стараетесь избегать встреч с ним и не вмешиваетесь - 0 ; немедленно приходите к нему на помощь - 2; обращаетесь за помощью к своим друзьям - 1.

2. Если требуется заключить какой-то договор, то вы: верите на слово - 1; для большей надежности делаете это в письменном виде - 2; берете на себя необременительные обязательства, от которых можно будет легко отказаться при удобном случае - 0.

3. Когда возникают трудности: лишаетесь уверенности в себе и отказываетесь от задуманного - 0; выжидаете какое-то время в надежде, что все образуется - 1; трудности порождают у вас желание преодолевать их - 2.

4. Если вам неожиданно задают неприятный вопрос: отвечаете, прибегая к первому аргументу, который придет на ум - 0; долго раздумываете и только тогда отвечаете - 1; отвечаете сразу и обычно верно - 2.

5. Если вам нужно выступать перед аудиторией: это вас смущает, и вы теряетесь - 0; это вас совершенно не сковывает - 1; это доставляет вам даже некоторое удовольствие - 2.

6. Если во время спора вы замечаете, что ошиблись: тут же исправляете ошибку - 2; хотя вы и знаете, что допустили ошибку, продолжаете придерживаться своего мнения - 0; перестаете спорить - 1.

7. По вашему мнению, отстоять правду - это: весьма непросто и все зависит от случая - 0; приводит в состояние крайнего нервного возбуждения; может принести славу - 1; важно и необходимо - 2.

8. Когда вы спорите с другом, который придерживается иного мнения, то: обычно вам удается переубедить его - 2; вы остаетесь при своем мнении - 1; ему удается полностью переубедить вас или вы хотя бы частично меняете свое мнение - 0.

9. Когда спор принимает ожесточенный характер: вы злитесь - 0; остаетесь спокойным - это лучший способ быть убедительным в споре - 2; повышаете тон - 1.

Тест

10. Адреса и телефоны, которые вам часто нужны: вы не записываете, так как легко можете их найти - 1; заносите в записную книжку - 2; запоминаете их - 0.

11. Вы познакомились с кем-то и, встретившись еще раз: узнаете его сразу - 2; не можете вспомнить его имени - 1; думаете, что где-то с ним встречались, но не можете точно вспомнить, где и когда - 0.

12 После очень оживленной дискуссии: отлично помните все аргументы своего оппонента - 2; считаете, это к лучшему, что вы их забыли - 0; не можете вспомнить самое важное - 1.

13. Обычно, вступая в спор: хотите получить какую-то выгоду от того, кого защищаете - 0; вызвать таким образом восхищение окружающих - 1; защитить тех, кто в этом нуждается - 2.

14. Если один из ваших друзей в чем-то заблуждается: вы открыто высказываетесь против - 2; поддерживаете его, хорошо зная, что он заблуждается - 0; воздерживаетесь от разговора на эту тему - 1.

Результат. Свыше 26 баллов: вы - борец за правду. Кроме того, у вас есть ряд хороших деловых качеств. Вы проявляете их, когда от абстрактных рассуждений о необходимости говорить правду и ее защищать переходите к делу - практически осуществляете справедливые идеи.

От 11 до 26 баллов: вы часто берете на себя роль защитника ложно обвиненного человека. Но ваши усилия не всегда увенчиваются успехом. Ради борьбы за справедливость вы можете прибегнуть и к чьей-то помощи.

Менее 11 баллов: вы избегаете ситуаций, в которых необходимо разрешить чей-то спор (каким бы, в сущности, он ни был). Но это настолько сложно, что ваше предприятие нередко заканчивается неудачей.

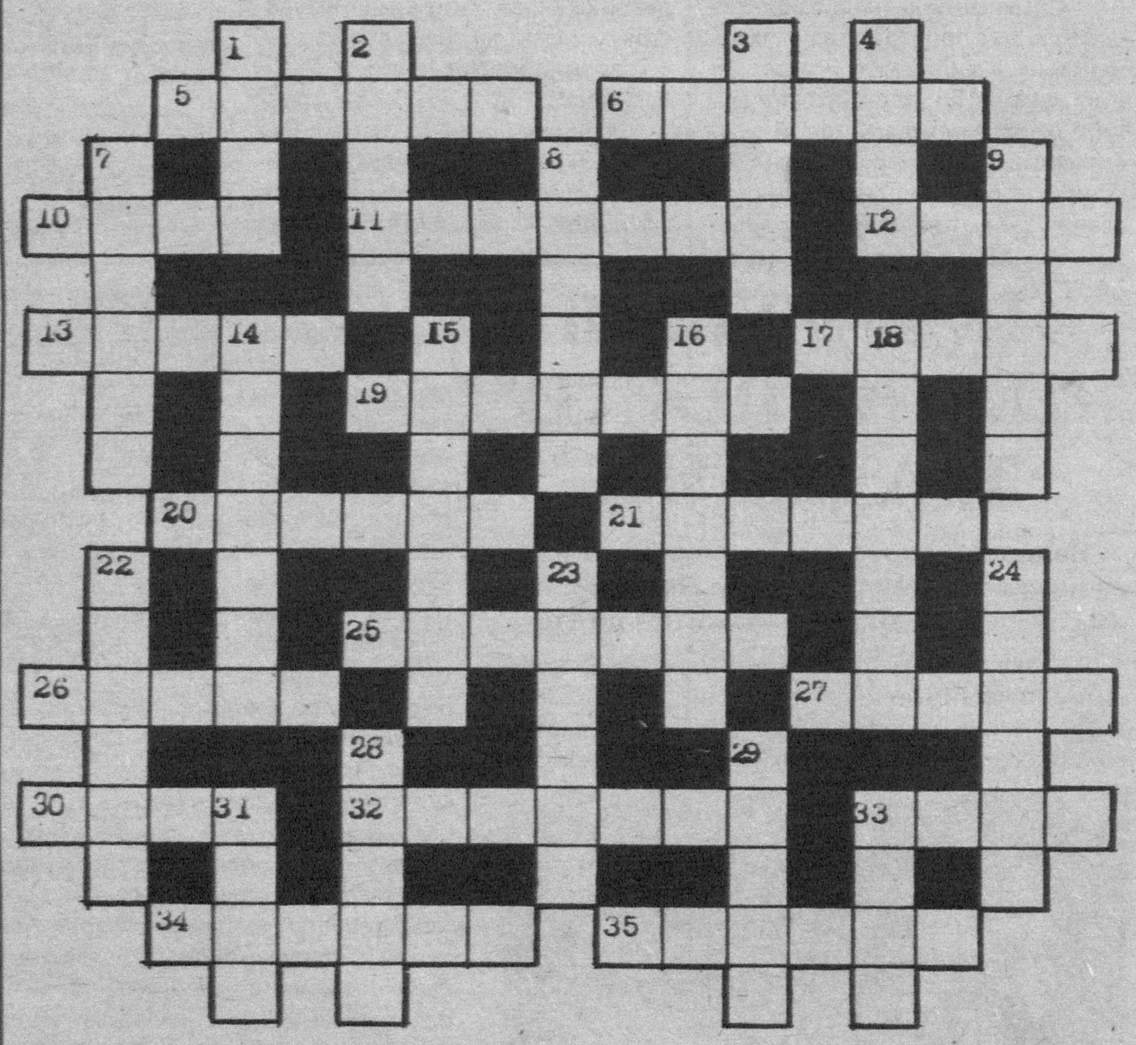

ПО ГОРИЗОНТАЛИ: 5. Действующее лицо оперы Д. Россини «Севильский цирюльник». 6. Общее наименование струнных клавишных инструментов в XVII-XVIII вв. 10. Грубая шутка. 11. Преувеличенно-комическое изображение (в литературе или на сцене). 12. Кристаллы и агрегаты алмаза низкого качества, непригодные для огранки. 13. Большое скопление народа. 17. Кормовая трава. 19. Перечень каких-либо предметов. 20. Швейцар в гостинице. 21. Млекопитающее семейства куньих. 25. Музыкальный инструмент, род погремушки. 26. Пьеса А. Корнейчука. 27. Звукоряд в пределах октавы. 30. Созвездие Северного полушария. 32. Город на юго-востоке США. 33. Штат на северо-западе Венесуэлы. 34. Ведущий счет при бильярдной игре. 35. Музей-усадьба И. Е. Репина.

ПО ВЕРТИКАЛИ: 1. Гидротехническое причальное сооружение. 2. Вид спортивной борьбы. 3. Порода охотничьих собак. 4. Видимый край диска Солнца, Луны, планеты. 7. Правый приток Ориноко. 8. Тонкая плотная шелковая ткань. 9. Сказочный огнедышащий змей. 14. Герой романа М. Ю. Лермонтова. 15. Автор оперетты «Принцесса цирка». 16. Рыба семейства карповых. 18. Единица времени. 22. Порошкообразная смесь алюминия с окислами металлов. 23. У народов Средней Азии — отопительное устройство. 24. Фантазия, неосуществимая мечта. 28. Столица Бангладеш. 29. Птица семейства скворцов. 31. Город на западе Румынии. 33. Время года.

Составила Марина КУРАКСИНА.

Ответы на кроссворд, опубликованный в № 138

ПО ГОРИЗОНТАЛИ: Перемена. Тир. Гора. Кок. Губа. Карантин. Капеллан. Лье. Пеле. Мок. Наука. Утка. Рот.

ПО ВЕРТИКАЛИ: Пехота. Арест. Рэп. Кета. Елена. Ми. Гниль. Беркут. Лемур. Обида. Око. Аркан. Накат.

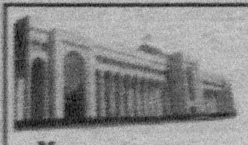

Учредитель — хокимият г. Ташкента

Главный редактор Акмаль АКРАМОВ

Адрес редакции: 700000, г. Ташкент, ГСП, ул. Матбуотчилар, 32.

Газета зарегистрирована в Госкомпечати Республики Узбекистан. Регистрационный № 10

Газета выходит по понедельникам, средам, пятницам.

ТЕЛЕФОНЫ: отдел писем — 133-29-70; отдел рекламы и объявлений — 133-28-95; 132-11-38. Факс (3712) 133-61-10.

По вопросам доставки обращаться в почтовые отделения по месту жительства или в отдел эксплуатации ГСП "Тошкент почтамти", по телефону 133-74-05.

Ответственность за достоверность сведений в рекламе и объявлениях несет рекламодатель. Время подписания в печать по графику 12.00

Индекс — 116. Способ печати — офсетный. Формат — А-3. Объем — 2 п.л. Тираж 7.283.

Типография акционерной компании "Шарк". Адрес предприятия: ул. Бунок Турон, 41.

Номер набран и сверстан в компьютерном центре «Вечерний Ташкент».

Заказ Г-1010.

1 2 3 4 5 6 Подписано в 12.30